VISŲ ŠALIŲ KATALIKAI DARBININKAI VIENYKITĖS!

DARBININKAS

AMERIKOS LIETUVIŲ R. K. ŠV. JUOZAPO DARBININKŲ SĄJUNGOS ORGANAS

EINA ANTRADIENIAIS IR PENKTADIENIAIS

EINA NUO 1915 METŲ — SOUTH BOSTON, MASS., SPALIŲ-OCTOBER 3 D., 1930 M., Nr. 76 — KAINA 5 CENTAI

SPALIŲ DVYLIKTĄ

Sekmadienis, spalių 12 d. yra Naujos Anglijos lietuvių bažnytinė ir tautinė šventė.

Atsišaukiame į visas Naujos Anglijos lietuvių draugijas, kuopas ir pavienius asmenys tą dieną švęsti bendrai didžiulėje parodoje, Katedroje ir Symphony Hall'ėje, Bostone.

Draugijos ir kuopos kviežiamos išeiti su vėliavomis ir ženklais.

Šis lietuvių viešas pasirodymas turi būti didžiausias ir įspūdingiausias, nes minime mūsų tautos Didžiojo K. Vytauto mirties sukaktuves ir Vilniaus užgrobimo.

Mūsų negausus pasirodymas kitataučių akyse pažemins mus visus, nes parodys, kad mes negerbiame arba nemokame pagerbti savo tautos didvyrių ir nepaisome kas mūsų sostinę Vilnių valdo.

Visų Naujos Anglijos lietuvių susitelkimas suteiks didelę moralę paramą mūsų broliams Vilniečiams ir mūsų tėvynei Lietuvai.

Tad lai nelieka nė vienos draugijos, kuopos ir pavienio asmens, kuris tą dieną neišeitų į parodą ir nedalyvautų Katedroje ir Symphony Hall.

Katedroje ir Symphony Hall giedos didžiulis Naujos Anglijos lietuvių bendras choras, komp. J. Žilevičiui vadovaujant.

Pakviesti kalbėti Senatorius David I. Walsh, gub. Allen ir majoras Curley. Iš lietuvių — pakviesti adv. A. Mileris iš Worcester ir kun. J. Švagždys.

Draugijos ir kuopos norinčios dalyvauti paminėjime turėtų tuojau pranešti Centraliniam Komitetui, 366 W. B'way, So. Boston, Mass. arba skyriam: So. Bostono, 50 W. 6th St. ir Cambridgio 432 Windsor St.

LIEPOJOJ ATSIRADO VYTAUTO DIDŽ. VAINIKUOTOJO GIMINAITIS

Ryga. — Vytauto Didžiojo šventės proga Lietuvos konsulą Liepojoj p. Jovarauską aplankė Latvijos pilietis von Launitz ir pasveikino, kaipo imperatoriaus Zigmanto palikuonis. Savo gimynystės ryšius su Vytauto karūnos dovanotoju Launizt įrodė atsineštais dokumentais.

APIPLĖŠĖ ROKIŠKIO PAŠTĄ

Iš Rokiškio praneša, kad rugsėjo 12 d. apie 15 val. nežinomi plėšikai įsiveržė į Rokiškio pašto įstaigą ir iš stalčiaus išnešė 40 apdraustų laiškų ir 87 litus pinigų. Įvykį tiria krim. policija.

"VEIDU Į KIAULĘ?"

Ryga. — Laikraščiai praneša, kad Maskvos valdžia yra iškėlusi naują obalsį: "Veidu į kiaulę." Tuo obalsiu norima paveikti gyventojus, kad jie, augindami kiaules, parūpintų daugiau maisto ir tuo lengvintų kraš[illegible]

"Pravda" stačiai pataria visiems "kolchozams" ir visuomeninėms organizacijoms "veidu į kiaulę" atsikreipti.

KUN. K. URBONAVIČIUI ANTRĄ KARTĄ DARĖ OPERACIJĄ

Mūsų vadui kun. K. Urbonavičiui antrą kartą piovė koją. Ši operacija yra kaipir užbaigimas pirmosios, nes taip ir buvo sakyta, kad reikės dar daugiau piauti.

Šį kartą mūsų vadas pergyveno didesnį skausmą. Gydytojai sako, kad daugiau nereikėsią piauti. Duok Dieve.

Šiaip jaučiasi neblogai ir yra viltis, kad su Dievo pagalba pasveiks.

LENKAI PYKSTA, KAM ČEKAI IŠVEDA VYTAUTĄ LIENBERGO NUGALĖTOJU

VILNIAUS LIETUVIAI PRIEŠ SENKEVIČIAUS ROMANĄ

Vilnius. Visi Vilniaus lietuvių laikraščiai reiškia didelį pasipiktinimą, kad viena Nepriklausomos Lietuvos knygų leidimo bendrovė rengiasi išleisti lenkų rašytojo Senkevičiaus romaną "Ugnimi ir kardu." "Vilniaus Rytojus," pav., šitaip išsireiškia: "Nenori tikėti, kad lietuvių bendrovė leistų veikalą, kuriame lietuvių tautos kardas sąmoningai pažemintas ir garbė skaudžiai [illegible] lenkų rašytojų, kurių retas, ypač XIX amžiaus pabaigoj ir XX amžiaus pradžioj, nėra nepalankiai atsiliepęs apie Lietuvą.

"Praher Presse" ilgesniam straipsny pamini rugsėjo 8 d. švęstas Lietuvoj 500 metų Vytauto Didžiojo sukaktuves. Laikraštis pastebi, kad Vytautas buvęs įžymus asmuo ne tik lietuvių, bet ir visos tų laikų Rytų Europos istorijoj.

Šis "Praher Presse" straipsnis labai nepatiko lenkų laikraščiui "Dzien Polski." Laikraštis prikiša rusų istoriką Ilovaiskį ir pareiškia, kad čekai be jokio pamato pritaria lietuvių Tanne[illegible] vilimuisi." Taip pat laikraščiui labai nepatinka, kad straipsny lenkai yra vaizduojami Lietuvos priešais lygiomis su kryžiuočiais. E.

HINDENBURGAS REMIA DIKTATUROS PLANUS

BERLYNAS. — Kancleris Bruening pareiškė, kad įvykdžius finansines reformas šaly su parlamentu gali kilti nesusipratimai. Bet tas nesulaikytų jo planų įgyvendinimui, nes jis diktatūros keliu stotų į kovą su parlamentu.

Prez. Hindenburg irgi palaikąs kanclerio Bruening nusistatymą.

Brueningo programas radikališkas, bet kitos išeities nesą, kad sulaikyti šalį nuo ekonominio krizio.

Valdžia pramato, kad baigiant metus kovo 31, 1931, turės deficitą iki $225,000,000.

Deficitas pasididina įvedus bedarbių apdraudą ir sumažėjus taksoms. Be to, dar ir nuo pereitų metų yra $90,000,000 deficito, bet apie tai nieko neprisimena.

Vokietijos valdžia ieško $150 milijonų paskolos

Kad padengus dalį deficito valdžia kreipėsi į Tarptautinį banką prašydama $150,000,000 paskolą.

Be to, valdžia sumažino išlaidas $250,000,000.

Prezidentui, ministeriams ir parlamento nariams nukapoja algas 20%, o kitiems valdžios darbininkams ir viršininkams 6%.

Tas parodo, kad Vokietijos valdžia ekonominiam sunkumui rimtai pažiūrėjo į akis ir pasiryžo gelbėtis iš to krizio.

KRISTAUS KANČIOS VAIDINIMAS DAVĖ [illegible]

Oberammergau, Bavaria. — Praneša, kad Kristaus kančios vaidinimas davė $600,000 pelno. Šį vaidinimą matė 383,000 žmonių iš visų pasaulio šalių. Iš Jung. Valstijų buvo 50,000 žmonių. Viso įplaukų buvo $1,200,000.

PREZ. HOOVER DĖKOJA L. D. S. UŽ PASVEIKINIMĄ

LDS. XV Seimas pasiuntė prez. Hooveriui šiokį pa[illegible]

"J. E. Prez. Herbert Hoover
Washington, D. C.

Lietuvių Katalikų Darbininkų XV Seimas, susirinkęs South Boston, Mass. 50 W. 6th Str. reiškia Tamstai lojalumą ir drauge pasitikėjimą, kad Tamstos valdomam krašte bus apsaugota tikinčio darbininko laisvė ir gerovė nuo besiskverbiančios mūsų gyveniman bedievybės ir einančio su tuo drauge komunizmo pavojaus, kuris ardo šeimynas ir tvirkina jaunuomenę.

Vincas Kudirka,
Seimo Pirm."

Į šį pareiškimą prez. Hoover sekretorius, jo var[illegible]

"My dear Mr. Kudirka:

The President directs me to thank The Lithuanian Cotholic Workers Organization, through you, for their kind and sincere greetings.

Sincerely yours,
George Akerson,
Secretary to the President."

Aišku, kad LDS. XV Seimas pridėjo dar vieną plytelę kovai su besiplečiančiu komunizmu Amerikoje.

LENKAI STATO NAUJUS STULPUS

Iš Alytaus praneša, kad nuo Druskininkų ir Gailiūnų kaimo lenkai pastatė prie demarklinijos naujus stulpus. Dabar lenkai naujus stulpus stato Ucichos link. Be atskiro policijos leidimo prieiti prie Nemuno arčiau tų stulpų lenkai neleidžia.

DAR NEPALEIDO POLICININKO

Birželio pradžioj Utenos apskrity šeštam rajone lenkai pagrobė stovėjusį pasienio sargyboj policininką Žitinevičių ir ligi šiol jo dar negrąžino. Kalinamas policininkas laikomas Lukiškių kalėjime. Nepaisydami mūsų policijos reikalavimų jį grąžinti, lenkai vis jį dar laiko kalėjime.

PLUNKSNAS, Pūkus, Padūškas, Pataius, Kaldras ir visokias lovų įrėdmes, parduodam pigiausiai. Kreipkitės ypatiškai arba rašykit. Gvarantuojam užsiganėdinimą.

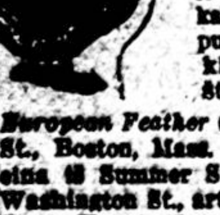

Pas mus gausite tikras europiškas plunksnas ir pukus. Aplankykit Musų Naują Štorą LEPIE'S.

European Feather Co., 54 Chauncy St., Boston, Mass. (Chauncy St. eina iš Summer St. ir yra netoli Washington St., arti Jordan-Marsh Dept. Krautuvės, ant kampo Bedford St.)

BOLŠEVIKIJOS DARBININKAS TAMPA BAUDŽIAUNINKU

Ryga. — Darbo komisariatas Maskvoj išleido naują dekretą, kuriuo duodami nurodymai kaip aprūpinti tautą darbo pajėga. Norima kovoti su darbininkų vaikščiojimu iš vienos įmonės į kitą. Kurie darbininkai dar mėgins pakeisti savo samdininką, tiems turi būti taikomos represijos, net jiems galima visai darbo neduoti. Šitie nauji darbininkų "globėjų" žygiai įveda Rusijoj tikrą baudžiavą. Sovietų laikraščiai paduoda žinias, kad tą dekretą darbininkai sutikę su entuziazmu ir patys savo noru pasižada pasiimti tą baudžiavą. Nejaugi bolševikai mano, kad kas nors tiems tvirtinimams patikės?

BUVĘS VYTAUTO DIDŽIOJO GIMNAZIJOS GYDYTOJAS VYKSTA MISIJONIERIUM Į KINUS

Buvęs Vilniaus lietuvių Vytauto Didžiojo gimnazijos gydytojas daktaras Šunevičius baigė Krokuvoj kunigų seminariją, išišventino į kunigus, pereitą sekmadienį Vilniuje laikė primicijas ir ruošiasi vykti į Kiniją misionierium.

BUVO PRAŽUVĘS MĖNULIS

Astronomai 1866 m. pastebėjo gamtoje nepaprastą reiškinį. Tų metų vasario mėnesio mėnulis neturėjo pilnaties, o kovo ir sausio mėn. mėnulis turėjo dvi pilnati. Astronomai tvirtino, kad po pustrečio milijono metų tas pats pasikartosią.

RUSIJOS BOLŠEVIKAI DIDŽIUOJASI TERORU

LIETUVA PASIRAŠĖ REZOLIUCIJĄ DĖL PANEUROPOS

Tautų Sąjungos plenumo sesijos pirmininkui Titulescui įteiktą rezoliuciją dėl Paneuropos pasirašė beveik visos valstybės. Lietuva rezoliuciją pasirašė. E.

MASKVA. — Rusijos komunistai didžiuojasi susaudę 48 asmenys už priešvaldišką veikimą.

Jųjų spauda pilna triumfo, kad tai esą "didis proletariato laimėjimas."

Vadinasi "proletariatas" džiaugiasi išžudęs milijonus žmonių.

D. L. K. VYTAUTO BAŽNYTINIO MINĖJIMO ŠV. PATRICK'S KATEDROJE NEW YORK SPALIŲ M. 5 D. PROGRAMA

PAMALDAS LAIKYS MSGR. M. J. LAVELLE

1. VARGONAIS SOLO "HYMN OF GLORY" .... P. Yon
2. ECCE SAECERDOS .... Perosi
3. PULKIM ANT KELIŲ .... Naujalio
4. PASVEIKINIMAS
5. MARIJA, MARIJA .... Č. Sasnausko
6. PERSTATYMAS (Presentatio)
7. VENI CREATOR .... Koethe
8. PAMOKSLAS .... Kun. Balkūnas
9. ABSOLUTIO "LIBERA" .... P. Yon
10. ŠVENTAS .... J. Žilevičius
11. AVE VERUM .... P. Yon
12. TANTUM ERGO .... Pagella
13. GARBINKIME ŠVČ. SAKRAMENTĄ
14. VARG. SOLO "TOCCOTA" .... R. Renzi

Dalyvauja katedros choras p. P. Yon vadovaujant. Taip pat jungtinis lietuviškas choras 500 giesmininkų p. J. Žilevičiui vadovaujant. Vargonais solo griež ir lietuviškiems choram pritars p. P. Yon. Pradžia lygiai 5 val. p. p.

PAGERIUOS VALDŽIOS GIMNAZIJAI STATOMI NAUJI NAMAI

Vidaus įrengimas bus pritaikytas pagal paskutinius technikos reikalavimus. Statymo darbus paėmė Klaipėdos firma Bernickis už 432,000 litų. Galutinai namai baigti bus 1931 metų rugsėjo 1 d.

NUBAUDĖ UŽ KUNIGO ŠMEIŽIMĄ

Vilkaviškis. Rugsėjo 12 d. Marijampolės apygardos teismas nagrinėjo buvusio Vilkaviškio tardytojo p. Butausko bylą. Rado jį kaltu už kun. Gutausko šmeižimą ir patvirtino t. teisėjo sprendimą, būtent, tris mėnesius kalėjimo.

SOVIETŲ BUDELIAI VĖL SURENGĖ MASIŲ SKERDYNES

RYGA. — Žiniomis iš Sovietų "rojaus," pasirodo, kad ten komunistų budeliai iš naujo veda terorą. "Pravda" ir kiti komunistų-budelių laikraščiai su pasididžiavimu deda sušaudytų asmenų vardus.

Kasdien šimtais areštuoja neva už priešvaldišką veikimą.

Be to, komunistų spauda jau viešai kalba, kad Sovietų valdžia "dumpuoja" javus į "kapitalistines" valstybes, kad tuo būdu sukėlus revoliuciją.

Po to, kada sušaudė 48 asmenys neva už prieškomunistišką veikimą budelių agentai areštavo 200 naujų "kontrevoliucijonierių." Jiems gręsia sušaudymas.

ITALIJA IR FRANCIJA NESUSITAIKĖ KARO LAIVYNO KLAUSIMU

Nusiginklavimo konferencija atidėta

GENEVA. — Kadangi Italijos su Francija nebuvo galima sutaikinti karo laivynų klausimu, tad T. Sąjungos nusiginklavimo komisija nubalsavo nusiginklavimo konferenciją sušaukti ne 1931, bet 1932 metais.

Žinios Iš Lietuvos

KRETINGOJE LANKĖSI VIZITATORIUS IŠ ROMOS

Šiomis dienomis lankėsi iš Romos pranciškonų vienuolyno vizitatorius. Jis apžiūrėjo visą vienuolių vyrų bei moterų veikimą.

Tėvas Maksimilijonas (tai vizitatorius su vyskupo teisėmis) buvo gražiai sutiktas visų Kretingos tretininkų. Išbuvęs keletą dienų, vyksta apžiūrėti bei aplankyti kitus Lietuvos pranciškonų vienuolynus.

PRADĖJO SĖTI RUGIUS

Kalvarija. VIII. 28. Apylinkėje pradėjo sėti rugius. Vasarojus labai menkas. Daug kas palieka nepiautas avižas, žirnius ant lauko, o kas piauna, tai tik pašarui. Sėklai, ypač avižų, teks pirktis.

VILKAI PAMAŽU MEDŽIOJAMI

Skaudvilė. Pas mus, kaip ir kitur, buvo privisę vilkų. Kai kurie jų jau anksčiau išbėgiojo į Tauragės miškus. Rugpiūčio 31 d. netikėtai buvo surengta medžioklė senam vilkui pagauti, kuri puikiai pasisekė. Pasiliko tik du nepavojingi vilkai. Vienas išnešamas rajone; antras valdžiaus valdybos urėdijoj. Piliečiai viens kitą svęikindami džiaugiasi, kad galės ramiau dirbti.

Švėkšnoj įvyko rugpiūčio 31 d. skaitlingas pavasarininkų kongresas, kuriame dalyvavo s-gos generalinis sekretorius stud. K. Balkūnas. Kongresas praėjo su dideliu pasisekimu.

VALANČIAUS ŽEMĖS ŪKIO MOKYKLA PLUNGĖJE

Ši mokykla gyvuoja jau 9-ti metai. Per tą laiką mokyklą yra baigęs 71 mokinys. Nuo šių metų čia įsteigiamas mergaičių namų ruošos skyrius. Prie mokyklos yra apie 300 ha. žemės, kurios dalį (apie 50 ha.) užima plačiai savo gražumu žinomas mokyklos parkas. Per mokyklos žemę dabar tiesiamas naujasai Telšių—Kretingos geležinkelis. Plungės stotis bus prie pat mokyklos banko apie 0,5 klm. atstume nuo mokyklos rūmų.

Be to, prie mokyklos yra "Valstybinis Žemaičių Arklių Veislės Žirgynas," kuriame laikoma apie 50 garsiųjų žemaitukų. Mokyklos dvare gana daug yra geros veislinės medžiagos, kuri nuolat yra papildoma importuojamais gyvuliais. Mokyklos laukų įdirbimas kasmet vis tobulėja. Dabar jau yra vartojamos visos moderniškos žemės dirbimo mašinos ir tobuliausieji žemės dirbimo metodai. Kaip tekė iš rimtų šaltinių patirti, nuo kito pavasario mokyklos ariamoji žemė bus drenuojama.

Šiandien inteligentų tarpe yra tik viena nuomonė
"ŽIDINYS"
Prof. Dr. V. Mykolaičio-Putino redaguojamas literatūros, mokslo, visuomenės ir akademiškojo gyvenimo iliustruotas mėnesinis žurnalas yra didžiausias, gražiausias, įdomiausias ir kiekvienam inteligentiškam žmogui tinkamiausias žurnalas. Todėl visi pasiskubinkite užsisakyti "Židinį."
"Židinio" kaina Lietuvoje: met. 35 l., pusm. 20 lt.; Amerikoje metams $4.50, pusmečiui $2.50.
Adr.: "Židinys," Kaunas, Laisvės Al.

KLAIPĖDOS VYTAUTO DIDŽ. GIMNAZIJĄ APLANKĖ TELŠIŲ VYSKUPAS

Prieš keletą dienų Klaipėdoj lankėsi J. E. Telšių vyskupas J. Staugaitis. Be Sutvirtinimo Sakramento teikimo bei kitų iškilmingų apeigų, J. E. vyskupas Staugaitis teikėsi atvykti į Vytauto Didžiojo gimnaziją. Pirmiausia į J. E. vyskupą Staugaitį prabilo gimnazijos kapelionas kun. Bajerčius, pranešdamas Jo Ekscelencijai Klaipėdos Vytauto Didž. gimnazijos katalikų mokinių būklę bei darbuotę tikybos srity. Į tai Ekscelencija palankiai atsakė. Po pusės valandos J. E. vyskupas susirinkusius apleido, suteikdamas palaiminimą.

PLEČIASI CHOLERA

Kupiškis, Panevėžio aps. Tarp šio miestelio gyventojų pradėjo plisti cholera. Jau trumpu laiku paguldė keletą vaikų. Vietinė policija susirūpinus palaikymu miestelyje švaros. Žydai tuo atžvilgiu rasti labai apsileidę.

Laikas būtų susirūpinti ūkininkams geresniu švaros palaikymu sodžiuose, uoliau tvarkant išeinamąsias vietas.

SUIMTA LENKŲ ŠNIPŲ

Kaunas. Šiomis dienomis Trakų apskr. suimta lenkų šnipų. Pas vieną iš jų, Eidukevičių Vladą, rasta kelių šaulių būrių sąrašai ir kitos jo kaltybę įrodančios medžiagos. Jis perduotas teismo tardytojui. Kvota vedama.

Kiti penki asmenys, trūkstant jų kaltę įrodančios medžiagos, Trakų apskr. komendanto išsiųsti iš pasienio zonos.

DR. K. AMBROZAIČIO IŠTRĖMIMAS PASIBAIGĖ

Vasario 28 d. Kauno karo komendanto nutarimu Lietuvos Darbo Federacijos Pirmininkas dr. K. Ambrozaitis buvo ištremtas šešius mėnesius į Raseinių apskritį. Taigi Rugpiūčio 28 d. jo ištrėmimas pasibaigė. Visą ištrėmimo metą dr. Ambrozaitis praleido savo tėviškėje Jurbarko val. Rotulių km.

Vyžuonos. Į vieno laisvamanio namą įėjo žaibas ir apvaikščiojęs visus kampus, nepadaręs jokios žalos, laimingai išėjo laukan. Rytojaus dieną žmonės stebėjosi pamatę laisvamanio žmoną bažnyčioje, į kurią niekuomet neidavo. Pavojus gyvybei ir turtui atvertė prie tikėjimo ir maldos.

Šilinė (Jurbarko valsč.). Čia neseniai įvyko šiurpulinga šeimos tragedija. Rugpiūčio 26 d. naktį pil. Urbelio pradėjo loti šunys. Atsikėlęs išėjo pažiūrėti laukan. Paskui jį, atsikėlė ir jo žmona, ir priėjus prie lango iškišo galvą. Urbelis pamatęs per langą ką žiūrint, palaukė kas čia. Niekam neatsiliepus—iššovė. Ir dviem brauningo šūviais: vienu per pečius, antru per krūtinę peršovė savo žmoną. Vyras pamatęs įvykio tragediją apalpo. Reikia pažymėti, kad buvo neseniai vedę ir gražiai sugyveno.

SUDĖGĖ TROBOS SU JAVAIS IR ŪKIO PADARGAIS

Rugp. 26 d. Radviliškio v., Moneiškių km. kilo gaisras. Sudegė K. Liubo trobos su javais ir ūkio padargais. Prie daržinės durų rastas sudegęs pil. Liubo sūnaus Jono 2 metų amžiaus kūnas. Turtas buvo neapdraustas. Nuostolių padaryta 2,000 litų.

NUTŪPĖ LĖKTUVAS

Utena. Rugpiūčio mėn. 27 d. Utenoje buvo nutūpęs dėl motoro sugedimo "Deruluft" keleivinis lėktuvas, skridęs iš Kauno į Maskvą. Pataisyti motorą ir išskristi lakūnams padėjo vietiniai žmonės. Ties Utena yra labai patogi lėktuvams nutūpti vieta ir čia buvo nutūpęs jau trečias lėktuvas.

VILNIUJ BAIGIA STIPRIĄ RADIO STOTĮ

Vilniuj jau baigiama nauja radio stotis 16 kw. galingumo. Šiomis dienomis jau pradėsianti veikti. Kada gi mūsų stotis bus sustiprinta? Reikia susirūpinti, nes Vilniaus kraštas vėl nebegalės mūsų girdėti.

SUĖMĖ PAMFLETŲ PLATINTOJĄ

Kaunas. "N. E." rašo, kad Panevėžy suimtas apskrities agronomo raštininkas Vėžys, kuris esąs kai kurių pamfletų autorius. Atentatų byloj prieš pulk. Rusteika jis taip pat bus tardomas. Galutinai tardymas baigtas bus ateinančio mėnesio pabaigoj. Traukiama į teismą jau 13 žmonių. Nusikaltimo bendradarbius tardymas nustatys vėliau.

SUIMTAS BUDZINSKAS

Kaunas. Šiomis dienomis kriminalinė policija suėmė buvusį Lietuvos seimo lenkų frakcijos atstovą, lenkų d-jos "Pochodnia" pirmininką, Budzinską. Jis buvo įtartas palaikęs santykius su svetima valstybe. Dabar veda kvota. Byla bus perduota teismo organams.

IŠ KUR TOS SILKĖS, KURIAS MĖGSTAME UŽKANDŽIAUTI

Šiomis savaitėmis Vokiečių jūroj prasideda silkių gaudymo sezonas. Jų paprastai vokiečiai pagauna 20 iki 30 milijonų kilogramų. Silkių žvejyba sudaro svarbų vokiečių pajūrio gyventojų uždaribo šaltinį ir prie jos kiekvienus metus iš anksto stropiai rengiamasi. Silkės šituo metu plaukioja didžiuliais milijoniniais būriais, kurie užima ištisų kvadratinių mylių plotą. Todėl, silkių žvejybos sezonui prasidedant, visų pirma keliamas klausimas, kur silkių armijos buvo matytos, kur jos buvo paskutinį kartą, kuria kryptim neplaukė ir t. t. Žvejybos sezonas trumpas — kelios savaitės — ir todėl žvejams rūpi kiek galima geriau jį išnaudoti ir kuo daugiau silkių pagauti. Stambioji žvejyba gaudo silkes dviejais būdais. Didieji atviros jūros žvejų laivai gaudo jas pririštais prie laivo tinklais, paskui sudeda į ledais apdėtą laivo dugną ir po penkių ar šešių dienų kelionės priplaukia prie kranto, kur atiduoda šviežias silkes tolimesniems darbams į specialistų rankas. Laivai gi vėl sugrįžta į jūrą žvejoti. Kitos rūšies žvejų laivai pasilieka beveik visą žvejybos sezoną — 4 iki 6 savaičių žūklės vietoje jūroj. Jie turi nepaprastai didelius, 3-4 kilometrų ilgio tinklus, kuriais sutraukia silkes prie laivo. Čia jos išgriebiamos iš vandens. tuoj sūdomos, sudedamos į statines ir, žvejybai pasibaigus, atvežamos į krantą gatavos pardavimui.

Vokiečių žvejai pagauna 30 iki 40% viso Vikietijoj suvartojamo silkių kiekio, kurio žymi dalis savo keliu parduodama į užsienius. Ypatingai didelę konkurenciją vokiečiams sudaro norvegai ir skotai, kurie turi daug palankesnių sąlygų savo žvejybai. Ypatingai palankios sąlygos silkių žvejybai Norvegijoj ir Islandijoj. Čia žvejų darbą žymiai palengvina tų kraštų krantus įrai-žę fijordai. Į juos beveik ištisus metus suplaukia daugybė silkių. Paskui fijordo išėjimas į jūrą užtveriamas tinklais ir silkės pasilieka žmonių nelaisvėje. Jos parduodamos gyvos dar vandeny. Susiderėjus dėl kainos, jos ištraukiamos iš vandens ir atiduodamos pirkliams.

Kas kita vokiečių žvejams. Jie turi tykoti didelių silkių armijų pasirodymą jūroj ir tuoj imtis jas gaudyti, nes laikas praeis, jos išsiskirstys ir masinė žvejyba baigta. Jau iš anksto signaliniai žvejų laivai išplaukia į jūrą ir, kaip tik pastebi silkių būrius, tuoj duoda sutartą ženklą žvejybai pradėti. Pernai vokiečių žvejai kiek per ilgai vilkino su žvejybos pradžia ir todėl silkių buvo pagauta žymiai mažiau. Šiais metais jie nemano žiopsoti. Tyrinėjimo laivas "Poseidon" jau išplaukė į Vokiečių jūrą su keliais žvejų laivų kapitonais ir žvejybos ekspertais, kurie nori patyrinėti kitas, mažiau žinomas silkių būrimosi vietas. Manoma, kad sezonas prasidės jau ateinančią savaitę. Todėl Hamburgo, Altonos ir Bremeno laivų dirbtuvėse eina karštas darbas. Čia suplaukė daugiau kaip šimtas didelių žvejų laivų, kurie turi būti sezono pradžiai atremontuoti. Visi skuba, kad nepražiopsotų žvejybos pradžios.

Per žvejybos sezoną Vokiečių jūra atrodo, kaip apsėta žvejų laivais. Čia susispiečia beveik visi vokiečių didieji 363 atviros jūros žvejų laivai, apie 200 mažesnių ir keli šimtai mažų žvejų laivų. Kiekvienas laivas ir laivelis su savo vėliavėle. Kartais atsitinka tokių nemalonių įvykių, kaip kad kuris pravažiuojantis laivas įplaukia į kilometrinį tinklą, ar tinklai susipainioja. Tokie atsitikimai ne retenybė. Kuriam laikui sutrukdytas darbas vėl varomas dar pagreintu tempu, kad atlygintų sugaištą laiko nuostolius. Dirbama, nepaisant jokių oro permainų, nes kas daugiau statinių silkių pagaus, tas turės paskui stočiausią pinigingę, o ta perspektyva kiekvieną žveją vilioja.

"L. A."

Ant plauko kabo gyvenimas, ties gyvenimu kabo mirtis, ties mirtim kabo amžinybė.

LDS. Kuopų Susirinkimai

NASHUA, N. H.

LDS. 65 kp. mėnesinis susirinkimas įvyks spalių 5, tuoj po paskutinių mišių, bažnytinėj svetainėj. Kviečiame narius ateiti, nes yra keletą svarbių sumanymų. Taipgi atsiveskite ir savo draugus prirašyti prie šios organizacijos.

Valdyba

SAINT CLAIR, PA.

LDS. 107 kp. mėnesinis susirinkimas įvyks spalių 5, tuoj po sumos, šv. Kazimiero parapijos salėj. Kviečiami vis nariai dalyvauti ir užsimokėti mėnesines mokestis ir naujų narių atsivesti prirašyti.

Valdyba

WORCESTER, MASS.

LDS. 108 kuopos susirinkimas įvyks spalių 5, Aušros Vartų parapijos salėj, tuojaus po sumos. Visi nariai prašomi pribūti, nes turime svarbių reikalų.

Kviečia Valdyba

EASTON, PA.

LDS. 40 kuopos susirinkimas įvyks spalių 5 d., tuoj po sumos šv. Mykolo parapijos svetainėj. Malonėkit visi nariai atsilankyti ir mėnesines mokestis užsimokėti.

M. Songaila

HARTFORD, CONN.

LDS. 6 kp. susirinkimas įvyks spalių 12, tuoj po sumos, bažnytinėj svetainėj, 41 Capitol Avenue. Malonėkite vis nariai ateiti, nes yra svarbių reikalų dėl kuopos naudos.

Taipgi malonėkite užsimokėti kurių yra užsilikę mėnesinės duoklės.

LDS. 6 kp. rašt.

N. S. PHILADELPHIA, PA.

LDS. 103 kp. mėnesinis susirinkimas įvyks sekmadieny, spalių 12, tuojaus po sumos, šv. Andriejaus par. svetainėj, 1123 Lemon St. Kviečiame narius ir nares ateiti ir kurių užvilktos duoklės užsimokėti. Taipgi atsiveskite nors po vieną naują narį prie kuopos prirašyti.

Valdyba

BALTIMORE, MD.

Spalių 12 d., sekmadieny, tuoj po sumai, parapijos svetainės kambariuose įvyks LDS. 30 kp. susirinkimas. Malonėkite ateiti visi.

Kviečia Valdyba

WORCESTER, MASS.

LDS. 7 kuopos susirinkimas įvyks spalių 12 d., 6 val. vakare, bažnytinėje svetainėje, 41 Providence St. Visi nariai būtinai ateikite, nes turime apsvarstyti keletą svarbių klausimų. Be to, gera proga užsimokėti duokles.

Valdyba

CAMBRIDGE, MASS.

LDS. 8 kuopos mėnesinis susirinkimas įvyks sekmadieny, spalių 12, tuoj po sumos, Lietuvių bažnytinėj svetainėj. Visi nariai malonėkite atsilankyti ir užsimokėti užvilktus mokesčius.

Valdyba

LOWELL, MASS.

LDS. 97 kp. susirinkimas įvyks sekmadieny, spalių 12 d., tuoj po sumos. Ateikite visi. Gera proga darbininkams prisirašyti prie vienintelės darbininkų organizacijos.

Valdyba

CLEVELAND, OHIO

Spalių 8 d., 8 valandą vakare Lietuvių Salėj įvyks LDS. 51 kp. mėnesinis susirinkimas. Gerbiami nariai prašomi susirinkti. Valdyba

MONTELLO, MASS.

LDS. 2 kp. susirinkimas įvyks spalių 7 d., šv. Roko svetainėje. Visi nariai prašomi ateiti į šį susirinkimą ir užsimokėti senai užtrauktas mėnesines duokles.

Valdyba

IŠRENDAVOJIMUI KAMBARIAI

"Darbininko" name 5 arba 7 gražūs dideli ir šviesūs kambariai. Yra elektra, gasas, maudynės, skalbynės, duodama šiluma ir janitorius patarnauja. Dėl platesnių informacijų kreipkitės į "Darbininko" Administraciją.

VĖLIAVOS IR ORGANIZACIJŲ ŽENKLAI

tai mūsų specialybė ir ilgų metų praktika. Darbas artistiškas. Kainos žemos.

M. A. NORKUNAS
P. O. Box 91, Lawrence, Mass.

SPAUSTUVĖ IR KALENDORIŲ DIRBTUVĖ

ATLIEKU VISOKIUS SPAUDOS DARBUS
Nuo mažiausių tikietėlių iki didžiausių langinių kortų.
Mano kainos sutinkamos

Išdirbu Sieninius KALENDORIUS
Lietuviškus, Amerikoniškus ir Importuotus.
Liet. 4 už $1; 12 už $2.50
Pramonėms ir Agentams Specialės Kainos.

S. L. ZAPĖNAS
22 LAWRENCE ST. Tel. 2281 LAWRENCE, MASS.

Praleiskite Kalėdas Senoj Tėvynėj
Prisidėkite prie mūsų bile vienos asmeniniai prižiūrimos Kalėdinės Ekskursijos į
LIETUVĄ
Keliaukite greičiausiai plaukiojančiais garlaiviais, kurie išplaukia iš New Yorko
BREMEN
GRUODŽIO 6 D.
EUROPA
GRUODŽIO 16 D.
MAŽIAU NEGU 8 DIENOS Į LIETUVĄ
Arba keliaukite populiariu kajutiniu garlaiviu
BERLIN.... Gruodžio 11 d.
Informacijų klauskite pas vietinį agentą arba
NORTH GERMAN LLOYD
65 STATE ST., BOSTON

Žymiausio Lietuvių Dainininko
Juozo Babravičiaus
— rengiama —
DIDĖLĖ RUDENINĖ EKSKURSIJA
LIETUVON
Skandinavų Amerikos Linijos
Populiariu ir Dideliu Laivu
"FREDERIK VIII"
Iš New Yorko Spalių 18 d., V. D. 1930 m.
Į KLAIPĖDĄ
Per Kopenhageną
NEVĖLUOKIT — RUOŠKITĖS IŠ ANKSTO!
Visais Ekskursijos Reikalais Kreipkitės Pas Savo Agentą Arba
SCANDINAVIAN - AMERICAN LINE
27 Whitehall Street — New York City
248 Washington Street — Boston, Mass.
130 No. La Salle Street — Chicago, Ill.

VYNUOGIŲ SUNKA DEL NAMŲ YRA LEGALE

PILNA APSAUGA UŽTIKRINTA

CALIFORNIJOS Vynuogių Augintojai gavo nuo Valdžios užtikrinimą, kad Federalė Valdžia nedarys kliudymo vartotojams, kurie nori nusipirkti Vynuogių (Greipsų) pasigaminimui sunkos, išimtinai suvartojimui savo namuose.

Vynuogės šįmet prinoksta dviem sąvaitėm ankščiau negu paprastai--vėliau oras gali pakenkti jų gerumui. Galima pirkti.

Boston and Maine Gelžkelio Stoties Vynuogių Yarde, Boston, Mass.

PIRKITE DABAR VYNUOGIŲ SUNKA PAGAL VALDŽIOS KONTROLĖS PLANĄ

85 nuoš. visos Californijos Vynuogių Produkcijos yra parduodamas šiais metais per agencias kooperuojant su California Grape Control Board, Limited.

Tomis Agentūromis yra;

California Fruit Exchange
California Vineyardists Association
San Joaquin Grower-Shipper Association

VALDŽIA NEDARYS KLIUČIŲ

CALIFORNIA GRAPE CONTROL BOARD, LIMITED

SAN FRANCISCO CALIFORNIA

DARBININKAS

(THE WORKER)

Published every TUESDAY and FRIDAY

by

ST. JOSEPH'S LITHUANIAN R. C. ASSOCIATION OF LABOR

Entered as second-class matter [illegible], 1915 at the post office at Boston, Mass. under the Act of March 3, 1879

Acceptance for mailing at special rate of postage provided for in Section 1103 Act of October 3, 1917, authorized on [illegible], 1918

SUBSCRIPTION RATES:	PRENUMERATOS KAINA:
Domestic yearly $4.00	Amerikoje metams $4.00
Foreign yearly $5.00	Užsieny metams $5.00
Domestic once per week yearly $2.50	Viena kart savaitėje metams.... $2.50
Foreign once per week yearly.... $3.00	Užsieny viena kart savaitėje met $3.00

"DARBININKAS"

366 West Broadway South Boston, Mass.

Telephone South Boston 0625

SĄMONINGAS VEIKIMAS

Federacija pasisakė esanti rynai kultūrinė bei tikybinė organizacija. Jokia politinė partija negali būti Federacijos nariu. Tačiau Federacijos nariai gali priklausyti ir net yra raginami priklausyti kuriai nors politinei grupei, kad neatsilikti nuo politinio šio krašto gyvenimo. O kaip yra su Lietuvos reikalais? Ar Federacija gali raginti visuomenę ir pati net ruošti Vilniui vaduoti paminėjimus? Ar gali ruošti Vytauto Didžiojo paminėjimus? Ar gali ruošti Lietuvos Nepriklausomybės ir Seimo sukaktuves? Ne tik gali, bet ir privalo, nes yra tai klausimai, kurie liečia visą mūsų tautą ir visą mūsų valstybę. Čia nėra kokia nors vienos ar kitos krypties politika.2 Čia yra tautos ir valstybės uždaviniai. Ar Federacija gali ruošti, pavyzdžiui, Krikščionių Demokratų, Ūkininkų Sąjungos ar kitos kurios katalikų politinės grupės sukaktuves? Negali. Jinai gali tokių sukaktuvių proga sveikinti savo pasaulėžiūros draugus, gali juos remti ir palaikyti, kaipo grupes, kurios gina ir vykdo politikoj tautos ir valstybės reikalus, pasiremdami Kristaus mokslo dėsniais.

Ar Federacijai gali rūpėti katalikiškos mokyklos Lietuvoj, ar jai gali rūpėti katalikų jaunuomenės organizacijos? Ir gali ir privalo rūpėti visa, kas liečia katalikų viešus reikalus. Dėlto, nėra tat netaktingas kišimasis į Lietuvos politiką, jeigu Federacija reiškia protesto dėl katalikų mokyklų varžymo, dėl "Ateitininkų" organizacijos uždarymo, dėl katalikų veikimo varžymo Lietuvoj. Mūsų priešininkai to tiktai ir norėtų, kad vėl "suvaryti katalikus į bažnyčias" ir atgrasinti juos nuo rinkimų, nuo seimų ir nuo viešo veikimo. Kada visos viešosios politinės pozicijos bus jau užimtos, tada jiems nebus įdomu, ar katalikai bus bažnyčiose, ar ateis pas juos bernauti. Valstybės ir politikos vairas bus tada ne katalikų rankose. Dėlto neleiskime savęs migdyti visokiais mūsų priešininkų įkalbinėjimais *niekur nesikišti*. Ne jie, bet mes patys žinome, kas mums reikalinga ir kaip reikalinga daryti.

Mikė

LDS. SUSILAUKĖ NUOŠIRDAUS PRITARIMO

Dienraštis "Draugas" antradienio laidoje patalpinęs LDS. XV seimo rezoliucijas, trečiadienio laidoje toje pačioje vietoje įdėjo nuoširdų ir gražų straipsnį apie L. D. S. ir jos reikšmę mūsų išeivijos gyvenime.

Rašo:

"Einame Pirmyn.

"Pasiskaičius vakar šioje vietoje įdėtas L. D. S. (Lietuvių Darbininkų Sąjungos) penkioliktojo seimo priimtąsias rezoliucijas, gražus įspūdis susidaro. Jos parodo, kaip rimtai pragjo šios svarbios organizacijos seimas, kiek daug ir gražių nutarimų padaryta, kaip gyvai atsiliepta į visus pačius svarbiausiuosius mūsų tautos, visuomenės, ir darbininkų gyvenimo klausimus. Šis seimas įrodė, kaip svarbią rolę L. D. S. vaidina mūsų gyvenime, kiek daug veiklumo ir gyvumo ji rodo, kaip svarbu ją ir palaikyti ir ją dar labiau praplėsti.

"Malonaus įspūdžio daro L. D. S. stiprus ir nuoširdus pasiryžimas bendrinoti visą savo veikimą katalikiškos akcijos srityje su A. L. R. K. Federacija, nes '...toji akcija sekmingiausiai galima vesti visiems katalikams susibūrus į A. L. R. K. F.' Visai vietoje patariama ir kitoms organizacijoms spiestis prie Federacijos, nes vienybėje yra galybė. Be vienybės mes čia negalėsime išlaikyti nei tautybės nei tikėjimo. Dėl to, kiekvienas pilnai susipratęs lietuvis katalikas džiaugsis perskaitęs L. D. S. seimo rezoliucijas tuo begalo svarbiu ir begalo reikalingu mums vienybės klausimu.

"Jaunimas yra mūsų viltis. Tą gerai supratė L. D. S. Seimo dalyviai. Už tat jie ragina atgaivinti lietuvių katalikų mokleivių organizaciją, 'kad tuo būdu duoti galimumo besimokinančiai jaunuomenei subręsti ir sutvirtėti katalikiškoj ir tautiškoj dvasioj.' Seimas taipgi nepamiršo tėvus paraginti, kad leistų savo vaikams prisidėti prie Lietuvos Vyčių organizacijos ir prie sodalicijų.

"Mūsų darbininkų organizacijai, matomai, gyvai rūpi Vytauto Didžiojo 500 metų sukaktuvių iškilmingas paminėjimas, Vilniaus išvadavimo ir kiti svarbūs tautos reikalai. Ir ne be reikalo. L. D. S. yra daug nusipelniusi Lietuvos įvairiems svarbiems reikalams besidarbuodama, dėl to ji trokšta, kad nepriklausomai Lietuvai sektųsi, kad ji atvaduotų visai teisingai jai priklausančias žemes, kad darbo žmonėms Lietuvoje būtų jauku ir malonu gyventi, kad jų buklė pilnai būtų aprūpinta, o jų teisės įstatymais apsaugotos.

"Mes nei kiek dabar neabejojame, kad po penkioliktojo seimo L. D. S. didėliais žingsniais pradės eiti pirmyn kad atsigaivins visų kuopų veikimas, kad į šią vienatinę lietuvių krikščionių darbininkų organizaciją susitelks visi gero valios darbo žmonės, kuriems rūpi savoji tauta, mūsų vienybė ir darbininkų kerovė. Be abejo, centro valdyba mokės sumaldoti tą seimo sudarytą ūpą, sudomins visą mūsų visuomenę tais reikalais, kurie kiekvienam sveikai galvojančiam žmogui privalo rūpėti."

LDS. vardu "Darbininko" redakcija dienraščiui "Draugui" už prielankumą ir nuoširdų organizacijos veikimo įvertinimą taria darbininkišką ačiū.

VYTAUTAS DIDYSIS IR VILNIUS

Jogailiečiams užsmaugus Kęstutį, Vytauto tėvą ir paskandinus Birutę, Vytauto motiną ir pačiam Vytautui vos pavyko pasprukti (nes už Vytauto išgelbėjimą jo tarnaitė savo gyvybe atmokėjo) pas savo švogerį, bet negavęs tinkamos pagalbos turėjo bėgti pas didžiausius Lietuvos priešus kryžiokus.

Jogaila matydamas, kad neatsilaikys spaudžiamas vytautininkų, taikosi su Vytautu ir atiduoda jam valdyti Gardiną ir Bresto žemes, bet Vytautas nepasitenkina tuo ir naudodamos Jogėlos išvykimu lenkuosna, išvaro Jogėlos brolį Skirgailą iš Vilniaus, užima Vilnių 1392 m. ir pasiskelbia Didžiuoju Lietuvos Kunigaikščiu, kuriuo pasilieka iki savo mirties 1430 m. spalių 27 d.

Šįmet švęsdami Vytauto Didžiojo 500 metų mirties sukaktuves, turime prisiminti ir Vilniaus iš lenkų išvadavimo reikalą. Juk mums negi gali būti vis-vien ar Vilnių valdys grobonys lenkai ar jisai bus nepriklausomos Lietuvos sostinė. Kaip žydai neatsižadėjo Palestinos, kaip francūzai kovojo už Lotaringijos žemes, tai lietuvis nepamirš ir neatsižadės Vilniaus ir kitų Lietuvos žemių, nežiūrint kaip ilgai tenai priešas viešpataus ir tenai gyvenų lietuviai lauks progos, kad nusikratyti okupanto ir susivienyti su savo broliais nepriklausomoj Lietuvoj.

Vytautas Didysis visiems lietuviams geriausis pavyzdis, kaip reikia pasirįžti nenupuolus dvasioj dirbti iki tikslą atsiekus. Štai Vytauto tėvas Kęstutis užsmaugtas, Vytauto motina Birutė prigirdyta jogailiečių, gi du Vytauto sūnūs kryžiokų nelaisvėje nunuodyti. Jis pats vos spėja gyvybę iš kalėjimo išnešti, bet tie visi jam užduoti smūgiai jo nenupuldo dvasioje. Jis pilnas pasiryžimo atgauti savo tėvo žemes, savo pasiryžimą išpildo po vienuolikos metų nuo nužudymo jo tėvo Kęstučio 1381—1392.

Minėdami Spalių 9-tą dieną, dešimties metų Vilniaus užgrobimo sukaktuves atsiminkime, kad Vytautas Didysis vienuoliką metų sunkiai kovojo iki galop Vilnių atvadavo. Sekime jo didvyrišką pasiryžimą ir būkime tikri, kad Vilnių atgausime, tik nepamirškime Vilnijos lietuvių, šelpkime juos, kaip moraliai taip ir materialiai.

Kadangi Vytautas Didysis tapęs katalikų apkrikštytojo ir visa [illegible] labai daug prisidėjo katalikybei sustiprinti. Taigi labai gerai daroma minint jo mirties 500 metų sukaktuves, tas sukaktuves švęsti bažnytinėmis pamaldomis.

Labai gražus ir malonus dalykas, kad didėsės Amerikos lietuvių išeivijos kolonijos tas Vytauto 500 metų mirties sukaktuves švęs didelėse Amerikos katalikų katedrose.

New Yorko apylinkių lietuviai, tas sukaktuvių pamaldas švęs Šv. Patrick'o katedroje New Yorke, dalyvaujant Jo Eminencijai Kardinolui Hayes, spalių 5 dieną, 5 valandą vakare.

Bostono apylinkių lietuviai švęs šv. Kryžiaus katedroj, Bostone spalių 12 dieną, 4 valandą po piet, dalyvaujant Jo Eminencijai Kardinolui O'Connell.

Philadelphijoj taipgi ruošiamasi turėti pamaldas katedroj. Chicagoje irgi rodos tokias pamaldas suruoš.

Švęsdami Vytauto Didžiojo 500 metų mirties sukaktuves amerikiečių katalikų katedrose arčiaus supažindinsime amerikiečius katalikus o ypač amerikiečių katalikų dvasiškiją, kurie dar visgi nevisi mus pajėgia atskirt nuo polakų. Šioji šventės proga duos galimybės visiems įsitikinti, kad mes nesame polakai ir kad su jais nieko bendro neturime ir nenorime turėti.

Švęskime Vytauto Didžiojo 500 metų mirties sukaktuves iškilmingai ir primirkime pasauliui, kad mes gerbiame tą žmogų kuris viską paaukojo už savo tėvynę, kurią jisai įrašė į garbingųjų to laiko valstybių eilę. Jo pastangomis pastatytoji katedra Kaune liudyja, kad Lietuva jo viešpatavimo laikais buvo aukštai kultūringa šalis, kurios architektūra, gali susilyginti su kitų to laiko aukščiausia stovėjusia kultūra.

Krikščioniškai pagerbkime tą, kuris Lietuvą įrašė į krikščioniškųjų valstybių tarpą.

Fed. Sekretorijatas
180 Hale Ave.,
Brooklyn, N. Y.

ADV. A. MILERIS, mūsų visuomenėje žinomas kaipo įžymus kalbėtojas ir veikėjas. Jis pakviestas spalių 12 d. š. m. kalbėti Symphony Hall, Bostone.

SKUNDŽIASI PREZIDENTUI

Kaunas. "Mem. D." rašo, kad Klaipėdos didvokiečių Landvirtschaftspartei padavė Lietuvos Prezidentui skundą, esą šių rinkimų taisyklė prieštarauja Klaipėdos krašto statutui. Mat, per šiuos rinkimus balsuoti turės teisę visi vietos gyventojai, Lietuvos piliečiai.

Žmogaus dvasios gyvenimas savo esme nesiskiria nuo kūno gyvenimo. Kaip žmogaus kūnas, negaudamas maisto, menkėja, nyksta ir miršta, lygiai taip pat menkėja, nyksta ir miršta žmogaus dvasia, jeigu ji negauna maisto skaitymų galvojimų.—Vovenargas.

SOCIALIS VEIKIMAS IR JAUNUOMENĖ

(Kun. Jono Balkūno kalba LDS. XV Seime)

Tūkstantis aštuoni šimtai devyniasdešimts pirmuose metuose gegužės mėnesyje Pop. Leonas XIII išleido savo encykliką apie darbininkus — "Rerum Novarum." Encyklikos įtaka palietė net po karines sutartis (1918 m.). Jos mintys persunkė visą socialį katalikų veikimą. Išdėstyti joje principai nėra vien Pop. Leono pažiūros, bet amžių dėsniai dažnai teologų ir šv. tėvų gvildenti. Tik vėliau popiežiai juos iškėlė; jie buvo ir bus Bažnyčios nusistatymuose. Pop. Pius X juos patvirtino 1903 m., Benediktas XV 1919 m., ir mūsų dabartinis Šv. Tėvas Pius XI encyklikos dėsnius iškėlė aikštėn kaipo svarbiausius katalikų veikime. "Rerum Novarum" yra gyvas dokumentas ir vertas mūsų tyrinėjimo.

Žinome užmetimus Bažnyčiai, kam Ji kišasi į ekonominius ir socialius klausimus. Did. Leonas XIII aiškiai pasakė, kad Bažnyčios veikimas yra platesnis, kad kunigai išeitų iš zokristijų, kad krikščionybė apima visą žmogaus gyvenimą, kad šis gyvenimas tai tik prisiruošimas ateinančiam gyvenimui ir kaipo toks privalo moraliais dėsniais normuotis. Daugelis ekonominio ir socialio gyvenimo detalių paliekama ekspertams, bet moralus elgėsio principai tik Bažnyčios pareiga nustatyti. Mano pastangos bus "Rerum Novarum" dėsnių prisitaikyti kalbant apie socialį veikimą ir jaunuomenės jojo dalyvumą.

* * *

Dirbančios klasės gyvenimo sąlygos šiandien visur diskusuojamos. Darbininkai jaučia, kad su jais nežmoniškai darbdavių elgiamasi, jie išnaudojami ir laikomi kaip pelningos mašinos. Industrijos ir komercijos kontrolė sukoncentruota kelių rankose, taip kad keli turtuoliai uždėjo ant darbininkų jungą mažiau ką geresnį už vergiją. Socialistai panaudodami tą jausmą aiškina jį kaipo klasės kovą. Jų gilus įsitikinimas, kad visuomenė pasidalijusi į klases, kurios nuolat tarpusavy kovoja ir, kad ši klasės kova tai kelias į socializmą. Amatų unijose, girdi, ir parlamentuose darbininkai privalo neperstojančiai kovoti. Jų siekis, sako, turi būti — "kapitalistų klasės valdymą pamainyti dirbančiosios klasės valdymu." Komunistų ypač nusistatymas nesitarti su darbdaviais dėl pagerinimų, trumpesnių valandų ar aukštesnių algų. Tokia Markso socialinė dvasia. Marksas tvirtino, kad visa istorija tai socialių klasių kova tarp spaudėjų ir suspaustųjų. Ta kova, sako, tai raktas prie socialės evoliucijos, tai spaudimas varąs žmoniją progreso keliu. Marksas tvirtino, kad tokia kova yra būtina ir neišvengiama kol bus atsiektas paskutinis socialis laipsnis tobulas komunizmas. Jam klasių kova — socialės prigimties įstatymas, todėl nereikalingas priparodymo. Mes, sako, tik turime atidaryti akis ir negalėsime nematyti to įstatymo, kuris galutinai prives tik prie komunizmo.

Pop. Leonas XIII griežtai išsitarė prieš šią teoriją. Pagrindinį klaidą šioje klausimo sako jis, tai tikėti, kad iš prigimties viena klasė nustatyta amžinoje kovoje su kita. Katalikai lojalūs encyklikos mokslui dažnai vadinami socialistais. Kada jie protestuoja prieš socialius ir ekonominius abūzus, kada jie primena ne tik darbininkams, bet ir darbdaviams jų pareigas ir sociales atsakomybes, kada jie pateikia socialių reformų sumanymus, jie apšaukiami socialistais ir primenamas jiems Leonas XIII. Bet niekas taip nepasmerkia socialių klaidų kaip tas garbingasis Šv. Tėvas. Žodis "socialistas" šiandien vartojamas net tų, kurie nesilaiko Markso materialistinės filosofijos. Bet nesvarbu mums vardo tikslumas, bet Markso pažiūrų klaidingumas.

Naturalu yra, kad draugija ar organizacija siekia narių bendro gero tarpusavio pagalba. Amatų unijos yra draugijos apginti ir pagerinti darbo sąlygas organizuotai. Fraternalės organizacijos užsiima savo narių pašalpa ir apdrauda. Didžiausia pasaulinė organizacija yra visuomenės draugija—vadinama valstybė. Ji egzistuoja kaip ir kitos, kad visi jos piliečiai—nariai pasiektų savo lyglaikinį gėrį kooperuotai. Nuo istorijos pradžios žmogus iš prigimties jungėsi draugijon su artymu. Todėl aiškiai nesuprantama ir nesuderinama kaip vidujinė klasės kova turi būti esencialus įstatymas draugijoje, kada jos pamatas yra kooperacija. Kova ir kooperacija (sandarbininkavimas) savo esmėje yra priešingos viena kitai. Netikėtina yra, kad Dievas, kuris davė žmogui prigimtį ir įstatė ją į socialį gyvenimą pasaulyje, būtų nužiūrėjęs klasės kovą, kaipo išsivystymo įrankį. Būtų nesąmonė sakyti, kad žmogaus organizme sąnariai

BLAIVININKŲ SUSIVIENYJIMO CENTRO VALDYBA

Kun. J. J. Jakaitis—dvas. vadas; kun. Step. Kneižis—pirm.; B. Jakutis—I-as vice-pirm.; O. Adomaitienė—II-ji vice-pirm.; A. Akstinas—raštininkas, 104 Bellevue Ave., Montello, Mass. O. Sidabrienė,—išd., 6 Commonwealth Ave., Worcester, Mass.

Literatinė Komisija: Kun. Petras Saurusaitis, Kun. Jonas Švagždys, Kun. Dr. Jonas M. Navickas, Kun. Pranas V. Strakauskas, Kun. Feliksas Norbutas, p. Vincentas Blavackas.

SUSIRŪPINKIME ATEITIMI

Reikalinga šių dienų jaunimą mokinti ir versti būti blaiviais, nes pasaulis neina geryn, bet kas kart pripranta vis į naujas ir didesnes blogybes. Didžiausia jaunuomenės nupuolimo priežastis yra girtuoklybė.

Sunku yra jaunimą atpratinti nuo gērimo, bet kol dar laikas tai taisykime jųjų klaidas. Šakoma, kad dabar beveik pusē visų Amerikos jaunuolių yra paskendusių alkoholiniuose gērimuose. Net daugelis tēvų geria ir patys daro "mūnšainą" ir parduoda kitiems. Kai kuriuose namuose tēvas arba motina pasigērę pradeda peštis, keikti, o jaunieji tą mato ir užaugę, elgiasi panašiai, nes yra patirta, kad užaugę vaikai paprastai seka tēvų pēdomis. Ne vienas tēvas, gavęs uždarbį, neneša namo, bet visus pinigus prageria. Parējęs pusiaunaktyje barasi, pešasi ir rēkia ant savo pačios kodēl nieko nēra valgyti. Neužtenka kad jis ėdo savo sveikatą ir sielą, dar jis stumia į prapultį savo jaunus vaikus ir pačią. Girtuokliavimu jis netik sulaužo Dievo įsakymą, bet ir savo šliūbo dienoje padarytąją prisiegą — meilēje, sutikime gyventi.

Vaikai, prisižiūrēdami tēvų blogiems elgēsiams, praleidžia daug laiko ir pinigų tēvų pamēgdžiojimui ir virsta ištvirkēliais. Girtuoklių tēvų vaikai nebūna namie, susideda su palaidūnais ir ilgainiui pradeda apiplēšti žmones. Girtuokliaujančiam žmogui, pamynusiam po kojų šventą Dievo valią, sunku prisiversti eiti į bažnyčią ir savęs nusiraminimui dar daugiau geria. Taip veisiasi visoki palaidūnai laisvamaniai.

Tokių pavyzdžių — begalēs! Jeigu norime, kad ateities žmonēs būtų geri—blaivūs, mokykime juos, kol dar jauni. Pasekmingas mokinimas yra tuomet, kada žodžius paremia blaivumo pavyzdis.

Jonas Augūnas
(Liet. Kol.)

LIETUVIAI KARALIAUČIUJE

Pasirodo Karaliaučiuje esą gan daug lietuvių. Daugiausia lietuvių galima sutikti tarpē žvejų. Jei Karaliaučiun atvažiuoja du kartus į savaitę su žuvimis. Senesnieji žvejai dar visai gerai kalba lietuviškai, tik, žinoma, daug maišo vokiškų žodžių. Jaunosios žvejų dukterys jau blogiau kalba už savo tēvus, reikia smarkiai įtempti dēmesys, norint ką suprasti. Žvejų mergaitēs — tikros lietuvaitēs, linksmos, kai kurios moka lietuviškų liaudies dainelių. Jūsų korespondentui teko atsilankyti pas vietinius žvejus. Žvejų dukterys labai prašē lietuviškų dainų tekstų, melodijas, girdi, pačios pritaikysiančios. Sužinoję, kad lailve yra vienas iš Kauno, visi žvejai sukruto, subēgo pasiteirauti apie sao senąją tēvynę. Labiausiai juos įdomavo, kaip Lietuvoje žmonēs gyvena, ar ne geriau, kaip čia, ar nevertētų grįžti Lietuvon.

Daugiausia Karaliaučiun lietuvių žvejų atvažiuoja nuo Tilžēs, ten, kaip jie tvirtina, yra labai daug lietuvių. Senesnieji žmonēs dar vis moką lietuviškai kalbēti, tik jaunieji jau smarkiai suvokietēję. Žvejų pargyvenimo šaltiniai esą du: žuvys ir daržovēs.

Ir tikrai įdomiai atrodo: eini Karaliaučiuje po laivus ir girdi lietuviškai kalbant.

Be to, žvejai labai domējosi lietuviškais pinigais, atvirutēmis.

Karaliaučiuje teko sutikti vieną pilietį, kuris, kaip pasirodē, esąs neoficialus vietinių lietuvių vadas. Jis tvirtina, kad Karaliaučiuje esą apie 10,000 lietuvių. Žinoma, šis skaičius gal ir daug perdētas, bet vis dēlto lietuvių ten esą nemažai. Šis vadas dažnai lankąs žvejus, pasakoja jiems apie Lietuvos naujausius įvykius, mat, jis skaitąs Kauno dienraščius.

"L. A."

BAŽNYČIOS PAŠVENTINIMAS
LAWRENCE, MASS.

Šv. Pranciškaus Parapijos Bažnyčios pašventinimas spalių 13 d. 10 val. ryte. Iškilmingas mišias laikys gerb. kleb. kun. P. A. Virmauskis iš South Bostono.

Laike šv. Mišių nepaprastai gražiai giedos choras, vadovaujant kun. Juozapui V. Dēmens, S. M., garbei Nekalto Prasidējimo Panelēs Švenčiausios — C. G. Garofalo. Be to Mišiose bus solo ir kvartetas.

Kviečiame visus lietuvius.

KUN. PR. M. JURAS

Balys Girmantas

Veržkitēs Dainos

Ei veržkitēs, dainos, iš mūsų krūtinių —
Plasnodamos skriskit pas jauną ir seną,
Į miestą, į kaimą, į trobą vargdienio,
Suteikdamos dvasios gyvenimui peną...

Kiekvieno širdyje užiebkite viltį...
Tēvynēs brangiosios vien meilę ugningą.
Ir skriskit, plasnokit visur, kur tik galit —
Ramindamos jūrą kelionēs audringą.

Padidinkit džiaugsmą sermēgio krūtinēj,
Paguoskit nelaimēj — sumažinkit skausmą.
Nušluostykit ašaras, paslēpkit liūdnumą,
Parodykit rytmečio tekančią aušrą...

Nes kas gi be jūsų paguos mus šiandien?
Ir kas mums nušluostis prakaitą šaltą?..
Kas mums paslēps nuo skausmo... ir vargo
Išbalusį veidą, it sniegas mūs baltą?..

Tik jūs, mūsų dainos, nupintos krūtinēj,
Kelionēs draugais jūs mūs esat, paguoda
Aušrinē nušvitus toli... ten rytuose...
Gyvenimo dvasiai stiprybēs tiek duoda.

Tik jūs, dainos, mūs džiaugsmas varguose,
Tik jūs mums sustiprinsit viltį šiandieną.
Mes tikime, kad tikslą atsieks kada nors
Tiek laiko dainuota daina mūs nors viena...

Tad veržkitēs, dainos, iš mūsų krūtinių
Ir skriskit, skambēkit po vargstantį kraštą.
Nuošluostikit ašaras, paguoskit vargdienį,
Ir tam tik nors kartu sumažinkit naštą.

("V. R.")

Mandagumas mažuose dalykuose saldina gyvenimą; dideliuose—daro jį kilniu.—Bovel.

Išmintingas žmogus visame randa pagalbos, nes jo privalybē — imti gerą iš visų ir visa.—D. Reskinas.

Lyginai visada turēsime klasių skirtumą dēl naturalių žmogaus gabumų ir pareigų, kurias jis gyvenime atlieka.

Niekam kooperacija nēra taip reikalinga, kaip ekonominiai gamybai. Čia šioks toks kapitalas reikalingas, bankų darbas būtinas, priežiūra reikalinga. Visi šie aktoriai privalo kooperuoti gamybos darbe ir jie tik žmogaus teikiami. Ar jaučiama ar ne, bet klasių kooperavimas čia aiškus, darbininkai yra gamintojai. Kada gi darbininkai gauna atlyginimą už gaminimą, tada tik pasirodo disharmonija. Interesai darbininkų ir darbdavių susiduria, iš to kįla klasių ginčai ir galop klasių kova. Bet tas tik įrodo, kad klasių kova kįla iš ekonominio proceso. Jei tas tiesa, tad tiesa yra, kad visokia gamybos kooperacija turi sukelti kovą, nes visada dēl bendrų interesų atsiras priežasčių nesutikimams gamybos kooperacijoje. Joks marksistas negali šios pažiūros prisiimti neatmesdamas savo įsitikinimų dēl būsimos komunistinēs draugijos, kuriame bus pilna harmonija. Prityrimas visgi parodo, kad nevisada nesutikimai kįla iš kooperatyvinēs gamybos; jei jie kįla tai, žmonija nepeikia gamybą, bet savymeilę—neteisybę. Marksistas sakytų, kad ši savymeilē taipgi paeina iš klasių organizacijos.

Neabejotina, kad savymeilē, kuri sukelia ginčus iš savo prigimties, nekįla iš klasių organizacijos, ir ji neišnyktų klases panaikinus. Klasių savymeilē atsiranda iš jų narių savymeilēs, iš savo reikalų nesupratimo, ir vienatiniai vaisiai — priešingi savymeiliai principai — tiesos ir meilēs principai. Žmogus yra moralus asmuo iš prigimties. Jis privalo laikytis moralybēs dēsnių. Šie dēsniai tvarko žmonių ir draugijų santykius. Ignoruojant šiuos dēsnius kįla ginčai ir nesutikimai. Šie dēsniai liečia tiek darbininką tiek darbdavį. Kol moralybēs principų nebūs pilnai prisilaikyta tol bus klasių kovos.

"Rerum Novarum" primena taipgi, kad darbininkai ir darbdaviai turi teises ir pareigas. Vienos ir kitos lygiai svarbios, jos pašalina savymeilę, neapykantą. Jei visos pareigos tiesos ir meilēs uždētos būtų pildomos nebūtų kalbos apie klasių kovas. Klasē kaipo tokia neturi ydų nē dorybių, tik ją sudaranti nariai. Čia glūdi katalikų socialių principų susipažinimo reikalas ir jų įgyvendinimas. Pagrindiniai atmetame marksistų klasių kovos principą. Atmetame taipgi jų socialę systemą panaikinti klasių kovą panaikinant pirvatę nuosavybę. Tokia systema pažabotų darbininką po biurokratų kontrolē. Lygiai atmetame individualistinį kapitalizmą, kaipo pavergiančią darbininkus ir sukraunančią turtus kelių rankose. Mes remiame krikščioniškąją demokratiją, kuri Leono XIII mintimis turi sau tikslu: "pakelti dirbančiųjų gyvenimo sąlygas, padēti jiems po mažu įsigyti įrankius savo ateitį užtikrinti; pagerbti jiems praktikuoti viešai ir privačiai moralybēs ir religijos uždētas pareigas: pagelbēti jiems pajusti, kad nēsą gyvuliai bet žmonēs, ne pagonys bet krikščionys, ir taip padēti jiems stropiau ir noriau siekti to vieno būtino dalyko: paskutinio gērio dēl kurio mes visi gyvename šiame pasaulyje." Socialēs problemos šaknys yra gilios. Paleistuvybē, gimdymų vengimas, divorsai, pavienius žmones, šeimynas ir draugijas ardo. Smaguriavimas, pareigų vengimas, turtuolių lēbavimas, darbininkų aikvojimas, praturtējimo siekimas, bendros gerovēs nepaisant, vis tai nenormalumų priežastys. Šios ydos plaukia iš tikybos atmetimo ir glaudžiai jungiasi su visokia ekonomine ir sociale netvarka. Žodžiu užmiršta švenčiausia gyvenimo taisyklē: mylēk Viešpatį Dievą už viską labiaus ir artymą kaipo patį save.

Markso pasekējai giliai įsitikinę savo teorijos neklaidingumu. Ji griežtai priešinga krikščionybei. Jų todēl pirmieji žingsniai religiją panaikinti. Sovietai Rusijoje nuosekliai persekioja Bažnyčią, veda kovą prieš visokią tikybą. Panaikinę tikējimą į Dievą, nušlavę moralybę nuo žemēs paviršiaus, komunizmas pilnai įsigalēs. Artymo meilē, tēvų meilē, tēvynēs meilē, šeimyninis gyvenimas komunizmui priešingi. Dabartiniai įsisenējusiai kartai tai viskas šventa, nepajudoma. Gudriai tad komunistai nepasitikēdami suaugusiems kreipiasi prie jaunuolių. "Duokitē mums vaiką aštuoniems metams," sakē Leninas 1921 m. "ir jis bus bolševikas visada." Ištisai visą programą akcentuoja jie jaunuolių auklējimą, kaipo svarbiausią bolševistinio judējimo fazę. Plastinis jaunuolio protas lengvai nustatomas pageidaujamon linkmēn.

Kada Šv. Tēvas Pius XI šįmet pasakē didžiam mokslininkui (Dr. Butler), kad Amerika sergētųsi bolševizmo, jis persergējo amerikiečius dēl bolševizmo pavojaus Jungtinēse Valstijose. Komunizmo šmēkla per nevalią briaujasi į mokyklas, vaikų vasarvietes (camps), sportą, žaidimus, spaudą — pasēti ir platinti neapykantą ir nepasitikējimą Dievu, teisētai valdžiai ir visokiam autoritetui išskyrus komunizmui. Jau einama tiesiog į mokyklą su tokiomis idējomis.

(Bus daugiau)

Iš Didžiojo New Yorko ir New Jersey

BROOKLYN, N. Y.

Kun. J. Balkūnas serga

Kun. J. Balkūnas sugrįžo iš Bostono su šalčiu. Turējo išgulēti keletą dienų lovoje. Prižiūri Dr. M. Apphel. Dabar jaučiasi geriau ir sveiksta.

Lietuvis sporte

Petras Petrauskas šįmet užima futbolo kapitono vietą Alexander Hamilton High School. New York Journal rugs. 30 d. įdējo Petrauskučio paveikslą su pažymējimu — "Showing the way." Petrauskų šeima yra pavyzdingai lietuviška.

BROOKLYN, N. Y.

Š. m. rugsējo mēn. 26 d. 8 val. vak. C. Brooklyne pas gerb. kun. N. Pakalnį įvyko Spaudos komisijos posēdis, dalyvaujant kun. N. Pakalniui, kun. S. Remeikai, kun. J. Balkūnui, St. Lukoševičiui, J. P. Mačiuliui ir J. Tumasoniui. Pirmininkavo kun. N. Pakalnis, o sekretoriumi buvo St. Lukoševičius.

Pirmininkas pasveikino susirinkusius narius ir pranešē, kuriam tikslui šis posēdis buvo šauktas.

Spaudos komisijos veikimo pranešimą darē kun. J. Balkūnas ir labai gražiai nusakē savo įspūdžius iš LDS. XV Seimo, įvykusio nesenai So. Boston, Mass. pažymēdamas, kad visi tolimesnių Amerikos lietuvių kolonijų lietuvių katalikų veikējai ir šiaip žmonēs labai domisi, įvesta "Darbininke," mūsų Didžiojo New Yorko ir New Jersey apylinkių puslapiu, žiniomis ir katalikų akcija šioje apylinkēje, linkēdamas kuogeriausio mums pasisekimo, ir ragina kuoskubiausiai išleisti savo šioj apylinkēje laikraštį. Kun. J. Balkūno pranešimas komisijos nariuose sukēlē dar didesnį ūpą ir pasiryžimą darbui, žūt būt, tuoj įsteigti Brooklyne savo katalikų spaustuvę, atlikimui visų vietos ir šių apylinkių katalikų bei jų organizacijų spaudos darbų. Išrenkama veikiantis komitetas: pirmininkas, reikalų vedējas, redaktorius, iždininkas ir agentas, kuriems suteikiama teisē, reikalui esant, pasikviesti sau pagelbon daugiau į redakciją tinkamų asmenų, įvairiems darbams atlikti.

Spaustuvei mašinos ir butas nutarta, kaip galint, greičiau įsigyti ir tuojaus pradēti spaudos darbus. Kad tas būtų galima greitai įvykdyti Spaudos komisijos nariai sukēlē tam tikslui reikalingą sumą pinigų apie kelis šimtus dolerių, kas nēra dabar abejonē, kad tas nepavyktų.

Galų gale, apkalbējus įvairius einamuosius reikalus, nutarta visus raštus įvairiais klausimais ir korespondencijas įteikti Vyriausiajam Redaktoriui kun. J. Balkūnui, kuris, visą peržiūrējęs ir sutvarkęs, pasiųs į laikinąjį mūsų apylinkēs laikraščio "Darbininko" pusl. patalpinti.

Korespondentas

NEWARK, N. J.

Vytauto šventē 9 d. lapkričio

Teko nugirsti, kad chorai jau pasižadējo dalyvauti, šių muzikų vedami; p. J. Žilevičiaus, p. A. Vismino, p. J. Brundzos, V. Šereikos ir mūsų vietinio A. Stanšausko. Tokis įvykis bus pirmas mūsų kolonijoj.

Gražus pokilis

Šv. Cecilijos choras surengē gražų pokilį rugsējo 27 d. pagerbimui A. Stanšausko, kelių metų darbuotēs mūsų kolonijoj. Laike vakarienēs buvo gražių kalbų ir buvo įteikta graži dovana atminčiai. Choristų susirinko apie penkiasdešimts. Chorui yra garbē kad nepamiršta savo vado.

Svečiai

Teko matyti svečiuos pas A. Stanšauską p. J. Steponaitį iš Wilkes Barre, Pa. ir kompozitorių V. Nickų, tik ką grįžusį iš Lietuvos.

Vaidinimai

Jau visi rengiasi prie žiemos sezono. Choras pradeda mokintis veikalą "Uošvē į namus, [illegible] nebus" ir "Viens iš mūsų [illegible] sivesti," komedijos. Žmonēs turēs daug juokų. Rodos, kad įvyks lapkričio 23 d.

Parapijos kermošius prasideda spalių 18 d. vakare. Visi rengiasi ir laukia. Tik visa nelaimē, kad didelē bedarbē. Daug žmonelių nedirba.

Nugirdęs

BROOKLYNO IR APYLINKĖS LIETUVIAMS

Šiuomi pranešama, kad Jurgis Tumasonis yra įgaliotas rinkti "Darbininko" prenumeratas, pagarsinimus ir spaudos darbus. Jo adresas:

J. TUMASONIS,
1356 E. 91 St., Brooklyn, N. Y.

LABAI PATOGI IR LINKSMA KELIONĖ Į
LIETUVĄ

ŠVEDŲ AMERIKOS LINIJA

(Swedish American Line)
PATOGUS SUSISIEKIMAS
NEW YORK-KLAIPEDA
(Via Gothenburg)

Lietuvių Laivakorčių Agentų Sąjunga Amerikoje
Rengia RUDENINĘ EKSKURSIJĄ
NAUJAM MOTORLAIVY
KUNGSHOLM
Ekskursijos vadas p. J. V. ADOMAITIS,
Lietuvos Šaulių Sąjungos Spaudos Atstovas
Išplaukia iš New Yorke SPALIŲ 11 d. V. D. M.

LAIVŲ IŠPLAUKIMAI IŠ NEW YORKO
M. S. KUNGSHOLM............Šeštadienį, Spalių 11
Spalių 11 Išplaukia Lietuvių Ekskursija į Lietuvą
S. S. DROTTNINGHOLM............Šeštadienį, Spalių [illegible]
M. S. GRIPSHOLM............Šeštadienį, Lapkričio 1
M. S. KUNGSHOLM............Šeštadienį, Lapkričio 8
S. S. DROTTNINGHOLM............Šeštadienį, Lapkričio [illegible]
M. S. GRIPSHOLM............Šeštadienį, Gruodžio 6

Dēl platesnių informacijų kreipkitēs pas artimiausį Tamstai agentą arba į bent kurią musų Linijos raštinę. Gauk lietuvių kalboj specialiai [illegible] cirkuliorį apie Liniją. Gaunami pas agentus ir musų raštinēje.
RAŠYK:
SWEDISH AMERICAN LINE
10 STATE STREET, BOSTON, MASS.

Worcesterio Įvairumai

Gėlių Diena

"Pirkite gėlę?" "Pirkite gė-l" — Tokiu pasveikinimu buvo utikta Worcesterio visuomenė ugsėjo 20 d. Dar prieš septintą al., šeštadienio rytą pasklido po iestą gražus būrys vyrų, moterų mergimų aukų rinkikų.

Iš vakaro susirinko virš dviejų imtų užsiregistravusių rinkikų į v. Kazimiero parapijos svetainę, ur buvo išduota gėlės, dėžutės ir uteiktos galutinos instrukcijos ytojaus dienos veikimui.

Yra sakoma, kad kliūtys užgru-lina žmonių pasiryžimą. Nežinau r tai statomos kliūtys, ar po į-tekme gražaus į širdį kalbančio erb. klebono, kun. A. Petraičio amokslo, taip entuziastiškai ėmė-i darbo aukų rinkikai ir jų kapito-ai. Retas kuris tegavo progą pra-iti rinkėjų neužkalbintas, nepa-iūlytas gėlelės, kurios pirkimas eiškė teikimas kąsnio duonos ko-kiam nors pavargėliui.

Nemažos kliūtys stojo prieš šv. Kazimiero parapijos Labdarybės draugiją. Mat beveik visos dides-nės šio miesto labdaringos draugi-jos yra šelpiamos iš taip vadina-mo "Golden Rule Fund," ir tas uždaro duris visokioms Tag Days. Tačiaus Lietuvių Labdaringoji Draugija nėra šelpiama iš to fon-do, ir todėl stengiasi kitokiais bū-dais sukelti reikalingos sumos. To-dėl per uolų pasidarbavimą Lab-darybės Draugijos pirmininko p. Vinco Blavecko, kun. A. Petraičio ir adv. A. Millerio, buvo ir šįmet išgautas leidimas ruošti Gėlių Die-ną.

Antra kliūtis tai bedarbė, kuri ir šį miestą yra skaudžiai palietus. Bet matomai varguolis greičiau at-jaus nelaimėj esantį negu turčius. Didėjančiam skaičiuje pradėjo ro-dytis raudonos gėlelės švarkų at-lapuose kas rodė, kad prašymas "pirki gėlelę" rado atgarsį žmo-nių širdyse.

Nors šv. Kazimiero parapijos Labdarių Draugija šelpia visus Worcesterio lietuvius katalikus, ir iki šiol, kaip šv. Kazimiero taip ir Aušros Vartų parapijų nariai ben-dromis jėgomis ruošdavo tas Gė-lių Dienas, tačiaus šįmet kažin ko-dėl Aušros Vartų parapija nepri-sidėjo prie to kilnaus darbo.

Vienok Labdaringoji Draugija nenusiminė, bet po vadovyste savo pirm. Vinco Blavecko, (kuris yra typiškas labdarys — tykus, pasi-šventęs savo užduočiai ir milžiniš-ko darbštumo), ir savo klebono ė-mėsi darbo. Ir dirbo! Net stebėti-na kiek iniciatyvos, pasiryžimo, ir uolaus darbo gali iššaukti žmonė-se pasipainiojusios kliūtys.

Virš dviejų šimtų gerai suorga-nizuotų rinkikų po priežiūra aš-tuonių kapitonų ir vadovaujant savo pirmininkui ir klebonui tik-rai pasekmingai atliko savo užduo-tį, surinkdami tą dieną virš pen-kiolikos šimtų dolerių. Be to, dar daukė įvairūs pasižadėjimai, ku-rie tą sumą materialei padidins. Nors šįmet tik vienos parapijos darbas tebuvo, tačiaus gražios pa-sekmės aiškiai mokina mus ką ga-li nuveikti savytarpinė vienybė ir sutiklausymas.

Kad neprasilenkus su teisybe, reikia pažymėti, kad iš Aušros Vartų parapijos buvo vienas aukų rinkikas — Jonas Molis, kuris yra patyręs Labdaringos Dr-gijos pa-tarnavimą, ir kaip galėdamas at-simoka jai. Prie geresnio dienos pasisekimo daug prisidėjo kun. J. J. Bakanas, A. Kupstas, J. Mali-nauskas, K. Račkus, J. Alivošius, P. Lukšys ir J. Čižauskas, kurie nesigailėjo nei laiko nei automobi-lių išvežiojimui aukų rinkikų ir pristatymui jiems gėlių. P-nia O-na Sidabrienė, žymi Worcesterio veikėja, kaip ir visuomet stojo pir-mutinė į darbą. Nevien, kad išti-są dieną rinko aukas, bet kartu su kitais pašventė ilgas valandas sutvarkymui ir išdavimui rinklia-vos dėžučių.

Prie skaitymo pinigų rugsėjo 20 — nuo pietų iki vėlumos nakties darbavosi — klebonas, kun. Aug. Petraitis, kun. J. J. Bakanas, P. Lengvinas, P. Milius, J. Vaitkus, K. Kazlaitis, Jonas Alivošius, J. Bendoraitis, P. Alivošius, A. Či-ginskas ir Juozas Alivošius. Spau-dos komisijoj darbus pasidalino, J. K. Žemaitis, V. Blaveckas ir U. T. Jokubaitė.

Labdaringoji Draugija reiškia nuoširdžią padėką, kaip viršminė-tiems asmenims, taip pat ir visems aukų rinkikams, jų kapitonams ir abelnai visiems prisidėjusiems prie to gražaus ir išganingo darbo.

• • •

Pagerbtuvės

Po vakarinių pamaldų, rugsėjo 28—pradėjo rinktis žmonės į sve-tainę kur buvo ruošiama pagerb-tuvių vakarėlis dėl Labdaringosios Draugijos aukų rinkikų.

Prisirinkus apypilnei svetainei, vakarą atidarė ir vedė Labdarin-gos Draugijos pirmininkas, gerb. Vincas Blaveckas. Keliais žodžiais padėkojęs rinkikams ir visiems, kokiu nors būdu prisidėjusiems prie geresnio pasisekimo Gėlių Die-nos, pakviesta dainuoti šv. Kazi-miero parapijos chorą, kuris po va-dovyste J. K. Žemaičio, gan vyku-siai išpildė "Molio Uzbonas," "Merguželė Mano" ir "Važiavai Dieną."

Žmonėms padėkojus chorui už gražias daineles, perstatytas kal-bėti gerai žinomas ir visų mėgia-mas kalbėtojas adv. A. Milleris. Daugelis kalbėtojų kalba į žmo-gaus protą, — ir tas gerai, paaš-trina jį, bet širdis dažniausia lieka šalta. Priešingai adv. Milleris. Jo kalba daugiausia kreipiama į žmo-gaus širdį, klebina, dunksena jis į ją, kad atsidarytų, įleistų artimo meilės, pasišventimo spindulius, ir toje srityje, kaipo kalbėtojas jisai yra nepamainomas.

Šiuo kartu, adv. Milleris gal dau-giau kreipė savo kalbą į jaunimą, aiškindamas labdarybės reikšmę kasdieniniame gyvenime, primin-damas jiems, kad, "Labdarybė prasideda namuose, su tokiais mažmožiais kaip padėjimas mamy-tei namų ruošoje." Iš to darė pri-vedimą, kad labdarybė prasidėjusi namuose pagalios išeina į platųjį pasaulį užuojautos ir gailestingu-mo pavydale. Gausūs aplodismen-tai liūdijo kokį įspūdį kalbėtojas paliko žmonėse.

Vėl dainų dainužės paįvairino vakarą. Šiuo tarpu pasirodė p-lė Sofija Blaveckaitė sudainuodama, "Vakaras" ir "Mielaširdystė." Ją sekė p-lė Bronė Sidabriutė su "Kelias Vieškelis" ir "Dzūkų Bernucis." Abiejų švelnūs balse-liai malonų įspūdį paliko. Joms a-kompanavo mūsų vargonininkas p. Juozas Žemaitis. Be dainų, dar pasirodė ir trys mažos šokikės, T. Ankštutytė, A. Česnaitė ir E. Lau-kaitytė, kurios ne vien geromis šo-kikėmis išaugs, bet ir dainininkė-mis, nes savo šokius lydėjo daino-mis.

Paskutiniu kalbėtoju buvo nau-jasai Worcesterio vikaras, gerb. kun. Jonas J. Bakanas. Rodos, pir-mą kartą kun. Bakanas pasirodė viešai kaipo kalbėtojas. Esam jau ne vieną jo pamokslą klausę, bet visiems buvo įdomu išgirsti jį ir prakalbininko rolėj. Jei kas ir dvejojo apie jo gabumus šioj srity-je, tai tikrai tos abejonės dingo po šio vakaro kalbos. Kun. Jono kal-ba aiški, balsas tvirtas, užsilaiky-mas prieš žmones liuosas, be jokių nervuojančių manerizmų. Taip-gi mažiau pas jį amerikoniško akcen-to negu pas daugelį čia augusių.

Visa tai sujungta su ta ypatybe, ką amerikonai vadina "punch" savo žodžiuose ir išsireiškimuose liūdija, kad ateityje kur nepasi-suks kun. Bakanas su prakalba — nebus progos iš nuobodulio snaus-ti. Šį vakarą jo kalba irgi Labda-rybės reikalams pavesta. Geriau sa-kant buvo atvaizduojama labdary-bės išsivystymas nuo laikų šv. Vincento de Paulio, kuris organi-zatyvį pamatą padėjo labdarybei, iki dabartinių laikų. Taipgi savo kalboje padavė mintį organizavi-mui jaunuolių skyriaus prie Lab-daringosios Draugijos. Sveika ir graži tai mintis, kurią būtinai rei-kėtų vykdinti gyveniman.

Kun. Bakanas padėkojęs savo ir gerb. klebono vardu visiems rinki-kams, pranešė, kad dabar suteik-siąs jiems klebono skiriamas do-vanėles, kaipo dėkingumo atmintį už jų uolų pasidarbavimą Gėlių Dienoje. To tik ir bereikėjo, ypač vaikams kurių džiaugsmui nebu-vo galo. Apdalinus dovanas, gra-žioj nuotaikoj skirstėsi žmonės na-mon.

• • •

Viešnia

Pabaigoj rugpiūčio mėnesio grį-žo Amerikon p. Ona Pakštienė, ži-nomo profesoriaus Kazio Pakšto žmona. Prof. Pakštui lankantis Afrikoj savo mokslo srities reika-lais, p. Pakštienė viešėjo pas savo motutę p. K. Juškienę.

P. Pakštienė grįžo su savo bro-liu p. Albertu Vosiliu, kuris buvo išvažiavęs atlankyti Europos ir sa-vo tėvų žemelę Lietuvą. Aplankęs Franciją, Vokietiją, Italiją grįžo su savo sesute, pakeliui užsukda-mi į Belgiją, (kuri šįmet švenčia savo nepriklausomybės šimtmeti-nes sukaktuves).

P. Albertas yra Worcesterio Classical High Schools muzikos di-rektorius, tačiaus liuosesniam lai-ke nuo savo užsiėmimo neužmirš-ta prisidėti prie lietuvių, imdamas dalyvumą jų rengiamuose koncer-tuose kaipo smuikininkas.

• • •

Pagerbta veikėja.

Atsilankęs Worcesteryje, Lietu-vos atstovas p. Bronius K. Balu-tis, rugsėjo 3-ią, vardan Lietuvos valdžios įteikė Dr. Mary Downey Rebboli Gedimino Ordeno požymį. Tie požymiai yra skiriami Lietuvos Valdžios tiems asmenims, kurie y-ra daugiausiai pasidarbavę Lietu-vos Nepriklausomybės labui.

P. Rebbolienė raštu ir žodžiu karštai gynė Lietuvos vardą, įvai-riomis paskaitomis. Naujos Angli-jos universitetuose ir kolegijose, supažindindavo svetimšalius su Lietuvos reikalais ir troškimais. Aukštose mokyklose, Dr. Rebbo-lienė yra skaitoma kaipo autorite-tas Lietuvos ir Pabaltijos valsty-bių klausimuose. Ypatingai len-kams daug nervų sugadino, Dr. Rebbolienės straipsniai anglų spaudoje apie Vilniaus klausimą.

Kad lietuviai darbuojasi savo tė-vynės labui, nėra tame nieko ypa-tingo — tai jų priedermė, bet kuo-met svetimtautė, tiek laiko pašven-čia ir dar-gi patirsta visokių ne-malonumų iš Lietuvos priešų pu-sės, — tai tikrai privalėtumėm džiaugtis susilaukę tokios talkinin-kės.

Dėlto ir Lietuvos valdžia įver-tindama jos darbuotę teikia Gedi-mino Ordeną. Rodos tai pirmuti-nė ir vienatinė moteris Amerikoj kuri yra taip Lietuvos valdžios pa-gerbta. Neturėtumėm ir mes pa-miršti ir tinkamai įvertinti, kiek-vieną svetimtautį, kuris neprieder-mės verčiamas, bet prakilnios šir-dies vedamas gina mūsų Tautos garbę.

• • •

Moksleiviai

Kas kart didesnis skaičius šio miesto lietuvių siekia aukštesnius mokslus ir profesijas. Vieni užbai-gę mokslą iškeliauja į tolimuosius pasaulio kraštus, kiti liekasi ar-čiau namų.

Vienas tokių, kuris darbuojasi svetur tai Vytautas Sėiuka, kuris pernai užbaigęs Worcesterio Poly-technic Institute inžinieriaus mok-slą buvo pasiųstas į Bogotos mies-tą, Columbijos valstijoj. Būda-mas mokykloj atsižymėjo atleti-koj, laimėdamas įvairas dovanas augšto šokimo skyriuje.

Savo laiškuose į namiškius p. Sėiuka vaizdžiai piešia naujojo gy-venimo sąlygas ir patyrimus. Vien gaila, kad jis nemėgina panaudo-ti savo plunksnos gabumus lietu-vių spaudoje. Į tą pačią mokyklą šįmet įstojo kitas worcesterietis J. Noreika.

• • •

Gabi p-lė Matilda Liutkiutė, duktė ponų Juozo ir Veronikos Liutkų, sekmingai baigusi Com-merce High School, šiomis dieno-mis įstojo į Worcester City Hos-pital siekti slaugės mokslo.

P. Liutkienė, gabi ir rimta Wor-cesterio veikėja yra buvus ir di-džiausios Lietuvių Katalikių orga-nizacijos — Moterų Sąjungos Cen-tro pirmininkė. Išauklėjus savo dukrytę grynoj lietuviškoj dva-sioj, nesibijojo, kad naujose sąly-gose p-lė Matilda kartais neuž-mirštų jog ji yra lietuvaitė.

Kaip mokykloj, taip ir šv. Ka-zimiero parapijos choristų tarpe, (kurio narė ji buvo) p-lė Matilda savo maloniu ir švelniu būdu įgijo visų simpatiją. Tad neįstabu, kad gausūs linkėjimai geriausio pasise-kimo lydi p-lę Matildą.

• • •

Kitas gerai žinomas ir popule-rus worcesterietis, tai Classical High mokinys Konstantas Pauli-konis, kuris šįmet tęs savo mokslą garsioj Holy Cross College.

Laimingos kloties mūsų jaunuo-liams siekti prie mokslo ir šviesos.

Choristai

Teko girdėti, kad gerb. klebonas suteikė vieną kambarį parapijos mokykloje šv. Kazimiero choris-tams. Ten jiems leidžiama įsitai-syti kaip norima, kad būtų patogu laikyti susirinkimus ir šeimyniš-kus pasilinksminimus.

Spalių 5—choras rengia pramo-gą su dainomis bažnytinėj svetai-nėj. Pradžia 7:30 P. M. Pelnas eis įrengimui kambarių.

Nuosava vieta beabejo prisidės prie suartinimo choristų savytar-piai. Taipgi turint savo sueigos vietą paskatins juos prie uolesnio lavinimosi, kad ištikro galėtų sa-vintis pirmenybės vietą Naujos Anglijos chorų tarpe. Atsidėko-jant savo klebonui už pavedimą jiems kambario ir už jo nuolat reiškiamą prielankumą, choristai ypatingu uolumu ruošiasi prie ru-dens sezono po gabia vadovyste sa-vo mokytojo p. Juozo K. Žemaičio. Rodos pirmasis šio sezono choro išvažiavimas bus į Bostoną, spalių 12 imti dalyvumą rengiamame koncerte Vytauto sukaktuvių pa-minėjimui. Giedos su kitais cho-rais, katedroj 4 val. gi vakare 7:00 val. dainuos didžiulėj Simfo-nijos svetainėj.

• • •

Rugsėjo 22 įvyko vestuvės Jono Navicko su Anastazija Jarmalai-te. Pabroliais buvo Juozas Sakaus-kas ir Lucija Tamulioniutė. Lai-mingos ateities!

• • •

Rugsėjo 24 persiskyrė su šiuo pasauliu Jonas Medzikevičius, na-rys šv. Kazimiero pašalpinės drau-gijos. Po pamaldų namuose, 8 South St., ir gedulingų šv. mišių, kurias atnašavo kun. J. J. Baka-nas, velionis palaidotas šv. Jono kapinėse.

Grabnešiais buvo šv. Kazimiero draugijos nariai: J. Kalakauskas, B. Tumosa, J. Leikas, M. Druskis. K. Pupka ir M. Kazlauskas.

Kapuose, kun. Bakanas atkalbė-jo maldas.

• • •

Šv. Teresės Novena

Prasidėjo rugsėjo 28-tą. Pamal-dos bus laikomos kas vakaras 7:30 val. Nepraleiskite progos.

Rūtvilė

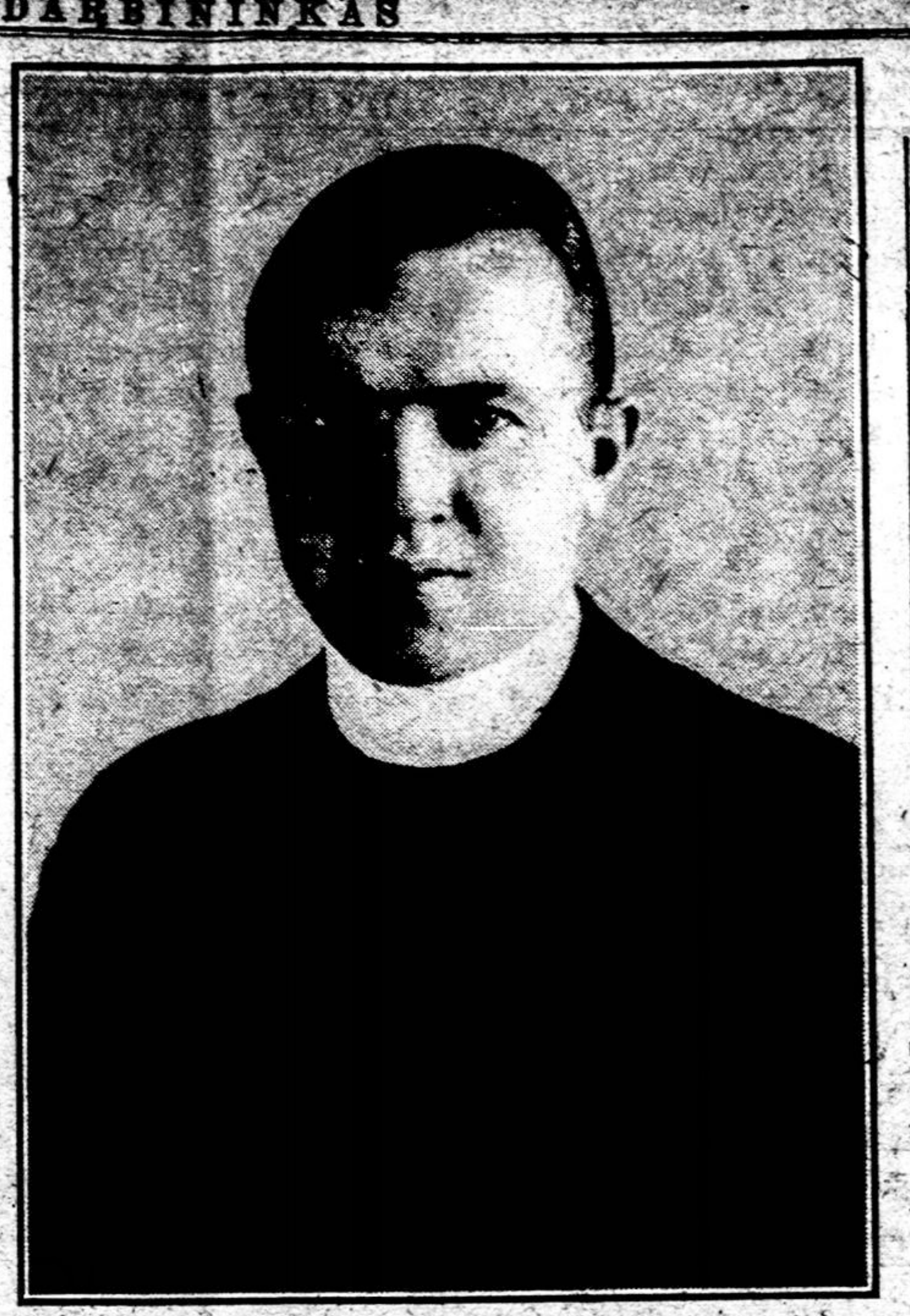

KUN. JONAS J. BAKANAS, šv. Kazimiero parapijos vikaras, jau pasižymėjęs savo veiklumu. Jis įšventintas į kunigus birželio 14 d. š. m.

PACIFIC HEALTH ORE

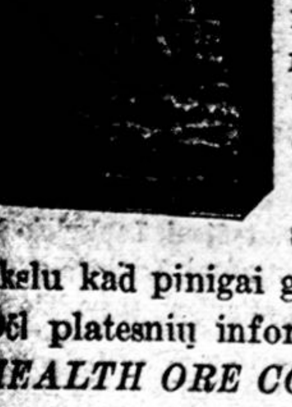

Pradėjimas šio mineratiško šaltinio suteikė namuose stebė-tinus rezultatus pagydyme Re-matizmo, Gaso, skausmų vidu-riuose, Diabetes, Eczma, Neuri-tis ir daug kitų ligų. Health Ore nėra vaistai bet tyras gam-tiškas mineralas. Sutaisytas savo namuose. Parduodama su tikslu kad pinigai grąžinami jeigu nepatenkintas. Dėl platesnių informacijų adresuokit *PACIFIC HEALTH ORE CO., 4329 Broadway, New York* arba vietiniai gali kreiptis pas *M. Dusevičiutę, 366 Broadway, South Boston, Mass.*

Jaunimas Stato Gyvą Paminklą Vytautui Didžiajam užsipre-numeruodamas

"PAVASARĮ"

"Pavasaris" jaunuolį-lietuvį iš-auklės doru, kilniu, energingu, są-žiningu, narsiu, ištvermingu.

Vytautas Didysai pats tokiu bu-vo ir tokiais nori matyti visus a-teities lietuvius.

"Pavasaris" tekainuoja 5 lit.
Kaunas, p. d. 88

KAS GIRDĖTI LIETUVIŲ KOLONIJOSE

HARTFORD, CONN.

Šv. Jono Evang. draugijos susi-rinkimas įvyks spalių 5 d. š. m., parapijinės mokyklos svetainėje. Visi nariai kviečiami ateiti ir savo duokles užsimokėti.

Mes visi atjaučiame bedarbiau-jančius, bet susirgus gali būti dar blogiau. Tad nelaukite, kad drau-gija suspenduotų arba išbrauktų, bet dabar užsimokėkite. Liga ar nelaimė gali bile kad patikti.

Jeigu visai negalite užsimokėti, tai nors ateikite į susirinkimą pa-siaiškinti. Nariai apsvarstys ir pa-darys nutarimą, nes draugijai yra kiekvienas narys brangus ir lygus. Ir konstitucijoj yra parašyta "Varge ar nelaimėje šelpti savo draugą."

Jau artinasi draugijos balius ir laikas pradėti rengtis. Yra nuta-rimas, kad baliaus metu ne senes-nius kaip 25 m. amžiaus priimti be įstojimo.

Dr-jos Korespondentas

DARBININKŲ KUOPOS JUBILIEJUS

HARTFORD, Conn. — Rugsėjo 27 d. š. m. LDS. 6 kp. minėjo 15 metų gyvavimo sukaktuves. Su-rengė balių ir koncertą ir sukvietė draugijas dalyvauti paminėjime. Dalyvavo 7 draugijos ir kuopos.

Šv. Cicilijos choras, p. V. Bur-duliu vadovaujant, išpildė koncer-tinę programos dalį.

Pirmiausia LDS. 6 kp. pirminin-kas paaiškino sukaktuvių reikšmę ir parengimo tikslą ir pakvietė draugijų ir kuopų pirmininkus pa-kalbėti sekančiai: V. Šeigis, L. Vy-čių 6 kp., P. Kveselis, Susivieny-mo R. K. 89 kp., V. Burdulis, šv. Cicilijos choro vardu, V. Elijošie-nė Moterų Sąjungos 17 kp., K. Kasmonaitis šv. Juozapo dr-jos, V. Petrukevičienė šv. Elzbietos, F. Grigaitis šv. Jono Ev.

Kiekvienas išreiškė geriausius linkėjimus ir įteikė piniginę dova-nėlę.

Po to, kun. A. Šmulkštys, įžy-mus vadas ir literatas pagyrė kata-likiškas draugijas už tokį gražų vienybėje sugyvenimą ir linkėjo, kad toji vienybė būtų ir ateity. Be to, linkėjo darbininkams ištver-mės ir sveikatos ir dar uoliau ir energingiau darbuotis kuopos ir visos organizacijos labui.

Jaunimas, L. Vyčiai, labai gra-žiai ir skaitlingai pasirodė.

LDS. 6 kuopa dėkoja visoms draugijoms ir kuopoms už dalyva-vimą, linkėjimus ir dovanėles.

Reporteris

PRIERAŠAS. L. D. S. Centras džiaugiasi, kad 6 kuopa susilaukė draugijų, kuopų ir vadų tokios nuoširdžios užuojautos ir linkėji-mų. Sveikiname ir linkime, kad ir ateity taip gražiai dirbtumėte Baž-nyčios, Tėvynės ir darbininkų la-bui.

DETROIT, MICH.

Daug bedarbių

Darbai silpnai eina ir bedarbių yra daug. Tik dirbantieji to gal ir nejaučia, bet kai reikia darbo ieš-koti, tai visur gauni atsakymą "No." Yra lietuvių, kurie apie me-tus laiko kai nedirba.

Vytauto Didžiojo Jubiliejus

D. L. K. Vytauto Didžiojo 500 m. mirties paminėjimas šioje koloni-joje įvyks spalių 26 d., Lietuvių Svetainėj. Prie paminėjimo suren-gimo darbuojasi vakarinės ir ryti-nės miesto dalies lietuviai. Kvie-čiamas Lietuvos konsulas p. Kal-vaitis.

Naujas biznierius

Daug pasidarbavęs šioje koloni-joje veikėjas Pranas Gustaitis nu-pirko Michule Tailor šapą, ant kampo Cardoni ir Westminster, prie šv. Jurgio par. mokyklos. Darbą gerai padaro. Patartina lietuviams savo veikėją paremti.

Pasirinkite laikraštį.

LDS. 72 kp. nariams ir priete-liams pranešame, kad po numeriu 9501 Cardoni galima užsirašyti "Darbininką" ir kitus katalikų laikraščius Amerikoje ir Lietuvoj išeinančius.

Jaunas lietuvis mokytojas

Kazimieras Šeiris, 20 m., baigęs inžinieriaus mokslą U. D. Univer-sitete, gavo mokytojaus darbą ta-me pačiame universitete. Sveikina-me savo tautietį.

Genya

LAWRENCE, MASS

Didelė Auka

Šv. Pranciškaus parapijos baž-nyčiai gerb. Tėvas F. A. Virmaus-kis įtaisė labai gražų didįjį altorių. Jau baigiams būdavoti. Patsai al-toriaus fundatorius gerb. kleb. kun. F. A. Virmauskis, bažnyčios pašventinimo dienoje, spalių 13 d. atlaikys pirmas iškilmingas šv. mi-šias.

Novena

Šv. Pranciškaus dienoje, spalių 4 d. šv. Pranciškaus parapijos baž-nyčioje prasideda Novena bei Re-kolekcijos, kurias ves Pranciško-nas Tėvas Augustinas Dirvelė, ką tik grįžęs iš Lietuvos. Novena baigsis spalių 12 d. Gi spalių 13 d. įvyks pašventinimas naujos bažny-čios. Rengiasi ne tik vietiniai lie-tuviai ir daug svetimtaučių, bet ir iš tolimesniųjų kolonijų organizuo-jasi būriai lietuvių. Bilietai įžan-gos gaunami "Darbininko" ofise ir 94 Bradford St., Lawrence.

LIUTAS IR LAIVAS

Jonas Liutas, U. S. Lini-jos atstovas visai Lietuvai, turi gražiausį ofisą Kaune ir gražiai patarnauja tiem, ku-rie važiuoja į Ameriką. Ger-biamas p. Liutas deda visas pastangas, kad pasažieriai greitai atvažiuotų į Ameriką ir visuomet mėgina siųsti sa-vo lietuvius ant didžiųjų lai-vų arba ant laivo George Washington. Laivas George Washington yra vienas iš ge-riausių laivų, nes tą laivą jū-rėse nesupa. Per jo pasidar-bavimą šimtai lietuvių yra atvažiavę į Ameriką. Tik į Montello, Mass. per p. Liuto ofisą yra atvažiavusių lietu-vių 139 žmonės ir visi jie bu-vo patenkinti. Jonas Liutas ir P. Bartkevičius yra geri draugai. Petras Bartkevi-čius turi laivų agentūrą po No. 678 No. Main St., Mon-tello, Mass. ir jie vienas ant-ram prigelbsti ir yra nutarę dirbti kaip vienas. J. Liutas davė telegramą P. Bartkevi-čiui, kad ant laivo George Washington pasiųs daug pa-sažierių į Montello, Mass.

Prof. A. Židanavičius
MUZIKOS MOKYKLA
SMUIKA-PIANAS
Lekcijos duodamos privačiai taip mažiems taip ir suaugusiems sulig programo Muzikos Konservatorijų. Pamokos aiškinamos lietuvių kalboje.
780 Columbia Rd., Dorchester
Tel. Columbia 0176

...IETINĖS ŽINIOS

MISIJOS

...oji misijų savaitė kuri yra ...terims šv. Petro bažnyčio... i pasekmingai eina. Nuo ...mo misijų pamokslo mote... ...a patrauktos prie dvasinio ...ir kasdien jų į misijas kaip taip ir vakarais daugiau ...i. Moterys netik meldžiasi ...sijas ir klauso pamokslų, bet ...sitlingai eina išpažinties ry... vakarais.

...s vaikai prieš mokyklų atsi...ną turėjo rekolekcijas, gerb. Petrauskas vistiek duos ir ...liams misijas. Jiems pirmą ...kslą misijonierius pasakė ...rtaidieny po pietų 4:15 val. ... pamokslas vaikėliams bus ...nas penktadieny 4:15 val. po .... Po pamokslui seks vaikų iš...nčių klausymas. Ryto metą ...si priims šv. komuniją.

...oterys eis prie šv. komunijos ...adieny per mišias 9:30. Jų tos ...kmingos misijos užsibaigs sek...ieny vakare. Vyrų gi misijos ...sidės pirmadieny, spalių 6 d. .... Duosis matyti ar vyrų kata... yra daugiau ar moterų.

Kvieslys

...HORŲ BENDRA PRAKTIKA

...tėjus rugs. 29 dienai suvažia... pobažnytinėn šv. Petro svetai... ...i bažnytiniai chorai So. Bosto..., Norwoodo, Montello ir Cam...idge'io su savo gerbiamais mu...kais vargoninkais. Pasirodo sa...je ir prof. p. Žilevičius. Visi ...džiaugiasi.

Praktikoje sudainuota keliolika ...inų ir giesmių. Gražus sudaina...imas "Karvelėlis" visus sujaudi...o iki ašarų; taip pat "Šventas ...iešpats Dievas Dangaje."

Pertraukose mergynos suvartė ... [illegible] ...ranešė kad jo trečias atsilanky...mas bus nebe pirmadieny, bet penktadieny, spalių 10 d. Tąjį va...karą prof. Žilevičius nori visų cho...rų turėti pilną viso jubiliejaus mu...zikalio programo praktiką. Spa...lių 11 d. jis galis atlankyti vienos kokios nors kolonijos choro prak...tiką po pietų, kitas vakare, spalių gi 12 d. iš ryto gerb. svečias pro...fesorius dalyvaus šv. Petro bažny...čios giedojimuose, po pietų laikys visų chorų abelną ir galutiną praktiką, 4 val. po pietų vadovaus chorams giesmių programoje ka...tedroje. 7 val. vakare jis vadovaus dainų šventėje Symphony Hall.

Kun. Juškaitis ir kun. Virmaus...kis ragino choristus parvažiavus į kolonijas rimtai rengtis prie di...džiojo jubiliejaus.

Buvęs

MASINIS MOTERŲ SUSIRINKIMAS

Penktadieny vakare po pamaldų bus pobažnytinėj salėje trumpas masinis susirinkimas aptarimui pa...rodavimą spalių 12 d.

Nugir.

Tel. So. Boston 3520

A. O. ŠALNA-SHALLNA

LIETUVIS ADVOKATAS

Baigęs du Universitetu CORNELL UNIVERSITY su A. B. G. WASHINGTON UNIV. su LL.B.

"Darbininko" Name (antros lubos)

366 Broadway, South Boston

Rezidencija

805 Harvard St., Cambridge, Mass.

Tel. University 1463—J.

Tel. S. B. 0441 Hubbard 6868

ADVOKATAI

P. ir K. KALINAUSKAI

[illegible]

Tel. So. Boston 1882

KAZYS J. KALINAUSKAS

Bostono ofisas: 404 Sears Bldg.

Rez.: 88 Rosemont St., Dorchester

Tel. Talbot 2978

Ofiso adarų: 9 A. M. iki 9 P. M.

JUBILIEJAUS REIKALŲ SUSIRINKIMAS

Antradienio vakare po misijų pamaldų įvyko ekstra susirinki...mas Lietuvos Dukterų moterų draugijos. Susirinkimas nutarė da...lyvauti Vytauto jubiliejaus apvaik...ščiojime spalių 12 d. Išrinko ko...misiją, kuri rūpinsis viso apvaik...ščiojimo tvarka ir puošimu.

Dal.

KANCLERIO LAIŠKAS

Vytauto jubiliejaus paminėjimo komisija spalių 12 d. gavo iš kar...dinolo kancelerijos laišką. Tame laiške praneša prelatas Burke — kancleris, kad J. E. Kardinolas O'Connell noriai duoda leidimą lietuviams sueiti šv. Kryžiaus ka...tedron spalių 12, 4 val. po pietų dėl Vytauto jubiliejaus.

Prelatas duoda tam tikras komi...sijai instrukcijas ir pažymi jog pats kardinolas dalyvaus pamal...dose.

Matęs

PAS KATEDROS REKTORIŲ

Šv. Kryžiaus katedros rektorius kun. Cronin atsiuntė Vytauto ju...biliejaus apvaikščiojimo komisijai laišką kviesdamas pasitarti. Spa...lių 1 d. pas rektorių nuvažiavo ku...nigai Švagždys, Juškaitis ir Vir...mauskis. Komisija išdėstė planus apvaikščiojimo. Rektorius išdėstė pamaldų tvarką. Kun. Cronin la...bai maloniai sutiko su komisijos planais. Leido vartoti vargonus. Patarė turėti kodidžiausią minią apvaikščiojime.

Rep.

ATVAŽIUOS OPEROS ARTISTAI BOSTONAN

Teko girdėti, kad p. Rapolas Juška, Philadelphijos Operos ar...tistas ir p-lė Ona Katkauskaitė, Lietuvos Operos artistė, turės sa...vo koncertą Bostone, lapkričio mėn. 16-tą dieną. Jie taipgi mano su koncertais aplankyti kitas Massachusetts valstijos lietuvių kolonijas.

Rap.

LIETUVOS DUKTERŲ DR-JA DALYVAUS PARODOJE

Rugsėjo 30 d. bažnytinėje sve...tainėje, įvyko Lietuvos Dukterų dr-jos specialis susirinkimas.

Nutarta dalyvauti "in corpore" su draugijos vėliava ir ženklais Vytauto Didžiojo ir Vilniaus va...davimo sukaktuvių paminėjime, spalių 12 d. š. m.

Pageidaujama, kad visos narės tą dieną išeitų į paradą ir būtų katedroje ir Symphony Hall.

Patartina užsidėti tamsios spal...vos skrybėles ir pilkas kojines (pančekas).

Penktadieny, spalių 3 d. visos narės privalo ateiti į bažnytinę svetainę, kur bus galutinai nusta...tyta parado tvarka.

Susirinkimas įvyks tuoj po misi...jų.

Valdyba

LDS. XV SEIMO DELEGATAI lankėsi "Darbininko" redakcijoj ir džiaugėsi, kad LDS. per penkio...liką metų įsigijo tokią didelę nuo...savybę ir modernišką spaustuvę, kur atliekama įvairūs spaudos dar...bai.

Iš tolimesnių kolonijų lankėsi šie delegatai ir svečiai: kun. A. Šmulkštys, p. Šrupša ir kun. J. Ambotas iš Hartford, pp. P. Tuto...raitis ir S. Cibulskis iš Waterbury, p-lė U. T. Jokubaitė, K. Tamulevi...čius, J. Žemaitis ir kun. A. Petrai...tis iš Worcester, kun. J. Balkūnas ir p. Andraitis iš Brooklyn ir kiti iš apylinkės kolonijų.

Tel. S. B. 2813

JONAS S. MESLIS

(INSURANCE)

253 Broadway, So. Boston

Apdraudžiu visokias nuosavybes ir kas tik reikalinga. Taipgi parduodame anglis ir išrendavojame kambarius.

SVEČIAS IŠ LIETUVOS

Tėvas Augustinas Dirvelė ką tik atvykęs vėl iš Lietuvos kartu su kun. F. Juru, Lawrence lietuvių parapijos klebonu lankėsi redak...cijoj ir papasakojo įvairių žinių.

TREČIADIENIO vakare įvyko Federacijos skyriaus susirinkimas Vytauto ir Vilniaus sukaktuvių minėjimo reikalu. Visi stropiai rengiasi prie parado ir dainų šven...tės. Spalių 12 d. lietuviai užka...riaus dalį Bostono, pripildys Ka...tedrą ir Symphony Hall. Parade pasirodys tautinėmis spalvomis. S. Bostono ir Cambridge divizijos lenktyniuojasi. Tikimės, kad spa...lių 12 d. išeis keli tūkstančiai lie...tuvių.

Rap.

SUGRĮŽO MATAS ŠEIKIS

Ketvirtadienio ryte sugrįžo iš Lietuvos Matas Šeikis, buvęs LDS. iždininkas ir stambiausias boninin...kas ir 1 kp. narys.

Rap.

AMERICAN LEGION SEIMAS

Anglų spaudoj buvo pranešta jog adv. A. O. Šalna yra paskirtas į komisiją ex-kareivių ordnance mokyklos ir ordnance kurso Penn...sylvanijos universiteto.

CAMBRIDGE, MASS.

Tarptautinis Koncertas

Sekmadienyje, spalių 5, 2 val. po pietų, Harvardo Universiteto, Memorial svetainėje, Kirkland St., Cambridge, Mass. įvyks vienuoli...kos tautų koncertas. Visų tautų dalyvautojai bus savo tautiniuose rūbuose pasipuošę. Dainuos savo kalbose. Sekančios tautos daly...vaus: amerikonai, armijonai, fran...co-amerikonai, grekai, italai, žy...dai, lietuviai, negrai, lenkai, rusai, skotai.

Apart dainų bus ir kitokių pa...marginimų: šokių, kalbų. Miesto majoras p. Russell ir gubernato...rius Allen dalyvaus. Koncerto programas bus labai įdomus. Įžan...ga bus veltui. Bet kiekvienas tu...rės tikietą, kurį galės gauti pas vietos kleboną arba pas komisiją: K. Bingelį, J. Remeiką, F. Arma...navičių. Lietuvius atstovaus bei programo dalį išpildys parapijos bažnytinis koras, vadovaujant var...goninínkei panelei O. Grybaitei. Orkestra pradės griežti nuo 1:30 val. po pietų. Raginama lietuvius skaitlingai dalyvauti virš minėta...me koncerte.

Komisija

Parapijos Balius

Columbus dienoje spalių 13, Cyprus salėje, 40 Prospect St., Cambridge, Mass. (netoli Central Sq.) įvyks Cambridge lietuvių pa...rapijos didžiausias metinis balius. 5 val. po pietų bus koncertas—dai...nuos bažnytinis koras. Kalbės gerb. kun. J. Švagždys ir vietos klebonas. 8 val. vakare prasidės šokiai. McBridde orkestra grieš konopaikiausiai. Šią orkestrą vi...sas jaunimas mėgia. Na o valgių, gėrimų, bus visiems iki sočiai. Kle...bonas labai geidžia kad šis balius geriausiai pasisektų. Pasiseks jei visi dalyvaus. Na lietuviai pasiro...dykime ką galim padaryt vienybė...je.

Rengėjai

ANT RENDOS

4 gražūs ir šviesūs kambariai. Yra e...lektra, gasas ir naujas gasinis ir ang...linis pečius (combination). Kreipkitės: 1488 Columbia Rd., So. Boston, Mass. (S.-10)

PRANEŠIMAS

Kam reikalinga pirkti vyriškus dra...bužius prašau prie manęs kreiptis, nes aš reprezentuoju vieną iš geriausių fir...mų. Dabar yra atėję sampeliai žiemi...nių drabužių ir gausite pigiai ir gerai. JONAS JAROSA, 225 L St., So. Boston. Tel. S. B. 0394-W.

ĮVAIRENYBĖS

MIRTIES SALA—ASKOLD

Netoli Vladivostoko Di...džiajam vandenyne yra sala Askold, kur bolševikai tre...mia sau nepatinkamus žmo...nes. Šioji ištrėmimo vieta, vadinama "Mirties" sala y...ra daug baisesnė tremti...niams negu Solovkos. Į tą salą bolševikai daugiausia tremia ūkininkus, darbinin...kus ir kitus bolševikų val...džiai neištikimus žmones. Dar neseniai ištremtųjų skaičius siekė 600 žmonių, kaip dabar labai daug padi...dėjo.

Tremtinių būklė yra ne...pakenčiama. Nuo bado ir li...gų kasdieną žmonės miršta. Bet į mirusiųjų vietą kas...dien atvaromi nauji būriai pasmerktųjų.

Bolševikų režimas labai žiaurus. Visi tremtiniai su...skirstyti kuopomis, prie ku...rių pristatyti žvalgybos a...gentai. Žvalgybos agentai el...giasi su tremtiniais žiauriau kaip su gyvuliais. Už ma...žiausį nusižengimą užmuša žmones mirtinai. Mirtisius emta į jūrą. Žvalgybininkas Sarajevas, būdamas girtas privertė tris tremtinius ieš...koti aukso akmeninėj uoloj. Tremtiniams buvo pasakyta, kad kol nesuras aukso, tol negaus nė trupinio duonos. Per keletą dienų tie nelai...mingieji tremtiniai metėsi nuo uolos jūron ir prigėrė.

Visus tremtinius verčia dirbti po 12 valandų į dieną. Tik po nekurio laiko prade...da tremtiniams duoti po 700 gramų blogos duonos. Jokių susirašinėjimų su giminėmis ir kitais neleidžia.

Pabėgti nuo Mirties salos nėra beveik jokios galimy...bės. Bet vis tik keliems tremtiniams šiaip taip pavy...ko ištrūkti iš to pragaro. Jie nuplaukė ant rąsto į jūrą ir per keturias paras priplau...kė Korėjos krantus. Plau...kęs anglų laivas juos paste...bėjo ir nuvežė į Gonkongą. Juos paėmė laivo kapitonas pažinęs vieną, kaipo seną sa...vo prietelį, buvusį prekybi...nio Baltijos jūros laivyno kapitonu.

Kauno "Darbininkas"

AMERIKOS KINO SKAITLINĖSE

Naujas "Film Daily" ("Filmų Dienraščio") met...raštis paduoda daug įdomios skaičių medžiagos, apie A...merikos kinematografiją. Ypatingai įdomūs skaičiai, rodą didžiulį Amerikos kino pramonės išsivystymą per pastaruosius metus.

Amerika pagamina apie 85% visos pasaulinės kino gamybos. Į kino pramonę Šiaur. Am. Jungt. Valsty...bėse įdėta 2 milijardai dole...rių. Vienos tik išlaidos re...klamos viršija 100 milijonų dolerių. 125 mil. išleidžiami vidutiniškai metiniai gamy...bai.

Amerikos kino kapitalas duoda žmonėms darbo dau...giau, kaip Fordo ir "Gen...eral Motors" firmos drauge. Vien teatro ir plakatų sky...riai išmoka kasmet apie 500 mil. dolerių darbininkams ir tarnautojams. Amerikos ki...no teatrus lanko kas savaitę apie 110 mil. žmonių. Viso Amerikoje 20,500 kino teat...rų, iš kurių virš 15,000 ati...daryti kasdien. 9,000 teat...rai įrengti garsinę aparatū...ra. Reikia pažymėti, kad skaičius nebylių filmų, išlei...džiamų Amerikoje, žymiai sumažėjo. 1929—30 metais išleidžiama viso 350 nebylių filmų, iš jų dauguma — ne...bylės versijos garsinių par...tijų. 60 filmų šiais metais išleidžiama spalvuotų.

Arčias Vitkauskas

KEISTA SEKTA

Lenkų laikraščiai prane...ša, kad Varšuvoj susekta va...dinamoji "šėtono" sekta, kuri savo apeigas atlikdavo prieš šėtono paveikslą. Sek...tos susirinkimuose įvykda...vo baisios orgijos ir kri...kščionių sakramentų nieki...nimas. Sektantų tarpe bu...vę daug aukštų visuomenės veikėjų. Vienas sektantas neseniai išvogė šv. Sakra...mentus iš Varšuvos šv. Kry...žiaus bažnyčios. Sekta turė...jo ir savo šventes, jų tarpe ir laivo "Titaniko" žuvimo dieną.

"M. R."

"Jei tavo sąžinė būtų gry...na, tu nelabai bijotum mir...ties."—T. Akvinietis.

ANT RENDOS

3 kambariai. Yra elektra. Pečiai ang...lių ir gaso. Šviesūs ir švarūs. Ant pir...mo aukščio. Kreipkitės tik penktadie...ny, šeštadieny arba sekmadieny. 288 E. Eighth St., So. Boston, Mass. (S.-3)

PARDUOSIU PIGIAI

Dviejų ir šešių šeimynų namą So. Bostone ant Ketvirtos gatvės, kadangi užpuolė reikalauti visus pinigus atmokėti morgičiaus ant namų Dorchester. 12 Mellen St. Tel. Talbot 8794. (S.-3)

"BLUE COAL"

Tai geriausis kietas ir šva...ras anglis ką kada buvo iš...neštas ant žemės paviršiaus. Ilgai dega o mėlyna spalva patikrina jo vertę. Duok už...sakymą šiandien. Tiktai pa...telefonuok

So. Boston 3468

BATCHELDER WHITTEMORE COAL COMPANY

463 Broadway, South Boston

K. JANKUNAVIČIUS

Kostumeriškas Kriaučius

Moteriškus ir vyriškus drabužius siuvu, valau, prosinu, perdirbu ir apdarau. Futras pertaisom ir išvalom.

673 Eighth St., South Boston

Telephone So. Boston 4716

DORCHESTER CLOTHING SHOP

Visokius drabužius siuvu, valau ir pertaisau. Padarau pagal užsaky...mo. Futras pertaisom ir išvalom. Ką mieste reikia mokėti $25.00, čia tik už $12.50. Darbas garantuoja...mas, nes tam tikras mašinas turiu.

MARTIN VALULIS

1854 DORCHESTER AVE.

Tel. Columbia 3240

DRAUGIJŲ VALDYBŲ ADRESAI

ŠV. JONO EV. BL. PAŠALPINĖS DR-JOS VALDYBA

Pirmininkas — Motiejus Žiobà,
 96 Mt. Ida Rd., Dorchester, Mass.
 Telephone Columbia 5431
Vice-Pirmininkas — J. L. Petrauskas,
 24 Thomas Pk., So. Boston, Mass.
Prot. Raštininkas — Jonas Glineckis,
 5 Thomas Park, So. Boston, Mass.
Fin. Raštininkas — Matas Šeikis,
 256 E. Ninth St., So. Boston, Mass.
Iždininkas — Andriejus Naudžiunas,
 885 E. Boadway, So. Boston, Mass.
Maršalka — Jonas Zaikis,
 7 Winfield St., So. Boston, Mass.
Draugija laiko susirinkimus kas trečią nedėldienį kiekvieno mėnesio, 2 val. po pietų, Parapijos salėj, 492 E. 7th St., So. Boston, Mass.

D. L. K. KEISTUČIO DR-JOS VALDYBOS ADRESAI 1930 M.

Pirmininkas — Antanas Macejunas,
 450 E. Seventh St., So. Boston, Mass
Vice-pirm. — Povilas Žirolis,
 554 E. Fifth St., So. Boston, Mass
Protokolų Rašt. — Adolfas Navickas
 274 Bolton St., So. Boston, Mass.
Finansų Rašt. — Juozapas Vinkevičius
 450 E. Seventh St., So. Boston, Mass
Kasierius — Andrius Zalleckas,
 702 E. Fifth St., So. Boston, Mass.
Maršalka — Kazimieras Mikailionis,
 906 E. Broadway, So. Boston, Mass
Draugija D. L. K. Keistučio laiko mė...nesinius susirinkimus kas antrą ne...dėldienį kiekvieno mėnesio Lietuvių Svetainėj kampas E ir Silver Sts. So. Boston, Mass., 1-mą valandą po pietų. Ateidami atsiveskite draugų naujų narių su savim prie draugijos prirašyti.

ŠVENTO PETRO IR POVILO DR-JOS VALDYBA

Pirmininkas — Jonas L. Petrauskas,
 24 Thomas Park, So. Boston, Mass.
Vice-Pirmininkas—Juozas Jackevičius,
 92 Sawyer Ave., Dorchester, Mass.
Prot. Raštininkas — Kazys Rusteika,
 446 E. 6th St., South Boston, Mass.
Fin. Raštininkas — Juozas Guzevičius,
 27 Tampa St., Mattapan, Mass.
Iždininkas — Vincas Kališius,
 67 G Street, South Boston, Mass.
Tvarkdaris — Petras Geležinis,
 14 Vinton St., South Boston, Mass.
Draugijos susirinkimai buna kas pirmą nedėldienį kiekvieno mėnesio 2 val. po pietų, Parapijos salėj, 492 East Seventh St., So. Boston, Mass.

ŠV. KAZIMIERO R. K. DR-JOS VALDYBOS ADRESAI

Pirmininkas — J. Grubinskas,
 24 Prescott St., Readville, Mass.
Vice-Pirmininkas — J. Markelionis,
 140 Bowen St., So. Boston, Mass.
Prot. Raštininkas—Vincas Paplauskas,
 116 Bowen St., So. Boston, Mass.
Fin. Raštininkas — M. Šeikis,
 256 E. Ninth St., So. Boston, Mass.
Kasierius — F. Grendelis,
 237 W. Fifth St., So. Boston, Mass.
Maršalka — J. Zaikis,
 7 Winfield St., So. Boston, Mass.
Draugija laiko susirinkimus kas antrą nedėldienį kiekvieno mėnesio Parapi...jos salėj, 492 E. Seventh St., South Boston, Mass.

L. R. K. SALDŽ. ŠIRDIES V. J. PAŠALPINĖS DRAUGIJOS VALDYBA

Pirmininkas — V. T. Savickas,
 451 E. Seventh St., So. Boston, Mass.
Vice-Pirmininkas — A. Naudžiunas,
 885 E. Broadway, So. Boston, Mass.
Prot. Raštininkas — V. Tamoliunas,
 40 Marine Rd., So. Boston, Mass.
Fin. Raštininkas — D. Lingevičius,
 62 Adams St., Dorchester, Mass.
Kasierius — P. Kleponis,
 268 Bolton St., So. Boston, Mass.
Tvarkdaris — J. Leščinskas,
 141 Bowen St., So. Boston, Mass.
Draugija laiko susirinkimus kas antrą pirmadienį kiekvieno mėnesio 7:30 val. vakare, pobažnytinėj svetainėj, Fifth St., So. Boston, Mass.

KAM REIKALINGA VIETA DEL OFISO

prašome kreiptis dėl visų informa...cijų "Darbininko" Administraci...jon.

PER DU METU IŠMOKĖTI

PLUMBING ir HEATING

POWERS MEHEGAN CO.,

500 Broadway

Tel. S. B. 4599 — Milton 6211

PATARNAVIMAS DIENĄ IR NAKTĮ

D. A. ZALETSKAS

GRABORIUS IR BALSAMUOTOJAS

877 ir 445 Cambridge Street

Cambridge, Mass.

Telephone University 8831-W.

LIETUV. DUKTERŲ DR-JOS PO GLOBA MOTINOS ŠVČ. VALDYBA

Pirmininkė — Teklė Ašmenskienė,
 68 G St., So. Boston, Mass.
Vice-Pirmininkė — F. Zaleckienė,
 448 Cambridge St., Cambridge, Mass.
Prot. Raštininkė — Ona Staurienė,
 443 E. 7-th St., So. Boston, Mass.
 Telephone South Boston 3422-R.
Fin. Raštininkė—Marijona Markoniutė,
 664 E. Eighth St., So. Boston, Mass.
Iždininkė — Ona Staniuliutė,
 105 West 6-th St., So. Boston, Mass.
Tvarkdarė — Ona Mizgirdienė,
 1512 Columbia Rd., So. Boston, Mass.
Kasos Globėja — E. Janušonienė,
 1426 Columbia Rd., So. Boston, Mass.
Draugija savo susirinkimus laiko kas antrą utarninką kiekvieno mėnesio, 7:30 val. vakare, pobažnytinėj sve...tainėj.
Visais draugijos reikalais kreipkitės pas protokolų raštininkę.

Tel. So. Boston 0823

LIETUVIS DANTISTAS

DR. M. V. CASPER

(KASPARAVIČIUS)

511 E. Broadway, So. Boston

Ofiso Valandos:

Nuo 9 iki 12 ryte ir nuo 1:30 iki 5 ir nuo 6 iki 8 val. vakare. Ofi...sas uždarytas subatos vakarais ir nedėldieniais, taipgi seredomis nuo 12-tos dieną uždarytas.

Taipgi naimu ir X-ray

Lietuvis Dantistas

DR. S. A. GALVARISKI

(GALINAUSKAS)

414 Broadway, So. Boston

Tel. So. Boston 2300

Ofisas atdaras nuo 10 iki 12 val. ryto, nuo 1:30 iki 5:30 po pietų ir nuo 6 iki 9 vakare. Šventą dieną pagal susitarimą

Tel. So. Boston 2660

LIETUVIS DANTISTAS

A. L. KAPOČIUS

251 Broadway, South Boston

("Keleivio" name)

Ofiso valandos nuo 9 iki 12, nuo 1:30—6 ir nuo 6:30—9 vakare. Seredomis nuo 9—12 val. dieną. Subatomis nuo 9 iki 6 vak. Ne...dėliomis nuo 9 iki 12 (pagal su...tartį).

Tel. Kenmore 7825

DR. J. LANDŽIUS (SEYMOUR)

718 COMMONWEALTH AVE. BOSTON, MASS.

Ofiso valandos: nuo 2-4 ir 7-8

Tel. S. B. 2805-R.

LIETUVIS

OPTOMETRISTAS

Išegzaminuoju akis priskiriu akinius kreivas akis atitie...sinu ir ambijonišką kose (aklose) akyse sugrąžinu švie...są tinkamu laiku.

J. L. PAŠAKARNIS, O. D.

447 Broadway, South Boston

Tel. Porter 3789

JOHN REPSHIS, M. D.

(REPŠYS)

Lietuvis Gydytojas

Ofiso Valandos: 2—4 ir 7—9

881 Mass. Ave., arti Central Sq.

Cambridge, Mass.

VIZITA Į NAMUS

Ant Vietos ir Apylinkių

Atlankyk, paradyk ... telefonuok. ... dieną padaryti vizitą ... kis ofise ... val. ryto. Tel. Capitol ... Apylinkėj reikia ... arba 5 dienom ...

Dr. Grady, 327 Tremont St., Boston, Mass.

Valandos: Antradieniais, ketvirta...dieniais ir šeštadieniais 10—12 ry...te, 2—5, 7—8 vakare; sekmadie...niais 10—12 tiktai.

IŠ DIDŽIOJO NEW YORK'O IR NEW JERSEY

AR ILGAM...

Savo laiku buvome linkę tikėti, kad Lietuvos tautininkai yrą katalikai. Džiaugėmės sudarytu konkordatu su Vatikanu. Nepaisant kas valdo Lietuvą, mums rūpėjo katalikų veikimo laisvė. Konkordato punktai liečią kat. veikimą pasiliko tik punktais. Susirinkimų varžymas, mokyklų uždarinėjimas, draugijų likvidavimas kalba už dabartinių valdovų prieškatalikišką nusistatymą ir konkordato laužymą. Žinia, visuomet pasiteisina, jog naikiną politikavimą. Tą pati sakė rusai. Lietuviai studentai slaptai veikė. Skaudu, kad jie susilaukia nuo "ultra-patriotų" tokio pat persekiojimo. Tuščias pasigyrimas, kad kliudą studentams prieštautinį veikimą. Reiškia, kad šeši tūkstančiai katalikų moksleivių sustotų veikę, dėl kelių šimtų suklaidintų jaunuolių. Kataliko likimas, pasirodo, toks pat visur. Jis dirba, aukoja, pasišvenčia, net gyvastį padėda, bet jis ujamas, varžomas. Katalikas kantrus, nuolaidus. Katalikai revoliucijos nekels Lietuvoje, Popiežius dėl konkordato laužymo nesius armijos Smetoną nuo sosto versti. Jei Lietuva sako [illegible] žodžio nesilaiko [illegible] jos biznis.

Vidujinis nesutikimas visados blogai atsiliepia užsienyje. Mūsų apylinkės susipratę lietuviai jaučia, kad vidujiniai kivirčiai blogai mumyse atsiliepia. Kaip mes galim pasitikėti Lietuva? Kuriems galams mums ją remti? Milijonus dolerių kasmet išsiunčiame, tūkstančiais važiuojame giminių aplankytų, visokiais būdais stengiamės amerikiečiuose Lietuvos vardą išgarsinti ir pakelti, o jie tėvynėje kaip vilkai piaujasi. Ar ilgam mūsų kantrybė tęsis.

Mums nerūpi Lietuvos politika. Mums rūpi jos kultūrinė ir ekonominė pažanga. Bažnyčia, kultūros ir civilizacijos motyna. Leiskite jai laisvai veikti. Kuriose valstybėse Bažnyčia turi laisvę ten kultūra ir civilizacija pažanguoja. Pavyzdžiui, Jungtinėse Valstijose katalikai turi pilniausią laisvę. Katalikas pilietis yra geriausias amerikonas, o ne anarchistas, ne bolševikas ir ne koks kitas priešvalstybinis asmuo. Kol Lietuva katalikiška tol nėra pavojaus netekti nepriklausomybės. Varžymas katalikų akcijos Lietuvoje yra tos pažangos trukdymas ir nesveika valstybės politika. Mūsų apylinkė tad kelia savo protestą prieš dar vieną valdžios caristinį žingsnį—ateitininkų organizacijos uždarymą. Kaip kam atrodys, kad "bereikalingas riksmas," teatsimena. kad tai Lietuvą karštai mylinčių ir gerą Jai velijančių "riksmas," bet ne kokių kosmopolitų.

Jasys

APŽVALGA

ATEIVIAI IR PRASIŽENGIMAI

Pastaraisiais laikais sulaikydami imigraciją Amerikon nekurie paduoda priežastį — nedarbą arba prasižengimus (k. p. Imigracijos Generalis Komisijonierius p. Hull). Ar nedarbas sumažės neįsileidžiant svetimšalių mes nespręsime. Kad prasižengimai sumažės labai abejojame. Neužginčijame, kad bepročių namuose svetimšalių nuošimtis gana aukštas. Tas išaiškinama svetimšalių socialėmis aplinkybėmis. Bet žudybių statistikos kalba prieš nekurių įsitikinimus. Nuo 1900 m. žmogžudysčių nuošimtis didmiesčiuose pašoko 3 kartus ir dabar aukštesnis 8 kartus ne Kanados miestų ir 20 kartų nė Didžiosios Britanijos. Miestai su aukštesniu laipsniu yra tie, kurie turi mažesnį imigrantų nuošimtį. Atlanta, Birmingham, Memphis miestai turi 10 kartų daugiau žudybių negu Boston, New York ar Philadelphia. Net Chicago atsilieka toli nuo pietinių ar pietų vakarinių miestų. Reiškia, kame daugiau imigrantų ten mažiau prasižengimų. New York ir New Jersey apylinkėje negirdėti daug prasižengimų lietuviuose. Ir apskritai Amerikoje lietuviai saviems tame atžvilgyje gėdos nedaro, nebent išsigimėliai. Reikia pažymėti, kad Lietuvos laikraščiuose daugiau pastebim prasižengimų negu mūsų laikraščiuose. Reiškia iš Lietuvos emigravo ne vien "brudas," kaip nekurie amerikiečiai linkę manyti. Gyvenimo aplinkybės daug prisideda žmogaus išauklėjimui.

SPAUDOS GALE

Gera ir įdomi spauda idėjai daugiausiai pasitarnauja. Šių laikų galingiausi propogandos įrankiai: mokykla, radio, judamieji paveikslai ir spauda. Išskyrus judamuosius paveikslus visus kitus lietuviai vartoja. Spauda, sakyčiau, iš visų svarbiausia.

Mūsų apylinkėje "Darbininkas" visus sujudomino. Čia rasime katalikų skaitant visokius laikraščius: "Laisvę," "Keleivį," "Vienybę," "Naujienas," "Sandarą" ir k. Dar yra nesusipratusių lietuvių, kurie bažnyčion nešasi vienoje kišenėje maldaknygę, kitoje "Laisvę..." Mūsų katalikiškos akcijos pirmos pastangos bus platinti gerąją spaudą. Pradėjome nuo korespondencijų iš katalikų gyvenimo apylinkėje. Joks kitas laikraštis nepaduoda tiek vietinių žinių, kiek "Darbininkas." Prenumeratos žymiai daugėja. Daugelis laukia kitų laikraščių prenumeratūros išsibaigiant ir užsisakys ir skaitys tiktai "Darbininką." Bendradarbiai taipgi sukruto įvairinti laikraštį straipsniais, keliant religijinius ir tautinius reikalus. Ypač laikas įtikinti visuomenę, kad būti kataliku ir kartu laisvamaniu yra negalima, kad patriotizmas remiasi tikyba, kad tiktai mūsų bažnyčiose lietuvybė ilgiausiai išsilaikys.

Kiekvieno idealingo kataliko priedermė materialiai remti besikuriančią spaustuvės įstaigą Brooklyne. Spaudos komisija jau padarė pirmą žingsnį — neužilgo atsidarys spaustuvė ir raštinė.

Žvalgas

BROOKLYN, N. Y.

Vestuvės

Rugs. 28 d. Karalienės Angelų bažnyčioje priėmė moterystės sakramentą Edward Cooper su Marijona Šartkiute. Taipgi susituokė Alfonsas Kūlys su Jozefa Bubeliene.

Spalių 12 d. 5 val. vakare Karalienės Angelų bažnyčioje susituoks Jonas A. Liutas su Emilija Laukevičiute.

"Darbininke," rodos, nebuvo minėti Mikolas Kijauskas ir Bronislava Čerkauskaitė, kuriuos kun. S. P. Remeika surišo moterystės mazgu rugs. 21 d. Tai buvo vienas iš gražiausių šliūbų Brooklyne. Grand Millers Assembly jaunavedžiai iškėlė puotą, kurioje dalyvavo žymūs vietiniai biznieriai, taipgi kun. S. P. Remeika ir kun. P. Vanagas.

Syracuse Universitete

Adolfas J. Andrews (Andrijauskas) Syracuse Universitete physical training instructor buvęs brooklynietis šį rudenį apsivės, tik netekęs sužinoti su kokia panele. Jo motina buvo žinoma kaipo gera pavyzdinga katalikė.

Šv. Bonaventūro Kolegija

Teko sužinoti, kad Kazys Masaitis perėjo iš St. Mary's College į St. Bonaventure's, Olean, N. Y. ir mokinasi seminarijoje.

Pašventino Seminariją

Jo Malonybė vysk. Thomas E. Molloy pašventino naują didžiulę vyskupijos seminariją. Žmonių minia susirinko Rosemary Park, netoli Huntington, L. I., nedėlioje (rugsėjo 28 d.) ir 3:30 val. p. p. prasidėjo ceremonijos. Pirmiausia vyskupas pašventino namą, paskiau didelę koplyčią. Toliaus vyskupas prakalbėjo į susirinkusius dėkodamas už atsilankymą ir aukas bei paramą. Užsibaigė viskas Palaiminimu. Namas buvo atdaras publikos inspekcijai.

Seminarijos pastatymui paaukojo parapijos, dvasiškiai ir pasaulionys virš $2,666,327.49. Išlaidų žemės nupirkimui, namo pastatymui ir įrengimui bei pagražinimui išėjo $2,645,084.21. Reiškia dar pasiliko balansas $21,243.28, už kurios pinigus vyskupas statys seserims namą, kurios tarnaus seminarijoje. Ši seminarija bus viena iš gražiausių netik Amerikoje bet ir pasaulyje. Smulkmenų aprašymas statybos ir finansų galima rasti rugs. 28 d. The Tablet leidinyje. Reikia priminti, kad lietuviai prie šios seminarijos pastatymo prisidėjo ligi šiol tik su 6,500 doleriais ir kun. A. P. Kodžio pomirtiniu palikimu 2,000 dol.

Bus tridium

Šįmet kaip ir pernai Karalienės Angelų bažnyčioje bus laikomas Triduum, t. y., lapkričio 1, 2 ir 3 d. bus sakomi pamokslai rytais ir vakarais ir melstasi už vėles. Pamokslus sakys kun. P. Karalius.

Sugrįžo

Kun. J. Balkūnas ir Antanas Andraitis dalyvavo LDS. XV Seime. Jie grįžo su gražiais seimo įspūdžiais ir pasiryžimais LDS. įdėją skleisti apylinkėje. Gana jau bolševikams vedžioti katalikus darbininkus.

Brangi šventė

Spalių 4 d. šv. Pranciškaus šventė yra brangi visoms tretininkėms. Tą dieną bus jų mišios visose bažnyčiose, bus aiškinami įstatai ir įrašomi bei priimami naujokai.

Ar turi?

Spalių 5 d. įvyks didžiulė Bažnytinė Vytauto D. šventė šv. Petriko katedroje, New Yorke. Ar turi įžangos tikietą? Jei ne, tuoj pas choro narius ar klebonijose gausi. Nuvažiuoti galima B. M. T. subway local ligi 49 gatvės ir eiti į dešinę 2 bloku; Lexington Ave. subway galima važiuoti ligi pirmąjai stočiai už Grand Central ir išlipus paeiti į kairę 3 blokus. Madison Ave. [illegible] priveža ligi pat katedrai, [illegible] ties 50 arba 51 gatve. Brooklyniečiai (išskyrus So Brooklyn) mainosi ant Canal St. arba Union Sq. stočių.

C. BROOKLYN, N. Y

Mokykla didinasi

Lietuvių kalbos mokyklon prisirašė virš šešių dešimtų mokinių. Mokiniai paskirstyti į dvi klasi. Nuotaika labai graži. Mokytojas p. Mažeika labai gražiai moka vaikučius užžingeidauti. Po pamokų mokiniai iš klasės nebėga galvatrukčiomis, bet daugelis jųjų pasilieka. Vieni kitiems aiškina bei užduotas pamokas persirašinėja. Tas liūdyja, kad vaikučiai pilnai pamylo lietuvių kalbos ir gramatikos mokyklą. Pamokos būna trečiadieniais nuo penktos iki aštuntai valandai ir šeštadieniais nuo devintos valandos išryto iki pirmai valandai po pietų.

Ir augusieji registruojasi

Pas kun. N. Pakalnį atėjo keletas moterėlių pareikšdamos noro taipgi mokytis taisyklingos lietuvių kalbos. Labai prakilnus apsireiškimas. Mes visi žinome, kad anais laikais Lietuvoje netik kad nebuvo mokyklų, bet žiaurusis rusas užgynė lietuvišką raštą. Taigi dabar progai esant nėra jokio pažeminimo, bet atbulai, tikrai garbinga yra ir suaugusiems pasimokyti savo gražios tėvų kalbos. Augusiems atsidarė pamokos pirmadienį (panedėlį, spalių šeštą dieną, pirmą valandą). Prašome ateiti, būsite patenkintais.

Svečias

Grįžo iš Lietuvos kun. Aleksandras Skrypka, Chicagos klebonas. Buvo apsistojęs porai dienų pas kun. Pakalnį. Gerb. svečias labai džiaugėsi praleistomis atostogomis savo tėvynėje. Daug ko gražaus papasakojo iš Lietuvos gyvenimo. Žadėjo plačiai aprašyti laikraštyje. Laukšime.

Sunkiai serga

Valerijonas Kanceleris, buvęs vargonininkas, sunkiai susirgo. Kun. N. Pakalnis aprūpino Šv. Sakramentais. Nuvežtas į Kings County ligoninę.

Pamaldos

Šv. Jurgio bažnyčioje spalių mėnesy bus sekanti pamaldų tvarka. Trečiadieniais, penktadieniais ir sekmadieniais vakarinės pamaldos bus pusė po septynių. Bus kalbamas Rožančius prie išstatyto šv. Sakramento.

Tiesiausias kelias katedron

Sekmadienio (spalių 5 d.) lietuvių iškilmėms šios kolonijos žmonėms geriausias kelias nuvažiuoti New York'o Katedron sekantis. Per Brooklyno tiltą pervažiavus reikia sėsti į Lexington Express (prie tilto subway), važiuoti iki Grand Central, ten persimainyti į Lexington Local, važiuoti vieną stotį — iki 51 gatvei. Išlipus reikia eiti į vakarus du bloku. Į katedrą įėjimas iš 5-th Avenue.

B-is

VILNIAUS VADAVIMO ŠVENTĖ PAVYKO

L. K. Vytauto D. Komiteto ruošta "Vilniaus vadavimo šventė" pereitą sekmadienį, rugs. 28 d., puikiai pavyko. Oras buvo labai geras. Dexter Parkan privažiavo virš 2000 susipratusių, patriotingų lietuvių, kurių tarpe buvo ir vietos dvasiškių ir profesionalų ir daugelis biznierių.

Programoj dalyvavo šie Brooklyno chorai: Šv. Pan. Apreiškimo parap. choras, vadovaujamas p. A. Visminą; Karalienės Angelų parapijos choras, vadovaujamas p. F. Dulkės; šv. Jurgio parap. choras, vadovaujamas p. J. Brundzos; Operetės Draugijos choras, vadovaujamas p. X. Strumskio, ir iš Elizabeth, N. J. šv. Petro ir Povilo parap. choras, vadovaujamas komp. p. J. Žilevičiaus. Gi Newarko šv. Cecilijos choras neatvyko, nors ir buvo pasižadėjęs dalyvauti. Dėl to bendras choras susidarė iš apie 400 dainininkų-ių, vietoj 500.

Belaukiant visų chorų suvažiuojant ir programo pradžia kiek suvėlinta. Programa buvo pradėta 5 val. vietoj 4-tą. X. Strumskis, Rengimo komisijos pirm. supažindina publiką su programo dalyviais ir paskelbia programo išpildymą sekamai:

1. Jungtiniai Chorai, diriguojant komp. p. Žilevičiui, pradeda programą su daina: "**Ei, pasauli, mes be Vilniaus nenurimsim!**" Gyvas ir puikus šio dainavimas sukelia publikoj entuziazmą.

2. Kalba kun. N. Pakalnis. Jo asmenybė, garsi ir graži iškalba užimponuoja klausytojus. Gerb. kalbėtojas pažymi, kad tik Vytauto dvasia gali sutraukti tokią didelę minią žmonių, kurie užmiršę pažiūrų skirtingumus susirinko vienon vieton vieningai pareikšti, kad mes be Vilniaus nenurimsim! Nurodo, kad Vilniaus atvadavimas pareina nuo lietuvių vienybės ir ištvermingo darbo. Pareiškia noro ir vilties, kad nuo šių Vytauto metų, kas met visų lietuvių bendrai bus rengiama Vilniaus vadavimo šventė, kad tuo būdu suinteresavus Vilniaus vadavimo reikalais visos Amerikos lietuvius, kurya reikalinga. Baigia pabrėždamas, kad **Vilnius mūsų buvo—mūs ir bus!** Kalbėtoją lydi gausūs aplodismentai.

3. Bendras choras dainuoja: a) "Pabuskim iš miego," Žilevičiaus ir b) "Važiavau dieną," Šimkaus. Chorui diriguoja p. Žilevičius.

4. Kalba Dr. B. K. Vencius. Kalba karštai ir įtikinančiai apie lenkų padarytas Lietuvai ir lietuviams skriaudas. Prisimena apie šiurpulingus lenkų darbus baudžiavos laikuose. Suveda anų laikų lenkus su šių dienų lenkais, kurie begėdiškai sulaužę Suvalkų sutartį pagrobė Lietuvos sostinę Vilnių ir ten terorizuoja mūsų nekaltus brolius. Nurodo, kad lenkai, kaip pirmiau taip ir dabar, tebėra tie patys neniaudėliai ir žiauriausi Lietuvos priešai, prieš kuriuos lietuviams reikia visa energija kelti savo protestus ir dėti visų pastangų atvadavimui Vilnijos iš po žiaurios lenkų vergijos.

Kaip pirmąjį taip ir antrąjį kalbėtoją publika karštai sveikina gausiais delnų plojimais, nes ir vienas ir kitas pasakė daug teisybės ir aiškiai parodė lietuvių garbės reikalus.

4. Programo vedėjas p. Strumskis padaro pranešimą apie rengiamą Bažnytinę šventę, kuri įvyks spalių 5 dieną šv. Petriko katedroj, New Yorke. Praneša, kad Katedroj lietuvių pamaldos prasidės 4 val. po pietų ir kad dalyvaus visi šioj šventėj dalyvaujantys chorai, kurie giedos specialiai tai šventei paruoštas lietuviškas giesmes. Paragina iš anksto užsirezervuoti vietas, kad nereikėtų lauke stovėti.

5. Bendras choras, p. Žilevičiui diriguojant, vėl dainuoja: a) "Kur bėga Šešupė," Sasnauskos, b) "Per šilą jojau," Šimkaus, c) "Lietuviais esame mes gimę," Šimkaus, d) "Vilnius," Vanagaičio ir e) Lietuvos himną, pritariant benui ir visai publikai. Tuomi ir baigiama muzikalė dienos programa, kuri davė klausytojams neprasto įspūdžio, nes tokį milžinišką chorą girdėt retai tepasitaiko. Ačiū chorams ir jų vadams!

Prieš programą ir po programo ėjo šokiai, grojant SLA. benui.

Tvarką prižiūrėjo ir reikalingus dienos darbus atliko X. Strumskis, A. Mikalauskas, J. P. Mačiulis, A. Andraitis, Ig. Stanišauskas, p. Antanaitis ir M. Dailidėnas.

Nors šventės surengimas turėjo nemažą lėšų, tačiau liks ir gražaus pelno, nes publikos buvo nemažai ir choristės uoliai platino Vytauto ženklelius.

Rsp.

BROOKLYN, N. Y.

Vaidinimai ir šokiai

L. Vyčių 41-ma kuopa, šį šeštadienį, spalių 4 d., Pan. Šv. Apr. parapijos salėje No. 5th ir Havemeyer Sts. rengia didelį vakarą. Bus statoma dvi, labai juokingos komedijos "Pašelęs Dantys" ir "Blaivininkas ir Girtuoklė." Toliaus seka dainos: duetai ir solo, ir šokiai, griežiant gerai muzikai. Bus griežiama angliški ir lietuviški šokiai. Pradžia 7:30 val. vak. Bilietai 50c.

Taigi tie, kurie norite pasilinksminti, pasijuokti ir pasišokti, visi esate kviečiami į šį parengimą, nes vyčiai yra prisirengę visus kogeriausiai patenkinti.

Rengėjai

Telephone: STAGG 0706
DR. BLADAS K. VENCIUS
DANTISTAS
X—RAY
Namų Telefonas: Michigan 4273
VALANDOS:
Nuo 9—12 iš ryto, 2—8 vak.
Šventadieniais susitarus
499 GRAND STREET
(kampas Union Ave.)
BROOKLYN, N. Y.

Telefonas: Stagg 9105
DR. A. PETRIKA
(PETRICK)
LIETUVIS DENTISTAS
221 S. 4th St., Brooklyn, N. Y.
X-Spindulių Diagnoza
Gazo Anestetika
VALANDOS:
Nuo 9 val. ryte iki 8 val. vakare.
Penktadieniais ir šventadieniais tik susitarus.

Tel. Greenpoint 4428
DR. JOHN WALUK
VALANDOS:
8—10 A. M. 1—2 & 6—8 P. M.
Sekmadieniais pagal susitarimą
161 NORTH SIXTH STREET
BROOKLYN, N. Y.

Tel. Mitchell 2—0656
VINCAS ADOMAITIS
GRABORIUS
195 Adams St., Newark, N. J.
Netoli New York Ave.
Gyv. vita: Tel. Bergen 3—6831

Tel. Stagg 5043 Notary Public
M. P. BALLAS INC.
BIELIAUSKAS
Graborius ir Balsamuotojas
734 Grand St., Brooklyn, N. Y.

Tel. 2320 Greenpoint
JOSEPH GARSZVA
GRABORIUS
—IR—
BALSAMUOTOJAS
231 BEDFORD AVENUE
BROOKLYN, N. Y.

Tel. Stagg 0783 Notary Public
JOSEPH LEVANDA
(Levandauskas)
GRABORIUS
107 Union Ave., Brooklyn, N.Y.

KLAŠČIAUS
CLINTON PARKAS
Piknikams, baliams, koncertams, šokiams ir visokiems pasilinksmininimams smagiausia vieta Brooklyne-Maspethe. Jau laikas užsisakyti salę žiemos sezonui.
JONAS KLAŠČIUS, Sav.,
kamp. Maspeth ir Betts Ave.
Maspeth, N. Y.

Tel. Newtown 4464
ANT. J. VALANTIEJUS
LAISNIUOTAS GRABORIUS
IR BALSAMUOTOJAS
Apdraudą Visose Šakose
Notary Public
54—41 — 72-nd Street,
(4 Lexington Ave.) arti Grand St.,
MASPETH, L. I., N. Y.

[redacted]