VISŲ ŠALIŲ KATALIKAI DARBININKAI VIENYKITĖS!

DARBININKAS

AMERIKOS LIETUVIŲ R. K. ŠV. JUOZAPO DARBININKŲ SĄJUNGOS ORGANAS

EINA ANTRADIENIAIS IR PENKTADIENIAIS

EINA NUO 1915 METŲ — SOUTH BOSTON, MASS., LAPKRIČIO (NOVEMBER) 4 D., 1930 M. Nr. 85. — KAINA 5 C.

NAUJOSIOS ANGLIJOS KATALIKŲ SUVAŽIAVIMAS

Sekmadienį, lapkričio 9 d., 2 val. po pietų, bažnytinėje svetainėje, So. Boston, Mass. įvyks A. L. R. K. Federacijos N. A. apskričio ir Vytauto Didžiojo sukaktuvėms rengti komiteto svarbus suvažiavimas. Į šį suvažiavimą kviečiame gerb. dvasiškius ir svietiškius gausiai suvažiuoti, nes bus pakelta svarbūs mūsų katalikų veikimo klausimai. Be to, bus išduota raportas spalių 12 d. Vytauto Didžiojo sukaktuvių paminėjimo.

Šio apskričio skyriai išrinkite atstovus ir įduokite jiems naujų sumanymų mūsų katalikų veikimui padidinti.

Valdyba.

KLAIPĖDOS KRAŠTO SEIMELIO RINKIMŲ GALUTINI DAVINIAI

Klaipėdos "Lietuvos Keleivis" paduoda seimelio rinkimų rezultatus.

Šiuose seimelio rinkimuose paduota viso 49,637 balsai. Kiekvienam atstovui reikia 1712 balsų. Taigi atstovai pasidalina šiaip: Landwirtschastspartija gauna 10 atstovų, Bolkspartija — 8, Lietuvių blokas — 5, Socialdemokratai — 4, Komunistai — 2.

Didvokiečiai jaučiasi nekaip. Bet būtų buvę jiems keisti prieš pat rinkimus vyr. rinkimų komisijos pirmininką buvo didžiausias smūgis lietuviams.

"M. R." paduoda, kad pakeistasis pirmininkas net su policijos pagelba šalino iš apylinkių rinkimų komisijų lietuvius ir statė vokiečius. Taip pat buvo, vokiečių reikalavimais, pertvarkyti krašto vyriausybę ir kit. Visa tai vokietininkus labai padrąsino, o lietuviams numušė ūpą. Apie 600 Didž. Lietuvių ... Klaipėdos krašte negavo balsuoti.

Lietuviams daug pakenkė klaipėdiečių vokietininkų skundas Tautų Sąjungai ir dr. Žauniaus, Lietuvos užsienių ministerio nusileidimas vokiečiams. Susitarimas pa...

Tas parodo, kad Lietuvos tautininkų diktatūra apsunkino ir Klaipėdos krašto lietuvių būklę.

JUNGTINĖS VALSTIJOS BANDO SUTAIKINTI ITALIJĄ SU FRANCIJA

CIVILĖS TARNYBOS ĮSTATYMUS SUSPENDAVO

Prez. Hoover, kad davus progą prieš Kalėdas bedarbiams uždirbti, suspendavo civilės tarnybos įstatymus per dvi savaiti prieš Kalėdas. Bedarbiai galės gauti darbą paštuose.

ROMA. — Jung. Valst. ambasadorius Belgijai p. Gibson lankėsi pas Italijos ministerių pirm. ir su juo kalbėjo dėlei kilusio nesusipratimo tarp Italijos ir Francijos. P. Gibson bando sutaikinti abi valstybi karo laivynų reikale.

BOLŠEVIKAI ĮVEDA DARBININKAMS BAUDŽIAVĄ

Bolševikų valdžia pravedė naują įstatymą dar labiau suvaržantį darbininkų laisvę. Einant nauju įstatymu, fabrikai gali atleisti darbininkus dėl įvairių priežasčių, bet jei darbininkas drįsta atsisakyti nuo vietos tai tas skaitoma dideliu prasižengimu už kurį galima smarkiai darbininką nubausti. Visi darbininkai turi tokias darbo korteles ant kurių pažymima priežastys jų atleidimo nuo darbo. Jei šios darbo kortelės neturi patenkinančių pažymėjimų, tai darbo biurai atsisako duoti darbininkams naujo darbo. Toki darbininkai yra įregistruojami į "juodus sąrašus," yra skaitomi pabėgėliais, darbo disciplinos laužytojais ir, negaudami naujo darbo jiems tik lieka badu mirti. Reiškia, dirbk kaip jautis, pusbadžiai ir pusnuogiai gyvenk, tylėk, o jei ne, tai eik ir stipk. Ar tai ne baudžiava?

Honavery, ties Nienhagenu Vokietijoj surasta nauja žibalo versmė. Iš naujos versmės kas valanda išsilieja 16 tonų žibalo.

20 MILIJONŲ ŽMONIŲ TURĖS BADAUTI

Washington, D. C. — Amerikos Darbo Federacijos prezidento Green apskaičiavimu šią žiemą ne mažiau kaip dvidešimts milijonų žmonių dėl nedarbo turės badauti.

LAPKRIČIO 4 DIENA

Šiandie yra svarbūs rinkimai. Lietuviai piliečiai privalo juose dalyvauti ir savo balsus atiduoti už tuos kandidatus, kurie savo darbais parodė darbininkams prielankumą.

Gyvename didžiausios bedarbės laikus. Pažadėtos "prosperity" neturime. Tad pažadams netikėkime, bet pasižiūrėkime į kandidatų praeities darbus.

Kandidatų sąrašuose lietuvių nėra, bet tai dar nereiškia, kad lietuviai turi susilaikyti nuo balsavimo. Ne. Balsuokime visi ir tai už tuos kandidatus, kurie mūsų manymu yra tinkamesni ir artimesni darbo žmonėms.

L. D. S. ir "Darbininkas" partijos, bet tik pataria balsuoti už tuos kandidatus, kurie palaiko organizuotų darbininkų reikalus.

Massachusetts valstijoj didžiuma organizuotų darbininkų remia Marcus Coolidge, demokratą į senatorius; Rhode Island valstijoj Peter G. Gerry, demokratą.

Bet unijos remia ir kai kuriuos republikonus, k. p., Kentucky senatorį Robsion, S. Dakotoj senatorį McMaster, Nebraskoj senatorį Norris, Idaho senatorį Borah, Michigan senatorį Couzens, Pennsylvanijoj James J. Davis ir kitus.

Svarbu, kad lietuviai piliečiai visi balsuotų ir savo balsus atiduotų sulig sąžinės diktavimo.

Socialistų, komunistų ir kitų istų kandidatai nelaimės, o jei ir laimėtų, tai savo pažadų negalės išpildyti, nes yra tik svajonės.

Susipratę darbininkai jų neremia.

Tad nesant aiškios darbininkų partijos pataRiame pasirinkti kandidatus iš dviejų didžiųjų partijų demokratų ir republikonų.

Shanghai, Kinija. — Nutrūkus deryboms Maskvoje dėl Kinijos Rytinio geležinkelio Sovietų ir Kinijos armijos vėl daro manievrus Mandžiurijos - Siberijos pasieny. Pramatomi nauji susirėmimai.

MILIJONAI SKIRIAMA NAUJIEMS STATYBOS DARBAMS

EUROPA PRIE NAUJO KARO ITALIJOS IR FRANCIJOS

ROMA. — Britų atstovybėje čia paaiškėjo iš Italijos įžymaus karininko, kad tarp gruodžio 1931 ir birželio 1930 metų prasidėtų karo prieš Franciją kabojo tik ant plauko. Karo buvo išvengta tik paskutinėse dienose pasirašyta sutartis. Kitas diplomatas daleidžia pasikalbėjime parenka, kad karo paskelbimas Francijai dar nepraėjo. Ginčas daiktas, kad Italija 1932 metais tikrai paskelbs karą Francijai. Tokius pareiškimus sustiprina ir tas faktas, kad Italijos diktatorius Mussolini savo kalbomis tikrai nori Franciją išvesti iš kantrybės. Francija smarkiai ginkluojasi. Po vėliausios Mussolini kalbos Francijos valdžia pareiškė, kad ji nesutiksianti peržiūrėti Versalės sutartį ir kad nei žingsnio nenusileis nuo pokarinio susitarimo.

FRANCIJA SUSIRŪPINO BRIAND'O SUSIRGIMU

Paryžius. — Šiomis dienomis susirgo užsienių ministeris Briand. Prancijos valdžia labai susirūpinus, nes nenumato kas galėtų užimti Briando vietą.

13,478,600 RADIO SETŲ

Department of commerce paduoda, kad liepos 1 d., š. m. 13,478,600 radio setų buvo vartojama Jungtinėse Valstijose.

VOKIEČIŲ DARBININKAI VIS BĖGA IŠ BOLŠEVIKŲ "ROJAUS"

Daugelis vokiečių darbininkų susigundę bolševikų pažadais, išvažiavo Rusijon prie anglies kasimo darbų. Nemažas išvažiavusių skaičius garbino bolševizmo stabą. Bet pagyvenę bolševikų "rojui" atsipeikėjo ir nusivylė ne tiktai bolševikų tvarka, bet ir pačiu bolševizmu. Dabar, norint jiems greičiau grįžti tėvynėn iš bolševikų pragaro, jie sutinka labai daug kliūčių iš bolševikų, buvusių jų draugų. Tūkstantis su viršum padavė prašymus leidimams gauti, o išvažiuoti teleido tiktai 200 žmonių.

Atvykus Rusijon vokiečių darbininkai pamatė, kad jie yra apgauti bolševikų agento, kuris juos Vokietijoj samdė. Darbo sąlygos ir sutartys padarytos su darbininkais dar esant Vokietijoj, atvykus Rusijon pasirodė visai kitokios. Sutartys visai nebuvo pildomos.

Bolševikų valdžia neišpildė netgi tokio sutarty pasižadėjimo, kaip persiųsti dalį darbininkų uždarbio paliktoms jų tėviškėj šeimoms. Dėl tos priežasties išvažiavusiųjų darbininkų šeimos atsidūrė labai sunkioj būklėj. Kiti darbininkai išvažiavo Rusijon su šeimomis ir prieš išvažiuosiant išsipardavė visą savo mantą.

Dabar jie grįžta Vokietijon, kaip paavrgėliai.

GAVO NOBELIO DOVANĄ UŽ MEDICINĄ

Stockholm. — Dr. Landsteiner gavo Nobelio dovaną už pasižymėjimus medikoje. Jis gyvena New Yorke ir darbuojasi Rockefellerio institute.

PRIĖMĖ ĮSTATYMO PROJEKTĄ PROHIBICIJAI ANGLIJOJ

CHICAGOJ SUSIRŪPINO BEDARBIAIS

Chicago, Ill. — Šie miesto ir valstijos viršininkai pradėjo kalbėti apie bedarbių šelpimą. Planuojama surasti darbą bedarbiams. Jeigu tas nepavyktų, tai įsteigti virtuves bedarbiams ir jiems teikti maistą; rinkti drabužius, maistą ir pinigus šelpimui bedarbių. Pagerėjus bedarbių būklei prižiūrėti, kad iš kitų miestų neįvažiuotų bedarbiai ir kad tokiu būdu neapsunkintų valdžios ir bedarbių.

VOKIETIJOS METALISTŲ STREIKAS PASIBAIGĖ

Berlynas. — Praneša, kad metalistų streikas pasibaigė. Ginčas palikta išspręsti nepartinei arbitracijos komisijai.

LONDONAS.—Britų atstovų butas pirmuoju skaitymu priėmė įstatymo projektą prohibicijai Tuo įstatymu norima uždrausti gaminti, importuoti ir pardavinėti svaiginamus gėrimus. Ar ne užsikrės ir Anglija Jung. Valst. liga?

TUNNEY PATRAUKTAS Į TEISMĄ

Mara iš jo reikalauja $500,000

New York. — T. J. Mara sporto promoteris reikalauja iš Gene Tunney $500,000 kaipo atlyginimą nuo kumštynių Dempsey su Tunney. Taip esą buvę sutarta.

Washington, D. C. — Planuoja išleisti nuo $60,000,000 iki $70,000,000 pastatymui taip vadinamos Hoover užtvankos ir kitų statybos darbų. Tokį planą skelbia prez. Hooverio sudaryta komisija bedarbės panaikinimui.

Be to, American Merchant Marine planuoja leisti $50,000,000 laivų statybai.

Naujų namų statybai skiriama išleisti $65,000,000.

Taigi bedarbių reikalais susirūpinta, tik, kad tas pastangas nesumažėtų prie rinkimams.

BOLŠEVIKŲ BUDELIAI SUŠAUDĖ AŠTUONIS VALDININKUS

BERLYNAS. — Sovietų žinių agentūra praneša, kad slaptoji policija (bolševikų budeliai) sušaudė dar aštuonis sovietų valdžios buvusius viršininkus Charkove. Jie buvo kaltinami spekuliacija.

SOV. RUSIJA NESILAIKO PASIŽADĖJIMŲ

LONDONAS.—Britų užsienių reikalų ministeris Henderson perspėjo Sovietų Rusijos ambasadorių Londone, kad jis nesilaikanti duotų pasižadėjimų nevesti komunistinės propagandos Britanijoj.

Sovietų ambasadorius atsakė, kad jo valdžia deda pastangas prisilaikyti pasižadėjimų, bet negali sukontroliuoti.

Toks Sovietų pasiaiškinimas Britų valdžios nepatenkino.

ŠV. TĖVAS RŪPINASI NELAIMINGAISIAIS

ROMA. — Šv. Tėvas kaipo pirmas pasiųsti sąjausmo žodžius nukentėjusiems nuo žemės drebėjimo.

Be to, jis pažadėjo siųsti pašalpą, kaip tik bus gauta smulkmeniškų žinių apie įvykusią nelaimę.

BRITANIJA PRIPAŽINSIANTI BRAZILIJOS SUKILĖLIŲ VALDŽIĄ

Londonas. — Britų valdžia sužinojus, kad sukilėlių valdžia bus pastovi ir stipra, nieko nelaukdama ją pripažins. Laike sukilimo Britanija laikėsi labai neutraliai. Brazilijos naujos valdžios pareiškimas, kad ji gerbsianti ir prisilaikysianti tarptautinių sutarčių, sustiprino Britų valdžios pasitikėjimą.

VARŠUVOJ IŠDAUŽĖ BRITANIJOS KONSULATO LANGUS

Varšuva, Lenkija. — Pereitą savaitę susiorganizavę žydų studentai užpuolė Britanijos konsulatą ir išdaužė langus, kaipo protestą prieš Britanijos nusistatymą Palestinoj. Susidarė ir kita demonstracija iš kairiųjų, kurie šaukė: "Šalin Britų Valdžia."

30 DARBININKŲ ŽUVO KAREIVINĖSE

VIENNA, Austrija. — ... lach Corinthia statomos kareivinės sugriuvo. Griuvėsiuose žuvo 30 darbininkų.

Žinios! Iš Lietuvos

TURĖTA DAUG PLEČKAITININKŲ

Kriminalinė policija, gavusi žinių, jog Trakų apskr. Onuškio valsčiaus gyventojai, Lietuvos piliečiai, *Korsakas Bronius ir Moliejus Stasys*, priklauso "plečkaitininkų" organizacijai ir turi ginklus, padarė pas juos kratų ir juos suėmė. Kratos metu pas Korsaką rastas revolveris "Nagan" ir šovinių.

Kriminalinėje policijoje klausinėjami Korsakas ir Moliejus parodė, jog abu 1929 m. rudenį buvo nuvykę į Vilnių, į "plečkaitininkų" štabą, ir ten nuo plečkaitininkų gavę granatą, pundą "Pirmyn" ir kitų brošiūrų.

Plečkaitininkai Dulkė ir Butkevičius buvo pavedę jiems nužudyti Onuškio policijos nuovados viršininką Tarailą ir Varėnos policininką Biekšą ir žadėjo už tai užmokėti.

Dėl jų parodymų sulaikyti Trakų apskrities, Onuškio vals., Dusmenų bažnytkaimio šaulių būrio vadas *Pulišauskas Stasys*, kuriam Korsakas atnešęs iš Vilniaus "Pirmyn" ir Dulkės laišką, *Moliejus Stasys* — "Slapikas," *Voveris Jonas, Voveris Bolius ir Skliutas Bronius*. Apie aukščiau paminėtus asmenis vedama kvota ir ją užbaigus, jie bus perduoti kariuomenės teismui.

NUŠAUTAS PLĖŠIKAS BURBA

Iš Marijampolės praneša, kad Vinčų apylinkėj pasirodė du pabėgusieji kaliniai. Vienas iš jų, Burba, prie Vinčų geležinkelio stoties, Sasnavos valsčiuj buvo nukautas.

Kaliniai naktį apie pirmą valandą buvo užėję pas Saliamos—Būdos k. gyventoją St. Ambrazą ir jį apiplėšė. Išėję iš jo sutiko ginkluotą šaulį, Kedį ir patį Ambrazą, kuris jų paklausė, kas jie toki. Kaliniai vietoj atsakymo pradėjo į jį šaudyti. Tie, žinoma, taip pat atsakė ugnimi. Per susišaudymą vienas iš jų buvo pašautas. Vėliau pasirodė, kad tai būsiąs pabėgęs kalinys Burba. Kitam pasisekė pabėgti. Sužeistas Burba, dar gulėdamas griovy, ilgą laiką atsišaudė. Į įvykio vietą po susišaudymo tuojau atvyko policija, šauliai, bet kitą suimti nepasisekė.

Nukautasis esąs dar su tais pačiais kalinio rūbais. Naują turėjęs tik kepuraitę. Tačiau kiti, kaip žmonės pasakoja, esą jau civiliškai apsitaisę. Ambrazas spėja, kad jis buvo apvogtas su kai kurių vietos gyventojų žinia.

Šimonys (Panev. apskr.). 1. Šimonių valsčiaus ribose esama 22,941,192 ha žemės, kuri įrašyta į mokesčių knygas. Iš to skaičiaus Miškų d-to žinioje esą 7035,9 ha, Šimonių ir Inkliūsų girininkijų plote.

Lig šiol surūšiuota dėl mokesčių 11,830,4895 ha ir lieka nerūšiuota 11,110,7097 ha, ko ne pusė valsčiaus žemių. Žemių plotai nėra galutinai susekti ir surašyti.

2. Visam valsčiuj yra dešimts mokyklų ir 14 komp. su 14 mokytojų. 1923 metais įvedus privalomąjį mokymą visą laiką lanko m-las apie 700 mokinių, kas sudaro vienam mokytojui po 50 vaikų.

3. Šią vasarą sudalyti į viensėdžius Druskių, Puzinėlių, Lanauskų, Juodžiūnų ir Linkiškių sodžiai, o kiti baigti tvarkyti.

Devyni kaliniai, pasmerkti už bolševizmą, kalėjime pamatę tikrąjį bolševizmo veidą, padavė nuoširdžius prašymus pasigailėti.

Raudondvaris, Kauno ap. Raudondvario nauja R. katalikų bažnyčia jau pastatyta aukščiau langų. Per Raudondvario m. padarytas gražus, lygus plentas.

Nuo Nevėžio upės Kaunas—Raudondvaris plentui supiltos jau žemės, prie plento privežta akmenų, kurie yra dabar skaldomi.

Prie Raudondvario, per Nevėžio upę gelžbetoninio tilto darbai eina mažu tempu.

KARVĖ TREMPIA GEDIMINO KAPĄ

Veliuona. Iš Veliuonos bažnyčios lenkų erelis išskrido, bet atsirado vėl negerumas. Kažkeno išnuomota Veliuonos žydeliui, Chaimui Rozenui, vieta apie Gedimino kapą, kuri buvo gražiai aptvarkyta, apsodinta krūmais. Dabar ganosi karvė ir mindžioja visus pagražinimus. Karvei įvesti praardyta tvora. Keli amerikiečiai lietuviai, tatai pamatę, labai pasipiktino ir sako, esą jie patys dėję centus šiai bran-giai vietai sutvarkyti, o dabar štai ką mato.

GERINS RADIO STOTĮ

Kaunas. Ligšiolinis radio stoties galingumas siekia tik 10 kilovatų, nors statant ji buvo galingiausia stotis rytų Europoj. Po kiek metų ją pralenkė rusai, kurių Maskvos stotis siekia 200 klv. pajėgumo, ir Varšuvos stotis su 120 kilov. Dabar susirūpinta stoties galingumą pakelti iki 50 klv. ir pačią stotį pagerinti.

Kaunas. Kompozitorius ir muzikas p. Kačanauskas kviečiamas į Metropolijos Kunigų Seminariją giedojimo profesorium vieton mirusio a. a. prel. T. Brazio.

Krekenavos apylinkėj šiemet, dėl sausros, suvėluota žiemkenčių sėjyba. Pradėjus javus kulti, pasirodo, esą sudygę daugumai ūkininkų kviečiai. Prie taip žemos javų kainos sudygusių niekas neperka. Krekenavoj javams kainos: Rugių 1 cnt. 8 lt., kviečių — 12-15 lt., miežių — 8-10 lt., avižų — 7-9 lt., žirnių — 8-15 lt., bulvių — 3-4 lt.

Esą atsitikimų, kada ūkininkai parduoda kviečių centnerį už 9—10 lt. Mat, pinigų nėra, o čia reikia mokėti už paimtas bargan trąšas, išpirkti vekselius ir kit. Šiltai jaučiasi tie ūkininkai, kurie turi parduoti gerų melžiamų karvių, kurių kaina iki 500 ir daugiau litų. Paršelių kaina krito: dabar už 2-5 savaičių paršelį moka 35—45 lt. Už tokio pat jaunumo paršelius, vietinės veislės, pavasarį buvo mokama net iki 50 ir daugiau litų.

Panevėžio apskrity, Subačiaus valsčiuj, Ludžgalių kaime kilęs gaisras sunaikino Tomo Valos daržinę su visais joje buvusiais javais, pašaru ir padargais. Namas buvo neapdraustas. Ugnis padarė 4,300 litų nuostolių. Padegtasis įtaria, kad jį pakūrė iš kerštо viena sodžiaus moteris, su kuria jis bylinėjosi už žemę.

SUGAVO ĮDOMŲ PAUKŠTĮ

Žapiškyje šiomis dienomis atskrido paukštis, ne tai vanagas ne tai aras. Žmonės jį nutūpusį pagavo. Ant kojos yra žiedas su numeriu ir vokiškas parašas. Paukštis yra pas p. Merūną.

LAIKAS SUPRASTI

Bernatoriai (Panev. v.). Čia prie Sanžilos kanalo kasimo dirba nemažai darbininkų, kurie, kaip visur kitur, be tiesioginio darbo — sausinti pelkes, dar sausina ir garsųjį "šamarlaką." Kad sausina pelkes, jiems dėkingi visi ūkininkai, bet kad sausina šamarlaką, tai ne visi dėkingi. Vieni, norėdami pasielnyti, gamina šamarlaką ir parduoda po 1—2 lt. asuotėlį (o gamina dažniausiai prieš apmokėjimus). Ir darbininkai, gavę pinigų, eina gerti, o prisigėrę kelia triukšmus ir skandalus.

Taip 7/IX 30 m. tik todėl, kad neįleido į vidų, kur buvo svečių, išmušė vieną langą, nes vienas langas tebuvo visam triobesy. O š. m. 20 d. rugpiūčio mėn. p-čio P. Kavaliausko išmušė penkius langus su visais rėmais ir stiklais. Ir patį šeimininką apmušė. Būtų geistinas reiškinys, kad susipratę vietos kaimo ūkininkai ir pramatą žalingumą jiems patiems iš gaminamųjų šamarlakų, uždraustų savo kaimynams gaminti tą gėralą; nes tik jie geriausiai žino, kas tuo amatu verčiasi ir iš kur išeina tas triukšmavimas. Jeigu kultūringu būdu nebūtų galima uždrausti ir apsisaugoti nuo panašių scenų, tuomet reiktų griebtis kitokių, aštresnių, priemonių. Už pardavinėjimą "šamarlako" įstatymuose numatyta bausmė iki 7,000 litų. Laikas būtų ūkininkams susiprasti ir nusikratyti patiems sau nuostolingų darbų.

Universiteto profesoriams pakeltos algos. Tik teologijos-filosofijos fakulteto profesoriams algos nepakeltos. Įdomu, ko tuomi siekiama.

SUGAVO LENKŲ ŠNIPĄ

Kaunas. Šiomis dienomis provincijoj areštuotas buvusis rusų karininkas Paulovskis, kuris kaltinamas, kad šnipinėjęs lenkams.

PRIEŠALKOLINIAI KURSAI

Š. m. rugsėjo 28 ir 29 d. Griškabudyje, vietinio L. K. Blaivybės dr-jos skyriaus iniciatyva buvo suruošti priešalkoliniai kursai. Abi dienas buvo skaitomos paskaitos. Kadangi rugs. 29 d. vietoje buvo atlaidai, tai abi dienas klausytojų buvo labai daug. Iš trijų prelegentų vienas buvo Centro deleguotas.

SMARKIOS AUDROS KLAIPĖDOS KRAŠTE

Spalių 9 dieną ir sekančią naktį visam Klaipėdos krašte siautė nepaprastai didelės vėtros. Sugadinta daug telefono ir telegrafo susisiekimo linijų, išlaužti medžiai ir nuo jūrių krantų nuplauta daug žvejų valčių. Vėjo stiprumas siekė 10 balų.

Garlaivs "Herta" palaikąs susisiekimą tarp kopų ir Šilutės, grįždamas iš Šilutės, netoli Pervalkos, Kuršių marėse, pateko į pavojingą padėtį ir vos neapvirto. Išsigandusių keleivių tarpe kilo didelė panika, bet nelaimės buvo išvengta, nes vieta jūrėse pasirodė visai negili. Nukentėjo tik keleivių kroviniai ir bagažas. Garlaiviui nukrypus į vieną šoną, vanduo buvo viską užliejęs.

LENKŲ LĖKTUVAI

Rugsėjo 28 d. apie 10 val. 15 min. lenkų karo lėktuvas perskridęs administracijos liniją, per Palaboškos sargybą, kurį laiką skraidė mūsų pusėj, ir vėliau nuskrido atgal link Pabrogės miestelio.

Rugsėjo 29 d. apie 10 val. kitas lenkų lėktuvas pasirodė I rajono ribose virš Joniškio miestelio. Šis trumpai paskraidęs nuskrido į Dubingių pusę. Tuo pat laiku Vilkmergės apskr. Giedraičių ir Širvintos apylinkėse buvo pastebėtas beskraidant trečias lenkų orlaivis.

"Darbininko" Katalogas

ĮVAIRIOS KNYGOS

Auksinio Obuolio Historija (Graikų Mythologijos Žiupsnelis) su paveikslais. Lietuvių kalbon išguldė Alyva ... 50c.

Trys Keleiviai—Krikščionis, Žydas ir Turkas. Pamokinanti apysaka. Parašė T. Vyšniauskas. Vertė P. B. ... 40c.

Trumpi Skaitymėliai—labai gražūs pasiskaitymai apie įvairius gyvenimo atsitikimus. Parašė J. Tarvydas ... 45c.

Turto Norma—moksliški pasiskaitymai. Parašė Uosis ... 45c.

Didžiojo Karo Užrašai—su paveikslais iš 1914—16 metų Parašė P. Ažideikis ... 65c.

Gerumas — aprašymas apie gerumą per Tėvą Faberą-Filipiną. Vertė Kun. P. L. ... 15c.

Tabakas—Nuodai — rūkymo kenksmas; pagal d-rą Nikolskį parengė S. Kaimietis ... 15c.

Užkelkta Mergelė su Barzda ir Barzdaskutis—apysaka 15c.

Katalikų Bažnyčia ir Demokratizmas. — Parašė kun. Tamas Žilinskas ... 50c.

Apaštalystės Maldos Statutas. — Vertė Kun. P. Saurusaitis ... 25c.

XXIX Tarptautinis Eucharistinis Kongresas. Parašė kun. Pr. Bučys, M. I. C. ... 1.50

Mūsiškiai Užsienyje. Juokingas aprašymas kelionės į Paryžių ir atgal Mikalojaus ir Glapiros Ivanovų... Išguldė Magnus Parvalkietis ... .50

Kelionė Aplink Pasaulį per 80 dienų—Apie visas derybas ir galo įdomūs nuotikiai kelionės per įvairius kraštus. Parašė Julius Verne. Vertimas, J. Balčikonio ... $1.00

Pramonimės Demokratjios Pagrindai. Parašė Uosis ... 75c.

Gegužės Mėnuo — Kun. P. Žadeikis. Kaina ... 50c.

Aritmetikos Uždavinynas ... 25c.

Vaikų Darbymečiui — Rinkinėlis kalbos mokslui ... 50c.

Petriukis — laiškai vieno vaikelio. Vertė S. Rakauskas 15c.

Bolševizmas — Kas tai yra bolševizmas ir jo vykdymas Rusijoj ... 15c.

Žaidimų Vainikas—Savybės vakarėliams ir gegužinėms su gaidomis. Sutaisė Matas Grigonis ... 50c.

Laimė — (poėma). Parašė Vaitkus ... 50c.

Atsargiai su Ugnimi. Vertė iš lenkiško kun. K. Š. ... 10c.

Mūsų Tikėjimas — išaiškinimas pagrindų mūsų tikėjimo. Vertė Jonas M. Širvintas ... 50c.

Lietuvos Ženklai. — Išleido J. Šeškevičius ir B-vė, Kaunas ... 40c.

Žmęs ir Kalbėk: Deklamacijos, Monolgai ir Dialogai. Parašė Juozas V. Kovas ... 30c.

Graudūs Verksmai. — Vertė Vysk. A. Baranauskas ... 10c.

Eucharistiškos Stacijos—Sulietuvino Kun. P. Juškaitis ... 15c.

Kristaus Kryžius: Stacijos, Graudūs Verksmai, Maldos Gegužės, Birželio ir Spalių mėnesiams. Išleido kun. K. A. Vasys ... 25c.

Dangaus Karalienė. — Surinko Kun. M. Gavalevičius; be apdarų 75 centai, su apdarais ... $1.00

Žmogus ir Gyvuolys. Parašė kun. P. Bučys ... 30c.

Socializmas ir Krikščionybė. Prof. V. Jurgučio ... 10c.

Žydas Lietuvoje. Parašė S. Kaimietis ... 10c.

Maldos Galybė. Istoriškas piešinys IV-to šimtmečio krikščionybės. Lietuvių kalbon išguldė P. B. ... 25c.

Apsirikimų Komedija. Atsitikimas iš Amerikoniško gyvenimo. Išguldė Lapšiaus Vaikas ... 10c.

Jono Kmito Bilės ... $1.00

Lietuvos Albumas. Su paveikslais ir aprašymais ... 1.50

Trumpa Apologetika arba Kat. Tikėjimo Apgynimas. Parašė kun. V. Žajančauskas ... 50c.

Ką Kiekvienas Katalikas Turi žinoti arba Mokėti? ... 10

Maldų Rinkinėlis, baltais viršeliais ... $1.75—1.25

Maldų Rinkinėlis, juodais viršeliais ... $175—1.25

Dr. Vinco Pietario Raštai. Istorijos apysaka. Du tomai. $1.00

Apie Apdraudą. Parašė J. S. Vasiliauskas ... 5c.

Moterystė ir Šeimyna. Vertė J. Gerutis ... 40c.

Gamtos Pradžiamokslis — Dr. A. Vileišis ... 50c.

Limpamosios Ligos ir kaip nuo jų išsisaugoti? Parašv negyvoji gamta: žemė, vanduo, oras. Parašė J. Baronas ... 50c.

Patrimpo Laiškai. — Išleido Kun. A. Miliukas ... 60c.

Meilė (Poema). Parašė M. Gustaitis ... 15c.

Nauja Skaitymui Knyga — (Dalis II). Su paveikslais ... 75c.

Vienuolinė Luoma. Vertė Kun. P. Saurusaitis ... 25c.

Vaikų Knygelė — su paveikslais ... 30c.

Mano Patyrimai Didžiojoj Karėj, 1918 ir 1919 m. Parašė Kun. J. F. Jonaitis (Kapelionas) ... 25c

Pamaldų Vadovėlis, Stacijos Graudūs Verksmai, Sudarė ir išleido Kun. J. Koncevičius ... 10c.

Moterystės Nesuardomybė. J. Lesauskis. Šv. Kaz. D-jos leidinys, Kaune ... 10c.

Sunkiausiais Laikais. Parašė A. Rucevičius ... 40c.

Šventas Gabrielius. Išleido Tėvas Alfonsas Maria C. P. ... 25c.

Religijos Mokymo Metodika. Sutaisė K. J. Skruodys ... 50c.

Leiskite Mažučiams Ateiti Prie Manęs. Sutaisė KuPranas ... 40c.

Mūsų Dainiai. Parašė Kazys Puida ... 50c.

Anderseno Pasakos—su paveikslėliais ... 20c.

Nudziulaitis ... 50c.

Iš Kelionės po Europą ir Aziją. Parašė Pranaičių Julė 2.50

TEATRAI

Vienuolio Disputa su Rabinu. Vieno veiksmo juokai. Sulietuvino Vaidevutis ... 15c.

Nepaisytoja—keturių veiksmų drama. Parašė kun. Pr. M. Juras. Kaina ... 35c

Gilukingas Vyras—2 aktų komedija; parašė S. Tarvydas ... 25c.

Elgetų Gudrumas, 3-jų veiksmų komedija. Parašė Seirijų uozukas ... 25c.

Ubagų Akademija ir Ubagų Balius — komedijos po 1 ak tą. Parašė Seirijų Juozukas ... 35c.

Sniegas — Drama 4-rių aktų. Vertė Akelaitis ... 40c

Esumas—3-čia dalis dramos "Gims Tautos Genijus." Parašė Kun. L. Vaicekauskas ... 10c

Žydų Karalius — drama 4 aktų, 5 pav. Vertė J. M. Širvintas ... 30c

Visi Geri—3-jų veiksmų vaizdelis; parašė F. V. ... 10c

Patricija, arba nežinomoji kankinė — 4 aktų drama. Vertė Jonas Tarvydas ... 10c.

Išganymo Apsireiškimai — atėjimas ir gyvenimas ant žemės Jėzaus Kristaus. Vaidinimas su gaidomis ... 75c.

Dramos; 1) Germans; 2) Fabiola—5 aktų; 3) Liurdo Stebūklas — 4 aktų; parašė J. Tarvydas ... 65c.

Knarkis Paliepus.—Komedija 1-me akte. Parašė Gineitis 15c.

Vaikų Teatrai: dalis I: 1) Pagalvok ką darai; 2) Jono laimė; 3) Pasakyk mano laimę. Surinko S. K., D. ir N. ... 15c.

Vaikų Teatrai: dalis II: 1) Ištirsime paskui; 2) Antanukas. Surinko S. K., D. ir N. ... 15c.

MALDAKNYGĖS

Pulkim ant Kelių—"D-ko" pauda. Odos apdaru $2.00 ir $3.00

Mažas Naujas Aukso Altorius—juodos (prastais minkšais viršeliais) ... 50c.

Mažas Naujas Aukso Altorius—juodos (prastais kietais viršeliais) ... 50c.

"DARBININKAS"
366 Broadway. So. Boston, Mass.

Šiandien inteligentų tarpe yra tik viena nuomonė

"ŽIDINYS"

Prof. Dr. V. Mykolaičio-Putino redaguojamas literatūros, mokslo, visuomenės ir akademiškojo gyvenimo iliustruotas mėnesinis žurnalas. Yra didžiausias, turiningiausias, įdomiausias ir kiekvienam prasilavinusiam žmogui tinkamiausias Lietuvių žurnalas. Todėl visi paskubėkite užsirašyti "Židinį."

"Židinio" kaina Lietuvoje: met. 35 l., pusm. 20 l.; Amerikoje metams $4.50, pusmečiui $2.50.

Adr.: "Židinys," Kaunas, Laisvės Al.

KĄ TIK ATĖJO NAUJAS SIUNTINYS NAUJŲ MALDAKNYGIŲ

MALDŲ RINKINĖLIS, baltais viršeliais ... $1.75
MALDŲ RINKINĖLIS, baltais viršeliais ... $1.25
MALDŲ RINKINĖLIS, juodais viršeliais ... $1.75
MALDŲ RINKINĖLIS, juodais viršeliais ... $1.25
MAŽAS NAUJAS AUKSO ALTORIUS, juodais prastais viršeliais ... .50

Visus užsakymus siųskite sekančiu adresu:

"DARBININKO" ADMINISTRACIJA
366 West Broadway South Boston, Mass.

Šį skyrių veda DĖDĖ ANUFRAS

ba Diena.,

Amerika tai šalis turto. Kiekvienas žmogus nuo jausio iki seniausio vien kalba apie turtą. Jeigu savo mų skaitytojų paklausčiau... "kuo jūs daugiausiai noumėte turėti?" žinau kokį atsakymą gaučiau... PINI-J.

Daug metų atgal mane lietuvių kalbos mokino, vienas os valios parapijos kunigas. Mokydamas lietuvių kaldaugiausiai duodavo rašyti įvairias pasakėles, kuriose s rasdavome daug pamokymo savo ateičiai.

Šią ypatingą dieną jis kalbėjo apie turtus ir kaip jie onėms neša neramumą ir rūpesnį. Štai išrašau tą jo duotąją pasakėlę žodis į žodį. Paklausykite:

"Kaune, šalė turtingo pirklio rūmų, kitkart stovėjo rūkusi kalvė, kurioje nuo pat ryto ligi nakties darbštus lvis uoliai dirbo, bedainuodamas dainas, ir tuo neduoves turtingam pirkliui išryto miegoti.

Ilgai manė pirklys, ką darius. Pagalios jis pasišaukė lvį, davė jam kupiną maišą pinigų ir tarė:

"Žinau, kad tu esi neturtingas ir turi daug dirbti, kad myna badu nemirtų. . Bet tu anksti rytą beldies, daioji; man gi miegoti neduodi. Imk šituos pinigus, — likturtingu, pamesi savo trenksmingą darbą, o aš nors išsiegoti galėsiu.

* * *

Parsinešė kalvis namo pinigus. Jis labai džiaugiasi paęs turtingu. Bet jo džiaugsmas neilgai truko...

Atėjo naktis. Kalvis nemiega: jam rodėsi, lyg kas tyjo jo pinigų pavogti. Ar vėjas pūstelės, ar kas subraš-s... jam tuojau pinigai ir vagis galvoje.

Taip kelias naktis nemiegojęs, nunešė kalvis atgal pirkui pinigus ir tarė:

"Man jūsų pinigai atėmė ramumą, kurs žmogui yra vibrangiausias."

Ir vėl darbštus kalvis nuo pat ryto ligi nakties, bedainodamas, uoliai dirbdavo, net kibirkštis iš po jo kūjo į dis lekiodavo.

MANO PIRMOJI KOMUNIJA

Vieną rytą, birželio mėnesyje, labai anksti atsikėliau, es tą dieną rengiausi priimti pirmą syk Šv. Komuniją. reitai apsirengiau, ir nekantriai laukiau tėvelių. Saulė iškiai nušvito ir paukščiai čiulbėjo. Mano mintys buvo pimtos rūpesčių, kaip aš priimsiu Dievą į savo širdį... ltorius bažnyčioje buvo papuoštas gražiausiomis gėlėnis išreiškimui pagarbos ir meilės Karalių Karaliui, kurį š šiandien priimsiu į savo širdį.

Mišios prasidėjo ir man atėjo mintis, kad jau nebeilgai eikės laukti iki didžiausios mano viso gyvenimo valandos Per visas Mišias mąsčiau, kaip aš Dievo Avinėlį, kursai aikino pasaulio nuodėmes, priimsiu į savo širdį. Varpeiui suskambėjus dėl "Domine non sum dignus," aš dar arščiau pradėjau melstis, kad Viešpats išklausytų mano naldos ir atleistų mano nuodėmes. Ir štai jau atėjo ta vaanda kurioje aš pirmą kartą priimsiu savo Išganytoją. Atsiklaupiau prie grotelių, kunigas atėjo prie manęs ir palėjo Švenčiausią Sakramentą ant mano liežuvio. Koks ždžiaugsmas! Mano širdžiai pasidarė labai lengva, malonu r paskendau meilės mintyse prie Gerojo Jėzaus. Mišioms ižsibaigus aš pasilikau bažnyčioje dėkoti Viešpačiui, kad galėjau priimti Šveniausią Sakramentą. Nežinojau nė kaip dėkoti Viešpačiui už Jo didelią dovaną, kurios viso pasaulio turtai negalėtų nupirkti. Pirmos Komunijos iškilmės man dar buvo labai linksmos dėl to kad Viešpats atleido man nuodėmes šv. Atgailos Sakramente, ir kad toje dienoje atnaujinau šv. Krikšto įžadus.

Parėjęs namo pasveikinau visus žodžiais "Garbė Jėzui Kristui," persižegnojau su švęstu vandeniu, sukalbėjau maldelę ir atsisėdau valgyti. Tačiau valgyt nebenorėjau nes Šveniausias Sakramentas ir dideli įspūdžiai buvo mano pusryčiai. Grįžau į bažnyčią sumos išklausyti. Per visas Mišias mąsčiau apie Jėzaus kančias, kaip Jis skaudžiai kentėjo už mūsų kaltes. Visą dieną aš stengiaus išbūti be nuodėmės ir turėti savo mintyje ir širdyje Viešpaties Jėzaus kančią.

Andrius J. Vilkišius, Lietuvių Kolegija.

GRAŽŪS PRIEZODŽIAI

Svečiai į namus, Dievas į namus.
Kaip pasiklosi, taip išsimiegosi.
Mažas kupstas didelį vežimą apverčia.
Kitam duobę bekasdamas, pats į ją įpulsi.

PAUKŠTELIS

Paukštužėlio nekamkina
Rūpesčiai arba vargai.
Tik ant trumpo laiko pina
Menką lizdą sau jisai.
Nakti ant šakelės miega;
Kaip tik saulė užtekės,
Dievui vėl pašvęs jis jėgą—
Atsibudęs vėl čiulbės.
Po vasario praėjo
Vasara, tartum, diena.
Liūdnas štai ruduo atėjo:
Ūkai, šalnos, dargana.
Žmonės liūdi; paukštužėlis
Lekia į šiltus kraštus.
Kad atėis pavasarėlis,
Jisai vėl sugrįš pas mus.

MANO KŪDIKYSTĖ

Aš labai gerai atsimenu savo kūdikystės dienas. Tai buvo linksmos dienos. Koks džiaugsmas buvo, kada pirmą kartą pradėjau vaikščioti. Būdavo mamytė paleidžia nuo rankų ant grindų, kad galėčiau pastiprinti savo kaulelius.

Už savo linksmas kūdikystės dienas aš esu dėkingas savo mamytei. Žinau, kiek ji daug vargo praleido, kol mane užaugino! Kiek naktų išvargo, nemiegojo mane prižiūrėdama! Nepajėgiu jai išreikšti savo didelio dėkingumo už jos visus vargus dėl manęs ir niekados negalėsiu.

Kaip greitai rodos praėjo tos linksmos dienos! Tėvas, būdavo, pareina iš darbo, aš pribėgdavau ir pabučiavęs žiūrėdavau į rankas ar neparnešęs man saldainį. Ir koks krykštavimas, kada būdavo paduoda pačiulpti kokį saldumyną!

Kūdikystės dienos — tai linksmiausios gyvenimo dienos. Tuomet nebuvo jokio rūpesčio apie valgį, drabužį, arba kitus dalykus, nes mamytė ir tėvas viską prižiūrėjo. Nereikėjo dirbti, arba eiti į mokyklą: tik valgyk, miegok ir žaisk per kiauras dienas. Mūsų mamytė nuolatos rodydavo kaip ji mus myli, ar tai pasiimdama ant rankų, ar tai bučiuodama ir glausdama prie širdies. Būdavo ji kokį saldumyną valgydama pamato kūdikį ateinant, vos truputėlį pačiulpus, atiduodavo jį vaikui. Gera buvo mano mamytė.

Yra daug vaikų, kurie tuojaus po užgimimo lieka be motinos. Jiems nebuvo lengva kūdikystė, nes jie buvo svetimų ar kokiame našlaičių name užauginti. Tat mums reikia padėkoti Dievui už suteiktą gerą motiną, kuri mus visu kuo aprūpino kūdikystės dienose. Be to mes turime gerbti savo tėvus ir įvairiais būdais išreikšti savo dėkingumą.

Negalėdami tėveliams atsimokėti pinigais už jų vargus, mums reikia stengtis atsimokėti klusnumu ir darbais. Vieni vaikai yra geri savo mamytėms: jų klauso, darbu prigelbsti ir taip suteikia savo tėvams džiaugsmo. O kiti vaikai savo tėvų neklauso, užgauna šiurkščiais žodžiais, o kaikada net ir muša. Šitoks atsidėkojimas tėvams už auklėjimą yra pasibiaurėtinas: jis užgauna tėvų širdis, iš tokių vaikų nebus jokios naudos ir tėvai nesusilaukia iš tokių jokios pagelbos senatvėje.

Mano kūdikystės dienos niekados nesugrįš. Jos yra prajusios ant visados. Kad būtų galima jas grąžinti, aš norėčiau būti kūdikiu visados, nes kūdikiu būdamas, negali nusidėti, nėra jokių vargų ir nereikia niekuomi rūpintis.

Antanas Mičiūnas, Liet. Kolegija.

SVEIKATA BRANGESNĖ UŽ DIDŽIAUSIUS TURTUS

Vienas neturtingas jaunikaitis, susitikęs kartą su senuoju savo mokytoju, skundėsi jam ant savo likimo.

"Duoda gi Dievas visiems mano draugams ir pažįstamiems turtus," sakė jisai mokytojui, "o man štai nieko nedavė: o koks aš nelaimingas."

"Ar tikrai tu tokis neturtingas ir nelaimingas, kaip sakai?"

"Davė tau Dievas jaunybę ir sveikatą."

"Tiesa, tai davė," atsakė jaunikaitis.

Paėmė tada mokytojas jaunikaitį už dešinės rankos ir tarė:

"Ar parduotumei šitą gražią, tvirtą, sveiką ranką už tūkstantį dolerių?"

"Tikrai ne," atsakė vaikinas.

"O kairiąją?"

"Ir kairiąją ne."

"O tas žiedrias akis ar atiduotumei kam už kelis tūkstančius doerius?"

"O tas ausis, tas kojas ar parduotumei už aukso pinigų krūvą."

"Ne už kokius pinigus neparduočiau," sušuko jaunikaitis.

"Tai kogi murmi ir rūgoji Dievui," tęsė toliau mokytojas: "turi turtus, turi gėrybes, dovanas, kurias neparduoti nė už kokius pinigus, o tu dar rūgoji Dievui už savo likimą."

Tai pasakęs atsisveikino su savo buvusiu mokintiniu, kuris jau niekuomet nesiskundė ir nerugojo.

M. Bėdulis

Dėdė Anufras.

ATVAŽIAVO IŠ LIETUVOS

Švedų Amerikos Linijos motorlaiviu "Gripsholm" spalių 27 d. sugrįžo iš Lietuvos keleiviai, kurie birželio 27 d. išplaukė tuo pačiu laivu ekskursija į Lietuvą.

Labkauskienė Ona, į New York City; Bubnis Petras, į Brooklyn, N. Y.; Straukienė Marė, į Chicago, Ill.; Leleckienė Grasilda į Boston, Mass.; Milasevičienė Mikalina į Brooklyn, N. Y.; Miklasevičintė Ona į Brooklyn, N. Y.; Galiūnaitė Ona į New York City.

Kelione keleiviai yra labai patenkinti, ypatingai laivais ir mandagiu patarnavimu. Sakė, jei kada norės vėl važiuoti į Lietuvą vėl naudosis Švedų Amerikos Linija. Taipgi patenkinti atsilankymu į Lietuvą. Esą viskas kitaip kaip palikom, viskas lietuviška.

Rep. V. M.

ĮVAIRENYBĖS

NEPAVYKO AUKŠČIAUSIA PAKILTI

Belgų profesorius Pikardas norėjo pakilti į pačius aukščiausius oro sluoksnius, į taip vadinamą atratosferą, kokią 16 kilometrų aukštį. Ligi šiol į tokią aukštumą dar niekas gyvas nebuvo iškilęs. Kaip žinoma, jau ir kelių kilometrų aukštumoj oro sąlygos labai nepalankios. Savaime aišku, kad tiek aukštai, kaip prof. Pikardas mano iškilti apie naturalias sąlygas gyvybei negali nė kalbos būti. Dėl to jis savo kelionei padirbdino tokiu pat principu kabinę, kaip povandeninių valčių, kur reikalingas kvėpuoti oras, dirbtinu būdu padaromas. Toji kabinė aliumininė ir palyginti erdvi. Joj gali tilpti du žmonės ir reikalingi tyrimams įrankiai. Kabinė pritvirtinta prie milžiniško kamuolio pavidalo orlaivoo, 14,000 kub. metrų įtalpos. Pakilti vieta buvo pasirinkta Augsburgas, Vokietijoj. Ilgai laukęs prof. Pikardas palankaus oro ir nesulaukdamas geresnio koks buvo rugsėjo 14 d., nutarė kilti. Tačiau susirinkusiųjų ir pačių lakūnų nusivylimas buvo be galo didelis, kada nukirtus virves orlaivis vietoj tabalojo nė kiek nekildamas. Nepasisekimas aiškinamas nepalankiom meteorologinėm sąlygom. Tačiau nepasisekimas pakilimo sumanytojų vilties nenustelbė. Jie mano ateinančiais metais kilti. Tam tikslui tinkamos vietos mano Šveicarijoj paieškoti.

"Tr."

ŽIOVULYS

Zulai žiovulį laiko ženklu, kad artinasi dvasia aplankyti žmogų.

Žiovaujantis indas privalo pliaukštelti pirštais ir paminėti kurio nors dievo vardą, kitaip žiovulys laikomas labai sunkia nuodėme.

Persai žiovulį, čiaudulį laiko irgi demono darbu. Žiovaujantis arabas atvirkščia kairės rankos puse užsidengia burną sakydamas "Dievuje ieškau pagalbos prieš prakeiktą velnią."

Tur būt tą patį turi galvoj žydų patarlė "Neatidaryk lūpų velniui!"

Tirolio gyventojai žegnojasi, jei kas žiovauja, bijodami, kad velnias pro burną neįeitų.

Keltai manė, kad žiovaujantis bus pagriebtas raganų, jei kas nesušuks "Lai Dievas tave laimina!"

Kauno "V-bė"

SENIAUSIAS ŽODYNAS

Prancūzų mokslininkai, darydami kasinėjimus senam Sirijos mieste Saputa, griuvėsiuose rado daug molinių lentelių, kurios buvo aprašytos kažkokiomis nesuprantamomis kalbomis. Tik vėliau kalbininkai ištyrė, kad tai buvęs šešių kalbų žodynas, su kurio pagalba Saputos pirkliai susikalbėdavo su kaimynių kraštų pirkliais. Saputos mieste buvo vartojama anuomet babiloniška kalba. Greta babiloniškų žodžių ant lentelių buvo tos pačios prasmės egiptiečių, semitų, charitų, sumerų ir mitianitų žodžiai. Tai yra seniausias pasauly žodynas, pagamintas prieš 5,000 metų.

"M. R."

DRAUGIJŲ VALDYBŲ ADRESAI

LIETUV. DUKTERŲ DR-JOS PO GLOBA MOTINOS ŠV. VALDYBA

Pirmininkė — Teklė Ašmenskienė, 63 G St., So. Boston, Mass.
Vice-Pirmininkė — F. Zaleckienė, 448 Cambridge St., Cambridge, Mass.
Prot. Raštininkė — Ona Siaurienė, 443 E. 7-th St., So. Boston, Mass. Telephone South Boston 3422-R.
Fin. Raštininkė—Marijona Markoniutė, 664 E. Eighth St., So. Boston, Mass.
Iždininkė — Ona Staniuliutė, 105 West 6-th St., So. Boston, Mass.
Tvarkdarė — Ona Mizgirdienė, 1512 Columbia Rd., So. Boston, Mass.
Kasos Globėja — E. Janušonienė, 1426 Columbia Rd., So. Boston, Mass.
Draugija savo susirinkimus laiko kas antrą utarninką kiekvieno mėnesio, 7:30 val. vakare, pobažnytinėj svetainėj.
Visais draugijos reikalais kreipkitės pas protokolų raštininkę.

D. D. K. KEISTUČIO DR-JOS VALDYBOS ADRESAI, 1930 M.

Pirmininkas — Antanas Macejunas, 450 E. Seventh St., So. Boston, Mass.
Vice-pirm. — Povilas Žirolis, 554 E. Fifth St., So. Boston, Mass.
Protokolų Rašt. — Adolfas Navickas, 274 Bolton St., So. Boston, Mass.
Finansų Rašt. — Juozapas Vinkevičius, 450 E. Seventh St., So. Boston, Mass.
Kazierius — Andrius Zalieckas, 702 E. Fifth St., So. Boston, Mass.
Maršalka — Kazimieras Mikailionis, 906 E. Broadway, So. Boston, Mass.
Draugija D. D. K. Keistučio laiko mėnesinius susirinkimus kas antrą nedėldienį kiekvieno mėnesio Lietuvių Svetainėj kampas E ir Silver Sts., So. Boston, Mass., 1-mą valandą popietų. Ateidami atsiveskite draugo naujų narių su savim prie draugijos prirašyti.

L. R. K. SALDŽ. ŠIRDIES V. J. PAŠALPINĖS DRAUGIJOS VALDYBA

Pirmininkas — V. T. Savickas, 451 E. Seventh St., So. Boston, Mass.
Vice-Pirmininkas — A. Naudžiunas, 885 E. Broadway, So. Boston, Mass.
Prot. Raštininkas — V. Tamoliunas, 40 Marine Rd., So. Boston, Mass.
Fin. Raštininkas — D. Lingevičius, 62 Adams St., Dorchester, Mass.
Kasierius — P. Kleponis, 286 Bolton St., So. Boston, Mass.
Tvarkdaris — J. Leščinskas, 141 Bowen St., So. Boston, Mass.
Draugija laiko susirinkimus kas antrą pirmadienį kiekvieno mėnesio 7:30 val. vakare, pobažnytinėj svetainėj, Fifth St., So. Boston, Mass.

ŠVENTO PETRO IR POVILO DR-JOS VALDYBA

Pirmininkas — Jonas L. Petrauskas, 24 Thomas Park, So. Boston, Mass.
Vice-Pirmininkas—Juozas Jackevičius, 92 Sawyer Ave., Dorchester, Mass.
Prot. Raštininkas — Kazys Rustelka, 446 E. 6th St., South Boston, Mass.
Fin. Raštininkas — Juozas Guzevičius, 27 Tampa St., Mattapan, Mass.
Iždininkas — Vincas Kališius, 67 G Street, South Boston, Mass.
Tvarkdaris — Petras Geležinis, 14 Vinton St., South Boston, Mass.
Draugijos susirinkimai buna kas pirmą nedėldienį kiekvieno mėnesio 2 val. po pietų, Parapijos salėj. 492 East Seventh St., So. Boston, Mass.

ŠV. JONO EV. BL. PAŠALPINĖS DR-JOS VALDYBA

Pirmininkas — Motiejus Žioba, 80 Mt. Ida Rd., Dorchester, Mass. Telephone Columbia 5431
Vice-Pirmininkas — J. L. Petrauskas, 24 Thomas Pk., So. Boston, Mass.
Prot. Raštininkas — Jonas Glineckis, 5 Thomas Park, So. Boston, Mass.
Fin. Raštininkas — Matas Šeikis, 256 E. Ninth St., So. Boston, Mass.
Iždininkas — Andriejus Naudžiunas, 885 E. Boadway, So. Boston, Mass.
Maršalka — Jonas Zaikis, 7 Winfield St., So. Boston, Mass.
Draugija laiko susirinkimus kas trečią nedėldienį kiekvieno mėnesio, 2 val. po pietų, Parapijos salėj, 492 E. 7th St., So. Boston, Mass.

ŠV. KAZIMIERO R. K. DR-JOS VALDYBOS ADRESAI

Pirmininkas — J. Grubinskas, 24 Prescott St., Readville, Mass.
Vice-Pirmininkas — J. Markelionis, 140 Bowen St., So. Boston, Mass.
Prot. Raštininkas—Vincas Paplauskas, 116 Bowen St., So. Boston, Mass.
Fin. Raštininkas — M. Šeikis, 256 E. Ninth St., So. Boston, Mass.
Kasierius — F. Grendelis, 237 W. Fifth St., So. Boston, Mass.
Maršalka — J. Zaikis, 7 Winfield St., So. Boston, Mass.
Draugija laiko susirinkimus kas antrą nedėldienį kiekvieno mėnesio Parapijos salėj, 492 E. Seventh St., South Boston, Mass.

GIMINĖS IR PAŽISTAMI

Jūsų giminės ir pažįstami Lietuvoj, beabejo, nori žinoti, ką veikia Amerikoj katalikės moterys. Atsiųskite 2 dol. ir 50c. "MOTERŲ DIRVAI" o ji per ištisus metus keliaus Lietuvon ir visą papasakos.

"MOTERŲ DIRVA" yra vienatinis Amerikos lietuvių katalikių moterų žurnalas, leidžiamas Moterų Sąjungos. Joje šale straipsnių aktualiais moterų klausimais, šale žinių iš viso pasaulio moterų gyvenimo, nuolatos eina šie skyriai: 1) Vaikų auklėjimas, 2) Sveikata, 3) Namų ūkis, 4) Mandagumas, 5) Literatūros skyrius ir kiti.

"MOTERŲ DIRVA" yra papuošta gražiais viršeliais ir vinjetėmis. Jos formatas (didis) yra toks, kad po metų galima pasidaryti dailį knygą. Nelaukite ilgai. Siųskite pinigus tuojau ir "MOTERŲ DIRVA" pradės eiti Lietuvon.

Užsakymus siųskite šiuo adresu:

"MOTERŲ DIRVA"

3322 W. 24 Street, Chicago, Ill.

DARBININKAS

(THE WORKER)

Published every TUESDAY and FRIDAY

—— by ——

SAINT JOSEPH'S LITHUANIAN R. C. ASSOCIATION OF LABOR

Entered as second-class matter Sept. 12, 1915 at the post office at Boston, Mass. under the Act of March 3, 1870"

Acceptance for mailing at special rate of postage provided for in Section 1103 Act of October 8, 1917, authorized on July 12, 1918"

SUBSCRIPTION RATES:		PRENUMERATOS KAINA:	
Domestic yearly	$4.00	Amerikoje metams	$4.00
Foreign yearly	$5.00	Užsieny metams	$5.00
Domestic once per week yearly	$2.00	Vieną kart savaitėje metams	$2.00
Foreign once per week yearly	$2.50	Užsieny 1 kart savaitėje metams	$2.50

"DARBININKAS"

366 West Broadway South Boston, Mass.

Telephone South Boston 0620

KRITINGA VOKIETIJOS PADĖTIS

Pastarųjų rinkimų rezultatai Vokietijoj nustebino visą pasaulį. Ypač fašistų ir komunistų įsigalėjimas suteikė daug rūpesnio didžiulėms valstybėms. Jei vokiečių masės įkaitytos patriotingomis Hitlerio prakalbomis eitų Italijos fašistų pavyzdžiu ir paimtų šalies valdžią į savo rankas, tuomet Vokietija nusikratytų visų jai užkrautų reparacijų dėl buvusio karo padarytų nuostolių. Tada Francija, Anglija, Belgija ir kitos vokiečių nuskriaustosios šalys turėtų panaudoti ginkluotą pajėgą, kad privertus Vokietiją atsiteisti už padarytus nuostolius. Ar Vokietija taip greit nusileistų tai didelis klausimas. Ji, tiesa, turi tik 100,000 kariuomenės, bet visas jaunimas lavinamas karingoj dvasioj sporto organizacijose. Prie to vokiečiai turi keletą karingų organizacijų, kurių galingiausia bus Stahlhelm (Plieno Šalmo) draugija. Ji skaito apie milijoną narių, daugiausiai buvusiojo karo veteranų. Tos sporto organizacijos sudaro kelių milijonų išlavintą armiją. Žinoma, karui vesti reikia ginklų ir amunicijos, bet ir čia vokiečių sumanumas surastų atatinkamą būdą. Pastebėta daug bičiulystės tarp Vokietijos ir Rusijos Sovietų. Karui ištikus, sovietai būtų logingi Vokietijos talkininkai. Taigi Vokietijos fašistų kilimas nieko gero nelemia Europos taikai.

Jei Vokietija pasiduotų komunizmo intakai, taip pat nebūtų taikos, nes komunistai ir nepripažįsta atsiteisimo bei reparacijos dėl buvusiojo karo nuostolių.

Taigi pasaulis su dideliu susirūpinimu seka parlamentarinę Vokietijos kovą. Bet paskiausios žinios parodo, kad net tokiam dideliam perversme, koks dabar įvyksta Vokietijoj, pas vokiečius randasi tiek sveiko proto ir šalto kraujo, kad parlamento didžiuma vis gi stovi už esamąją tvarką. Paprastas vokietys tiek supranta, kad nors jam labai sunku nešti dabartinį užkrautą jam skolų jungą, bet būtų dar sunkiau, jei šalis šiuo momentu stotų į karą be atatinkamo prisirengimo. Antroji nelaimė būtų didesnė už pirmąją.

Atrodo, kad rimtesnis vokiečių elementas atsvers karštuolių neapgalvotus užsimojimus, ir naujo pasaulinio karo šmėkla bent laikinai bus pašalinta.

K.

DARBAS BEDARBIAMS

Amerikoje dabar apskaitoma apię 3,500,000 bedarbių žmonių. Žiema artinasi. Reikės kuro ir šiltesnių drabužių. Kaip tai bus gauti bedarbiui žmogui? Susirūpino šalies valdovai. Prezidentas Hooveris sudarė komitetą, kurio tikslas yra gelbėti bedarbius žmones, surasti jiems darbą. Bet tas komitetas mažai ką padarys, jei politikieriai ir didieji šalies pramonininkai neprisidės. Tas komitetas galėtų versti įvairius miestus, kad jie sudarytų darbą bedarbiams. Tegul komitetas verčia, kad valdžia, kuri yra taip turtinga, išleistų nors kiek to turto bedarbiams pagelbėti. Tegul valdžia imasi statybos darbų. Tegul valdžia ima statyti mokyklas, kolegijas, ligonines; te- [illegible] reikalautų skubaus taisymo, vienok taisyti dabar, pravesti naujas gatves, tada komitetas prezidento sudarytas, ką nors atsieks. Bet jei valdžia neatidarys savo iždo, tai bus tuščias šauksmas. Tiesa, nekurie miestai jau nutarė gelbėti bedarbius. Štai, miestas Muskegan, Mich. nutarė išleisti vieną milijoną dolerių į savaitę. Jei kiti miestai tą padarys, tai galima tikėtis, kad bedarbiams artėjanti žiema nebus baisi.

Kodėl prezidentas pirmiau nepradėjo rūpintis tuo dalyku? Žinome, kaip tankiai dideliuose miestuose iškila komunistų demonstracijos, vis tai dėlto, kad milijonai žmonių yra bedarbo. Laikraščiai smerkia komunis- [illegible] albėtojai ant jų rėkia, [illegible] jiems [illegible] ne- užčiaupsi. Jie grajina ant jautriausių stygų — kalba bedarbių vardu. Alkana minia tai geriausia komunizmui dirva, tuščias pilvas tai smarki propaganda. Duok žmogui darbą, ir tinkamą algą ir jis bus patenkintas ir apie komunizmą nesvajos. Tikėkimės, kad tas perzidento sudarytas komitetas palengvins bedarbių padėtį. Galimybių yra, jei tik jas tinkamai panaudos.

T.

KLAIPĖDOS VOKIETININKAI ANTRĄ KARTĄ SKUNDĖSI TAUTŲ SĄJUNGAI

Jau buvo rašyta, kad Klaipėdos vokietininkai įteikė Tautų Sąjungai skundą prieš Lietuvą, ir kad tą skundą palaikė Vokietija. Taip pat buvo rašyta, kad Lietuvos užsienių ministeris p. Zaunius padarė nusileidimų Vokietijai. Jis pasižadėjo pertvarkyti Klaipėdos direktoriją pakeisdamas lietuvius vokiečiais ir kad naujam seimeliui susirinkus gubernatorius skirs naują direktorijos pirmininką, kuris turės seimelio pasitikėjimą, suėjus prieš tai į susitarimą su partijomis. Dr. Zaunius davė ir daugiau pasižadėjimų, dėl kurių Klaipėdos lietuviai nukentėjo rinkimų metu.

Vokietininkai tuo nepasitenkino, bet įsidrąsinę padavė kitą skundą. "L. Ū." rašo:

"Klaipėdos vokietininkai, sužinoję, kad savo skundu jie laimėjo, tuojau pradėjo daryti žygių, kad D-ro Zauniaus pasižadėjimai būtų įgyvendinti. Nepaisant to, kad rinkimų komisijos pirmininkas buvo pakeistas, vokietininkai, matyt, vėl skundėsi Vokietijai, kad iš Tautų Sąjungos sekretoriaus mūsų vyriausybė gavo telegramą, kurioje primenama apie Lietuvos duotus pasižadėjimus ir sakoma, kad nors rinkimų komisijos sudėtis pakeista, bet taip vėlai, kad ji negalėjo laiku susirinkti. Klaipėdos krašto direktorija nesanti pakeista ir cenzūra tebeveikianti, todėl pasižadėjimas laiduoti laisvus rinkimus nebuvo įvykdytas.

"Lietuvos vyriausybė, atsakydama į šitą telegramą, pareiškė, savo protestą prieš Vokiečių vyriausybės daromus priekaištus ir nurodė, kad ji visus susitarimo numatytus žygius yra padariusi.

"Tuo pat metu Klaipėdoj subruzdo ir lietuviškoji visuomenė. Buvo padarytas susirinkimas, kuriame priimta rezoliucijų nurodančių vokiečių akiplėšiškumą ir skriaudas, kurios yra daromos Klaipėdos krašte lietuvybei. Čia jau lietuviai nurodo, kad konvencija laužoma ne vokiečių, bet lietuvių teisių atžvilgiu."

Taigi dr. Zauniaus padarytą klaidą dabar gali atitaisyti ir sustiprinti užsieny Lietuvos poziciją išrinkus Seimą ir sudarius koalicijinę valdžią demokratiniu būdu.

Juk užsienis mato, kad tautininkai viduje neteko plačiosios visuomenės pasitikėjimo ir susilaukė jos protestų už varžymą ir susiaurinimą laisvės žodžio ir spaudos.

ARGENTINOS URVUOSE ŽUVO 15,000 MERGAIČIŲ

Gyvųjų prekių pirklių sindikatas.

Baisi statistika.

Tautų Sąjungai nurodžius, neseniai Rumunijoj, Černovicų ir Bukovinų provincijos apylinkėse, buvo pradėta žmogienos pirklių medžioklė. Buvo gauta žinių, kad tose apylinkėse turi susisukęs sau lizdą galingas gyvųjų prekių trestas. Tačiau valdiškas sekimas beveik nieko naujo neišgavo. Tik dabar, gavus tiklesnių nurodymų iš Argentinos policijos, sekimo darbas buvo atnaujintas. Šį kartą policijai buvo pranešta, kad trys broliai Goldšteinai, kilę iš Černovicų, parvažiavo į gimtąjį miestą "paviešėti."

Kai Černovicų policija juos užsimanė patardyti, jie, kažin kaip ankščiau apie tai sužinoję, staiga pradingo. Tačiau vienas išvažiuodamas drauge paliko sužadėtinę Stefaniją Dorekaitę, kurią Montevideo mieste išnaudojęs pardavė į paleistuvybės namus. Ten ją vietos policija areštavo ir, atnarpliojusi siūlus, susekė didžiulę pirklių organizaciją. Tarp suimtųjų yra nemaža žmonių, kilusių iš Černovicų. Į tų pirklių sąrašą esąs įtrauktas net vienas žymaus Černovicų finansisto sūnus. Visi jie už pinigus turėdavo savo krašte surasti gražiausių mergaičių, kurias suviliodavo žadamais aukso kalnais, geromis tarnybomis ir t. t. Bet kai gimtojo krašto kalnai išnykdavo iš akių, tų agentų rolė visai pasikeisdavo. Tiesa, jie nekaltoms aukoms, nieko nenusimanančioms apie savo likimą, vis dar saldžiai šypsodavos, vis dar žadėdavo, bet... tik tol, kol tos pačios pamatydavo tikrą realybę.

Taigi visą sekretą išdavė visai netikėtas ir pripuolamas įvykis. Kas bent kiek geriau pažįsta Buenos Aires ir daugelį kitų pietų Amerikos miestų, tas gerai žino, į kokį baisų padėjimą patenka tokios suvadžiotos moterys. Tai tikras žemiškas pragaras. Jų šaukimo nieks neišgirsta, nes sako, kad policija dirba kontakte su mergaičių pirkliais. Dideliais pinigais papirkta esą policija visai nežiūri, kaip žūva žmogus po žmogaus ir kaip tie žmonių siurbėlės iš gyvo žmonių kūno milijonus susikrauna.

Bet visa bėda, kad iš tų paleistuvybės urvų ištrūkti negalima. Gyvųjų prekių pirkliai yra gerai susiorganizavę. Kur negali padaryti jėga, ten prieina su pinigais. Jų draugų ir užtarėjų visur pilna: jų rasi ne tik tarp policijos valdininkų, bet ir tarp senatorių, gubernatorių, pirklių. Jie turi ištisas armijas agentų, kurie stengiasi suvilioti kiekvieną gražesnę mergaitę. Pereitais metais už gražesnę merginą mokėjo nuo 2,500 iki 5,000 dolerių.

Tuos, kurie norėtų prieš juos ką šeptelti, jie moka nutildyti kitokiu būdu. Įtarinėjamus žmones jie priverčia bankrutyti, visokiais pamfletais ir intrigomis apšmeižia, o silpnesnius kartais net nužudo. Kad gyvą prekę paleistų iš savo nagų, apie tai negali būti nė kalbos. Jie sutiks greičiau ją nužudyti negu paleis į laisvę įsitikinę, kad ta gali juos išduoti. Todėl visų tų suvadžiotų mergaičių būvis stačiai be vilties.

Neseniai Amerikos laikraščiai pranešė apie tokį įvykį. Teisėjas *Rodrigezas Ocampo* užsuko kartą savo teismo reikalais į centralinį miesto policijos biurą. Ir čia pamatė tokią sceną.

Į biurą įpuolė baisiausiai išsigandus mergaitė, kuri visą laiką vaitojo, laužė rankas ir prašė pagalbos. Bet iš policijos nieks jos negalėjo suprasti, nes ji kalbėjo rumuniškai. Tada buvo pašauktas vertėjas, o mergaitės skundas surašytas į protokolą. Tai, ką ta vargšė papasakojo, išsyk rodosi stačiai netikėtina. Bet visa tai pasirodė tikriausia tiesa.

Ji sakėsi prieš pusę mėnesio atvažiavo į Buenos Aires kupina gražių vilčių. Mat, jai jau tėvynėje, anapus tos "didelės kūdros" (suprask vandenyno), buvo pažadėta, kad, kai tik atvažiuos, tuoj čia gaus puikią tarnybą ir galės gyventi kaip tikra ponia. Su ja atvažiavo iš Rumunijos ir daugiau tokių jaunų mergaičių, kurios gaivinosi tomis gražiomis iliuzijomis. Bet vietoj žadėtos tarnybos, ji buvo nuvesta į paleistuvybės namus ir ten kaip tikra vergė taip nukamuota, kad ji daugiau nebegalėjo pakęsti ir pabėgo.

Pirmas jos "svečias" buvo vyr. policininkas. Kai mergaitė liko su tuo ponu uniformoje viena, ji puolė prieš jį ant kelių ir su kruvinomis ašaromis prašė, kad ją nuvestų į rumunų konsulatą. Bet viešosios tvarkos sargas tik ironiškai nusišypsojo, nes jis iš grožiu ir jaunatve alsuojančios mergaitės ko kito laukė. Žinoma, jai rumunų Konsulatas ne teko matyti. Supykęs policininkas ją net sumušti norėjo, bet tai įvykdė ne jis, tik jo "darbdaviai."

Diena iš dienos jos būklė ėjo blogyn. Su ja ėmė dar blogiau elgtis. Galiausiai ją taip kruvinai sumušė, kad mergaitė, surinkusi paskutines jėgas, pasiryžo bėgti ir, iššokusi pro langą iš pirmo aukšto, vos gyva atbėgo į policijos biurą...

Išklausęs tą skundą teisėjas mergaitę atidavė doros šeimos globai, o pats su policija nuvyko į paleistuvybės namus. Po valandos prieš jį vėl atsistojo dvylika moterų, jų tarpe šešios mažametės mergaitės, kurios buvo iš Rumunijos atgabentos visai nenusimanydamos, kokia jų ateitis laukia. Iš laivo jos buvo atgabentos tiesiog į "viešuosius" namus.

Padaryta krata davė nelauktų davinių. Pervertus visus popierius, išžiūrėjus korespondenciją, rekomendacijas, sąskaitas, buvo išleistas įsakymas areštuoti 562 žmones, įveltus į tą šlykščią aferą. Bet iš jų suimti pasisekė vos pusę, nes kiti apie pustrečio šimto, pajutę pavojų tą pačią dieną išspruko.

Apie ką seniau dori žmonės tik privačiai kalbėjosi, tas šiandien virto tikrove, būtent: *mergaičių pirkliai turi sudarę galingą pietų Amerikos sindikatą*, kurio skyrių rasim visam pasauly. Juos remia gana žymūs valdininkai ir aukštieji sluoksniai. Jie ligi šiol naudojosi, gali sakyti, išimtina privilegija.

Su išsikrėstuoju namu, kaip daviniai rodo, ryšius palaiko beveik visi Argentinos prostitucijos namai. Apie juos teisėjas surašė net atskirą knygą, kurios skaičiai pasibaisėtini. Tie skaičiai rodo, kad per paskutinį dešimtmetį iš Europos į tuos visus namus buvo parduota nemažiau kaip 15,000 gražuolių mergaičių ir moteriškių.

O koks jų likimas? Skaudus ir juodas. Tai pražuvę žmonės. Kaip pabėgusioji mergaitė, beveik visų jų tėra viena viltis — pabėgti. Bet beveik nė viena to padaryti negali. Užtat keikia netik pačios save ir savo "svečius," bet ypač keikia tuos, kurie jas suviliojo gražiais vardais ir atidavė į biauriausius urvus.

Taip, tie 15,000 suvadžiotų mergaičių verkė kruvinomis ašaromis. Grįžtų jos į seną tėvynę, kad tik begalėtų, ir ten dirbtų juodžiausią darbą.

"Rytas"

AR MUMS TRŪKSTA VEIKĖJŲ?

"Garso" bendradarbis p. Morkus tarp kitko taip rašo:

"Ne! Ne tiek mums trūksta gabių veikėjų, kiek mums trūksta sumaningumo jų gabumus įvertinti ir praktikos nytysna suverti. Ypač Federacijai pritiktų prie klausimo ilgiau pastovėti ir jį rimčiau apibudinti. Tai nūdienos reikalas. Darbininkų visur čielos eilės slanko ir darbo nesuranda."

Verta šiuo klausimu plačiau išsitarti spaudoje.

Bolševikų partija taip nusidėvėjo, kad nariai būriais bėga iš jos. "L-vė" rašo: "Žinau kelius 'draugus,' kurie patys išsibraukė iš komunistų partijos." Aišku, kad lietuvis darbininkas prie Maskvos garbintojų negali priklausyti. Lietuviui rūpi lietuvių tauta ir jos reikalai. Maskvos gi reikalais tegu rūpinasi rusai ir visi mūsų tautos išgamos. Taigi kas nenori būti išgama prie bolševikų nepriklauso. Jeigu, kuris darbininkas buvo suviliotas, tai jis pamatęs bolševikų judošystes kuogreičiausia išsibraukia, kad pasilikus ištikimu Lietuvai ir darbininkams. Lietuviams darbininkams yra tinkamiausia organizacija Lietuvių Darbininkų Sąjunga. Susipratę ir šviesūs darbininkai prie jos rašosi ir kitus ragina tą padaryti.

Iš visų lietuvių laikraščių tik "Naujienos" neparašė nė žodelio apie Vilniaus dešimties metų užgrobimo sukaktuves. Šį kartą ir "Keleivis" pasirodė patriotiškesnis. Vytauto Didžiojo sukaktuvėms minėti abu geltonlapiu "K-vis" ir "Naujienos" yra priešingi, nes Vytautas perdaug bažnyčių pristatęs. Greičiausia tą daro tik dėl nesusipratusių darbininkų akių, nes patys redaktoriai pagauti Vytauto dvasios nors tarp žiopsotojų pastovi. Taip bent pasakė "K-vio" redaktorius aprašydamas Naujos Anglijos lietuvių paminėjimą Bostone.

X. Y.

ŪKIO KRIZIS DAR TĘSIS 3 METUS

ROMA. — Mussolini per Romoj pasakytą kalbą aptarė pasaulinę ekonominę krizę, kuri yra palietusi ir Italiją. Jis pareiškė, kad dar treji metai turi praeiti, iki krizė pasibaigs. Italų vyriausybė daranti viską, ką tik galinti, jai palengvinti. Tačiau ir pasaulio stipriausias vyras turtingiausiame krašte Hooveris negalįs padaryti stebuklų. Tas, kuris mano, kad kitur rojus, gali ten vykti jo ieškoti. Kai pagale Mussolini pareiškė, kad Italija yra [illegible] būt pasiryžusi nepasiduoti prie [illegible]

LIETUVOS RADIO DIENA

Lietuvos Atstovo kalba

"Gerbiamieji ir Gerbiamosios:

"Leiskite man pradėti šias kelias pastabas apie Lietuvą pareiškiant nuoširdžios padėkos mano aukštai įvertinamam prieteliui p. Kelley už taip mandagų manęs perstatymą. Aš taipgi noriu pasinaudoti šia proga ir sudėti savo kuklų ačiū Columbia Broadcasting System'ui už suteikimą mums šios nepaprastos progos geriaus susipažinti ir geriaus vienas kitą pažinti.

"Šiądien aš turiu jus supažindinti su Lietuva.

"Lietuva yra viena tų naujų Europos respublikų, kurios išsinėrė į nepriklausomą tautinį gyvenimą tiktai iš nesenai buvusio Pasaulinio Karo liepsnų.

"Lietuviai sudaro atskirą Indo-Europiečių rasės šaką — visiškai skirtinga nuo slavų, kurie yra kaimynai rytuose ir pietuose, ir nuo vokiečių, kurie yra artimiausi kaimynai iš vakarų.

Gintaro Žemė

"Jau ankstyva istorija randa lietuvius begyvenant tose pačiose vietose, kurias jie ir dabar užima — ant krantų piet-rytinių Baltiko jūrių, kurioms, beje, jie suteikė ir jų dabartinį vardą: Baltiko vardas yra grynas lietuviškas žodis reiškiantis "baltas." Senovės pasauliui šie plotai buvo žinomi "Šiaurės Aukso Žemės" vardu. Senovės Fenicijonų pirkliai, o vėliau Grekai ir Romėnai čia keisdavo savo senobinės civilizacijos produktus už brangius kailius ir ypatingai už gintarą, kurį jie vadino "Šiaurės Auksu." Nes jau tuomet, kaip ir dabar po daugiau negu dviejų tūkstanių metų, šie plotai beveik išimtinai aprūpina pasaulį gintaru. Dėl šios priežasties lietuvių žemė kai kada yra vadinama vaizdingu "Gintaro Žemės" vardu (Amberland).

"Būdami įbriauti tarp skaitlingesnių už juos slavų ir vokiečių ir priversti nuolatos kovoti prieš jų įsiveržimus, lietuviai pradėjo išsinerti kaipo kompaktiška valstybė dvyliktame šimtmetyje. Keturioliktojo šimtmečio galas randa Lietuvą jau tų laikų galingiausia Europos valstybių. Jo sienos išsitiesė nuo Baltiko ligi Juodųjų jūrių, o rytų sienos beveik siekė Maskvos.

"Bet tatai buvo penki šimtai metų atgal. Nuo to laiko Lietuvai teko patirti labai daug ir karšto ir šalto...

Unija su Lenkais

"Lietuviai, kurie niekados nebuvo labai skaitlinga tauta, nuolatos puolami iš visų pusių, įėjo į artimą atsiginimo aliansą, — o vėliaus į uniją labai panašią į Austro-Vengrijos uniją, — su savo pietų kaimynu Lenkija.

"Ši unija buvo aiškiai nelaiminga. Lietuviai ir lenkai, būdami visiškai skirtingų rasių, skirtingos kalbos ir būdo, buvo perdaug skirtingi, kad galėtų tarp savęs sutikti. Galų-gale tas pasibaigė abiejų šalių padalinimu tarp Rusijos, Prūsijos ir Austrijos aštuoniolikto šimtmečio pabaigoj. Didesnioji Lietuvos dalis teko Rusijai ir Lietuva, kaip minėta, átgavo savo laisvę tik po Didžiojo Karo.

"Lietuva paskelbė savo nepriklausomybę 1918 metais, o 1920 metais taikos sutartis su Rusija buvo pasirašyta. Tuo būdu Rusija, kaip buvusi Lietuvos valdovė, geru noru ir formaliai pripažino Lietuvos teisę prie nepriklausomybės. Šia sutartimi Rusija perleido Lietuvai apie 32,000 ketvirtainių angl. mylių plotą su apie 4,200,000 gyventojų — kas sudaro maž-daug Airijos plotą ir gyventojų skaitlių.

Santykiai su Lenkais

"Vienok ne visa šita teritorija yra dabartiniu laiku Lietuvos valdoma. Apie trečdalis šios teritorijos, drauge su Lietuvos sena sostinė Vilnium, tapo Lenkijos pagrobta ir dar ir dabar tebėra jos okupacijoj. Šis nelaimingas įvykis buvo priežastimi, kad santykiai tarp dviejų valstybių tapo visiškai nutraukti, ir atkartotinos pastangos teisingam ginčo išrišimui ligi šiol nedavė jokių apčiuopiamų pasekmių. Tatai tenka labai apgailestauti, nes Lietuvos santykiai su visais kitais jos kaimynais nepaisant neišvengtinų pokarinių persitvarkymų, yra, abelnai paėmus, labai geri.

Dabartinė Lietuva

"Dabar keletas žodžių apie dabartinę Lietuvą.

"Lietuva yra lengvai banguota šalis su daugeliu išmėtytų ežerų. Žemdirbystė yra svarbiausis jos gyventojų užsiėmimas. Tai yra šalis ūkininkų, kurie šiuo laiku yra ytin sukrutę atstatyti savo kraštą po milžiniško Didžiojo Karo padaryto išpūstymo. Nuo pat Didžiojo Karo pradžios dabartinės Lietuvos teritorija buvo scena nuolatinėms armijų maršuotėms: išpradžių rusų ir vokiečių, vėliaus — lenkų ir bolševikų.

"Ištikrųjų, jeigu kadanors buvo šalis visiškai sunaikinta ir išpūstyta, tai buvo Lietuva po šešių ilgų nuolatinio karo metų. O visgi lietuviai, pasiryžusieji atgauti pražudytą savo nepriklausomybę, nesustojo prieš jokias kliūtis. O tos kliūtys buvo didelės ir skaitlingos Vienas pavyzdys, kaipo iliustracija. Naująją respubliką paskelbus ir tautinę vyriausybę suorganizavus, ta po pradėtos tulos derybos su Vokietija ir, sąryšy su jomis, Lietuvos Finansų Ministeriui buvo reikalo nuvykti Berlynan — tai trumpa dvylikos valandų kelionė traukiniu. Ar jūs tikėtum tam, kad nepriklausomos ir suverenės šalies pinigyno ministeris, apžiūrėjęs savo iždą, nerado jame užtektinai pinigų nusipirkimui gelžkelio bileto į Berlyną? Tas išrodo panašu į pasaką, bet tai buvo aktualė tikrenybė, — ir vienatinis šios sunkenybės išrišimas buvo apeiti su kepure aplink ir surinkti bilietui pinigų iš ministerijos valdininkų, — kas, žinoma, ir buvo noriai padaryta.

Lietuvos progresas

"Po dvyikos metų nuolatinių ir entuziastingų pastangų, dabartinė padėtis yra žymiai skirtinga. Visais atvejais milžiniškas progresas padarytas. Prieškarinės produkcijos laipsnis yra atsiektas ir peršoktas. Sveika finansinė tvarka tapo įvesta ir yra išlaikoma. Lietuvos valiuta turi tą nepaprastą pasižymėjimą, kad iš visų Europos valiutų ji viena niekuomet nesvyravo; Jungtinių Valstijų doleriu paremta ji niekuomet ne buvo žemiaus savo "par." Vidaus skolų nėra, o užsieninės skolos neišneša nei šešių dolerių per capita (ant žmogaus), kas yra žemiausis rekordas tarp visų valstybių.

"Tuo pačiu laiku labai žymių pagerinimų padaryta visose žemdirbystės šakose; skaitlingi keliai yra vedami, upės reguliuojamos ir žemieji laukai nusausinami. Bet ypatingų pastangų daroma apšvietos srytyje. Esant po Rusija, Lietuvoje lietuviškos mokyklos buvo neleistinos ir net pati lietuvių kalba buvo uždrausta. Ir tų pačių rusų mokyklų buvo maža ir nei vieno universiteto, nei kitos aukštos mokyklos Lietuvos rybose nebuvo. Dabar pradžios mokslas yra privalomas; Lietuvoje yra 125 gimnazijos typo mokyklų vietoj buvusių penkių; yra universitetas su apie penkiais tūkstančiais študentų; yra Žemės Ūkio akademija ir kitos aukštesnės mokslo įstaigos. Kiekvienais metais šimtai gabesnių jaunuolių siunčiama Valstybės lėšomis savo mokslus pagilinti.

Amerikiečių nuopelnas

"Žymi dalis kredito už šitokį puikų programą privalo būt atiduota Amerikos lietuviams, kurie suteikė savo tėvynei savo geriausios, kaip moralinės taip piniginės paramos.

"Šioje šalyje, kaip apskaitliuojama, esą apie milijonas lietuvių arba lietuvių kilmės žmonių. Lietuvos emigracija Amerikon prasidėjo apie 60-70 metų atgal, kuomet Rusijos persekiojami pradėjo būti ypatingai žiaurūs. Lietuviai yra išsiblaškę skersai-išilgai Jungtinių Valstijų — nuo Naujosios Anglijos valstijų ligi Kalifornijos, bet didžiausios jų kolonijos yra Chicagoje (apie 100,000), New Yorke, Philadelphijoj, Pittsburge, Bostone, Clevelande, Detroite ir t. t. Lietuviai šioje šalyje turi per 20 laikraščių, kurių tarpe keturi dienniai.

Lietuviai greit pavysią kitus

"Rodytūs, kad lietuvių tauta yra pasiryžusi galimai greičiausiai atsilyginti sau už visa tai, ko ji buvo nustojusi po svetimuoju jungu būdama. Galima tikėtis, kad dabartiniu progreso greitumo žengdama, lietuvių tautai neims daug laiko, kol ji galės įdėti žmonijos progresan pilną savo dalį. Net ir dabar lietuvių tauta nėra be žymaus nuopelno šiuo atveju. Lietuviai išsaugojo dabartinėms ir ateinančioms kartoms vieną brangų mokslo turtą — savo gražiąją kalbą. Lietuvių kalba pažymėtina tuo, kad ji yra seniausia visam pasaulyje gyvoji kalba. Ji yra artimai gimininga Sanskritui ir turi daug panašumo kaip lotynų taip grekų kalboms. Ji yra būtina palyginamosios kalbotyros studijavime. Lietuvos kalba yra mokoma visuose universitetuose, kuriuose yra palyginamosios kalbotyros katedra.

Ką autoritetai sako

"Bet te kiti kalba. Nemažesnis autoritetas, kaip žinomas Elisée Reclus, sako apie lietuvių kalbą:

"Jeigu tautos vertė žmonijos šeimynoje turėtų būti matuojama jos kalbos gražumu, tai... lietuviai užimtų pirmą eilę tarp Europos gyventojų."

O garsusis filosofas Emanuelis Kantas, štai ką turi pasakyti:

"Lietuva privalo būti užlaikyta, nes jos kalba turi raktą, kuris išriša ne tik filologijos (kalbotyros), bet ir istorijos paslaptį.

Garsus britų autoritetas, Benjamin D. Dwight, savo veikale Modern Philology, štai ką apie lietuvių kalbą rašo:

"Tai yra kalba didelės vertės filologams. Savo formomis ji yra seniausia tarp viso pasaulio gyvųjų kalbų ir artimiausia pradiniam Sanskritui."

O didis vokiečių filologas Schleicher duoda tautoms šitokį patarimą:

"Jeigu jūs norite turėti supratimą, kaip mūsų protėviai kalbėjo, vykite Lietuvon."

Ir ištikrųjų, kiekvieną vasarą, tarp kitų turistų, kurių skaitlius kasmetai auga, — nes Lietuva yra labai įdomi šalis atlankymui, — galima pamatyti grupes lingvistų; ir filologijos studentų besikalbant su Lietuvos kaimečiais, kurie tuo būdu tyrinėja visų moderniškųjų kalbų motinos ypatybes.

"Baigdamas, aš norėčiau duoti jums šios kalbos pavyzdį, pasakydamas lietuviškai keletą pasveikinimo žodžių tiems mano tautiečiams, kurie klausosi šios paskaitos:

(lietuvių kalba)

Leiskite man pasveikinti jus visus lietuvius ir lietuvaites, kurie klausėtės mano šios paskaitėlės ir širdingai palinkėti jums viso gero. Sudie!"

Pastaba. Būtų labai gerai, jeigu lietuviai parašytų į Columbia Broadcasting System, 485 Madison Avenue, New York City, ir pareikštų savo pasitenkinimo dėl Lietuvos Radio dienos programos bei padėkos už suteiktą Lietuvai pusvalandį. Tas liečia ir tave, malonus skaitytojau.

LENKŲ VALDŽIA PERSEKIOJIME UKRAINIEČIŲ S TAKTIKOS NEKEIS

VARŠUVA. — Lenkų metropolitas Šeptyckis, kuris atskrido į Varšuvą ir norėjo pasimatyti su Pilsudskiu, nebuvo jo priimtas. Šeptyckis, kuris atskrido į Varšuvą ir norėjo pasimatyti su Pilsudskiu, nebuvo jo priimtas. Šeptyckis turėjo pasikalbėjimą su vidaus reikalų ministeriu Skladkovskiu ir Pilsudskio įgaliotiniu ministeriu Becku.

Laikraščių pranešimu, per pasikalbėjimą su gen. Skladkovskiu, metropolitas nusiskundė lenkų policijos organų žiaurumu ir kariuomenės brutaliu elgesiu bausmės eksedicijų metu. Metropolitas įspėjo, kad tokiu elgesiu ukrainiečiai ūkininkai gali būti pastūmėti į Sovietų pusę. Skladkovskis į tai atsakė, kad lenkų vyriausybė neleisianti save nu nuo akcijos tvarkai Ry Galicijoj sugrąžinti. Dėl u rainiečių mokyklų užda mo, tai, pabrėžė Skladvo kis, jo ministerija už tai n atsako. Tačiau jis patar švietimo ministeriui imti griežčiausių priemonių. T liau Skladkovskis pareišk kad lenkų vyriausybė sav plačioj akcijoj Rytų Galic joj negali per daug kreip dėmesio į smulkmenas, ku rios galinčios būti vykdan čios valdžios netinkamo el gesio rezultatai. Lenkų vy riausybė esanti nusistačiu pašalinti tuos elementus, k rie veda Ukrainos gyvent jus iš tvarkos kelio. Ji j kiomis sąlygomis neatsis kys tęsti kartą pradėtą a ciją.

PRANEŠIMAS

Kam reikalinga pirkti vyriškus d bužius prašau prie manęs kreiptis, aš reprezentuoju vieną iš geriausių mų. Dabar yra atėję sampeliai žiem nių drabužių ir gausite pigiai ir ge JONAS JAROŠA, 225 L St., So. Bost Tel. S. B. 0394-W.

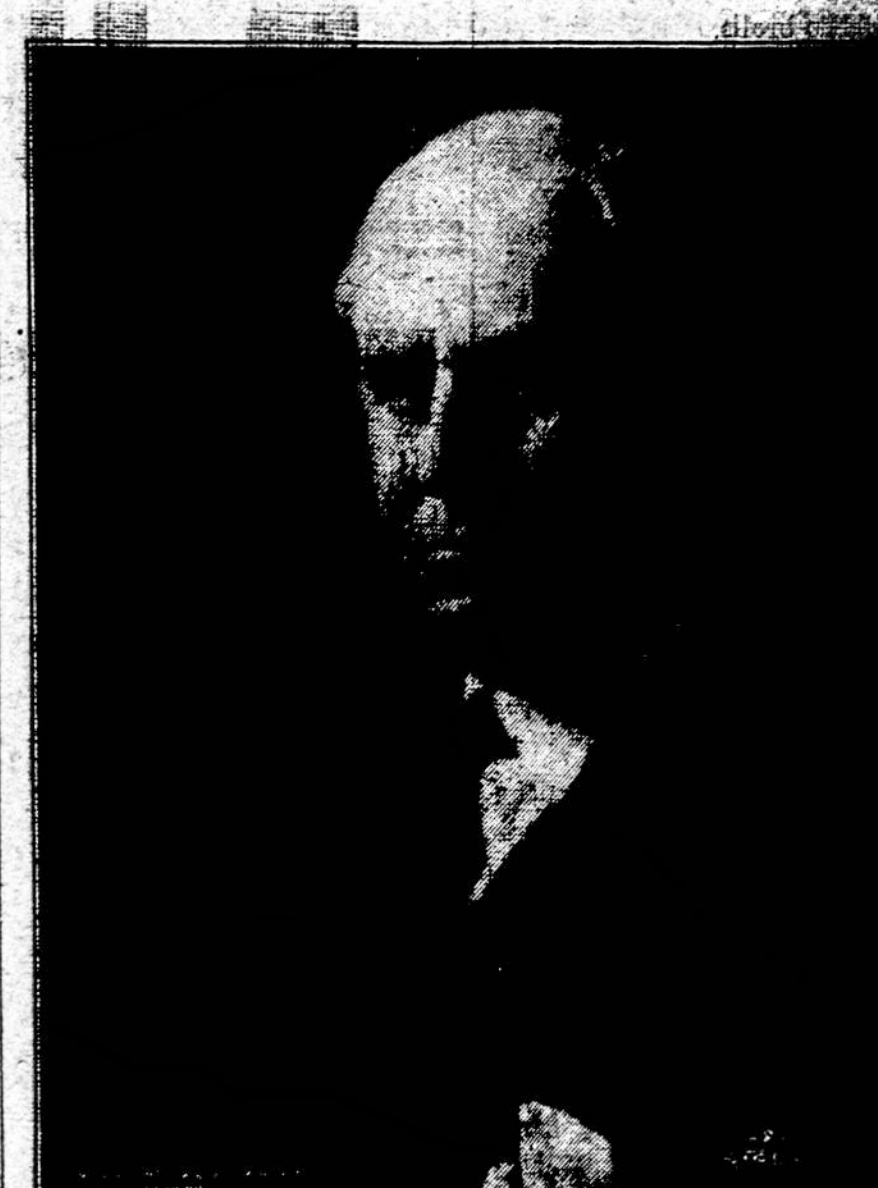

MARCUS A. COOLIDG

Demokratų Kandidatas į Jun Valstijų Senatorius

Laikas Padaryti Permainą

JUS GALITE ATSIDĖTI ANT COOLIDGE

Jeigu Jus Norite Veiklios, Teisingos Atstov Washingtone

IŠRINK MARCUS A. COOLID

Į Jungtinių Valstijų Senat

Marcus A. Coolidge yra sumanus ir ideal lus sulig dabartinių laikų, atsiliepiantis į vedamąjį sumanymą. Jis yra lojalus sunus M setts valstijos, pasekmingas bizny ir stambus niškas davėjas darbo Massachusetts valstijoj.

Padėk kryželį šale vardo

MARCUS A. COOLIDGE

DYKAI TIEMS, KURIE KENČIA NUO DUSULIO

Dykai išmėginimo budas kurį bile' kas gali naudoti be jokio ten neužsiganėdinimo arba laiko gaišinimo.

Mes turime budą dėl sulaikymo Dusulio, ir norime kad Tamista pamėgintumėte musų pačių išlaidom. Nėra skirtumo ar įsisenėjusi arba dabar atsiradusi turėtumėte išmėginti šį budą. Nėra skirtumo kokiam klimate gyvenate, arba kokio amžiaus esi arba kokį darbą dirbi, jeigu tik turi dusulį turėtų pagelbėti.

Labiausia tiems norime pasiųsti kurie jau nustoję vilties dėl kokios pagelbos, kurie yra vartoję visokius budus ir be pasekmių.

Šis dykas pasiulymas yra per daug svarbus praleisti. Rašyk dabar ir pradėk naudotis šia proga tuojaus. Nesiųsk pinigų. Tiktai iškirpk žemiau padėtą kuponą ir pasiųsk. Padaryk tą šiandien.

DYKAI IŠBANDYMO KUPONAS

Frontier Asthma Co.
24-K Frontier Bldg.,
462 Niagara St., Buffalo, N. Y.
Prisiųsk dykai išbandymui:
....
....
....

GAUTAS SIUNTINYS NAUJŲ MALDAKNYGIŲ

MALDŲ RINKINELIS, juodais viršeliais $1.75

MALDŲ RINKINELIS, juodais viršeliais $1.25

MAŽAS NAUJAS AUKSO ALTORIUS, juodais prastais viršeliais ...... 50c.

MALDŲ RINKINELIS, baltais viršeliais $1.75

MALDŲ RINKINELIS, baltais viršeliais $1.25

"DARBININKAS"
366 Broadway, So. Boston, Mass.

Skaitykite ir platinkite mėnesinį mokslo, blaivybės ir sveikatos laikraštį

"SARGYBĄ"

"SARGYBĄ" skaitydamas rasi šiuos skyrius: 1) Mokslo populiarizacijos ir visuomenės klausimų, 2) blaivybės, 3) ūkio, 4) sveikatos, 5) gydytojo patarimų, 6) advokato patarimų, 7) apžvalga (politikos, visuomenės kulturos ir ekonomijos gyvenimo), 8) priešalkolinis judėjimas (Lietuvoje ir užsienyje), 9) Knygų pasaulis ir 10) Įvairenybės.

"SARGYBOJE" rašo: vysk. M. Reinys, prof. P. Kuraitis, Vydunas, kan. Tumas, prof. Kemėšis, dr. M. Pačkauskaitė, dr. A. Gylys, dr. jur. Raulinaitis, agr. Valatka, dr. K. Pakštas, dr. D. Juška ir kiti.

1930 m. "SARGYBA" kaštuoja metams tik 6 litai, pusei metų 3 litai. Užsienyje 12 litų metams, pusei metų 6 litai.

Metiniai skaitytojai gauna priedų "Laimės Kalendorių" ir loterijos bilietą.

Skaitytojų skaičiui padidėjus iki 10,000 loterija bus plečiama. eJi prisirinks 20,000 skaitytojų, loterija bus padidinta tris kartus.

Skubėkit užsisakyti "Sargybą," kad nepritruktų pirmųjų numerių.

Adresas: Kaunas, Liaudies namai, "SARGYBOS" adm.

KAS GIRDĖTI LIETUVIŲ KOLONIJOSE

MONTELLO, MASS.

19 dieną spalių mėnesio, tapo [...]ti, ryšiu moterystės Petras Švagždys su p. Albina Viščiuniu[tė]. Kuogeriausios kloties jiems [ap]sivedusiems linkime mes draugai ir draugės, ypatingai pasisekimo "medaus" mėnesyje.

Pažymėtina pora, bet kaip tik [t]o laiku ir buvo gan pažymėtinas ir oras. Pirmam, minkštam sniegeliui iškritus Čikagoje, papūtė šaltas nuo Čikagos vėjelis ir pas mus. Jautrios šalnelės tuojaus sugnybo gražiai bežaliuojančius žolynėlius ir be pasigailėjimo kirto jų gyvybes, kad nepalikus nei kuom pasigrožėti. Tas tai šaltas vėjelis pagimdęs jautrią šalnelę tai buvo viršminėtas Petras Švagždys iš Čikagos, kurs ir nuskynė, žydinčią Montelloje gėlelę p. Albiną Viščiūniutę. Gailu pasidarė mūsų berneliams, bet patarlė sako: "Anksyboji varna dantis o vėlyboji akis krapšto."

P-lė Albina Viščiūniutė kilus iš Dzūkijos, pasižymėjo savo dideliu darbštumu organizacijose; visuomet būdama valdybose, kaipo veikli narė, užsitarnavo didelę simpatiją tarpe draugų ir draugių Montelloje ir net kitose artimose kolonijose.

P-lė Albina netik buvo karšta katalikė, bet gera darbininkė dirbtuvėje ir puiki šeimininkė savo stuboje.

P. Petras Švagždys yra kun. J. Švagždžio brolis.

Linkime jaunavedžiams sukurti gražią lietuvišką šeimynėlę.

Draugas

choras, p-lė M. Šimolioniutė, p-nia M. Van DeMark, p-lė Balsiutė, A. Alksninis, P. Daukša ir Kazlauskas. Taipgi dar ir kiti šios kolonijos jaunuoliai prisižadėjo dalyvauti.

Taipgi turiu pažymėti kad šiame parengime kalbės Lietuvos generalis konsulas P. Žadeikis. Kuriems jau teko girdėti jo gražios kalbas visi gerisi, ir laukia vėl išgirsti.

Tą pačią dieną, tik jau vakare įvyks šokiai arba balius, tam pačiam tikslu. , Abu viršminėti parengimai įvyks parapijos svetainėje, 339 Green St. Įžanga į abu šiuos parengimus 50 centų asmeniui.

Kiekvienas šios kolonijos lietuvis turėtų jaustis už pareigą dalyvauti šiame paminėjime, nes pelnas skiriamas Lietuvos kultūrinėms įstaigoms.

Rengimo komisija susidedanti iš sekančių asmenų, V. Alkninis, V. Norkūnas ir M. Jokubaitė, kurie deda pastangas viską kuogeriausia priruošti.

Broliai ir sesės lietuviai, nepamirškite lapkričio 27 d. Visi tą dieną garsinkite ir kvieskite kiekvieną dalyvauti šioje iškilmėje.

Raštininkė

NEW HAVEN, CONN.

Šios kolonijos lietuvių tarpe ki[l]o gražus sumanymas, tai yra [re]ngti Didžiojo Lietuvos Kun. Vytauto 500 šimtų metų mirties paminėjimą, nes kada buvo rengiamas paminėjimas rugsėjo 1 d. Waterbury, Ct. nevisi galėjo dalyvauti, taigi dabar bus duota progą visiems išreikšti pagarbą tautos didvyriui, kuris savo gyvybę paaukojo už jos laisvę.

Lapkričio 27 d. arba "Padėkavonės Dieną" yra rengiamas tam tikslui gražus programas. 3-čią valandą po pietų įvyks koncertas, kuriame dalyvaus p-nia A. Vokietaitienė, šv. Kazimiero parapijos

"ŽVAIGŽDUTĖ"

Mėnesinis vaikų paveiksluotas laikraštis.

Eina septinti metai kas mėnuo [3]2 pusl. didumo.

Tėvai, auklėtojai, šeimininkai! Jūs trokštate savo vaikams lai[mės]. Tai pradėkite jiems tą laimę kurti jau nuo mažų dienų. Pats [sv]arbus tam darbas — tai ipratin[ti] vaikas dar mažose dienose pa[m]ylėti visa, kas gera ir gražu. Tai [y]ra visai nesunku ir nebrangu. [Ta]i "Žvaigždutė" leidžiama vaikams šviesti, dorinti ir lavinti. [Ji] tikrai vaikams geras ir pa[tra]uk[l]us jiems šiemet gražią dova[ną] užsakyk jiems "Žvaigždutę" kuri kas mėnuo jiems duos įdomių skaitymėlių, įvairių žinių, [mįs]lių, galvosukių. Bus ir Tau [džia]ugsmo, kai vaikas skaitys ir [...]

[Pa]pabndyk — mūsų nerūgosi. [Ji] visai maža kaštuoja — vos 4 [lit.] metams.

[Šve]nto Angelo Sargo Vaikų Sąjungos nariams 3 lit., o visiems kitiems 4 lit. metams. Užsienyje 8 [lit.] metams 4 litai pusei metų. [Vis]iems duodama loterijos bilie[tai].

Adresas: "Žvaigždutės" [Admini]stracija, Kaunas, Liaudies [...]

AR SKAITEI?

Darbininkų Unijos Geraširdystė. Worcestery Amalgamated Street Railway Employees' Unija nubalsavo dirbti šešias dienas vieton septynių, idant 20 narių tos unijos, kurie buvo prašalinti iš darbo, galėtų gauti savo darbus.

Kompanija sutinka su tuo nuosprendžiu.

Balsavimo rezultatai: 188 prieš 93.

Vistiek 93 norėjo sau viską turėti, o broliams darbininkams pavydėjo net vienos dienos.

Gaila, kad tarp darbininkų yra tokių savymeilių.

Reikia pasidžiaugti, kad didžiuma darbininkų turi krikščionišką dvasią.

Atsižadėti sau, kad kitas turėtų — tai yra Kristaus patarimas.

* * *

Žmogus įdomus sutvėrimas. Žmogus tada įdomus kada jis kovoja su gamtos galybėmis. Įdomus Lindbergas — su oru kovoja; įdomus Edisonas ir Marconi — elektros-radio išradėjai. Taipgi įdomus žmogus su savo kvailystėmis.

* * *

Įdomus prašymas. Chicagoje, Mrs. Harriett Pfander ješko divorso nuo Karolio Pfander, nes jis prašė (tur būt gražiuoju), kad ji nusižudytų, nes jis norįs kitą vesti. Įdomus tas Karolis.

* * *

Įdomūs Bažnyčios Nepriėteliai. Spalių 10, š. m. Meksikos laikraštis "La Prensa" paduoda šitokią žinutę: "Apie 80 žmonių buvo sudeginti arba sušaudyti. Jie mėgino nuo ugnies pabėgti.

"Kada kaimiečiai klausė šv. mišių San Carlos bažnyčioje, Bažnyčios nepriėteliai apipylė bažnyčią gasolinu, užrakino duris ir ją padegė.

Nusigandę žmonės bažnyčioje išmušė duris. Bet bėgant pro duris lauk — buvo sušaudyti.

Du kunigai pabėgo į artimą dvarą. Nepriėteliai sužinoję ėjo jų ieškoti. Neradę jų jie užmušė du dvaro savininku. Bažnyčios nepriėteliai norėdami, kad žmonės pamestų tikėję į Bažnyčios mokslą, turėtų skelbti geresnį mokslą ir jie turėtų geriau už tą Bažnyčią pasielgti.

* * *

Ir lietuviai "bedieviai" moka meksikoniškai pasielgti. Įdomūs tie "bedieviai!"

Plunksna

Jaunimas Stato Gyvą Paminklą Vytautui Didžiajam užsiprenumeruodamas

"PAVASARĮ"

"Pavasaris" jaunuolį-lietuvį iš auklės doru, kilnių, energingu, sąžiningu, narsiu, ištvermingu.

Vytautas Didysai pats tokiu buvo ir tokiais nori matyti visus ateities lietuvius.

"Pavasaris" tekainuoja 5 lit. Kaunas, p. d. 88

"DARBININKO" AGENTAS

Kas iš gerbiamųjų lietuvių norėtų užsirašyti laikraštį "Darbininką," malonėsite kreiptis prie manęs, o aš visuomet noriai patarnausiu. Už savo darbą jokio atlyginimo nereikalauju. Laikraštis "Darbininkas" išeina du kartu savaitėje. Kam būtų perbrangu du kartu, tas gali užsirašyti vieną kartą savaitėje, t. y. penktadienio numerį.

Visais spaudos reikalais kreipkitės pas

V. J. BLAVACKAS
7 Mott Street, Worcester, Mass.

Tėvai, Mokytojai Auklėtojai, Mažųjų Globėjai ir Geradariai!

Išrašydinkite Jūsų brangiems vaikams

"SAULUTĘ!"

"**Saulutė**" daili, turininga ir patinka vaikams. Jai rašo ir piešia žinomieji mūsų rašytojai ir dailininkai.

Nepagailėkite vaikams džiaugsmo ir naudos!

"Saulutė" eina du kartus per mėnesį 16 pusl. didelio formato su spalvotu viršeliu. **Kaina Lietuvoje**, Latvijoje, Estijoje, Vokietijoje metams 12 lit., pusei metų 61 lt., ir kitur metams 15 lit., pusei metų 8 lt. trims mėn. 3 lt. 30 cent. Amerikoje

Adresas: **Jurbarkas, "Saulutės** Administracijai.

R. JUŠKOS IR ONOS KATKAUSKAITĖS KONCERTAI

ONA KATKAUSKAITĖ
Lietuvos Valstybės Operos Kontraltė

RAPOLAS V. JUŠKA,
Philadelphijos Civic Operos Baritonas

Sekmadieny, Lapkr. 9 d. Aušros Vartų Parapijos Salėj, Worcester, Mass.
Pirmadienyje, Lapkričio 10 d. Parapijos Salėje, Norwood, Mass.
Antradienyje, Lapkričio 11 dieną, Parapijos Salėje, Montello, Mass.
Trečiadienyje, Lapkričio 12 dieną, Parapijos Salėje, Lawrence, Mass.
Ketvirtadienyje, Lapkričio 13 dieną, Lietuvių Salėje, Brighton, Mass.
Penktadienyje, Lapkričio 14 dieną, Lietuvių Salėje, Haverhill, Mass.
Sekmadienyje, Lapkričio 16 dieną, Municipal Salėje, South Boston, Mass.

7 val. vakare.

Bilietų kainos $1.00 ir 50 centų. Vaikams su tėvais nemokamai.

Širdingai visus kviečia, RENGĖJAI.

LDS. Kuopų Susirinkimai

ELIZABETH, N. J.

LDS. 16 kp. susirinkimas įvyks trečiadieny, lapkričio 5 d., 7 val. vakare, bažnytinėje svetainėje. Nariai kviečiami gausiai ateiti ir atsivesti savo draugus(es) prirašyti. **Valdyba**

PHILADELPHIA, PA.

LDS. 13 kp. susirinkimas įvyks penktadieny, lapkr. 7, 7:30 val. vakare, mokyklos kambary. Ateikite gausiai. Nepamirškite užsimokėti duokles. **Valdyba**

BRIGHTON, MASS.

LDS. 22 kp. susirinkimas įvyks penktadieny, lapkr. 7, 7:30 val. vak., Lincoln Svetainėj, 26 Lincoln St. Ateikite visi. **Valdyba**

BALTIMORE, MD.

Lapkričio 9 d., sekmadieny, tuoj po sumai, parapijos svetainės kambariuose įvyks LDS. 30 kp. susirinkimas. Malonėkite ateiti visi.

Kviečia **Valdyba**

MONTELLO, MASS.

LDS. 2 kp. susirinkimas įvyks lapkričio 4 d., šv. Roko svetainėje. Visi nariai prašomi ateiti į šį susirinkimą ir užsimokėti senai užtrauktas mėnesines duokles.

Valdyba

HARTFORD, CONN.

LDS. 6 kp. susirinkimas įvyks lapkr. 9, tuoj po sumos, bažnytinėj svetainėj, 41 Capitol Avenue. Malonėkite vis nariai ateiti, nes yra svarbių reikalų dėl kuopos naudos.

Taipgi malonėkite užsimokėti kurių yra užsilikę mėnesinės duoklės. **LDS. 6 kp. rašt.**

CLEVELAND, OHIO

Lapkričio 12 d., 8 valandą vak. Lietuvių Salėj įvyks LDS. 51 kp. mėnesinis susirinkimas. Gerbiami nariai prašomi susirinkti. **Valdyba**

WORCESTER, MASS.

LDS. 7 kuopos susirinkimas įvyks lapkričio 9 d., 6 val. vakare bažnytinėje svetainėje, 41 Providence St. Visi nariai būtinai ateikite, nes turime apsvarstyti keletą svarbių klausimų. Be to, gera proga užsimokėti duokles.

Valdyba

WESTVILLE, ILL.

LDS. 75 kp. mėnesiniai susirinkimai įvyksta kiekvieną mėnesį, sekmadieny, po 15 d., šv. Petro ir Povilo bažnytinėje svetainėje.

Valdyba

CAMBRIDGE, MASS.

LDS. 8 kuopos mėnesinis susirinkimas įvyks sekmadieny, lapkr. 9, tuoj po sumos, Lietuvių bažnytinėj svetainėj. Visi nariai malonėkite atsilankyti ir užsimokėti užvilktus mokesčius. **Valdyba**

LOWELL, MASS.

LDS. 97 kp. susirinkimas įvyks sekmadieny, lapkr. 9 d., tuoj po sumos. Ateikite visi. Gera proga darbininkams prisirašyti prie vienintėlės darbininkų organizacijos.

Valdyba

N. S. PHILADELPHIA, PA.

LDS. 103 kp. mėnesinis susirinkimas įvyks sekmadieny, lapkr. 9, tuojaus po sumos, šv. Andriejaus par. svetainėj, 1123 Lemon St. Kviečiame narius ir nares ateiti ir kurių užvilktos duoklės užsimokėti. Taipgi atsiveskite nors po vieną naują narį prie kuopos prirašyti. **Valdyba**

LAWRENCE, MASS.

LDS. 70 kp. susirinkimas įvyks lapkričio 16 d., tuoj po dvyliktai val. Taigi kviečiame visus narius atsilankyti į šį susirinkimą ir užsimokėti mėnesines. Atsiveskite ir savo draugus prirašyti.

Valdyba

NEW BRITAIN, CONN.

LDS. 36 kp. susirinkimas įvyks sekmadieny, lapkričio 16 d. š. m. Svarbu, kad į šį susirinkimą ateitų visi nariai ir bent po vieną naują narį atsivestų prirašyti prie mūsų brangios organizacijos.

Nepamirškite užsimokėti duokles. **Valdyba**

PROVIDENCE, R. I.

LDS. 11 kp. mėnesinis susirinkimas įvyks sekmadieny, lapkr. 16, tuoj po sumos, bažnytinėj svetainėj. Svarbu, kad visi šiame susirinkime dalyvautų ir užsimokėtų duokles. Parodykime gražų pavyzdį kitiems.

DETROIT, MICH.

LDS. 72 kp. susirinkimas įvyks sekmadieny, lapkr. 16 d., tuoj po pamaldų, šv. Jurgio parapijos mokykloje. Visi kuopos nariai yra kviečiami atsilankyti į šį susirinkimą.

ATHOL, MASS.

LDS. 4 kp. mėnesinis susirinkimas įvyks lapkr. 16 d., tuoj po mišparų, šv. Pranciškaus parapijos salėj. Kviečiami visi nariai atsilankyti ir užsimokėti mėnesines mokestis. Taipgi atsiveskite savo draugus ir drauges prirašyti prie šios kilnios organizacijos.

Kviečia **Valdyba**

VAIKAI NEMYLĖS TĖVŲ

jeigu jie nepasistengs išauklėti juos Dievo baimėje, išlavinti juos ir įduoti jiems ginklą prieš įvairius gyvenimo pavojus. Pavojingiausi žmonių priešai — girtybė, netikėjimas ir doros nustojimas. Ypačiai daug pavojų yra miestuose besimokinančiai jaunuomenei. *Geriausias besimokinančio jaunimo draugas ir vadas mokyklos suole yra jau dvidešimts metų leidžiamas katalikų moksleivių mėnesinis* žurnalas

"Ateitis."

Prenumeratos kaina: metams $2.00, pusmečiui $1.00; moksleiviams metams $1.00, pusmečiui 50c.

"Ateitis" įdomi ir nemoksleiviams.

Tėvai ir motinos, nepagailėkite 10 lt. metams (5 lt. pusmečiui ir išrašykite tą žurnalą savo besimokantiems vaikams. Tuo suteiksite jiems džiaugsmo, o sau palengvinsite sunkią auklėjimo naštą.

Adr. "Ateitis," Kaunas, Laisvės Al. 3.

Amerika ne Lietuva; jos kiekviena turi ypatingų savybių, kurias pasilaikys visados.

Tik tas yra Amerikoj gyvenąs geras lietuvis, kuris gerai žino Lietuvos gyvenimą. Kas nori tokiu buti, turi skaityti Lietuvos Katalikų Veikimo Centro leidžiamą savaitraštį

"Mūsų Laikraštį"

Jį reikia užsisakyti sau Amerikoj ir visiems giminėms ir pažįstamiems Lietuvoje.

"Mūsų Laikraštis" metams kaštuoja ketur litai, pusei metų — du litai.

Latvijoj, Estijoj ir Vokietijoj kaina ta pati, o visur kitur užsieny (taigi ir Amerikoj) — trigubai brangiau.

Adresas: Lietuva, Kaunas, Laisvės Alėja 31 Nr. "Musų Laikraštis."

IŠRENDAVOJIMUI KAMBARIAI

"Darbininko" name 5 arba 7 gražūs dideli ir šviesūs kambariai. Yra elektra, gasas, maudynės, skalbynės, duodama šiluma ir janitorius patarnauja. Dėl platesnių informacijų kreipkitės į "Darbininko" Administraciją.

SPAUSTUVĖ IR KALENDORIŲ DIRBTUVĖ

ATLIEKU VISOKIUS SPAUDOS DARBUS
Nuo mažiausių tikietėlių iki didžiausių langinių kortų.
Mano kainos sutinkamos

Išdirbu Sieninius.
KALENDORIUS
Lietuviškus, Amerikoniškus ir Importuotus.
Liet. 4 už $1; 12 už $2.50
Pramonėms ir Agentams Specialės Kainos.

S. L. ZAPENAS
292 LAWRENCE ST. Tel. 28231 LAWRENCE, MASS.

DAINUOS ŽVAIGŽDĖS MŪS PADANGĖJE

Pradžioj lapkričio mėnesio mūsų padangėje pasirodys net dvi žvaigždės. Būtent nuo 9 iki 16 lapkričio koncertuos lietuvių gal geriausi dainininkai R. V. Juška ir Ona Katkauskaitė. Tie du dainininkai pasiryžo aplankyti kiekvieną koloniją mūsų apylinkėje ir duoti progos mums pasigerėti dainos grožiu.

P-lė Ona Katkauskaitė yra gimusi ir augusi Hartforde. Čia baigusi muzikos mokyklą ji nuvažiavo Lietuvon kur ji buvo pakviesta dainuoti Lietuvos Valstybės Operoje. Išbuvusi operoje porą metų ji važiavo Italijon praplatinti savo muzikos mokslą. Italijoje ji išbuvo net tris metus. Italijoje ji dainavo žymesnes roles didesniose operose. Iš Italijos ji važiavo Francijon irgi dainuoti operose. Pereitais metais ji grįžo Amerikon pas savo motinėlę kur ir dabar gyvena. Pereitą sekmadienį ji dainavo koncerte Brooklyne. Vietinis laikraštis štai ką rašo apie ją: "Panelė Ona Katkauskaitė, vos spėjo į sceną išeiti, ir pradėti dainuoti, visa publika, taip ir sužavėta! Jos balselio malonumas, drauge stiprumas, scenoje gracija ir artistiškumas, kalbos grynumas, dainų parinkimas, visus paveikė, kad jos balso norėjos klausytis ilgiausiai. Nors ji dainavo gana ilgai, atrodė trumpa minutėlė. Ši dainininkė, ne vien jau sau teikia garbę, *bet ir Lietuvos Valstybinei Operai, kurioj ji dainavo.* Tai dainininkė, kuri drąsiai gali atstovaut lietuvius pasauliniam tautų koncerte, ir galime būti tikri, kad lietuviams padarys garbę!"

Rapolas V. Juška yra gimęs ir augęs Montello, Mass. Jis paeina iš dainininkų šeimos. Jo tėvelis buvo vietinės parapijos vargoninininkas ir gan geras dainininkas. Rapolas nuo mažens buvo lavinamas muzikoje. Pabaigęs mokslus jis buvo pakviestas į Philadelphijos Civic Operą kur kelis sezonus išdainavo.

Gal pirmą kartą Bostono apylinkėje tenka viename koncerte dalyvauti net dviem muzikos žvaigždėm. Todėl visi nekantriai laukia kada įvyks šie koncertai.

Koncertai įvyks 7 val. vakare sekančiomis dienomis ir vietose:

Sekmadienyje, Lapkričio 9, Aušros Vartų Parapijos salėje, Worcester.

Pirmadienyje, Lapkr. 10, Parapijos salėje, Norwood.

Antradienyje, Lapkr. 11, Parapijos salėje, Montello.

Trečiadienyje, Lapkričio 12, Parapijos salėje, Lawrence.

Ketvirtadienyje, Lapkričio 13, Lietuvių salėje, Brighton.

Penktadienyje, Lapkričio 14, Lietuvių salėje, Haverhill.

Sekmadienyje, Lapkr. 16, Municipal salėje, South Boston.

Toks maršrutas duos progos visiems norintiems išgirsti mūsų geriausių dainininkų ateiti į koncertus. Ir mes privalėtume, kaipo lietuviai šiuos dainininkus paremti nes jie abudu yra mūsų jaunosios kartos. Parodykime mūsų jaunimui, kad mes juos mokame įvertinti ir paremti, kad jie daugiau mūsų tarpe darbuotųsi ir neištautėtų.

Jonas Keras

Joseph B. ELY

Laikas Padaryti permainą

Jus galite atsidėti Ant

Joseph B. ELY

Jeigu jus norite veiklios, teisingos atstovybės išrink

J. B. ELY GUBERNATORIUM Massachusetts Valstijos

Joseph B. Ely yra sumanus ir idealus, veiklus sulig dabartinių laikų, atsižiūrint tis į kiekvieną vedamąjį sumanymą.

Jeigu jus nesate patenkinti šių dienų padėtimi Pažymėk Savo Protestą Padėk Kryželį Šale Vardo

Jos. B. ELY [X]

KAM REIKALINGA VIETA DEL OFISO

prašome kreiptis dėl visų informacijų "Darbininko" Administracijon.

VIETINĖS ŽINIOS

SMULKIOS ŽINUTĖS

Tėvas Meślis S. J., klausė išpažinties mūsų bažnyčioje penktadienio vakare, šeštadienio rytą, po pietų, ir vakare, ir sekmadienio rytą. Laikė šv. mišias šeštadienio rytą 8 val. ir 9 val., sekmadieny 7:30 ir 9:30. Sakė gražius pamokslus šeštadieny ir sekmadieny. Klebonas džiaugiasi tėvo Mešlio pagelba.

• • •

Penktadieny po šv. Valandai šv. Vincento labdarybės draugija laikė savo svarbų susirinkimą. Nutarė tuoj užsakyti ir pardavinėti kalendorius kad padidinus biednųjų fondą. Nutarė garsinti kad biednieji norinti pašalpos tuoj atsikreiptų į šią draugiją drabužių, kuro ar valgio.

Ponas Karolis Jankunavyčius, kriaučius, 673 E. Eighth St., pranešė kad jis biedniems gali drabužių pertaisyti veltui.

• • •

Klebonas bažnyčioje garsino parapijos išdirbinių parodos rengėjų susirinkimą įvyksiantį pobažnytinėje salėje ketvirtadienio vakare 8 val. Prašė kad jokis asmuo nei organizacija neatsisakytų prisidėti prie išdirbinių parodos parapijos naudai.

• • •

Bažnyčioje klebonas pranešė, kad ateinantį sekmadienį 7 val. vakare pobažnytinėje salėje bus svarbios ir didelės prakalbos Federacijos skyriaus rengiamos.

NUTARĖ DALYVAUTI

Šv. Petro ir Povilo Draugija, laikytame savo susirinkime, lapkričio 2 d., nutarė dalyvauti Draugijų Sąryšio ruošiamame Vytauto paminėjime, įvyksiančiame lapkričio 27 d.

Rap.

SKAITYK ir kitiems pasakyk, kad L. R. K. Saldžiausios Širdies V. Jėzaus pašalpinė draugija rengia linksmiausį balių, Lapkričio-November 11 d., 1930, Parapijos svetainėje, 492 E. 7th St., South Boston, Mass. Pradžia 4-tą valandą po pietų.

Tadgi visi seni ir jauni, vietiniai ir iš apylinkių kolonijų lietuviai ir lietuvaitės kviečiami atsilankyti į virš minėtą balių, o mes užtikrinam, kad pilnai būsite patenkinti. Bus gera orkestra, kuri grieš lietuviškus ir angliškus šokius ir visi galėsite išmiklinti kojas.

Be to, bus proga prie draugijos prisirašyti nuo 16 iki 25 metų už baliaus tikietą, o nuo 25 iki 45 metų už pusę įstojimo. Pasinaudokite proga, o ypatingai jaunimas. Bus skanių užkandžių ir saldžių gėrimėlių.

Visus nuoširdžiai kviečia

Rengimo Komisija

APVOGĖ PETRAUSKĄ

Spalių 31 d., ypatingu būdu tapo apvogtas Jonas Petrauskas. Jis iš darbo parėjęs nuėjo į vietos "shower baths" Municipal building nusiprausti. Besiprausiant jis tapo užkalbintas iš šalutinės maudynės. Tas žmogus jo prašė muilo. Jis jam davė. Tuoj tapo užkalbintas iš kitos pusės. Iš ten žmogus prašė jo paduoti jam, vandens ravu nubėgusius, pinigus. Jis ištikrųjų rado du dešimtuku ir per apačią padavė prašančiam, bet jis sakė, kad ten esą daugiau ir maldavo jo jų paieškoti. Jonas ieškojo, bet daugiau nerado. Atsistojęs pastebėjo, kad jo kaikurie drabužiai nukritę nuo gembės. Tuomet jam atėjo mintis pažiūrėti ar viskas tvarkoje. Drabužiai buvo tvarkoje, tik iš jų $45.00 buvo dingę. Išėjęs žiūrėti abejas šalutines maudynes, iš kurių ką tik du žmonės jį kalbino buvo tuščios. Pasirodė, kad čia būta gudraus vagių darbo. Šis aprašimėlis telpa dėlei labo kitų, kad apsisaugotų nuo panašių žulikiškų triksų. Jonas apie šį atsitikimą tuoj raportavo policijai.

Žinąs

"BLUE COAL"

Tai geriausis kietas ir švarus anglis ką kada buvo išneštas ant žemės paviršiaus. Ilgai dega o melsva spalva patikrina jo vertę. Duok už sakymą šiandien. Tiktai pašaukite telefonu

So. Boston 3403

BATCHELDER WHITTEMORE COAL COMPANY

463 Broadway, South Boston

VINČA LAIMĖJO KNOKOUTU

Po ilgų vakacijų Juozas Vinča vėl sugrįžo į ringę. Spalių 31 d., Bostono Arenoje Vinča dalyvavo preliminarėse kumštynėse. Jo oponentu buvo McNeeley, pirmiau buvęs Naujos Anglijos megėjų (amateur) kumštininkų čampijonas. Kirtosi gana smarkiai. Punktais, Vinčos oponentas buvo toli jį pralenkęs. Bet dėka Vinčos gęram išsitreniravimui, jis nenusilpnėjo ir netikėtai, ketvirtam roundę savo oponentą partrenkė ant grindų. Suskaičius 9 jis dar atsikėlė, bet jau buvo gana silpnas ir Vinča savo tvirtais smūgiais greit jį pribaigė. Paskutinį sykį kaip parmušė tai nebeprikėlė nei skaityti, — gulėjo kaip negyvas.

Šias Vinčos kumštynes, kaikurie dienraščiai gana plačiai aprašė.

Teko sužinoti, būk jis metęs rūkymą ir gėrimą ir labai pasidarė ištvermingesnis, ne taip greit nusilpnęs. Be to esąs pilnai pasveikęs nuo pirmesnio sužeidimų. Jam buvo kumštynėse sulaužyti keturi šonkauliai. Reikia tikėtis, kad mūsų Juozas, pasimokinęs iš praeities klaidų, ir kitą kartą bet darys nuolatinę pažangą savo sakoje. To jam visi lietuviai nuo širdies linki.

Sport.

DARBININKŲ SUSIRINKIMAS

Spalių 30 d., parapijos svetainėje įvyko LDS. 1 kp. susirinkimas.

Pirmiausia susirinkimas užbaigė klausimą dėlei buvusio seimo ir ...mtos rezoliucijos. Buvę seime delegatai p-nia Siaurienė ir p. J. Zaikis pareiškė, kad rezoliucija organe taip tilpo, kaip buvo parašyta ir priimta seime.

Nariai pareiškė, kad tą klausimą užbaigti ir ateity darbuotis dar uoliau organizacijos labui.

Į parapijos komisiją parodai ir fėrams rengti išrinkti pirm. Marcinkevičius, išd. V. Valatka ir J. Zaikis.

Al. Ivaška vardu Bostono Lietuvių Draugijų Sąryšio kviečia kuopą "in corpore" dalyvauti jo rengiamose Vytauto Didžiojo iškilmėse.

Kadangi Bostone didžiulės iškilmės Vytauto garbei jau buvo spalių 12 d. š. m. ir draugijų sąryšys buvo kviestas dalyvauti tų iškilmių surengime ir atsisakė, tai didžiuma narių dalyvavusių susirinkime nutarė "in corpore" kuopoe vardu nedalyvauti, bet nariams nedraudžia liuosnoriai gali dalyvauti.

Tokiu nutarimu sąryšiečiams darbininkai parodė, kad jie laikosi organizuotos katalikų visuomenės ir kad jie nuoširdžiai pritarė ir rėmė spalių 12 d., A. L. R. K. Federacijos N. A. Apskričio paskričio parengimą.

Draugijų Sąryšio raštininkas įrodinėjo, kad kaip kitos apylinkės kolonijos nepasitenkina Bostone įvykusiu paminėjimu spalių 12 d. š. m., taip ir Bostonas negali pasitenkinti. Jam atsakyta, kad apylinkės kolonijos pateisinamos, nes visi lietuviai negalėjo į Bostoną atvažiuoti, bet bostoniečiai galėjo visi dalyvauti, nes visi buvo kviesti ir ne viena draugija, ne pavienis asmuo nebuvo sulaikytas nuo dalyvavimo. Kas atėjo, tas buvo malonai priimtas.

Tas klausimas buvo užbaigtas vienbalsiu balsavimu, kad "in corpore" draugijų sąryšio paminėjime nedalyvauti.

Šiame susirinkime dalyvavo ir kleb. kun. F. Virmauskis.

Rep.

Juo labiau tu myli save, juo didesnis esi savęs priešininkas.

Įdomi knyga "Kalėjimuose pas bolševikus." Parašė kun. P. Dogelis. Jis pats pergyveno tai, ką parašė. Galima ją gauti pas autorių už 3 litus su persiuntimu į Ameriką. Kreipkitės adresu: Kaunas, Kan. P. Dogelis, Bazilika, Lietuva. Knyga įdomiai parašyta, ir nemaža—160 puslapių.

BALIUS!

DĖL NAŠLAIČIŲ

Rengia Trys Draugijos

D. L. K. KEISTUČIO, SUSIV. L. ŠV. KAZIMIERO IR GEDIMINO

Lapkričio-Nov. 10 d. 1930

7-tą val. vakare

PARAPIJOS SVETAINĖJE

492 EAST SEVENTH ST. SO. BOSTON, MASS.

Gerbiamieji Bostono ir Apylinkės Lietuviai:—

Bus laimėjimas yra auksinė plunksna ir laikrodėlis, kurie turit tikietus, atsilankykite į šį balių. Grieš geriausia orkestra iš Montello.

Mums rodos kad Bostone neturi biednų žmonių, bet tik pažvelgkite ir patėmysite kad gana daug jų yra. Turime mes savo globoje keletą našlaičių, kurių tėveliai yra mirę ir neturi jokios pagelbos tik vargą priešaky, tad viršminėtos draugijos sumanė tam tikslui surengti balių ir pelną tiems našlaičiams paskirti.

Tad kurie atjaučia tokiam labdaringam darbui, prašome atsilankyti ir paremti šį prakilnų tikslą. Ateidami į šį balių patis galėsite gražiai pasilinksminti ir kartu sušelpsite našlaičius. Tad nuoširdžiai prašome visus atsilankyti.

Kviečia KOMITETAS TRIJŲ DRAUGIJŲ

ĮVAIRIOS ŽINIOS

LIETUVOS VYSKUPAI PAS PREZIDENTĄ

Rugsėjo mėn. 18 dieną Lietuvos vyskupų delegacija lankėsi pas Valstybės Prezidentą. Delegacija įteikė Prezidentui vyskupų konferencijos nutarimą dėl vidurinių mokyklų partinių moksleivių kuopelių uždarymo.

ATGIMSTA VYSKUPO VALANČIAUS LAIKAI

Blaivybei Lietuvoje plėsti prie vyskupijų tveriasi tam tikri blaivinimo centrai, kuriems vadovaus vyskupų skiriami kunigai. Tad šiomis dienomis blaivybei plėsti Panevėžio vyskupijoj J. E. Vyskupas paskyrė kun. A. Lipnicką, o Telšių vyskupijoj J. E. Telšių Vyskupas—kun. prof. Juodaitį. Tie kunigai vyskupų priežiūroje ir su L. K. Blaivybės d-jos žinia lankydami parapijas steigs L. K. Blaivybės d-jos skyrius, prie kitų organizacijų abstinentų sekcijas, sakys priešalkoliškus pamokslus, skaitys paskaitas, palaikys vyskupijoj visą priešalkolinį judėjimą.

GAL KAS NORITE DUOTI SKELBIMĄ

į judamus paveikslus, mano programan

Kaina $1.00 žodis. Tai kas norite, greitai parašykit kiek ko norite ir prisiųskit kartu su money orderiu kol dar gatavoju filmas.

J. K. MILIUS

3251 S. Union Ave., Chicago, Ill.

10 DIDŽIULIŲ TOMŲ

(turinčių arti 5000 pusl.)

suošia kiekvieno lietuvio inteligento biblioteką, kuris skaitė "Židinį," didžiausią mėnesinį literatūros, mokslo, visuomenės ir akademiškojo gyvenimo žurnalą, nuo pat jo leidimo pradžios. Bet "Židinys" darosi kaskart įdomesnis, ir tiesiog būtų nedovanotina, jeigu kuris inteligentas, vistiek kurios profesijos jis bebūtų ir kur begyventų, jo neprenumeruotų ir neskaitytų bent nuo 1930 metų pradžios.

"Židinio kaina Amerikoje: met. —$4.50, pusm.—$2.50; Lietuvoje: met. — 35 lt., pusm. — 20 lt.

Adresas: KAUNAS, Laisvės A-

Prof. A. Židanavičiaus MUZIKOS MOKYKLA

SMUIKA-PIANAS

Lekcijos duodamos privačiai kaip mažiems taip ir suaugusiems sulig programo Muzikos Konservatorijų. Pamokos aiškinamos lietuvių kalboje.

759 Columbia Rd., Dorchester

Tel. Columbia 0176

PATARNAVIMAS DIENĄ IR NAKTĮ

D. A. ZALETSKAS

GRABORIUS IR BALSAMUOTOJAS

877 ir 448 Cambridge Street Cambridge, Mass.

Telephone University 8861-W.

SUDUŽO LĖKTUVAS

Beskrendant iš Kauno į Klaipėdą keturiems lėktuvams vieno sugedo motoras. Orlaiviui teko leistis nepatogioj medžių pilnoj vietoj ties Pajūreliu, Tauragės apskrity.

Besileidžiant orlaivis užkliudė aukštą beržą ir, nukirtęs jo viršūnę, nukrito su visu smarkumu žemyn. Tačiau lėkusieji juo lakūnai, viršila Digrys ir žvalgas karūnas asp. Petruškevičius, išliko sveiki. Lėktuvas sudužo.

PALEIDO DAR VIENĄ

Kaunas. Voldemarininkas Rabačius, kuris buvo suimtas su kitais 22 draugais, davus reikalingą 10,000 litų užstatą, paleistas iš Kauno sunkiųjų darbų kalėjimo.

Tel. So. Boston 0823

LIETUVIS DANTISTAS

DR. M. V. CASPER

(KASPARAVIČIUS)

511 E. Broadway, So. Boston

Ofiso Valandos: Nuo 9 iki 12 ryte ir nuo 1:30 iki 5 ir nuo 6 iki 8 vak. vakare. Ofisas uždarytas subatos vakarais ir nedėldieniais, taipgi seredomis nuo 12-tos dieną uždarytas.

Taipgi nuimu ir X-ray

Lietuvis Dantistas

DR. S. A. GALVARISKI

(GALINAUSKAS)

414 Broadway, So. Boston

Tel. So. Boston 2300

Ofisas atdaras nuo 10 iki 12 val. ryto, nuo 1:30 iki 5:30 po piet ir nuo 6 iki 9 vakare. Šventą dieną pagal susitarimą

Tel. So. Boston 2660

LIETUVIS DANTISTAS

A. L. KAPOČIUS

251 Broadway, South Boston

("Keleivio" name)

Ofiso valandos nuo 9 iki 12, nuo 1:30—6 ir nuo 6:30—9 vakare. Seredomis nuo 9—12 val. dieną. Subatomis nuo 9 iki 6 vak. Nedėlomis nuo 9 iki 12 (pagal sutartį).

Tel. Porter 3789

JOHN REPSHIS, M. D.

(REPSYS)

Lietuvis Gydytojas

Ofiso Valandos: 2—4 ir 7—9

831 Mass. Ave., arti Central Sq. Cambridge, Mass.

PRIE GERO GYDYTOJO REIKIA KREIPTIS

delei pagydymo visokių kraujo, nervų ir chroniškų ligų. Kurie kenčiate nuo reumatizmo, skaudėjimų, vočių, sutinimų arba ligų kokių kuo ligų. Išgydau trumpu laiku ... Atminkit, pasiteiraukite patarimas dykai visą ši mėnesį.

Dr. Grady, 327 Tremont St. Boston, Mass.

Valandos: Antradieniais, ketvirtadieniais ir šeštadieniais 10—12 ryte, 2—5, 7—8 vakare; sekmadieniais 10—12 tiktai.

DIDELIS NUPIGINIMAS PIANŲ

Pianų tokių pigių tik už $50.00. Už $50.00 galite įsigyti pianą. Taipgi visokio padirbimo RADIO.

FRANK BURNS PIANO COMPANY

429 Broadway Lawrence, Mass.

IŠ DIDŽIOJO NEW YORK'O IR NEW JERSEY

NEW YORK CITY

Spalių 28 d. vietinis Dailės ir Meno Mylėtojų Ratelis, parapijos salėj laikė susirinkimą. Prisirašė trys jaunikaičiai į muzikos skyrių. Tolesnei griebtasi reikalingų svarstymų kaslink rengiamo koncerto lapkričio 2 d.

Vėliau atsilankė trys svečiai iš C. Broklyno, "Dramos ratelio nariai," gerb. J. Antanavičius, M. Balčiūnas ir P. Bartulis. Jų tikslas buvo kaslink atvaidinimo dramos "Žmogžudžiai" New Yorke. Ratelio nariai su didžiausiu džiaugsmu pasižadėjo paremti kad ir New Yorke jis pasisektų, nes yra tikrai puikus veikalas.

Nutarta laikyti ratelio metinį susirinkimą lapkr. 18-tą toj pačioj salėj.

Nugirdęs

NEW YORK CITY

Lietuvon

Kun. A. Krušas, kunigavęs Čikagoje, spalių 31 d. išvyko Lietuvon. Keliauja laivu "Augustus" į Neapolį, iškur vyks tėvynėn. New Yorke apsistojo pas kun. A. Šeštoką; aplankė apylinkės dvasiškius. Gerb. kun. A. Krušas priklauso prie Telšių vyskupijos, mokslus Ryme ir Washingtone. Manoma, kad Telšių vyskupas jį atšaukdamas iš Amerikos, duos jam profesoriaus vietą Telšių dvasinėje seminarijoje.

BROOKLYN, N. Y.

"Drobės" šērininkų susirinkimas spalių 31 d. pas p. J. Garšvą įvyko "Drobės" B-vės šērininkų susirinkimas. Šērininkai gavo nuošimčio ir dividendo. Tai antras kartas šiais metais dividendas dalinamas. Reikia pasidžiaugti, kad ši bendrovė bizniškai pastatyta žmones neapvylē. Kaune "Drobės" dirbtuvė audžia puikiausią medžiagą. Aprūpina Lietuvos kariuomenę ir policiją drabužiais. Turi apie 30 krautuvių. Jei išvengs "žulikėlių," jai pramatoma graži ateitis.

Vytauto kom. susirinkimas

Spalių 30 d. vakare pas kun. N. Pakalnį įvyko Vytauto D. Komiteto posėdis. Finansų raportai nebuvo išduoti. Kalbėta apie Vilniaus Vaduoti Sąjungą. Smulkiau apkalbės ir planus nustatys būsimasis susirinkimas lapkr. 7 d. 8 val. vakare toje pačioje vietoje. Posėdyje dalyvavo Liet. Gen. Konsulas p. P. Žadeikis.

Tėvų domei

Brooklyne esama apie 4 lietuvių kalbos vakarinės mokyklos. Norime kreipti tėvų domę į Šv. Jurgio ir Karalienės Angelų parapijų vakarines mokyklas. Šiose mokyklose mokinama lietuvių rašyba, skaitymas, istorija, geografinės žinios ir tikybiniai reikalai, k. p., katekizmas, šventoji istorija, liturgika ir k. Dauguma vaikų lanko viešąsias mokyklas. Nedovanotinas apsileidimas tėvų turint šias mokyklas ir į jas vaikų nesiųsti. Nekurie siunčia vaikelius į "Laisvės" mokyklą. Geri patriotai ir katalikai į jų mokyklą negali leisti. Ten skiepijami priešlietuviški ir prieštikybiniai nusistatymai.

Apie parapijines vakarines mokyklas noriai painformuos vietiniai klebonai.

Žinutės

— Daug kalbų sukėlė "gerosios tetutės" Teresės Kamarauskienės aferos su inšiūrinais nekurių jau mirusių asmenų. Anglų spauda įdomaujasi "lietuviškais rakietavimais." Toks pragudrėjimas labai peiktinas ir skandalingas. Saugokitės "geraširdžių" susirūpinusių kitų apdrauda.

— Nedarbas didėja. Vargšų skaičius auga. Kasdieninė metropolio spauda ilgiausius straipsnius talpina apie depresijos mažėjimą ir gerų laikų aušrą. Netik aušros nėra, bet nė pazaro nematyti.

— Praeitame "Darb-ko" numeryje klaidingai buvo parašyta, kad Karalienės Angelų choro vakaras bus Newarke ir New Jersey. Turėjo būti, kad minėtame vakare, t. y. lapkričio 15 d. Transfiguration salėje, Brooklyne, bus iš Newarko ir New Jersey žmonių. Tikietai plačiai pardavinėjami.

— Liet. vice-konsulas p. P. Daužvardis prisižadėjo bendradarbiauti mūsų apylinkės puslapiui.

— Maspethe, L. I., lapkr. 1, 2 ir 3 dienomis taipgi įvyks Vėlinių Triduum, po kun. Dr. A. Bružo vadovybe.

— Karalienės Angelų bažnyčioje kun. P. Karalius spalių 31 d. pradėjo Vėlinių Triduum. Žmonės gausiai lankė. Išpažintį atliko kuone visa parapija.

— Lapkr. 5 d. 9:30 val. ryte St. James Pro-Cathedral Jo Mal. Vyskupas Thomas E. Molloy, S. T. D. laikys pontifikales mišias už mirusius dvasiškius.

— P-lė Jordan lietuvaitė artistė šią savaitę vaidina Fox teatre, Brooklyne.

— Liet. Gen. Konsulas p. P. Žadeikis dalyvaus Vytauto D. šventėje Elizabethporte, N. J. lapkr. 9 d. š. m. Elks Club.

— Lapkr. 26 d. š. m. Wilkes-Barre įvyks Kunigų Vienybės antras šių metų seimas, į kurį ketina vykti keli apylinkės kunigai.

— Visose lietuvių bažnyčiose iškilmingai švęsta Vėlinių Diena. Kas penktadienis bus laikomos šv. mišios parapijonų intencija.

— Apylinkės chorai dalyvaus ne tik Elizabethporte, N. J. lapkr. 9 d. bet ir Newarke, N. J., lapkr. 16 d.

— Lapkr. 8 d. Maspeth'o Mot. Sąj. 30 kp. rengia balių Maspeth Democratic Hall. Pradžia 7 val. vak.

— Lapkričio 4 d. visoje Amerikoje bus rinkimai į savivaldybes. Lietuviai naudosis savo teisėmis ir balsuos.

— Lapkričio 8 d. katalikės vienuolės mokytojos laikys savo bertaininę konferenciją Bishop McDonnell Memorial High School. Lapkr. 15 d. ten pat pasauliečiai katalikai mokytojai turės savo konferenciją ir koncertą. Prie šių priklauso keleta lietuvių mokytojų.

— Kun. Gielis The Catholic World redaktorius pradedant lapkričio 9 d. kalbės radio katalikų valandoje. Ta valanda įvyksta kas sekmadienis 2 val. p. p.

ELIZABETH, N. J.

Vytauto Didžiojo sukaktuvių iškilmės

jau čia pat; beveik viskas ir prirengta. Aukštieji svečiai pakviesti ir pasižadėję dalyvauti — J. E. Vyskupas Rt. Rev. Jn. Walsh, Miesto Majoras John Kenah, Miesto Tarybos pirm. Cummings, Miesto Advokatas Nugent, Taksų Komisionierius Collins, Apylinkės Atstovas (Ward Alderman) Crowley, Apskrities Teismo Judge La Corte, Federalės Apygardos Teisėjas Judge Stein, Valst. Senato Sekretorius Brokensen, buvęs New Jersey Valstijos gubernatorius A. Harry Moore, Amerikos Valdiškasis Komisionierius Pfaff ir sutiko dalyvauti visi miesto pralotai bei klebonai.

Sudaryta komisija svetimtaučių garbės komitetui sudaryti iš: Dr. Kralikas — pirm., Adv. Walter H. Flaherty — sekr. ir kun. John Finnerty.

Ponas solistas Butėnas sutiko dalyvauti.

Be to, pasižadėjo dalyvauti garsus mūsų apylinkėj "Trubadūrų" kvartetas.

Parapijos choras

Kompoz. J. Žilevičiaus vedamas nutarė savo nario p-lės Triukūniutės tėveliui mirus užprašyt vietoj vainiko, šv. Mišias. Gal maldų vainikas suteiks daugiau naudos mirusio sielai bei suraminimo liūdinčiai mūsų draugei ir visai jos šeimynai.

Choristam Vytauto D. sukaktuvės "nerūpi," jiem rūpi, kaip geriau sutikt svečius choristus, tam išrinko komisiją, kurią sudaro J. Žindžius, Anna Motches, El. Kasinski, M. Cibitis, gi palinksmint juos pasirūpins p. J. Žilevičius, A. Prauskietis ir J. Matusevičius.

Tuomi jie dar nepasitenkina; lapkričio 29-tą rengiasi pastatyti komediją "Advokato Patarimai" ir surengt šokius. Išrinkta komisija, kurion įeina: J. Kacinskaitė, El. Martin, J. Žindžius, E. Kolaninte ir E. Biekša.

Giminės neprivaišino taip labai, kad būtų galvutė apsisukus, bet visvien panelei J. Kačinskaitei, mūsų choro nariui, rodėsi saulė tekanti kitam dangaus pakrašty nei paprastai, kada ji šią vasarą pirmu kartu lankėsi Lietuvoje, Ukmergės apylinkėj. Įspūdį Lietuva palikusi jai neišdildomą, sako ir "Home, Sweet Home" buvusi pamiršusi. Panelių mados labai patikusios. Norėjau paklaust ir apie susisiekimą, bet atsiminęs, kad šalia moterų advokatų, politikų, dar nėra panelių inžinierių, — nebedrįsau.

K. Beržanskis

BROOKLYNO IR APYLINKĖS LIETUVIAMS

Šiuomi pranešama, kad Jurgis "Darbininko" prenumeratas, pa-Tumasonis yra įgaliotas rinkti garsinimus ir spaudos darbus. Jo adresas:

J. TUMASONIS,
1356 E. 91 St., Brooklyn, N. Y.

TAS JAU NEBUS JAUNAS

ir negalės save jaunuoliu draugu vadinti, kuris 1930 metais neužsiprenumeruos leidžiamo Kaune moksleivių, skaisčiausio mūsų tautos žiedo, žurnalo

"ATEITIES"

Žurnalas eina sąsiuviniais po 64 psl. kas mėnuo jau 10 metų. Jame rasi gražių eilėraščių, beletristikos dalykėlių, įdomių ir rimtų straipsnių, iliustracijų—pažinsi visą Lietuvos besimokančio jaunimo gyvenimą.

"Ateitis" visų pigiausias Lietuvoje žurnalas. Už $2.00 jį gausi kas mėnuo su mėnesiniu 16 pusl. "Gamtos Draugo" priedu. Pusm. — $1.00. Moksleivams; met. — $1.00, pusm. $0.50. Tad skubėk!

Žolė trokšta rasos, gamta gaivinasi ir stiprinasi saulės spinduliais, o žmogaus širdis ilgisi tėvų šalies—gimtinės, gaivinasi ir stiprinasi jos gyvenimu ir žiniomis.

Adr.: "Ateitis," Kaunas, Laisvės Al. 3.

BROLIAI IŠEIVIAI

Tėvynės likimas, jos laimėjimai ir nelaimės, jos sielvartai ir bėdos Jums visiems, be abejojimo, rupi. Jums taip pat rupi, kad Tėvynėje taurautų ir klestėtų teisėtumas ir laisvė. Jųs taip pat niekinat priespaudos nevalią ir neribotą sauvaliavimą su švenčiausiomis žmonių teisėmis ir laisve. — Jųs norite, kad ir toli būdami, kad ir plačiųjų marių atskirti, pažinti Tėvynės buvį, koks jis tikrumoj yra. — Šitais visais atžvilgiais Jums labai yra pravartu išsirašyti

"Darbininkas,"

nes

"DARBININKAS" yra tikriausias šių dienų Lietuvos gyvenimo veidrodis.

"DARBININKAS" ugdo tiesos ir laisvės meilę.

"DARBININKAS" moko neapkęsti priespaudos smurto ir niekinti didvaldų veidmainystę.

"DARBININKAS" tiesia kelią Tėvynei į šviesesnį rytojų.

"DARBININKUI" visur ir visados rupi darbo žmonių reikalai.

"DARBININKAS" turi labai įdomias savo "RADIO ŠYPSENAS."

"DARBININKAS" yra darbo žmonių ir inteligentų laikraštis.

"DARBININKĄ" redaguoja profesorius PR. DOVYDAITIS.

Skubėkite kad išsirašyti "DARBININKĄ" patys ir išrašykite jį savo giminėms Lietuvoje.

Amerikoje "Darbininkas" kaštuoja $1.20, o Lietuvoj tik 60 amerikoniškų centų.

"DARBININKO" *adresas:* Lithuania, Kaunas, Nepriklausomybės aikštėlėja 3 nr. "ŽIDINYS."

Tas, kas, būdamas jaunas, neturėjo aukštų idealų, iš tikrųjų nėra buvęs jaunas.—Prof. St. Šalkauskis.

KAIP PAGERINTI JŪSŲ APETITĄ IR VIRŠKINIMĄ

Kiekvienoj apylinkėj yra daug žmonių, kurie yra dėkingi Nuga-Tone už savo geresnę sveikatą ir padidėjusią spėką. Nekurie jų turėjo prastus apetitus, virškinimo pakrikimus, gasus ar išputimą pilve ar viduriuose, inkstų ar puslės įdegimą. Kiti buvo silpni, nerviški, negalėjo gerai naktimis pasilsėti ir abelnai buvo menkos sveikatos—visa tai paėjo nuo konstipacijos ir jos silpninančių nuodų.

Nuga-Tone greitai nugali konstipaciją. Jis pašalina iš kuno ligas gimdančius nešvarumus, suderina ir sustiprina organus ir labai pagerina abelną sveikatą. Imkite Nuga-Tone tik per kelias dienas ir pastebėkite didelį pagerėjimą, kokis po to seka. Jųs galite pirkti Nuga-Tone kur tik yra pardavinėjami vaistai. Jeigu jusų pardavėjas neturėtų jų stake, paprašykit jį užsakyti jų dėl jųs iš savo džiaberio.

Ne kiekvienas gali padaryti ką nors nepaprasto, bet kiekvienas gali nudirbti paprastą darbą nepaprasta dvasia. — Booker Washington.

"VYTAUTO" SPAUSTUVĖ

ATLIEKA VISUS SPAUDOS DARBUS

Vienintėlė Katalikų Spaustuvė ir Krautuvė Apylinkėje

Parsiduoda: maldaknygės, rožančiai, škaplieriai, medalikėliai, kryžiai, stovylos ir k. Galima gauti įvairaus turinio knygų.

Prie Spaustuvės "DARBININKO" AGENTURA

Apylinkės lietuviai teužsisako ir teperka "Darbininką" per "Vytauto" spaustuvę. Priimame visus "Darbininkui" apgarsinimus, darbus bei užsakymus.

"VYTAUTO" SPAUSTUVĖ
554 Grand St., Brooklyn, N. Y.

Lietuvą matysi skaitydamas **Katalikų Veikimo Centro** leidžiamą **savaitraštį**

"MŪSŲ LAIKRAŠTIS"

Jį reikia užsisakyti sau Amerikoje ir visiems giminėms ir pažįstamiems Lietuvoje.

"Mūsų laikraštis" metams kaštuoja keturi litai, pusei metų du litai.

Latvijoj, Estijoj ir Vokietijoj kaina ta pati, o visur kitur užsienyj (taigi ir Amerikoj)—trigubai brangiau.

Adresas: Lietuva, Kaunas, Laisvės Alėja 31 Nr. "Mūsų Laikraštis."

KĄ TIK IŠĖJO IŠ SPAUDOS NAUJA KNYGA

VARDU

XXIX-TAS TARPTAUTINIS EUCHARISTINIS KONGRESAS

Parašė KUN. PROF. PR. BUČIS, M. I. C.

Labai įdomi knyga. Aprašymas žymiausių nuotikių Kunigo Prof. P. Bučio, M. I. C. kelionės į Australiją. Kaina minkštais viršeliais $1.50. Kietais viršeliais $1.60. Užsakymus siųskite sekančiu adresu:

"DARBININKO" ADMINISTRACIJA
366 West Broadway, South Boston, Mass.

GERAS LAIKRAŠTIS TIKRIAUSIAI GALI PAGELBĖTI DARBININKUI SURASTI KELIUS IR BŪDUS VADUOTIS IŠ VARGŲ IR NELAIMIŲ

"DARBININKAS"

yra

TINKAMIAUSIAS LAIKRAŠTIS DARBININKAMS

"DARBININKO" KAINA:

Amerikoje metams	$4.00
Pusei metų	$2.00
Lietuvoje metams	$5.00
Pusei metų	$2.50

"DARBININKAS"

EINA DU KARTU SAVAITĖJE.

GALIMA UŽSIRAŠYTI TIK SAVAITINĮ

Kaina:

Amerikoje metams	$2.00
Lietuvoje metams	$2.50

"DARBININKO" SPAUSTUVĖJE

ATLIEKA ĮVAIRIUS SPAUDOS DARBUS PRIEINAMOMIS KAINOMIS.

Reikale Kreipkitės Pas

"DARBININKAS"

366 West Broadway South Boston, Mass.

Tel. So. Boston 0620

Telephone: STAGG 0706

DR. BLADAS K. VENCIUS

DANTISTAS
X—RAY

Namų Telefonas: Michigan 4273

VALANDOS:
Nuo 9—12 iš ryto, 2—8 vak.
Šventadieniais susitarus

499 GRAND STREET
(kampas Union Ave.)
BROOKLYN, N. Y.

Telefonas: Stagg 9105

DR. A. PETRIKA
(PETRICK)
LIETUVIS DENTISTAS

221 S. 4th St., Brooklyn, N. Y.

X-Spindulių Diagnoza
Gazo Anestetika

VALANDOS:
Nuo 9 val. ryte iki 8 val. vakare.
Penktadieniais ir šventadieniais tik susitarus.

Tel. Greenpoint 4428

DR. JOHN WALUK

VALANDOS:
8—10 A. M. 1—2 & 6—8 P. M.

Sekmadieniais pagal susitarimą

161 NORTH SIXTH STREET
BROOKLYN, N. Y.

Tel. Stagg 5043 Notary Public

M. P. BALLAS INC.

BIELIAUSKAS

Graborius ir Balsamuotojas

734 Grand St., Brooklyn, N. Y.

Tel. Mitchell 2—0656

VINCAS ADOMAITIS

GRABORIUS

195 Adams St., Newark, N. J.

Netoli New York Ave.
Gyv. vita: Tel. Bergen 3—6331

Tel. 2320 Greenpoint

JOSEPH GARSZVA

GRABORIUS
—IR—
BALSAMUOTOJAS

231 BEDFORD AVENUE
BROOKLYN, N. Y.

Tel. Stagg 0783 Notary Public

JOSEPH LEVANDA
(Levandauskas)

GRABORIUS

107 Union Ave., Brooklyn, N. Y.

KLAŠČIAUS

CLINTON PARKAS

Piknikams, baliams, koncertams, šokiams ir visokiems pasilinksminimams smagiausia vieta Brooklyne-Maspethe. Jau laikas užsisakyti salę žiemos sezonui.

JONAS KLAŠČIUS, Sav.,
kamp. Maspeth ir Betts Ave.
Maspeth, N. Y.

Tel. Newtown 4464

ANT. J. VALANTIEJUS

LAISNIUOTAS GRABORIUS IR BALSAMUOTOJAS

Apdrauda Visose Šakose
Notary Public

54—41 — 72-nd Street,
(4 Lexington Ave.) arti Grand St.
MASPETH, L. I., N. Y.

MOT. LAUKUS

14 Bedford Ave. Br...