VISŲ ŠALIŲ KATALIKAI DARBININKAI VIENYKITĖS!

DARBININKAS

AMERIKOS LIETUVIŲ R. K. ŠVENTO JUOZAPO SĄJUNGOS ORGANAS

EINA ANTRADIENIAIS IR PENKTADIENIAIS

EINA NUO 1915 METŲ — SOUTH BOSTON, MASS., ŠVENTŲJŲ METŲ LIEPOS-JULY, 6 D., 1934 M., NO. 52. — KAINA 5 CENTA

A. L. K. S. Seimas Pavyko

Liepos 2 ir 3 dieną, Marianapolio Kolegijoje, įvyko Amerikos Lietuvių Katalikų Studentų ir Profesionalų seimas. Seimas atidarytas iškilmingomis šventomis mišiomis, kurias atnašavo organizacijos dvasios vadas kun. Kripas. Asistavo: deakonu — kun. Vembrė, subdeakonu —kun. Petrauskas, kitas pareigas atliko Marijonų klierikai ir studentai. Atitinkamą pamokslą pasakė kun. Karlonas.

Tuoj po šventų mišių įvyko pirmasis seimo posėdis. Seimą oficialiai atidarė organizacijos pirmininkas J. Morkūnas, pasakydamas įžanginę kalbą. Po kalbos išrinkta seimo garbės prezidiumas, kurį sudarė Marijonų Amerikos provincijos provincijolas kun. Jakaitis, Marianapolio Kolegijos direktorius kun. dr. Navickas, žymusis visuomenės vadas ir poetas kun. Urbonavičius ir gerb. svečias prof. Vitkus. Darbo valdybą sudarė: pirmininkas J. Pilipauskas, pirmas v-pirmininkas J. Kundrotas, antras v-pirmininkas ponia Barziliauskienė, sekretoriai A. Mičiunas ir Ignotaitė. Toliau sekė komisijų rinkimas. Pasveikinimo komisiją: Aleksis, Parulis ir Kuprevičius. Resoliucijų komisija: kun. Kripas, prif. Galinis, Sabas, Rambutis, kun. Karlonas, Paulikonis, prof. Cenys ir Klimas. Mandatų komisija: Dambrauskas, Aleksandravičius, Plangiutė ir Paulauskaitė.

Užbaigus rinkimus eita prie sveikinimų. Pirmasis žodis teikiamas kun. dr. Navickui. Kiti gerbiamieji svečiai sveikino seimą: kun. Jakaitis, kun. Karlonas, kunigas Kripas, p. Kneižys, prof. Vitkus, kun. Bakšys, kun. Petrauskas, prof. Galinis, kun. Vembrė. Taipgi seimą sveikino organizacijos prieteliai, telegramais bei laiškais.

Sveikinimams išsibaigus įvyko istorinis įvykis, būtent, pasirašymas pasižadėjimo raštu vieningai dirbti su Lietuvos Ateitininkais. Ateitininkus atstovavo prof. Vitkus. Gerbiamas atstovas savo kalboje aiškino naudingumą bei reikalingumą susivienyti su broliais lietuviais Lietuvoje. Gerb. atstovas įteikė šiam seimui vienybės aktą, kuris buvo priimtas Ateitininkų kongrese pereitais metais. Taipgi per prof. Vitkų buvo įteiktas šios organizacijos vienybės akto Ateitininkams Lietuvoje. Vienybės aktą pasirašė seimo garbės prezidiumas ir centro valdyba. Šis istorinis įvykis baigtas sugiedant Lietuvos himną.

Sekė sveikinimai: kun. Urbonavičius, kun. Balkūnas, ir kun. Skruodenis.

Iš mandatų komisijos raporto paaiškėjo, kad seime dalyvauja 84 delegatai ir didelis skaičius svečių.

Pereitų metų protokolą skaito sekretorius S. Vaičaitis.

Tuomi ir baigėsi pirmos seimo dienos darbas.

Vakare įvyko Sendraugų posėdis. Priimtas su pataisomis konstitucijos projektas.

Vakare suruošta šokiai, kuriuose dalyvavo seimo dalyviai, kurie kolinksmiausiai praleido laiką.

Antra seimo diena pradėta sveikinimais garbingų svečių. Sveikino "Draugo" redaktorius L. Šimutis, Kanauninkas Kemėšis ir kun. J. Švagždys.

Toliau sekė centro valdybos raportai. Visų valdybos narių raportai priimti su padėka.

Centro valdybon kitiems metams išrinkti šie: dvasios vadas (Kunigų Vienybė paskirs), garbės pirmininkas — L. Šimutis, pirmininkas J. Morkūnas, vice-pirmininkai — V. Budrevičius ir V. Sabas, sekretorius — A. Mičiunas, finansų sekr. I. Rovaitė, iždininkas P. Barziliauskas, vyriausis redaktorius kun. Urbonavičius ir redaktorius J. Pilipauskas.

Šiame seime trys asmenys pakelti į garbės narius: kun. Jakaitis, Kun. Bakšys ir Dr. Aukštakalnis.

Seimas nutarė sekantį seimą laikyti Marianapolio Kolegijoje. Laiką nuskirs centro pirmininkas.

Vakare įvyko koncertas kuriame dalyvavo žymūs artistai.

Antanas Mažukna

SOVIETAI IŠLEIDO DAR VIENĄ DEKRETĄ

Maskva, — Liepos 2 d. sovietai išleido dar vieną dekretą, kuris dar labiau apsunkina ūkininkus. Dekretas draudžia ūkininkams pardavinėti grudus kol valdžia pasiims jai priklausančią dalį. Einant tuo dekretu ūkininkams draudžiama pri vačiai parduoti savo grudus iki gruodžio 1 d.

PO 19 METŲ GRĮŽO TĖVIŠKĖN

Ortelsburg, Vokietija, — William Zapka tarnaudamas vokiečių kariuomenėje, 1915 metais buvo rusų paimtas nelaisvėn. Per devyniolika metų jis bandė savo tėvynę pasiekti iš Rusijos gilumos. Laiškai kuriuos jis rašė namiškiams dingdavo, bet pagaliaus po 19 metų pasisekė jam sugrįžti į tėviškę ir birželio 23 d. Montwitz miestelio burmistras iškilmingai nutrynė jo vardą iš sąrašo to miestelio žuvusių pasauliniame kare.

IŠRINKO NAUJĄ PREZIDENTĄ

Mexico City —Liepos 1 d. čia įvyko Meksikos prezidento rinkimai. Išrinktas šešeriems metams Cardenas. Rezultatas buvo iš anksto numatytas, nes revoliucijinė partija, turėdama valdžią savo rankose. pravedė balsavimus sulig savo noro. Kiti du kandidatai nepripažįsta šiuos rinkimus kaip legalius.

NRA. EMBLEMA ATIMTA IŠ HARRIMAN HOISERY MILLS

Washington — Balandžio mėnesyje NRA emblema buvo atimta iš Harriman Hoisery Mills už tai, kad darbdaviai atsisakė tartis su savo darbininkų atstovais ir nemokėjo algos numatytos kojinių industrijos kode.

Dabar dirbtuvė, kurioje dirba 653 darbininkai pareiškė, kad ji neturėdama NRA emblemos turės užsidaryti nes negauna užsakymų. Vienas užsakymas 30,000 kojinių buvo atšauktas kada pirkėjas sužinojo, kad firma nepriklauso prie NRA.

NRA vadovybė susirūpinusi šiuo klausimu, siunčia savo atstovą į Harriman, Tenn. bandyti surasti būdą, kad išvengti dirbtuvės uždarymo.

BANDANT PAIMTI BOLIVIJOS TVIRTOVĘ ŽUVO 2,900 PARAGVAJAUS KAREIVIŲ

Buenos Aires — Bolivijos kariuomenei, pereitą savaitę, po smarkių Paragvajaus kariuomenės puolimų pasisekė juos atmušti. Paragvajaus kariuomenė bandė šturmu paimti Bolivijos tvirtovę, bet buvo priversti atsitraukti palikę 2,000 užmuštų mušio lauke.

Šis karas jau tęsesi antri metai ir vis galo nematyti.

Balandžio mėnesyje Paraguajaus kariuomenė pirmu kartu buvo bandžiusi tvirtovę paimti, bet ir tada turėjo atsitraukti nieko nepešus.

TRAUKINIO IR AUTOMOBILIO SUSIDURIME UŽMUŠTA 2 MOTERYS IR 3 VAIKAI

North Grafton — Birželio 27 d. ekspresinis traukinys iš Bostono važiuodamas į Chicago, visu smarkumu įvažiavo į automobilį kuriame važiavo 2 moterys ir 3 vaikai. Visi keleiviai automobilyje buvo ant vietos užmušti.

BAIGIAMA SUPIRKTI ĮTAISUS "LITUANICAI II"

MOTORAS BUS 650 ARKLIO JĖGŲ

Nupirkta arba užsakyta instrumentų už $1,558.

Netrukus "Lituanica Antroji" bus pilnai įrengta tranzatlantmei kelionei. Šį mėnesį, belankydamas rytines kolonijas, leit. Feliksas Vaitkus suderėjo ir nupirko naują motorą aeroplanui ir reikalinguosius toi i m a ia skridimui instruaentus. Už motorą ir už daugumą instrumentų duota firmoms depozitai (už kai kuriuos jų jau užmokėta visa kana).

"Lituanica II" turės WASP motorą, t. y. tokios pat rūšies, kaip dabartinis jos motoras, bet tik VISIŠKAI NAUJĄ ir paskiausiojo modelio, būtent: S1D1. Jisai išvysto 6,0 "arkiio jėgų" ties jūros paviršium, tuo tarpu kai senesnysis modelis S1C1 išvysto tik 545 "arklio jėgos".

Tas motoras kaštuoja $7260. Įkeičiant "Lituanicos II" senąjį motorą, už kurį kompanija duoda $1,260, reikės už motorą užmokėti lygiai $6,000. Jau duota kompanijai depozitas.

Nupirkta Instrumentai

Nupirkta šie instrumentai:

Naujas Earth Inductor Compass;

Kollsman Sensative Altimeter (toks, kokį vartojo Wiley Post);

Aperiodic Straight Flight Compass (tiesus skridimo kompasas);

Sperry Artificial Horizon & Directional Gyro with illuminated Allbank Ice Warning Indicator (kombinacija instrumentų skridimo krypčiai kontroliuoti ir ledo signalo prietaisa);

Manifold Pusher Guage; Fuel Pressure Guide Intake temperature Guage;

Two Instrument Vacum Pumps; American Bosch Generator; Electrically Heated Pilot.

Šituos instrumentus pavyko nupirkti už $1,558, sutaupant ALTASS-gai tarpe pusantro ir dviejų tūkstančių dolerių.

Be šitų įtaisų "Lituanica II", dedama dar "Variable Pitch" Propelleris, kuris kaštuos veikiausiai apie tūkstantį dolerių, ir turės dar būti nupirktas Radio aparatas — "Sending and Receiving Set", už kurį teks užmokėti, tur būt, apie $500.

Didieji gazo bakai (tankos) jau yra užsakyti prieš trejetą savaičių laiko ir yra užsakyti prieš trejetą savaičių laiko ir yra dirbami.

Tuo būdu neilgai truks, iki "Lituanica II" bus galutinai paruošta. Su tomis įtaisomis, kokiais jai duoda ALTASS, ji bus geriausiai įrengtas lėktuvas, koks kada nors skrido per okeaną.

Lietuvių Diena Marianapoly

A. A. KUN. H. TIŠKUS IŠKILMINGAI PALAIDOTAS

Chicago, Ill. — Šeštadienį, birželio 30 d., iškilmingai palaidotas a. a. kun. H. Tiškus. Gedulingos pamaldos įvyko Visų Šventųjų bažnyčioje, Roselande.

Buvo matyt žmonių iš visų Chicagos lietuvių parapijų. Didelė minia susirinko į bažnyčią pasimelsti už a. a. Hieronimo sielą. Gausinga minia taip pat palydėjo į kapus.

Chicagos ir apylinkės dvasiškija atvyko pasimelsti už a. a. Hieronimo sielą ir kūną palydėjo į amžino atilsio vietą. Dalyvavo šie: Pralotas M. Krušas, kun. A. Sripko, kun. H. J. Vaičiunas, kun. J. Paškauskas, kun. A. Baltutis, kun. J. Svirskas, kun. K. Bičkauskas, kun. J. Martis, kun. A. Linkus, kunigas J. Mačiulionis, M. I. C., kun. A. Martinkus, kun. Pr. Vaitukaitis, kun. P. Katauskas, kun. V. Černauskas ir kun. Pauliukas, dominikonas.

MEDVILNĖS AUDYKLOSE PER PASKUTINIUOSIUS METUS DARBININKŲ PADAUGĖJO 40 PROC.

Washington — Baigus pirmus metus po NRA mėlynojo aro, medvilnės audimo industrija džiaugiasi nuveiktais darbais. Tais metais darbininkų skaičius padidėjo 40 nuošimčiais ir išmokėtų algų 78 nuošimčiais daugiau.

Ši industrija buvo pirmutinė priimti kodą, einant kuriuomi darbininkų darbo valandos buvo sumažintos ir algos pakeltos.

AUSTRIJOJ TERORAS TEBESITĘSIA

Vienna — Birželio 27 d. Oberalm miestelyje netoli Salzburgo, katalikų kunigo namuose sprogo bomba, bet žmonių nesužeidė. Teroristai po visą Austriją tebedirba savo pragaištingą darbą. Matrei miestelyje irgi sprogo bomba Heimwehro vado namuose.

SENIAUSIAS PASAULIO ŽMOGUS VAIKŲ LIGONINĖJ

Istanbul — Pasaulio seniausis žmogus, Zaro Agha, kuris sakosi esąs 160 metų amžiaus rimtai serga ir patalpintas vaikų ligoninėje.

Liepos 4 d. į Marianapolį sūvažiavo tūkstančiai lietuvių iš visų Amerikos rytinių valstybių dalyvauti antroje Lietuvių Dienoje.

Oras gražus ir susirinkusių svečių nuotaika taip pat buvo gera.

Programa pradėta iškilmingomis mišiomis, kurias laikė kun. J. Ambotas; asistavo kun. J. Švagždys ir kunigas S. Kneižis. Pamokslą sakė kun. J. Vaitekūnas.

Po iškilmingų pamaldų sekė Dainų programa, kurią išpildė N. A. parapijų choras.

Pasibaigus dainų programai svetingi Tėvai Marijonai, kun. Dr. J. Navickui vadovaujant kvietė dalyvius pietauti Kolegijos rūmuose.

SPORTO OLIMPIADA

Baseball lošė So. Bostono Vyčių 17 kuopos komanda su Norwoodo lietuvių parapijos komanda. Laimėjo Norwoodas — 3—2. Tuo pačiu metu parke vyko visa eilė lenktynių ir kitokių žaislų.

Kun. F. Strakauskas, Lowellio lietuvių parapijos klebonas aikštėje sudarė įdomią radio programą, kurią bangomis leido inžinierius Stasys Beleskas iš South Bostono.

Didžiausia sensacija bu tai "Lituanica III", ku valdė ir demonstravo lak nai Januškis ir Baltruš nas ir parašiutninkas Gap tis. Visi smalsiai apžiūri jo orlaivį ir ginčijosi ar Gaputis šoks ar ne. Pak orlaivis ir štai iš 4,000 pė aukštumos iššoka žmog akymirksnyje atsidaro p rašiutas ir p. Gaputis nu leidžia laimingai aikštės duryje. Jį ir lakūną Jam kį sutinka minia aplod mentais ir sveikina už gabumus.

Leidosi saulutė ir sveč nenoriai skirstėsi į nam

Spėjama, kad Lietuv Dienoje buvo apie 10,0 žmonių. Visi buvo pat kinti tos dienos programa

Rap.

BADAS RUSIJOJE

New York — Liepos 2 atvyko Dr. E. Ammende, s kretorius organizacijos, k ri šelpia Rusijos badauja čius. Šio komiteto pirmini ku yra Austrijos kardinol Innitzer. Dr. Ammendo p reiškė, kad šiais metais kaitros sunaikinta Rusijo daug užsėtų laukų ir rude ir žiemą virš 10 milijo Rusijos gyventojų ba šmėkla žiūrės į akis.

Baisios Skerdynės Vokietijoje

AREŠTAVO KARDINOLĄ FAULHABER

Berlynas, — Birželio 30 d., Hitleris, visu smarkumu puolė naikinti savo priešus. Jis pats areštavo ir liepė sušaudyti nazių smogikų burių vadą kapitoną Roehm. Tuo pačiu laiku ėjo suėmimai ir šaudymai visoje Vokietijoje. Kiek buvo nužudyta dar nėra oficialių žinių, bet spėjama, kad nužudytųjų skaičius siekia 500 žmonių.

Šis Hitlerio inirtimas ant būvusių savo šalininkų yra aiškinamas tuomi, kad jie buvo pradėję daryti planus nuversti Hitlerio valdžią. Tas perversmas turėjęs įvykti greitu laiku.

Vice - kancleris išlikęs gyvas tik del to, kad jį užstojo prezidentas von Hindenbergas. Jo du sekretoriai buvo nužudyti.

Katalikai yra rimtai susirūpinę, nes laike šios kruvinos orgijos tapo nužudytas vokiečių katalikų akcijos pirmininkas, Dr. Erich Klausener.

Ne tik, kad Hitlerio šalininkai jį nužudė, bet paskelbė, kad jis pats nusižudęs. Iš surinktųjų faktų paaiškėjo, kad jis buvo sušaudytas.

Liepos 5 d. naziai areš vę kardinolą Faulhaber, k ris visados drąsiai gynė k talikų reikalus.

Hitlerio įsakymu, visi, k rie šiame "valyme" bu nužudyti ar priversti pat sau galą padaryti, lavon bus deginami, nes tuomi n rima panaikinti visus įrod mus iš kurių būtų galim matyti kaip jie mirė.

Visi nazių rudmarškini smogikų būriai paleisti at stogosna ir jiems uždraus devėti uniformą, nešioti g klus ar laikyti susirink mus. Manoma, kad einan prie jų likvidavimo.

Manoma, kad ir po "apsivalymo" nuo nepag daujamų sau asmenų, Hitl rio pozicija nesustiprė bet pasidarė silpnesnė, n vis daugiau aiškėjant ap jo žiaurų pasielgimą, daugiau didėja opozicija.

EXTRA

Iš Berlyno pranešam kad Kardinolas Faulhab telephonu pranešęs žinių genturai, kad Amerikoj p skleistos žinios apie jo are tavimą esą netcisingos kad jis esąs laisvas.

VIETINĖS ŽINIOS

BENDRAS SUSIRINKIMAS

LDS. 1-mos kuopos So. Boston, ir 8-tos kuopos Cambridge, bendras susirinkimas, pasitarti bendram ruošiamam piknikui, įvyks antradienį liepos 10 d., 7:30 val. vakare, pobažnytinėj svetainėj, Windsor St. Cambridge, Mass.

Abiejų kuopų nariai prašomi kuoskaitlingiausiai dalyvauti.

Kviečia,
Rengimo Komisija.

LANKĖSI

Ketvirtadienį, liepos 5 d., "Darbininko" redakcijoj lankėsi pp. Stasys Jonaitis iš Rochester, N. Y., Kazlauskas iš Amsterdam ir p. Karbauskienė iš Philadelphijos.

Pastaroji išvyko į namus tą pačią dieną.

VYČIAMS NEPAVYKO

Birželio 22 d., S. Bostone, Vyčiai žaidė su St. Lazarus H. N. S. tymu iš E Boston. Pastarasis tymas dar nėra nei vieno žaidimo šią vasarą pralaimėjęs. Nors Vyčiai de jo pastangas jį nuveikti ir buvo pasiryžę tikrai tai padaryti, nes puikiai žaidė visi, bet nepavyko.

Teisėjo (umpire) vienpusiškumas buvo perdidelis ir visiems aiškus. Žaidimas baigėsi 8—6 Lazariečių naudai. Preškinis padarė "home run", gi Laučka rodė savo gabumus bolės metime pitching o Kundrotas gaudyme.

Brželio 27, Feno stadiume šale (Dailės Muziejaus) Vyčiai žaidė su Curtis Club tymu. Šiame žaidime ne visi gerieji vyčių žaidikai buvo atvykę. Ypatingai abiejų gerųjų metikų Laučkos ir Preškinio nebuvo. Todėl žaidimas baigėsi Vyčių nenaudai 8 to 4. Išpradžių metiku buvo Klimas, bet jam pradžioje pradėjus nesisekti jį pavadavo St. Navickas, kuriam sekėsi geriau, bet jau nepavyko atsigriebti. Šiame žaidime dalyvavo ir klierikas Baltriušiunas savo senoje Vyčių tymo uniformoje. Parodė, kad jis gali taip pat gabiai išlaikyti trečio bas'o poziciją kaip ir seniau.

Sport.

UŽ NEATSARGUMĄ AUTOMOBILIO VALDYME NUBAUSTAS $100

Daktaras Maurice E. Kassels iš Everett buvo rastas kaltu Somerville teisme neatsargiam automobilio valdyme ir nubaustas 100 dolerių. Pereitą ketvirtadienį jo automobilis susidurė su kitu, kurį valdė Arthur L. Burckes ir 7 metų mergaitė, kuri grįžo namon iš mokyklos buvo ant šalygatvio užmušta.

Burckes buvo išteisintas.

IŠVYKO ATOSTOGŲ

P-lė Elena Molaitė išvyko į savo ūkį praleisti vasarą. Kartu su ja išvyko ir teta p. M. Karčiauskienė su šeimyna.

Jei kas norėtų praleisti atostogas tesikreipia šiuo adresu:

Silver Lake, Box 11
Hollis, N. H.

UŽ NELEGALŲ NARKOTIKŲ PARDAVINĖJIMĄ $250 BAUDOS

Dorchesterio teisme, teisėjas Richard M. Walsh nubaudė gydytoją Ray H. Shattuck, gyvenanti 481 Columbia Road 250 dolerių už nesilaikymą įstatymo, kuris nustato narkotikų vartojimą.

Daktaras padavė apeliaciją ir buvo paleistas užstatęs kauciją sumoję 1300 dolerių.

Gydytojas buvo liudininkų žydelio Abraham Faber byloje ir policija įtaria, kad daktaras slaptai davęs Faberiui narkotikų.

DAKTARAI

Lietuvis Dantistas
DR. S. A. GALVARISKI
(GALINAUSKAS)
Tel. So. Boston 2300
414 Broadway, So. Boston
Ofisas atdaras nuo 10 iki 12 val. ryto, nuo 1:30 iki 5:30 po pietų ir nuo 6 iki 9 l. vakare. Šventą dieną pagal susitarimą.

Tel. So. Boston 0823
LIETUVIS DANTISTAS
DR. M. V. CASPER
(KASPARAVIČIUS)
525 E. Broadway, S. Boston
Ofiso Valandos
Nuo 9 iki 12 ryte ir nuo 1.30 iki 5 ir nuo 6 iki 8 val. vakare. Ofisas uždarytas subatos vakarais ir nedėldieniais, taipgi seredomis nuo 12-tos dieną uždarytas.
Taipgi nuimu ir X-Ray

DR. J. LANDŽIUS SEYMOUR
LIETUVIS GYDYTOJAS IR CHIRURGAS
X-Ray
Tel. South Boston 2712
534 E. Broadway.
South Boston, Mass.

Tel. So. Boston 2660
Lietuvis Dantistas
A. L. KAPOČIUS
251 W. Broadway, So. Boston
Ofiso valandos nuo 9 iki 12, nuo 1:30 iki 6 ir nuo 6:30 iki 9 v. v.
Seredomis nuo 9 iki 12 v. dieną.
Subatomis nuo 9 iki 6 val. vakare.
Nedėliomis nuo 9 iki 12 val. dieną.
(pagal sutartį)

Tel. Porter 3789
JOHN REPSHIS, M. D.
(REPSYS)
Lietuvis Gydytojas
Ofiso Valandos: 2—4 ir 6—8
278 Harvard Street,
kamp. Inman arti Central Sq,
Cambridge, Mass.

BUTI SVEIKU

JŪS VISUOMET NORIT
Ilgai įsistovėjęs kraujas, nervos, dusulys, odos ir įsisenėjusios ligos, patrukimas, kojų skaudėjimas, pilės ir votys, nuplikimas, nugaros skaudėjimas, reumatizmas, malaria ir riebumas išgydomas be jokio skausmo ir nėra reikalo išlikti iš darbo. Apžiurėjimas dykai. Gyduoles duoda. Mažas užmokestis.

Dr. Grady, 327 Tremont St. Boston, Mass.
Valandos: Antradieniais, ketvirtadieniais ir šeštadieniais 10—12 ryte, 2—5, 7—8 vakare; sekmadieniais 10—12 tiktai.

Aną sekmadienį keturi naujai įšventyti kunigai, visi kilę iš South Bostono atlaikys savo parapijose pirmąsias iškilmingas šv. mišias. Jie yra: Kunigai jezuitai F. McCarten, J. Chapman, P. Fuhs, ir tėvas redemptoristas F. Sullivan.

GONIPROW KOMPANIJA PROVOKUOJA DARBININKUS

Lynn, Mass. Aną šeštadienį streikuojanti darbininkai buvo atvykę pasimatyti su p. Ganaprausku, Goniprow kompanijos pirmininku, kurios darbininkai tebėra streiko lauke.

Darbininkai atvyko automobiliais ir juos kiek toliau nuo namų paliko. Beeinant darbininkams į p. Ganaprausko namus, kai kas pradėjo svaidyti senais kiaušiniais. Ganaprauskas pasišaukęs policiją, kuri atvykus išvaikė streikuojančius darbininkus, atvykusius pasitarti. Policija sako, kad pas kaikuriuos darbininkus rado daugiau supuvusių kiaušinių.

Odų dirbtuvių darbininkai visose kitose dirbtuvėse dirba ramiai, o Goniprow kompanijos, kurios prezidentu yra lietuvis, darbininkai tebestreikuoja. Goniprow kompanija nepripažįsta unijos, kuomet visos kitos jau pripažino. Toks kompanijos elgėsis yra ne kas kitas, kaip provokacija.

Jei tikėti policijai, tai blogai daro ir streikuojanti darbininkai, kad eidami tartis su kompanijos prezidentu, svaido į jo namus supuvusiais kiaušiniais.

CAMBRIDGE, MASS.

Šv. Juozapo Vyrų ir N. P. P. Marijos Moterų drjos, liepos 8 d., Palangoje, Lawrence (Methuen), Mass. rengia pikniką. Cambridge ir apylinkių lietuviai kviečiami gausiai atvykti į šį pikniką. Vieta graži ir išvažiavimui patogi. Bus'ai išeis nuo lietuvių bažnyčios 9:30 ir 11:30 val. ryte.

Galėsime linksmai praleisti laiką. Yra didelis ežeras, kuriame galima maudytis. Bus skanių valgių ir gėrimų. Gros geras orkestras. Pasižymėję žaisluose gaus dovanas.

Iš anksto įsigykite bus'ų tikietus.

Jei kas tariasi esąs maldingas ir nesuvaldo savo liežuvio, to maldingumas tuščias.

Šv. Jokubas.

A. A. S. DARIUS

DIDELĖ ŠVENTĖ DARIAUS - GIRĖNO PAGERBIMUI

Birželio 24 d. Darius-Girėno paminklo statymo komitetas surengė gegužinę Oaks Parke. Nors prieš tą dieną gerokai lijo ir manyta, kad daug kas bijos žolės šlapumo, tačiau daugiau kaip 800 žmonių suvažiavo ir maloniai praleido laiką gražią dieną. Nebuvo šlapia. Nors komitetas prieš kelis mėnesius prašė per spaudą organizacijų ir įstaigų nerengti tą dieną gegužinių, bet vis dėlto chicagiečiai tą dieną rengė apie 8 gegužines. Gaila, kad mūsų didvyrių gyventam mieste taip greit 1933 m. liepos mėnesio ašaros išdžiuvo dėl Soldino smūgio visai mūsų tautai...

Bet daugelis iš jų ir į gyvuosius drąsuolius Darių ir Girėną perdaug šaltai žiūrėjo; pasirodo, kad juos ir baisioji tragedija nepakeitė. Kitos Am. liet. kolonijos net mažai lakūnus pažinusios ir jų nemačiusios, karščiau pritaria šių didvyrių pagerbimui ir statomam paminklui! Šioje didžiausioje lietuvių kolonijoje ne per daug partijų, srovių ir ne per daug tų visokiausių "nusistatymų"?! Kokia ir kam nauda iš to? Bet vis tiktai reikia pasidžiaugti, kad čia yra daug ir nuoširdžių tikrų Dariaus - Girėno gerbėjų. Dalis jų minėtoj gegužinėj gražiai pasirodė ir rūpinosi, kad iktų pelno paminklui. Šios gegužinės dalyviai tikrai verti pagarbos.

Tačiau visus Chicagos ir apylinkių lietuvius ir net kitataučius tikrai nustebins didžiulė Darius - Girėno pagerbimui rengiamoji šventė. Tai bus reikšmingas įvykis. Dainuos jungtinis Chicagos lietuvių chorų choras ir 1000 dainininkų. Lietuvių sportininkai rodys savo jėgas ir miklumą. O žymūs šio krašto lakūnai padangėse rodys nepaprastą drąsumą ir gabumus. Įvairius triksus ore rodys ne vienas kitas lakūnas, bet išsyk visas

A. A. S. GIRĖNAS

būrys. Padangių padaužos žada rodyti įvairiausius aviacijos galybės dalykus. Dalyvaus lietuvių ir amerikonų lakūnai, daugelis iš jų garsūs Amerikos lakūnai (iš įvairių miestų). Atskris savo vikrumo parodyti ir būrys Amerikos karo lėktuvų. Iš viso toje šventėje dalyvaus tarp 50 ir 70 lėktuvų.

Tuos lakūnus organizuoja vienas iš pirmųjų Amerikos lakūnų, kapitonas. Jis vadovaus tai didžiulei lakūnų rinktinei. Dabar eina pasitarimai tarp Dariaus-Girėno paminklo statymo komiteto ir šio kapitono. Netrukus, kai bus susitarta, bus spaudoj paskelbta smulki tos didžiulės šventės programa. Jau ir dabar daugelis chicagiečių teiraujasi, labai susidomėję tuo dideliu įvykiu. Pasirengimai eina.

Aviacijos šv. reng. Komisija.

IŠSIRENDAVOJA

5 didelių kambarių tenementas "DARBININKO" Name. Del informacijų kreipkitės į "Darbininko" Administraciją asmeniškai arba per telefoną: So. Boston 2680. Ofisas atdaras kas dieną iki 6 val. vak., 366 W. Broadway, So. Boston, Mass.

TIKRAS BARGENAS

PARSIDUODA
Trijų šeimynų namas. Visas išrendavotas. Atneša iš viso $50 rendos į mėnesį. Turi visus įtaisus. Parsiduoda už $1500. Kreipkitės — Tel. So. Boston 2363.
JL6

WHITE BROOK LAUNDRY, INC., (LIETUVIŲ SKALBYKLA)

Skalbiame drabužius švariai. Pareikalaujant ir suprosinam. Darbą atliekame kuogeriausį ir dar pigiau negu kur kitur. Pristatome į namus tą pačią dieną. Pamėgykite.
89 Brookside Ave.,
Jamaica Plain, Mass.
Tel. Jamaica 1175

Važiuojame Visur
STANLEY'S RADIO SHOP

Stanley ir Felix Beleskas
(Savininkai)
Taisome visokius Radios. Parduodame Victor Radios, Motorola Automobiliams Radio ir tt.
414 W. Broadway, Room 1
Tel. S. B. 0558

PARSIDUODA MATTAPAN'E
Šis naujas tik ką pastatytas 7 kambarių namelis iš veneer plytų. Turi visus įtaisus. Frank Losordo Co. (tikrai atsakominga kompanija) pastatė šį namą ir apie 25 kitus ant šios gatvės. Gali pamatyt šį namelį bet kada—dieną arba vakarais. Savininkas būna ant vietos visados. Namas randasi gražioj vietoj ant Rosemont St., einant iš Tileston St., Mattapan'e. Del informacijų kreipkitės per telefoną, Hyde Park 0323.
JL10

Tel. S. B. 2805-R
LIETUVIS
OPTOMETRISTAS

Išegzaminuoju akis priskiriu akinius kreivas akis atitiesinu ir amblijonišk ose (aklose) akyse sugrąžinu šviesą tinkamu laiku.
J. L. PAŠAKARNIS, O. D.
447 Broadway, South Boston

GRABORIAI

P. J. AKUNEVIČIUS
GRABORIUS
Jau 16 metų kaip lietuviams mandagiai, sąžiningai ir prieinamomis kainomis tarnauja.
Reikalui esant kreipkitės:
SOUTH BOSTON
258 W. Broadway
Tel: S. B. 4486
MONTELLO
16 Intervale St.
Tel: 4110

JOSEPH W. CASPER
(KASPARAS)
GRABORIUS
494 E. Broadway,
South Boston, Mass.
Tel. So. Boston 1437 J
Res. 158 W. 7th St.
Tel. So. Boston 1437 M
Patarnavimas dieną ir naktį.

Tel. South Boston 0815
D. A. ZALETSKAS
Graborius - Balsamuotojas
Patarnavimas dieną ir naktį
Funeral Home ir Res.
564 East Broadway,
So. Boston, Mass.

ĮVAIRŪS SKELBIMAI

Telephone
SO. BOSTON
1058
BAY VIEW MOTOR SERVICE
STUDEBAKER IR ROCKNE
Automobilių ir Trokų Agentūra.
Taisome visokių išdirbysčių automobilius. Taisymo ir demonstravimo vieta:
1 Hamlin Street
ir E. Eighth St.
SOUTH BOSTON, MASS.
Joe. Kapočiunas ir Peter Trečiokas
savininkai

JUOZAS M. DILIS
LAIKRODININKAS
Parduodu įvairiausios rūšies auksinius ir sidabrinius daiktus. Taipgi ir pataisau.
366 W. Broadway
SO. BOSTON, MASS.

AGENTAI

LAIVAKORČIŲ IR INSURANCE,
K. SIDABRO
Ofisas Naujoje Vietoje
308 W. Broadway,
Ant antrų lubų
So. Boston, Mass.

ADVOKATAI

JUOZAS CUNYS
ADVOKATAS
414 Broadway, S. Boston, Mass
Tel. So. Boston 0948
GYVENIMO
Tel. Parkway 1864-W

Prisiekęs Advokatas
JUOZAS B. GAILIUS
Veda visokias provas. Daro visus legalius dokumentus
317 E St. (kampas Broadway)
South Boston, Mass.
Telefonas: Sou Boston 2732
Namų: Talbot 2474

ADVOKATAS
WILLIAM H. HEALEY
18 Tremont St.,
Room 131,
Boston, Mass.
Tel: LAFayette 3448

KAZ. J. KALINAUSKAS
ADVOKATAS
"Darbininko" Name
(antros lubos, Room 1)
366 Broadway, So. Boston.
Tel. So. Boston 3357
Bostono Ofisas:
60 State St., Room 326
Tel. Hubbard 9396
Gyvenimo: 33 Rosemont Street,
Tel. Talbot 2878 Dorchester, Mass.

Tel. S. B. 0441.
PR. J. KALINAUSKAS
ADVOKATAS
414 Broadway, So. Boston.
Room 3.
Gyven. vieta: 8 Florence St.,
Hudson, Mass.
Tel. Hudson 622.

Tel. So. Boston 3520
ADVOKATAI ŠALNAI
DARBININKO NAME
366 Broadway,
South Boston, Mass

DRAUGIJŲ VALDYBŲ ADRESAI

LIETUVOS DUKTERŲ DRAUGIJOS PO GLOBA MOTINOS ŠVČ.

Pirmininkė — Eva Marksienė, 625 E. 8th St., So. Boston, Mass.
Vice-pirmininkė — Ona Siaurienė, 443 E. 7th St., So. Boston, Mass. Tel. So. Boston 3422
Prot. Rašt. — Bronė Cluniėnė, 29Gould St., West Roxbury, Mass. Tel Parkway 1864-W
Fin. Rašt. — Marijona Markoniutė, 33 Navarre St., Roslindale, Mass. Tel. Parkway 0558-W
Iždininkė — Ona Staniuliutė, 105 West 6th St., So. Boston, Mass
Tvarkdarė — Ona Mizgirdienė, 1512 Columbia Rd., So., Boston, Mass.
Kasos Globėja — E. Janušonienė, 1426 Columbia Rd., So. Boston, Mass.
Draugija savo susirinkimus laiko kas antrą utarninką kiekvieno mėnesio, 7:30 val. vakare, pobažnytinėj svetainėj.

Visais draugijos reikalais kreipkitės pas protokolų raštininkę.

ŠV. JONO EV. BL. PAŠALPINĖ DJOS VALDYBA

Pirm. — J. Petrauskas, 24 Thomas Park, So. Boston, Mass.
Vice- pirm. — V. Medonis, 1430 Columbia Rd., S. Boston, Mass.
Prot. Raštininkas — J. Glineckis, 5 Thomas Park, So. Boston, Mass.
Fin. Raštininkas — Alb. Neviera, 233 E. St., So. Boston, Mass.
Iždininkas — A. Naudžiūnas, 885 E. Broadway, So. Boston, Mass.
Maršalka — J. Zalkis, 7 Winfield St., So. Boston, Mass.
Draugija laiko susirinkimus kas trečia nedėldienį kiekvieno mėnesio, 2 val. po pietų, Parapijos salėj, 492 E. 7th St., So. Boston, Mass.

PENNSYLVANIJOS ŽINIOS

Kas Tie Tautininkai?

Philadelphia, Pa.

Aš esu katalikas ir dar karštas katalikas. Aš taipgi esu lietuvis ir karštas lietuvis. Taigi man rūpi katalikybę ir iškelti lietuvybę, aš met aš skaitau straipsnius, kurie nori paženminti katalikybė ir iškelti lietuvybę, aš pradedu nerimauti ir kaistu. Taipgi man, rodos, tas pats, kuomet kas nors nori paniekinti katalikybę ir išaukštinti tautybę. Man rodos, kad taip pat negalima atskirti lietuvybės nuo lietuvio ir katalikybės nuo katalikо, kaip, kad negalima lietuvį padaryti žydu arba kataliką budhistu. Bet kaikurie stengiasi tą įvykdyti. Lietuvis lietuviu gimęs tokiu ir mirs O katalikas miršta kataliku.

Katalikas lietuvis nepersimainys į kataliką indijoną arba kokį kokį kitą tautišką prigimtį. Ar katalikai gali antrą kartą gimti? O kaikurie nori mus taip įtikinti. Taigi dabar klausiu: Kas yra tie tautininkai? Žydas yra tautininkas, Kinas yra tautininkas,. Airys yra tautininkas, Italas ir lietuvis. Žinoma kaikurie iš jų yra katalikai,, kurie protestantai, izraelitai, ismalitai, budhistai ir ką daugiau. Bet ar mes galime iš jų išlupti jųjų prigimtą tautybę? Ar galime mes įvykdinti, kad jie, antrą kartą gimtų, kaip mes norime? Žinoma, aš čion kalbu apie tautininkus pilnoje to žodžio prasmėje nes to žodžio iškreipimas sunaudojimas nėra pageidaujamas nei pagirtinas daiktas.

Kas tai yra tie tautininkai? Aš imu lietuvišką žodiną ir randu tenai angliška žodį — nationalist. Taigi žiūrint į ta žodžio etimologiją mes randame, kad jis paeina iš lotiniško žodžio, "natio", kuris reiškia, "užgimimas", —prigimtis. Vadinasi išeitų taip: užgimimas kurioje tai tautoje ir išeina. kad lietuvis užgimė lietuviu.

Bet mums to neužtenka: žiūrėkime į Oxford žodiną Ką reiškia žodis "nationalist"; "asmuo turintis patriotišką jausmą, principus arba siekius; taipgi asmuo kuris pageidauja tautiškos nepriklausomybės".

Šis žodžio apibudinimas man, rodos, tiktų kiekvienam to vardo užsitarnavusiam lietuviui, nors jis būtų katalikas. Dar negirdėjau, kad katalikai būtų pametę savo patriotiškus jausmus, principus ir troškimus del nepriklausomos Lietuvos.

Paimu didžiausį žodiną, vardu Webster Monarch Dictionary. Ką ten randu? Štai ką: "asmuo, kuris stoja už tautišką nepriklausomybę ir vienybę savo tautos".

Čia irgi nieko taip nepaprasto arba ypatingo. Visi katalikai, lietuviai palaiko ir gina Lietuvos nepriklausomybę ir vienybę.

To mums neužtenka. Žiūrėkime ar nerasime kitokio išaiškinimo. Paimsime New Catholis Dictionary. Kažin kaip ten aiškina. Randame tenai tiktai žodį, "nationalism". Gerai ir tas, nes "nationalist" asmuo išpažįsta įjnationalism". Tas žodis reiškia: "jausmas vienybės tarp žmonių, pamatuotas bendru paveldėjimu tradicijų ir papročių, ir dažnai kalbos. Troškimuose centralizuojasi apie tautišką vienybę ir nepriklausomybę". Aiškinimas beveik toks pat kaip ir viršuje, kurie per toli nueina su savo tautiškumu ir padaro savo tautybę t kokį dievaitį. Žmogus peimtas beprotišku prisirišimu prie tautos, savo dvasioje įsigema arba įpuola į egozmą ir šovinizmą. Kaipo oks jis karakterizuoja savo jausmus ir atsišaukimą į garbingą praeitį, savo karygišką pažvalgą į pasaulinius santykius, baisią neapykantą atėjunų, besirdišką nepaisymą mažumos teisių r savo arogantišku nusistatymu tautos seimų vadovysėje. Sudievindamas tautą, is nepripažiįsta pirmystės eisingumo principo ir užat pristoja prie nedoro obalsio: Mano tauta, gerai ar negerai (My country right or wrong). Tautystė (nationalism) mūsų laikais yra didžiausia herezija, (Pius XI).

Taigi kaip mes suprasime šių laikų lietuvius tautininkus? Ar pirmoje toje žodžio prasmėje ar antroje? Man, rodos, kad kaikuriems tinka antroji. Štai skaitau "Sandaros" apibudinimą tautininkų ir tarp kitko rašo: 'Tautininkais tinka vadintis tik tiems, kurie pirmoje vietoje stato tautą. Pavyzdžiui: Sandarieči a i pirmoje vietoje stato lietuvybę — tautą, o antroje partijinius bei religinius įsitikinimus ir todėl jiems pilnai tinka vadintis tautininkais". Žinoma, yra lietuvių, kurie pirmoj vietoj stato Taut, ir todėl jie yra vadinami tautininkais.

ŠV. PRANCIŠKAUS SESERŲ VIENUOLYNO KOPLYČIA, PITTSBURGH, PA.

Na, o kodėl mes nevadinam bolševikų, socialistų ir katalikų tautininkais? Todėl, kad jie pirmoje vietoje stato savo religinius įsitikinimus".

Tuščia galvis tasai Sandarietis, kuris parašė tokį tautininkų apibudinimą. Kol kas aš niekur nerandu panašaus dalyko. Tokio apibudinimo nepaduoda joks autoritetas.

Vadinasi sandariečiai tautą laiko savo dievaičių, o katalikus ir jų Dievas jie stato antroje vietoje. Ar ne. Panašiai elgiasi kaikurie Philadelphijos "tautininkai" prieš ir po Aviacijos Dienos? Kuomet katalikai nenorėjo pasiduoti šovinistams "tautininkams", kaikurie, "vadinami katalikai" baisiai pyko ir net grumojo. Kaikurie grąsino net neėjimu į bažnyčią. Tautininkų "dievaitis" susilaukė daugiau garbintojų.

Katalikai visuomet statė ir statys katalikybę pirmoje vietoje. Katalikų Bažnyčią pereina visas tautystės rybas. Jos negalima užtverti by kurioje tautoje. Ji nežino rybų, nes tai yra pagal žodžio prasmės visur esanti bažnyčia. Užtat ji yra už tautą reikšmingesnė.

Katalikai visuomet buvo ir bus tautininkais, pirmojo to žodžio prasmėje, o ne kokiais ten egoistais arba šovinistais. Katalikų protas dar ne išsigimė jis dar sveikas ir ramiai protaujantis. Katalikai nepasidavė savo jausmams juos valdyti, bet ramiam ir sveikam protui. Už tat jie mylėdami Lietuvą, jos tradicijas, papročius ir kalbą gali mylėti Dievą, kuris įkūrė lietuvio širdyje katalikų tikėjimą ir leido būti lietuviu.

"Tu ir Aš"

SHENANDOAH, PA.

PADORUMO LEGIJONAS

Liepos 1 d., mūsų bažnyčioje buvo išdalinta "Padorumo Legijono Priesaikos" lapeliai. Didelis skaičius parapijos narių pasirašė priesaiką, kad nelankys judamų -kalbamų paveikslus kol kino išdirbėjai jų moraliai neapšvarins. Sodalietės ir vyčiai jau ankščiau pasirašė. Šv. Vardo draugijos nariai irgi pasirašys savo susirinkime, ateinantį sekmadienį.

Vietiniame laikrašty j e "Evening Herald" kadaise tilpo editorialas, kuris buvo išverstas ir tilpo "Darbininke", apie nešvarius paveikslus, kuriamė redaktorius pareiškė katalikų nuomonę. Tas editorialas buvo perskaitytas kaikurių teatrų managerių, kuriems nepatiko katalikų boikotas prieš judamus kalbamus paveikslus. Du laiškai prieš tą straipsnį tilpo tame pačiame laikraštyje.

Kai kuriose apylinkės vietose judamų - kalbamų paveikslų lankymas nupuolė 40 nuošimčių. Matyt, kodėl teatrių manageriams nepatinka katalikų boikotas visų paveikslų iki kol ino produseriai susipras, kad žmonėms turi duoti tik tokius paveikslus, kokių žmonės nori.

DARBAI

Kasyklų darbai nuo balandžio iki liepos m., ėjo labai gerai. Pereitais ir užpereitais metais tuo pačiu laiku kasyklos stovėjo be darbo. Mainieriai šiuo laiku kasdien dirbo, keliose kasyklose dirbo net trims "šiftais", t. y. dirbo dieną ir naktį.

Liepos m., vasaros metu, anglių pardavimas nupuolė. Dabar kai kurios kasyklos dar dirba kasdien, o kitos tik kelias dienas į savaitę; o kitos, jau sustojo keliems mėnesiams.

MOKYKLA

Vasarinė mokykla, seserų Pranciškiečių vedama, jau prasidėjo. Pirmą dieną šimtai vaikų ir mergaičių atsilankė. Mokyklos vieta yra vokiečių mokyklos kambariuose. Seserys Pranciškietės apsistojo vokiečių Seserų vienuolyne, mieste.

Mokykloje mokoma lietuvių kalbos, skaitymo, rašymo, lietuvių istorija ir lietuviška katekizacija.

Štai vaikeliams proga savo tėvų gimtąją kalbą išmokti, susipažinti su Lietuvos didvyriais ir jųjų darbais ir maldauti Išganytoją savo kalboje.

Didelis būrys Shenandoriečių nuvyko Maizevillėn, liepos 1 d., ten dalyvauti bankiete, buvusį vikarą kunigą A. J. Alauską pagerbti.

Dalyvavo kunigai: kun. J. A. Karalius, klebonas; kun. A. J. Degutis; klierikai J. Sukevičius ir J. Gaudinskas, ir stud. J. Gibas.

Mūsų choro išrinktieji nariai irgi dalyvavo.

"Putis"

MAIZEVILLE, PA.

Liepos 1 d., įvyko bankietas mūsų naują kleboną kunigą A. J. Alauską pagerbti. Dalyvavo netoli keturi šimtai šios apylinkės žmonių, kurių tarpe dauguma buvo Shenandoriečiai. Svetainė buvo labai gražiai papuošta ir prirengti net šeši stalai, kurie žmonių miniai neužteko.

Dvasiškija irgi dalyvavo: kun. J. A. Karalius, Shenandoah; kun. K. Klevinskas, Minersville; kun. dr. J. Koncius, Mt. Carmel; kun. P. C. Česna, Mahanoy City; kun. V. Nanorta, Hazleton; kun. S. Dobinis, Shamokin; kun. V. Mikaitis, Tamaqua, kun. V. Ažukas, Minersville; kun. A. J. Degutis, Shenandoah. Shenandoah'o seminarijos mokiniai: klier. J. Sukevičius, klier. J. Gaudinskas, ir stud. J. Gibas.

Kun. P. Česna bankietą pradėjo malda. Vargoninko A. Grigoraičio, Shenandoah, išmokinti ir vedami Shenandoah'o choristai sudainavo "Lietuva, Tėvynė Mūsų".

Kun. K. Klevinskas buvo vakaro vedeju. Jis supažindino publiką su svečiais kalbėtojais. Kalbėtojais buvo: kun. P. Česna, kun. Dr. J. Koncius, Dr. J. O'Toole, pirmininkas Švento Vardo draugijos Schuylkill ir Carbon Apskričių; kun. J. A. Karalius ir kun. A. J. Alauskas.

Varg. A. Grigoraičio vadovys t ė j e, Shenandoah'o choristai: A. Pacenta, A. Gataveckas, A. Dereškevičius, P. Dapkūnas, P. Jakubonis ir J. Dapkūnas sudainavo: 1). "Aš Įėjau į Kamarą"., 2) "Girtuoklio Daina", 3) "Fordukas"

J. Mizeriutė, varg. A. Grigoraičiui akompanuoja n t, sudainavo solo: 1). Kur tas Šaltinėlis?", 2) "Eisiu Mamei pasakyti".

Bankieto pasisekimas priklauso bilietų pardavėjams ir vakaro šeimininkėms, — Maizevillietėms ir Gilbertonietėms, kurios nepailstančiai darbavosi.

"P."

Detroito Žinios

ŠV. PETRO PARAPIJA

Darbai šioje kolonijoje beveik sustojo. Šiuo metu darbai kasmet sumažėja, bet šįmet visiškai sustojo ir daugybė žmonių liko be darbo. Tas parodo, kad ateitis nieko džiuginančio nežada.

Vasaros metu ir gerai kiek pailsėti ir nebūtų gaila cento išleisti, bet šįmet patartina savo centą taupyti, nes negalima žinoti kas bus toliau.

Žodį tarsiu apie senesnių darbininkų būklę. Yra senas priežodis: Jaunas vyras parankus, senas reikalingas. Šiais laikais tą priežodį verčia aukštyn kojom. Ypatingai Detroite, visus senesnius darbininkus atleidžia iš darbo ir į jų vietas pastato jaunesnius. Toki tvarka tarp jaunųjų pradeda prigyti, nes girdėjau labai daug jaunų sakant: "Taip turi būti". Bet nepagalvoja, kad ir jie pasens ir bus išmesti į gatvę.

Mes turime įvairių draugijų ir organizacijų, bet negirdėt, kad kuri keltų protestą prieš tokį darbdavių nusistatymą. Mes turėtume per spaudą kelti protestus prieš darbdavius, kurie nepriima senesnių darbininkų. Nebalsuokime už tokius politikierius, kurie nepriža senesniems geresnės ateities.

Atleisti iš darbo senesnius darbininkus ir neduoti jiems pensijų, tai yra grįžti į senovės laikus ir paliktį juos be pagalbos. Ilgainiu toki tvarka įsigyvens ir išrodys, kad taip ir gerai. Darbininkai turėtų būdėti, kelti protestą prieš darbdavius, kurie atleidžia senesnius darbininkus.

Vladas Malinskas, kuris tik keletą savaičių kaip vedęs, yra labai blogame padėjime. Jis jau vestuvių metu jautėsi blogai, bet nenorėjo atidėti. Po vestuvių visai rimtai susirgo. Pasirodo, kad jam augo skauduliai galvoje. Padaryta galvoje pavojinga operacija. Yra kiek vilties, kad jis pasveiks, bet padėtis tebera bloga. Linkime pasveikti.

Tokia tai darbininko dalis. Juozas Nicelis, kuris pereitą savaitę palaidojo savo mylimą dukrelę, tuoj po lai dotuvių tapo atleistas darbo.

Kada žmogui reikia d giau centų, tai visai jų tenka. P-nas Nicelis dar ra senas vyras, bet ji atle ir į jo vietą priėmė jau nį.

Dirbtuvės, kurios taip giasi su darbininkais smerktinos.

Ateinantį sekmadienį vyks mūsų bažnyčioje Sc licijos mėnesinė komun 7 val. ryte. Motinėlės pa ginkite savo dukreles at

Tą pačią dieną jaun choras, apie 10 val. važi i Irish Hills. Visi tesusi ta į bažnytinę svetainę i ten važiuosime.

Pradedant liepos mė vėlybos mišios Šv. Petro tuvių bažnyčioje bus la mos šiokioje tvarkoje: mą ir trečią sekmadienį kys kun. Praspalius, o rą ir ketvirtą laikys k Masevičius. Yra žmonių, riems patinka pamok vieno kunigo, o kitiems to. Ta permaina duos pr išgirsti abiejų kunigų mokslų. Klebonas kas madienis laikys mišias 8 landą be permainos.

Kun. I. Boreišis, Šv. tano parapijos klebonas, vyko Lietuvon keliems m siams. Jį pavaduoja k B. Paulukas, plačiai ži mas misijonierius. Nau laikinam kaimynui link gerų sekmių.

PRANEŠIMAS

AL.R.K. Federacijos N jos Anglijos Apskričio tinis Suvažiavimas įv liepos 22 dieną, 2 vala po pietų, Nekalto Prasid mo Panelės Švenčiau papapijos svetainėje, Windsor St., Cambri Mass. Visi Naujos Angl Federacijos skyriai pra mi atsiūsti kuodaugiau atstovų, nes yra daug s bių reikalų ir atsivežkite rų sumanymų dėl labo or nizacijos.

Apskričio Valdyba,
Dvasios Vadas
Kun. P. Juras
Pirmininkas
V. J. Kudirka
Raštininkas
D. Averka.

JONO KMITO EILĖS

Tai gražus mūsų išeiv įžymaus poeto kun. K. bonavičiaus eilių rinki

Šią knygą išgyrė visa r tesnioji spauda. Visi gė jos turiniu, gėrėsies ir T sta ją įsigyjęs.

Knyga gražiai atspaus a ir turi 191 pusl. Jos ka $1.50. Bet dabar "Da ninko" spaudos vajaus tu, gražiais drobės viršel kaina tik 75 centai; po rio viršeliais 50 centų.

Dabar yra geriausias kas įsigyti šią taip bran ir naudingą eilių knygą.

"DARBININKO" ADM.
366 W. Broadway,
South Boston, Mass.

DARBININKAS

(THE WORKER)

Published every Tuesday and Friday except Holidays such as New Year, Good Friday, Memorial Day, Independence Day, Labor Day, Thanksgiving and Christmas

by

SAINT JOSEPH'S LITHUANIAN R. C. ASSOCIATION OF LABOR

Entered as second-class matter Sept. 12, 1915 at the post office at Boston, Mass. under the Act of March 3, 1870

Acceptance for mailing at special rate of postage provided for in Section 1103 Act of October 3, 1917, authorized on July 12, 1918

SUBSCRIPTION RATES:		PRENUMERATOS KAINA:	
Domestic yearly	$4.00	Amerikoje metams	$4.00
Foreign yearly	$5.00	Užsieny metams	$5.00
Domestic once per week yearly	$2.00	Vieną kart savaitėje metams	$2.00
Foreign once per week yearly	$2.50	Užsieny 1 kart savaitėje metams	$2.50

DARBININKAS

366 West Broadway South Boston, Mass.

Telephone South Boston 2680

HITLERIO SMUKIMAS

Pranaušaujama, kad Hitlerio valdžiai ateina galas. Vokietijoj būsianti įvesta militarinė diktatūra, nes visam krašte kilo didelis sąjudis del Hitlerio žygių. Vokiečių tautai pradeda įsipykti jo avanturiškas sauvaliavimas. Karštligingu ir nesveiku patriotizmu Hitleris sukėlė prieš save žydus, biznierius, pramoninkus ir kitus elementus, kurie norori pasiduoti jo siauram, griežtam ir keistam režimui. Vokiečiai mėgsta kai aukštinama jų kultūra ir "antžmogiška" tautybė, bet kada prieita prie sterilizacijos, kuria norima pašalinti iš vokiečių veislės visus liguistus ir nevisai sveikus žmones, tai tau toje kilo daug nerimastavimo, nes kas yra ištiesų taip sveikas, kad tuo atžvilgiu nebūtų galima prie jo prikibti? Taigi vokiečių visuomenėje pasigirdo balsų, kad to tai jau perdaug.

Prie to, Hitleris, apsvaigintas savo pasisekimu, užsimojo perplačiai: jis įsikišo į sąžinės dalykus ir pačią religiją užsispyrė savotiškai sutvarkyti. Ne tik paneigė katalikų teises ir tikėjimo laisvę, bet griebėsi reformuoti ir protestantų tikybą, organizuodamas taip vadinamą tautinę bažnyčią, kuri visame kame turėtų būti klusnių nacių įrankiu: Toki žygiai labai sujaudino visus rimtai tikinčius vokiečius, ypač jų vadus dvasiškius. Vokiečių pastoriai taip sujudo, kad net kreipėsi į Popiežių, kad Hitleri suvaldytų. Pasipylė nesuskaitomi dvasiškių protestai, kurie rado pritarimo rimtesniuose vokiečių sluoksniuose ir pamažu pakasė Hitlerio populiarumą Bet Hitleris to nepaisė. Jis manė esąs visagalis ir net paciam Hindenburgui metė pirštinę. To jau buvo perdaug, ir vokiečių kantrybė išsisėmė.

Nerami Hitlerio politika tokiais pat nesveikais žygiais pasireiškė ir užsieniuose. Ypačiai jis kibo prie mažesniųjų valstybių, kaip Austrijos ir Lietuvos. Austriją jis norėjo pavergti akyplėšiškai nacių agitacija, kuri ir po šiai dienai nesiliauja, bet Dollfuss suranda premonių jai atremti. Visi žinome, kaip Hitleris elgiasi Klaipėdos krašte. Permaža jam atkaklios agitacijos mokyklose, teismuose, seimely ir politiškuose klubuose, — jis dar suorganizavo Valdemaro "putčą" ir iš anksto jau pasigyrė, kad Smetonos valdžia nuversta. Bet ir čia gavo per nagus. Žodžiu, Hitleris turi daugiau ragų negu pajėgos jais badyti. Toki pavojingą triukšmadarį visuomenė neilgai pakenčia. Normalus gyvenimas tik trumpam laikui pakenčia išsišokimus. Jis mėgsta eiti ramia vaga.

K.

Jogailos 500 m. Mirties Minėjimas

Mes minėjome Vytautą Didįjį, lenkai mini Jogailą. Šiais metais sukako 500 metų nuo Jogailos mirties, ir lenkų spauda, minėdama tą įvykį, iškelia Jogailą į padanges ir vadina jį žymiausiu Lenkijos valdovu, iškelia Vladą Jogailą net aukščiau negu Vytautą Didįjį. Tas suprantama, nes Vytautas tarnavo Lietuvos, o Jogaila Lenkijos interesams.

Tokiam lenkų spaudos įsišuoliavimui lietuvių laikraščiai randa šalto vandens. Perkoštas per jų analizą, Jogaila visai neatrodo tokiu didvyriu, kokiu jį lenkai norėtų padaryti. "Vilniaus Rytojus", einąs okupuotos Lietuvos ribose, visai drąsiai atsiliepia apie Jogailos nepriteklius, nepaisydamas, ką lenkai į tai pasakys. Ir "Vilniaus Rytojus" apibūdina Jogaila ne iš savo vaizduotės, bet iš lenkiškų šaltinių — jų istoriko Dlugošo raštų.

Jogaila buvo Algirdo sūnus, bet jo motina buvo rusė, pravoslavė. Tur būt jos įtakai pasidėkojant, Jogaila buvo labai prietaringas. Anot Dlugošo, Jogaila "iš barzdos išraudavo plaukų ir juos suraizgęs tarp pirštų, vandeniu prausdavosi rankas. Visada, pirm išeidavo iš namų, tris kartus apsisukdavo ratu ir ant žemės besdavo į tris dalis sulaužytą šiaudelį: to jį buvo išmokinusi jo motina, kuri buvo graikų tikėjimo". Paskui, patapęs katalikų, Jogaila buvo labai pamaldus, bet burtų nenusikratė, o del tinginystės (jis ilgai miegodavo) mišių mažai kada paskirtu laiku klausydavo. Jogaila labai mėgdavo miškuose medžioti. Del medžioklės nebodavo nė svarbiausių valstybės reikalų. Kai del tariamų vado gabumų, tai istorikas Dlugoš trumpai atsako: "Karo metu Jogaila buvo nerūpestingas ir sunkus, viską stropiai sukraudavo vadams ir jų padėjėjams". Gerai žinome, kad ties Žalgiriu viskas buvo sukrautų mūsų Vytautui, kurs tą naštą didvyriškai pakėlė.

Šiandie lenkai labai giria Jogailos politiką, bet tais laikais, atsimindami jo klastingumą su Kęstučiu ir Vytautu, jie Jogaila neperdaugiausia pasitikėjo, nes ant visų karališkų raštų ir dokumentų turėdavo pasirašyti ir jo žmona Jadvyga. Lenkams, žinoma, labiausiai patinka ta Jogailos politika, kad jis prijungė prie Lenkijos daug Lietuvos ir Rusijos žemių ir padėjo pagrindus taip vadinamai Jageliunų idėjai, vadinasi, lenkų — lietuvių unijai. Ta idėja lenkams taip tinka, kad ir po šiai dienai nenori jos pamiršti, bet lietuviams toji Jageliūnų idėja sudaro neskanios rugšties ir delto Jogailos vardas priverčia mus kąistai atsirūgti.

K.

Eucharistiniai Kongresai

Eucharistinių kongresų užuomazgos tenka ieškoti 19 amž. antroje pusėje, kada, iš vienos pusės, liberalizmas panoro Kristų išstumti iš viešojo gyvenimo, o iš antros pusės, jau į madą buvo beįeiną įvairūs kongresai, kaip propagandos priemonė.

E. Tamizeriūtės ir F. Uro, turtingo šilko fabrikanto rūpesčio ir propagandos dėka pirmas eucharistiniu tikslu maldininkų suvažiavimas įvyko 1847 m. Avinjone. Nuo 1881 m. panašūs suvažiavimai įgavo tarptautinių kongresų pobūdį, nors kai kuriuos jų vis dar galima vadinti tautiniais. Tačiau po Londono (1908), Kolno (1909), Montrealio (1910), Madrido (1911), Vienos (1912), Čikagos (1926) ir Dublino (1932) Eucharistiniai kongresai jau tapo viso pasaulio akis patraukia tarptautiniai įvykiai.

Pijus X (1903.VIII.4—1914.VIII.20). kurio gyvenimo programa buvo: "Omnia restaurare in Christo", 1907 m. IX.8 išleido garsiąją enciklika "Pascendi dominici gregis", kuria, dezorientuodamas modernistus, besiknisiančius po Bažnyčios pagrindais, bene daugiausiai prisidėjo prie Eucharistinių kongresų išaukštinimo. Eucharistijos Popiežius Pijus X ima kongresus ypatingai globoti ir nuo 1906 m. skiria jiems pir mininkauti kardinolą - legatą.

Ligi šiol tarptautinių kongresų buvo 31. Pirmasis Lille 1881.VI.28—30 d., o jau 31-asis Dubline 1932.IV.22—26 dd., kuris laikomas geriausiai pavykusiu. Tiesa, nepaprastas ir impozantiškas buvo Čikagos euch. kongresas (1926), bet jis daugiau darė įtakos savo iškilmingomis ceremonijom i s, maldingų dalyvių karšto religingumo pavyzdžiu, negu mokslingomis paskaitomis, kaip tai buvo per ne vieną kitą tarptautinį eucharistinį kongresą. Tai buvo tikslinga, nes Suvienytųjų Valstybių gyventojų daugumas yra nekatalikiškas; tad norint, kad ir jie iš kongreso lengviau savo dvasios reikalui pasinaudotų, teko rūpintis kalbėti į juos ypatingai išorinio impozantiškumo ir imponuojančio religinio pavyzdžio kalba.

Ligi 1900 m. didesnė dalis kongresų įvyko prancūzų teritorijoje, o vėliau — daugiausiai kitose šalyse: Romoje, Londone, Madride, Vienoje, Kartagoje (1930) ir taip toliau.

Ruošiami ir tautiniai, provincialiniai ir diecezziniai kongresai. Italijoje tokių kongresų buvo 1931 m.—29; 1932 m. — 34. Jų reikšmė taip pat didelė, o dažnai net didesnė už tarptautinių, kadangi į juos gali visi atsilankyti.

1932 m. vasarą Vokietijoje, Kolne, buvo suruoštas 71-asis euch. kongresas, į kurį daug suvažiavo angliakasių, fabrikų darbininkų iš Vestfalijos ir Ruro kraštų. ant kalno buvo padarytas altorius, prie kurio paskutinę dieną klausė šv. mišių per 250.000 žmonių.

Lietuvoje pirmasis dijecezinis euch. kongresas buvo sušauktas 1928 m. Panevėžyje. 1931 m. tokie kongresai surengti Kaišiadoryse, Šiauliuose, Telšiuose ir Vilkaviškyje, 1933 m. panašūs kongresai įvyko Švėkšnoje ir Panevėžyje, pastarasis įspūdingiausias ir gražiausias gausingu vyrų dalyvumu.

1934 m. birželio m. 29, 30 ir liepos m. 1 d. įvyks pirmasis tautinis Lietuvos Eucharistinis Kongresas Kaune.

Tai bus Lietuvai istoriniai Eucharistijos metai, nes lietuvių tauta nuo Kristaus mokslo pažinimo laikų pirmą kartą vieningai lenksis prieš pasaulio Viešpatį Švenčiausioje Eucharistijoje.

K. B.
"R."

Jungtinių Valstybių garsusis karo laivas Constitution, geriau žinomas kaipo "Old Ironsides", buvęs rodomas visuose Amerikos uostuose, grįžo į Charlestown navy yard arti Bostono, kur jis pasiliks ant visados, nes šis karo laivyno veteranas daugiau neplaukios jūrose.

Dariaus-Girėno Paminklas

Chicagos ir apylinkės miestų lietuviai daugiausiai pasigenda savo sparnuotų didvyrių Dariaus ir Girėno. Šie visą pasaulį sujaudinę ir nustebinę drąsuoliai Chicagoje augo, mokėsi, lavinosi ir stiprino savo galingus sparnus, kuriais 1933 m. liepos vidury perskrodė audringo Atlanto padangę ir pasinėrė nakties audroje virš um Europos žemyno... Visos tautos susigraudino ir liūdėjo dėl didžių mūsų lakūnų tragedijos po tokio puikaus ir nepaprasto laimėjimo! Chicagos didmiesčio gyventojai ypatingai didžiavosi garsių dviejų chicagiečių žygiu.

Lietuva baisiai liūdėjo, priėmusi brangius skraidžiusius kūnus, kurių net nenorėjo žemėn užkasti — užbalzamuotus laikys amžinai pagarbai ir visada semsis stiprybės iš Dariaus-Girėno žygio!

Tokio įvykio istorijoje dar nebuvo. Taigi,

neveltui šie du Sparnuoti Lietuviai gyveno ir žuvo!

Visos kultūringosios tautos reiškė nuliūdusiai mūsų tautai nuoširdžią užuojautą ir gėrėjosi dviejų lietuvių talka oro susisiekimo pažangai.

Darius ir Girėnas be roboto (automatiško valdytojo), be radijo ir su senais prietaisais tiesiai nuskrido 4000 mylių! Taip tiesiai ir tiek toli per vandenyną dar niekas nebuvo nuskridęs! Dėl to abu lakūnai tapo istoriniais.

Lietuviai pasigenda savo lakūnų, kurie linksmino ir drąsiais lėktuvo vartaliojimais stebino visus — net ir garsius kitataučių lakūnus! Gailesys ilgainiui rimsta. Kad kilnus didvyriškas Dariaus ir Girėno gyvenimas ir jų žygis nebūtų užmirštas ir net būsimoms kartoms primintų didžią drąsą ir pasiaukojimą aukštai idėjai, sumanyta pastatyti jiems paminklas jų mieste. Dosnūs patrijotai sudėjo ir komitetai uždirbo tam reikalui jau per $5200.

Chicagos miesto majoras ir valdyba mielai pritaria ir pavedė statymo komitetui tartis su parkų viršininku. Granto parke jau nėra vietos paminklams, o Džiaksono (Jackson) parke jokio paminklai nebus statomi. Dabar vieta parenkama kituose parkuose. Miesto valdžia labai atsižvelgia į tai, *koks paminklas bus.* Kai sužinojo, kad jo statyba tvarkys ir prižiūrės *žymiausio Amerikoje ir garsaus pasaulyj skulptoriaus L. Tafto padėjėjas J. Szaton'as* (meninikas arkitektas ir skulptorius), išsyk ėmė kitaip žiūrėti į reikalą. Be to, statybą prižiūrės Tafto mokinys lietuvis Stasys Pocius, gabus skulptorius, kuris žiemą padirbo Dariaus biustą. Komiteto valdyba, susitariusi su šiais ir kitais skulptoriais, nusprendė statyti 10.000 dolerių vertės paminklą. Taigi, šis paminklas bus, meniškas, gražus ir vykusiai atvaizduos Dariaus-Girėno idėją ir jų žygį.

Daugelis kolonijų jau prisidėjo aukomis. Svarbu, kad ir kitos kolonijos neatsilikt ų, kad sąžinė būtų rami. Pasiskubinkim, malonūs tautiečiai! Mažai trūksta. Siųskit aukas fondo kasininkui: Mr. J. Krotkas, 2201 W. Cermak Rd., Chicago, Ill.

K-to sekr. F. Jurgėla.

Beuthen, Vokietija, —Aukštoje Silezijoje, birželio 20 d., įvyko žemės drebėjimas, kuris užvertė žemėmis septynis mainierius Karsten Zentrum kasykloje.

Paskutiniais laikais įvyksta įvairiose pasaulio dalyse smarkūs žemės drebėjimai. Vėliausiai įvyko Argentinoje ir palietė teritoriją 47,000 kvadratinių mylių. Nuostolingas žemės drebėjimas įvyko birželio 15 d. Indijoje. Silpnesni žemės drebėjimai įvyko Jungtinėse Valstybėse, rytuose ir vakaruose. Balandžio 14 d. šiaurinėje New Yorko valstybėje buvo jaučiamas 30 sekundų žemės drebėjimas.

Juozas Žukauskas.

Juodos Dėmės

Tęsinys.

Išklijavo vieną. Antrą. Trečią.

Niekas nepastebėjo.

Drebėjo rankos. Taip pat visas kūnas.

Nuėjo panemuniais į Šančius.

Ten daug dirbtuvių. Kareivinės.

Čia buvo jau nebe taip pavojinga.

Klijavo ant tvorų, sienų, dirbtuvių vartų.

Sekėsi.

Apsiprato šiek tiek. Nebe taip jau ir baisu.

Eidamas pro dežuruojančią vaistinę, pastebėjo duris laikrodį. Buvo jau po dviejų penkios minutės.

Dar peranksti sutarton vieton.

Atsiminė dar kareivines.

— Reikia ir ten išklijuoti. Dar turiu pusvalandį laiko.

Ir nuėjo.

Tikriau pasakius, nušliaužė, nuslinko pasieniais, patvoriais.

Kareivines pasiekęs, apsidairė.

Nesimatė nieko.

Priklijavo vieną prie telefono stulpo priešais kareivinių vartus. Kitą prie raudonos mūrų sienos.

Varkala užsimiršo. Nepastebėjo, kad ta vieta buvo apšviesta kabančia prie vartų elektrine lempa. Nepastebėjo, kaip artinosi iš kito galo du patruliai.

Šie pamatė.

— Stok!

Varkala krūptelėjo. Šaltas prakaitas prasisunkė.

Pagalvojo gal sekundę ir šoko bėgti antron gatvės pusėn.

Pasigirdo šūvis.

Tuoj pat ir antras.

Kulipka prazvimbė pro šalį.

Dar viena.

Ir dar.

Užkliuvo už mažojo traukinėlio bėgių ir pargriuvo.

Atsikėlė ir vėl mėgino begti.

Prisiminė tuo momentu žmoną, Ignuką.

Jie laukia jo.

Atsirado kažkokių ypatingų jėgų.

Be reikalo.

Visai čia pat subliovė kariško šautuvo vamzdis. Pajuto galvoj diegiančią vietą.

Akyse žalsvas dumblas. Viskas jame susimaišė, susivėlė.

Susipynė kojos.

Sukniubo.

Galvoj nebespėjo sunarplioti nė vienos minties.

Viskas trūko iš karto.

Nebejuto, kaip, pribėgę, patruliai nušvietė su elektrine lempute veidą.

Per kairįjį skruostą grakščiai išsilenkė raudonas kaspinas. Toj vietoj, kur anksčiau buvo stambiais antakiais pridengta akis — didelis, juodas taškas. Į jį tas kaspinas atsirėmęs.

Gulėjo aukštilnelkas, plačiai išskėstomis rankomis.

Vienoj iš jų laikė, sugniaužęs, pluoštą rausvos spalvos lapelių.

. . . . . .

Rytą dienraščiai pranešė savo skaitytojams tirštomis raidėmis.

— Šią naktį vietos sovkomo pasiustas tamsus gaivalas mėgino iškljuoti prie kareivinių visuomeninę kurstančius atsišaukimus. Budrios mūsų sargybinių akies pastebėtas, mėgino bėgti ir tapo nušautas. Įvykis tiriamas toliau. Sąryšyj su tuo pas kaikuriuos asmenis padaryta kratos.

Šiauliai,
1931-XII-10

(Pabaiga)

Žinios Iš Lietuvos

VALOMA KLAIPĖDOS KRAŠTO POLICIJA

Lietuvos teisingumo organų veikla vis daugiau ir daugiau išaiškina tą kruopščiai kombinuotą planą sukelti Klaipėdos krašto nerimą ir sutrukdyti sparčiai žengiantį pirmyn krašto atitautėjimą. Jeigu krašto mokyklose turėjo būti veikiama vokietininkų tikslu, paimti priaugančią kartą savo įtakon, tai jau artimesniems bandymams atplėšti kraštą nuo Lietuvos buvo panaudojami ne tik aptemdyta ir politiškai mažai nusivokianti suaugusių dalis, bet dar gi ir Klaipėdos krašto policininkai.

Klaipėdos vokietininkų partijos jau seniai buvo apgalvoję, kad policija papratusi vartoti ginklus ir daugelis autonominės policijos būdami išsigimėliai lietuviai, atėjus išdavimo valandai galės būti tam darbui tinkamai panaudoti. Todėl nieko nelaukdami ragindavo krašto policiją drąsiai įsivelti į politinį gyvenimą, o ypatingai į priešvalstybinę veiklą.

Ko gi policijai lauktį, kad ją versdavo šia kryptimi eiti ir krašto direktorija. Policijos tarnautojai visur yra tiek disciplinuoti, kad jie niekados nesielgia prieš savo viršininkų pareikštą valią. Ir jeigu krašto policininkai taip be jokios atodairos metėsi į priešvalstybinį darbą, tai jie gerai suprato, kad krašto direktorijai tas patinka ir ji to nori. Geresniam direktorijos nusistatymui tuo klausimu suprasti atsimintina neseniai jos išleistas aplinkraštis savo policijai, kuriuo ji draudžia padėti saugumo policijai jos veiklioje kovoje su priešvalstybiniais gaivalais: "šiuo valdžios įstaiga, neturi bendradarbiauti ir visi jos įsakymai, nežiūrint iš kur jie išeitų, neturi būti pildomi", sakoma viename direktorijos įsakyme policijai.

Žinoma, tokios netvarkos pradėjo nepakęsti krašto gubernatorius. Įsivėlusius į politinę veiklą krašto policininkus jis tuojau pareikalavo iš direktorijos, kad jie būtų atleisti ir jų vieton paskirti Lietuviai lojalūs krašto gyventojai. Tačiau krašto direktorija visai atvirai pasireiškė, kad ji priešvalstybinius gaivalus globoja, nes direktorija policininkų netik nepašalino, bet gi net nesuspendavo kol teismas galutinai pasisakys dėl jų prasikaltimo dydžio. Nežiūrint tokio direktorijos nusistatymo, Klaipėdos krašto priešvalstybinėje veikloje pasižymėjusius policininkus valstybės saugumo organai areštuoja ir tardo.

Tsb

KLAIPĖDOS UOSTO 10 METŲ DARBAI

Klaipėdos uostas įsteigtas daugiau, kaip prieš 200 metų. Tačiau ankščiau įėjimas į jį buvo labai nepatogus ir priklausė nuo vėjo bei oro, nes neturėjo molų, o krantai taip pat nebuvo sustiprinti. Uosto gilumas būdavo apie 4—5 metrus Tačiau 1923 mc tais Lietuvai perėmus uostą, nežiūrint, kad buvo tas pats uosto gilumas, imtasi jis plačiu mąstu tvarkyti. Per tą laiką lig šiol atlikti milžiniški darbai moluose ir krantuose. Ankščiau vietomis audrų ir bangų buvo visai pragraužti molai ir jiems grėsė pavojus sugriūti. Padaryta daug naujų įrengimų ir statybų, kurių tarpe pirmą vietą užima naujasis uosto baseinas.

Prieš didįjį karą Lietuva Klaipėdos uostui buvo užsienis. Susisiekimą tada dabartinė Lietuvos teritorija turėjo palaikyti Nemunu ir dėl to Klaipėdos uostas negalėjo būti tinkamai išplėstas. Dabar pratiesus geležinkelį uostui yra patikrinta graži ateitis.

Klaipėdos uostas, dar dabar per pirmąjį dešimtmetį Lietuvai buvo nuostolingas ir jo išlaikymas kaštavo daugiau, kaip 23 milijonus litų. Pastaraisiais metais uosto nusotoliai šiek tiek sumažėjo, nes jau gaunama daugiau pajamų.

Per paskutinįjį dešimtmetį į uostą įplaukė apie 1700 jūrų laivų atvežusių apie 900.000 tonų. Gi per tą patį laiką vidaus vandens laivai atvežė apie 180.000 tonų ir jų įplaukė apie 3500.

Importas jūra per paskutiniuosius kelerius metus padidėjo, ypač dėl to, kad žymiai daugiau buvo įvežama popiermalkių ir apvalios miško medžiagos. Klaipėdos lentpiūvėse buvo ji apdirbama ir vėl išvežama į užsienį. Taip pat padidėjo akmens anglių, geležies, druskos ir kitų prekių judėjimas Klaipėdos uoste.

SENOJI ŽEMAIČIŲ SOSTINĖ

Varniai yra pačioj Žemaičių krašto gilumoj. Miestelis nėra didelis, bet gyventojų yra apie 3500. Gatvės ne visos įgrįstos: tik pačiame centre, Bažnyčių yra dvi; medinė ir mūrinė. Tai Senieji ir Naujieji Varniai.

Varniai žymūs savo dviem gražiais ežerais, kurie, iš abiejų pusių apsupę miestą, gyventojus peni gardžia žuvimi. Žiemių pusės ežeras vadinamas Biržuliu, antras, žiemos vakaruose —Lukštu. Biržulio ežero vakariniai krantai aukšti ir jais eina vieškelis. Rytų pusėn ežeras siaurėja. Iš pietų nėra jokio kranto. Ten žemė lygi su vandens paviršium, dėl to telkšo didelės pelkės. Tas pelkes žmonės šienauja, bet išvežti negali, nes su arkliais įvažiuoti sunku, ant vietos sukrauja kūgius, o žiemos metu, kai užšąla, pargabena šieną į namus. Į ežerą žiūrint, atrodo, kad jis yra aukščiau už miestelį. Iš ežero žiemių pusės — miškas ir pelkės liūliuoja. Ten veisiasi daug įdomių paukščių.

Lukšto ežeras guli vakaruose ir suteikia nemaža naudos, nes iš jo išteka upė, kuri suka daug įvairių mašinų. Be to, namaža joje pagaunama žuvies; jos pakraščių pievose kasamos geros rūšies durpės.

Varniai yra gražūs savo gilia senove: čia buvo mėgiama Lietuvos ir Žemaičių kunigaikščių lankymosi vieta, čia buvo pirmoji Žemaičių vyskupystės sostinė, čia ir dabar pilna užsilikusių įvairių padavimų apie senovę.

Varniai tai vienas labiausiai žinomų Žemaičių miestelių.

Vilniaus Kalėjime

Nebegrįš jau laisvos dienos,
Nebegrįš svajonės tos;
Neklausis jauna širdelė
Meile trykštančios dainos...
Nebvilioja manęs niekas,
Tik daina liūdna,
Kartais veržias iš krūtinės
Gaili — kruvina...
Mintys tiesia man takelį
Iš erškečių digliuotų,
Einu ramiai į "kalnelį",
Būdams rankose priešų!
Man negaila savęs pačio,
Nei mano jaunų dienų,
Tik man gaila štai viengenčių,
Kurie vargsta nuo priešų..
Man negaila šio pasaulio
Ir negaila jos turtų,
Bet tik gaila tėvužėlių
Jų senučių vargstančių...
Ir štai mano tiesus kelias:
Pribarstytas akmenų...
Šios baisybės nesvajotos,
Žūt jaunam, tarp svetimų!
O, tėvyne! Nors aš žūsiu—
Tu gyvuok tik, amžinai,
Skleisk tik *šviesą* tarpe brolių,
Būsi baisi del priešų...
Šviesa išvaikys tamsybes,
Stiprins jaunas krūtines;
Vilnius, simbolis brolybės,
Suriš visus vienybe...
Nors ant šalto mano kapo
Sužels žolė be gėlių,
Bet ramus grabe gulėsiu,
Žydint laisvei lietuvių...
Ir tu Lietuva, tėvynė!
Atkreip akis ant vaikų,
Kurie tur kartu gyventi...
Priglausk juos po sa' sparnu...

"Kalnys"

Vilnius, Lūkiškis, Birželio 6, '24.

Šio žmogaus profesija yra vesti tų miestų reikalus, kurių finansinė padėtis yra tokia bloga, kad jiems gręsia bankrotas. Irving J. Bower tapo paskirtas New Rochelle, N. Y. miesto vedėju. Prieš tai jis panašias vietas turėjo Pontiac, Mich., Lima, Ohio ir Greensboro, N. C. miestuose.

APIPLĖŠĖ TEISĖJUS

Kovo mėn. iš Kretingos kalėjimo pabėgo kalinys — žmogžudys, o su juo drauge ir kalėjimo prižiūrėtojas. Abu piktadariai per tą laiką Žemaitijoje pridirbo daug vagysčių ir plėšimų. Kadangi juos policija ligšiol dar nesugavo, tai plėšikai įsidrąsino ir pradėjo dieną daryti stambesnius plėšikavimus.

Gėgužės 29 d. pavakare abu plėšikai — Balsys ir Kazlauskas — pastojo kelią į Telšius važiavusiam Šiaulių apygardos teismo sąstatui. Plėšikai dviem revolverio šūviais peršovė automobilio radiatorių ir automobilį sustabdė. Atkišę revolverius, plėšikai pareikalavo visus važiavusius iš auto išlipti ir atiduoti pinigus. Automobiliuje važiavusieji teisėjai teturėjo tik 160 litų, kuriuos plėšikams ir atidavė. Atėmę pinigus, piktadariai tuo pačiu automobiliu leidosi bėgti. Į įvykio vietą tuojau buvo iššaukta policija, kuri radusi pėdsakus, tikisi piktadarius netrukus sugauti. Už tai jiems būtų mirties bausmė.

PABALTIJO VALSTYBIŲ ĮGALIOTINIŲ KONFERENCIJA BUS KAUNE

Jau buvo pranešta, kad Lietuvos vyriausybė pasiūlė Latvijai ir Estijai nustatyti trims valstybėms bendradarbiavimo dėsnius. Latvių ir Estų vyriausybės pasiūlymą priėmė. Tada Lietuvos vyriausybė pasiūlė pasitarimus pradėti artimiausiu laiku Kaune.

Dabar pranešama, kad trijų valstybių konferencija įvyksianti artimiausiu laiku birželio mėnesį. Latvių spauda praneša, kad iš Latvių pusės dalyvausiąs ministerio pirmininko pavaduotojas skujanickis. Kas bus iš Estų pusės tuo tarpu dar nežinoma. Kaip bus susitarta dėl pagrindinių klausimų, tada toliau derybas ves patys visų trijų valstybių užsienių reikalų ministeriai.

Daug kalbų Lietuvoje sukėlė estų užsienių reikalų ministerio neseniai įvykęs apsilankymas Varšuvoje.

Sakoma, kad estų vyriausybė norėjusi atsiklausti lenkų nuomonės dėl Lietuvos memorandumo. Jie net lenkų spaudai yra pareiškę, kad nesidės Pabaltijo valstybių sąjungon, jeigu ta sąjunga bus daiktai iš trijų valstybių: Estijos, Latvijos ir Lietuvos. Estija eisianti tik tokion sąjungon, jeigu ją sudarys trys minėtos valstybės ir, be to, dar Suomija, Lenkija ir Vokietija. Ar ištikrųjų Estų ministeriai Varšuvoje taip kalbėjo, tikrai nežinia, bet jeigu tai būtų tiesa, tada sąjungos sudarymas virstų neįvykdomu dalyku, nes tada Lietuvai tektų atsistoti kitoje pozicijoje.

Tsb.

DARIUI IR GIRĖNUI PAMINKLAS PRADEDAMAS DAR ŠIEMET STATYTI

Lietuvoje didvyrių Dariaus ir Girėno vardui įamžinti yra sudarytos dvi komisijos: valstybinė palaikų komisija ir jų paminklui statyti komisija. Pirmai komisijai vadovauja vidaus reikalų viceministeris Štencelis, antrajai — Lietuvos aero klubo pirmininkas profesorius Z. Žemaitis.

Dariaus ir Girėno palaikų komitetas pasirūpino, kad mūsų transatlantinių didvyrių ir Lituanikos likučiai būtų tinkamai sutvarkyti ir ilgiems laikams liktų apsaugoti. Dabartiniu laiku didvyrių kūnai jau yra galutinai baigti balzamuoti ir parengti laidojimui. Didvyrių palaikų globos komitetas stengiasi parūpinti Dariui ir Girėnui tinkamą stiklinį karstą, kuriame juos būtų galima matyti. Be to, stengiamąsi jiems įrengti tinkamą, nors ne kapitalinį, kuklų rūsį mauzoliejų, kuriame jų karstai būtų galima padėti. Rūsys mauzoliejaus jau pradėtas statyti Kauno kapinėse. Jeigu ateity šias kapines tektų panaikinti, tai Dariaus ir Girėno karstai bus iš mauliejaus išimti ir padėti Tautos Panteone prie Prisikėlimo bažnyčios, arba prie jiems būsimo paminklo atitinkamame rūsyje.

Dariui ir Girėnui paminklą, greičiausiai, statys Linksmakalny prie karo aerodromo, arba buvusioje parodos aikštėje Kaune. Paminklas numatomas daugiau praktiško pobūdžio. Reiškiama daug pageidavimų, kad Dariui ir Girėnui paminklas būtų didžiulis oro šviturys, kuriame būtų įrengtas naktiniam skraidimui lėktuvams rodiklis. Tai būtų simboliškiausias paminklas, nes didvyriai žuvo naktį ir jiems jokiais švyturiais nebuvo nušviestas transatlantinis kelias.

Dariui ir Girėnui paminklo projektas bus netrūkus priimtas ir galutinai jam vieta parinkta. Paminklo kertinis akmuo bus padėtas didvyrių žuvimo dieną — šiais metais liepos 17 dieną.

Pereitais metais Lietuvos visuomenė plačiai kartojo gandus, kad Dariaus ir Girėno kūnai išvežti balzamuoti į užsienį ir kad ten bus galutinai nustatoma jų žuvimo priežastis. Didvyrių palaikams apsaugoti valstybinė komisija tuos gandus kuogreičiausiai nuneigė.

Didvyrių kūnai buvo balzamuoti Vytauto Didžiojo universiteto labaratorijoje.

"ALIARMAS" KAUNE

Aviacijoje Voldemarą jo globėjai guodė kažkokiomis "derybomis" prezidentūroje, iš kur jis laukė sau ministerio titulo. Tačiau įvykiai vystėsi visai kita kryptimi. Kai saugumo departamentas galop gavo tikrų žinių, kad Voldemaras pasleptas aviacijos rajone, pas vieną jo globėją karininką, tuojau buvo pareikalauta Voldemarą išduoti. Užsimezgė maždaug toks dialogas:

— Pas tamstas yra Voldemaras?

— Taip.

— Prašome jį tuojau išduoti saugumo departamentui.

— Mes neturime susisiekimo priemonių.

— Bus atsiųstas departamento auto.

— Lauksime.

Buvo pasiųstas automobilis su departamento valdininku. Tačiau ėjo kažkoks delsimas. Tuomet buvo duotas karo vadovybės įsakymas aviacijos vadovybei tuo jau Voldemarą pristatyti į vyriausią štabą, kur jis grupės aviacijos karininkų su aviacijos štabo viršininku priešakyje ir buvo tuojau automobiliu atgabentas. Karo vadovybės Voldemaras čia pat buvo perduotas saugumo organams.

Voldemaras, kaip kalbama, savo išvaizda ir poelgiais daro keistą įspūdį. Veidas apaugęs ilgais gyvaplaukiais. Nuolat kalba kažkokią maldą. Dedasi niekę nežinojęs apie jo šalininkų planus, nors visą laiką darė aliuzijų apie jam rūpintą premieravimą.

Savo išvykimą iš Zarasų aiškina tokia sofistika:

— Aš buvau valdžios organų priežiūroje, karininkai yra valdžios organų žinioje ir aš turėjau jų klausyti.

Į klausimą, kokį karininkai Voldemarą Zarasuose vadavo, jis atsako lakoniškai:

— Nežinau.

— O kokių laipsnių?

— Aš karininkų laipsnių niekuomet nepažinojau, — priduria buv. krašto apsaugos ministeris A. Voldemaras.

"L. A."

ŠIEMETINIAI DRENAŽO DARBAI LIETUVOJE

Ankščiau laukų sausinimas ir drenažas Lietuvoje buvo lyg ir pamirštas. Tačiau paskutiniuoju laiku laukų drenavimu Lietuvos ūkininkai pradeda vis daugiau domėtis. Daugelis jų įsitikino, kad nors drenažas už nusausinimą atvirais grioviais yra brangesnis, tačiau žymiai naudingesnis.

Kad ūkininkai galėtų lengviau drenuoti laukus jiems žemės ūkio ministerija duoda kredito. Šiais metais drenažo darbams pravesti yra paskirta 400.000 litų. Kreditai teikiami paskolos keliu 15 metų už labai mažus procentus.

Šiais metais numatoma išdrenuoti apie 130 ūkių. Vidutiniškai skaitant vieno hektaro nusausinimas drenažo kaštuoja apie 350 litų. Šiemet nusausinti numatoma apie 1200 hektarų.

Be to, bus sudaryta dar 2000 hektarų nusausinimo drenažu projektai, kurie numatomi įvykdyti ateinančiais metais. Prie drenažo gavo darbo apie 400 darbininkų.

"Darbininkas" priima 1934 m. Lietuvos Paskolos Bonų kuponus už prenumeratas ir knygas už pilną jų vertę. Nukirpę 1934 m. kuponą siųskite

DIDELĖ EKSKURSIJA Į LIETUVĄ

Rengia ir prižiuri
Lietuvių Laivakorčių Agentų Sąjunga Amerikoje

Populiariu Express Garlaiviu

BREMEN

Išplauks iš New Yorko

LIEPOS 18d., 1934 m.,

Ekskursantai keliaujantieji į Lietuvą garlaiviu Bremen, bus perkelti į garlaivį Stuttgart Bremerhavene.

Del informacijų kreipkitės į:

COSMOPOLITAN TRAVEL SERVICE
Prop. J. AMBRAZIEJUS
168 Grand St., Brooklyn, N. Y.

A. S. TRECIOKAS
197 Adams St., Newark, N. J.

JOHN SEKYS
433 Park St., Hartford, Conn.

VIENYBE TRAVEL BUREAU
193 Grand St., Brooklyn, N. Y.

G. A. KYBA
AMERIKOS LIETUVIS
14 Vernon St., Worcester, Mass.

ATLANTIC TRAVEL SERVICE
K. SIDABRAS, Prop.
342 W. B'way, So. Boston, Mass.

PETER BARTKEVICIUS
678 N. Main St., Montello, Mass.

MR. PAUL MOLIS
1730—24th St., Detroit, Mich.

LITHUANIAN NEWS PUB. CO.
NAUJIENOS
1739 S. Halsted St., Chicago, Ill.

OHIO LITHUANIAN PUBLISHING CO. DIRVA
K. S. KARPIUS
6820 Superior Ave., Cleveland, O.

MR. C. J. WOSHNER
2013 Carson St., Pittsburgh, Pa.

MR. A. VARASIUS
206 All Nations Bank Building
1200 Carson St., Pittsburgh, Pa.

HAMBURG-AMERICAN LINE
NORTH GERMAN LLOYD

KAS GIRDĖTI LIETUVIŲ KOLONIJOSE

LAWRENCE, MASS.

JAUNIMAS Į THOMPSON'Ą

Nors nedarbas trukdo, bet jaunimas vyksta į Lietuvių Dieną — Liepos 4 d. Vieni važiuoja busais, kiti privačiais automobiliais,

Ponai S. Čeikauskas, Grinai, Juodkai organizuoja vykstančius busais. Bet kažkodėl šiems darbas sunkiau einasi. Manoma, kad privatiškieji automobiliai jiems trukdo. Ar šiaip ar taip, daugelis važiuoja į Thompsoną.

Mūsų klebonas, kun. P M. Juras per tris sekmadienius ragino parapijiečius dalyvauti Lietuvių Dienos piknike.

SPORTAS

Altoristų, Jaunų Vyrų parapijoje Organizacijos ir Šv. Vardo Draugijos basebalininkų rateliai rungtiniuoja du sykiu savaitėje: Pirmadieniais ir Ketvirtadieniais. Iki šiol sunku spręst kuris "teamas" laimės mūsų klebono kun. P M. Juro skirtąją dovaną, kuri bus įteikta pasigaigus sezonui. Su kitomis kolonijomis negauna progų susitikti. Gal musiškiai nugąsdino kitų kolonijų lietuvių žaidėjus, kada supliekė Marianapolio žaidikus. Girdėjau, kad Altoristai, liepos 1 d. važiuoja žaisti į Brockton, su Šv. Roko parapijos žaidikais. Įdomu, kuris laimės?

GAVO AUKSO MEDALĮ

Lawrence High School čampijonas - žaidikas Adolfas G. Medelinskas, baigdamas šiais metais High School, gavo taip vadinamą "Cregg Medal" už pasižymėjimą atletikoje. Šis miklus žaidėjas nėra mokykloje vienatinis. Sporto srityje Lawrence High vadovauja lietuviai. Ir jų didžiuma.

VASARINĖ MOKYKLA

Mūsų klebonas kun. P. M. Juras šią vasarą turės vaikučiams vasarinę mokyklą. Registracija prasidėjo. Daug vaikučių pareiškė norą mokytis tėvelių kalbos ir Lietuvos istorijos. Mokyklos vadovavimui pasiaukojo mokytoja p-lė Adėlė Pinaitė. Prigelbės p-lė Ona Songailaitė. Istorijos pamokas apsiėmė duoti klierikas Jonas Padvalskas, kuris neseniai iš Montrealės Seminarijos grįžo pas tėvelius atostogauti.

AMERIKOS LIETUVIŲ KORPORACIJA

Žmonės sako, kad kiekviena pradžia yra sunki. Amerikos Lietuvių duonos korporacija sparčiai auga. Ką tik užsimezgė, bet kapitalas auga, mat šerininkų skaičius nuolat didėja. Korporacijos pirm. F. Krancevičius ir Direktoriai rūpinasi sudaryti didelį kapitalą ir iš karto pradėti gerą biznį.

Birželio 24 d. turėjo surengę prakalbas. Dėka mūsų klebono P. M. Juro turėjo žymiausiąjį kalbėtoją kun. J. Švagždį, kurio kalbos turinį negreit tepainirš. Panelė Julė Jekavonytė, tėvelio Švagždžio parapijietė, irgi nustebino visus savo turininga kalba.

"Darbininko" Administratorius p. Pocius taipgi žadąs lietuviams jaunuolius.

SVEIKSTA

Juozas Blaževičius, žaizdamas bolę "Palangoje" Altoristų ratelyje su Šv. Vardo Draugijos "teamu", turėjo nelaimę. Gerokai įskeltas kojos kaulas baigia gyti. Jau vaikštinėja ir ner nori žaisti, bet negali.

SULAUKĖ DUKRELIŲ

Juozas ir Bronislova Jeskelevičiai (Jaskal) džiaugiasi susilaukę dukrelės.

Frano ir Marijonos Pilypų šeimynėlė irgi susilaukė dukrelę. Neteko nugirsti kada krikštys ir kokiais vardais.

Priscila

WORCESTER, MASS.

Moterų Sąjungos Apskričio Piknikas, kuris įvyko birželio 17, Maironio parke labai gerai nusisekė su pagalba aukotojų. Aukojo plė Ivaškiutė, Katinienė, Putelienė, Mikolaitienė, Matačinskienė, Daugelienė, Nashua 58 kp., Sidabriutė, Mažeikienė, Žemaitaitienė.

Darbu prisidėjo 5 kp. pirmininkė M. Urmonienė, Delionienė, Putelienė, Mikolaitienė, Sidabrienė, Skirkevičienė, Bruožienė, Bieliauskienė, Zeaderienė, Galčienė, Volungevičienė, Vaitekunienė, N. Jokubaitė, Zalnieraitienė, Žurinskienė.

Vyrai, kurie padėjo Sąjungietėms, pp. Liutkus, Bačys, Delonis, Sriupša, M. Sčiuka ir A. Žemaitis.

Diena buvo graži. Pasisekė keletą kontestų turėti.

Kiaušinių nešime laimėjo pirmą dovaną Vytautas Skrinskis, antrą Albinas Glavickas, trečią Matilda Liutkiutė.

Siulų vėjimą moteris laimėjo Veronika Liutkienė.

"Balloon" putimą laimėjo Edvardas Šiugždinis.

Keletą jaunuolių kiaušinių nešime konteste laimėjo Alena Žemaitė, Albinas Dejutis, Alena Rutkauskiutė, Juozas Loginas, Albinas Tumas.

Taip-gi dar neatsišaukė laimėtoja "bureau scarf" No. 153 B. C. Kas turite tą numerį prisiųskite Apskr. pirm. T. Mažeikienei, Kilby St. ir bus pasiųsta dovana.

Lietuvių Benas vadovaujant ponui Bliudžiui dovanai grojo gražias melodijas. Žmonės buvo patenkinti.

Visiems dekuoju kas tik prisidėjo prie šio pikniko, kuris davė pelno $111.18.

Apskr. Pirm.
J. Mažeikienė.

Nieko neveikti — reiškia mokytis daryti blogą.
Šv. Augustinas.

Naujieji Gydymo Metodai

Rusų spaudoje pasirodė mokslininko gyd. prof. Čiževskio ir kitų sensacingi atradimai gydymo srityje jonizuoto oro pagalba.

BANDYMAS SU GYVULIAIS

Jonizuoto oro pagalba pirmiausia buvo daromi bandymai su žiurkėmis. Pasirodė, kad, veikiant jonizuotam oru, gyvulėliai daug greičiau auga, svoris jų nepaprastai didėja, darosi daug geresni plaukai ir stipresnis veislingumas. Jonizuotos žiurkės niekad neserga ir daug lėčiau sensta. Jei kuri ir suserga, tai daug greičiau pasveiksta, negu paprastos žiurkės

Vėliau buvo daromi bandymai su paukščiais, kiaulėmis, avimis ir k. gyvuliais. Bandymai su kiaulėmis ir avimis ir k. gyvuliais. Bandymai su kiaulėmis ir avimis parodė, kad aerojonizacija dar daugiau veikia į silpnus ir liguistus gyvulius, negu į iš prigimties sveikus. Silpnieji ir atsilikusieji egzemplioriai 1—2 mėnesių aeronizavimo kursą savo svoriu pavėja ir net pralenkia savo vienmečius.

Bandymai su stambiais raguočiais galvijais taip pat davė labai gerų rezultatų, nes labai greit kilo jų svoris, nepaprastai dauginosi pienas, labai gerai buvo suvartojamas maistas ir t.t.

Augalus bandant, taip pat pasirodė, kad aeronizacija labai gerai juos veikia.

ASTMOS GYDYMAS

Po ištisos eilės bandymų su gyvuliais buvo pereita prie bandymų su žmogum. Ypatingai gerų rezultatų šioj srity pasiekė gydytojo Prozorovskio bandymai. Pasirodė, kad geriausiai pasiduoda šiam gydymui bronchinė astma Kaip žinoma, bronchinė astma yra labai atkakli liga, kuri ilgus metus nepasiduoda išgydyti. Prozorovskis įrodė, 70 procentų visų susirgimų astma buvo išgydyta. Prozorovskio bandymas taip pat patvirtino ir kitų daktarų bandymai. Be to, Prozorovskis įrodė, kad aeronizacija nepaprastai veikia ir į kitas ligas, pav., mėnesinių sustojimą, plaukų kritimą, kvėpavimo sunkumą, galvos skaudėjimus, nemigą, darbštumo sustojimą ir t. t.

D-ras Čubarovas atrodo teigiamą veikimą neigiamųjų aerojonų į moters pieninių liaukų funkcijas

Dabartiniu laiku aukštas kraujo spaudimas, kuris yra labai dažnas pasiekus žmogui 45 metus amžiaus, aeronizacijos būdu 85 procentai susirgimų yra lengvai išgydomi.

Taip pat jau yra labai gerų vaisių pasiekta gydant aeronizacijos būdu gripą, kvėpavimo takų katarą, emfizemą ir kai kurias lengvo tuberkuliozo formas

ODOS LIGŲ, ŽAIZDŲ IR VOČIŲ GYDYMAS

Taip pat jau ištirtas aeronizacijos veikimas ir į odos ligas: ekzemą, psorijazį, niežus, įvairias votis ir tt. Daugelyje atsitikimų pasiekta nepaprastai geri rezultatai.

Mechaninė ventiliacija beveik visiškai sunaikina visus jonus, kurie yra ore. Iš kitos pusės, visi tie jonai, kurie atsiranda kambario ore, radioaktyvio sienų medžiagos spinduliavimo dėka (plytos, tinkas) per pusvalandį visiškai išnyksta, kai tik įeina žmonės į kambarį, kurie kvėpuodami tuč tuo jau sugeria visus kambario ore esančius jonus. Todėl ir yra statyboje nepaprastai svarbus ventiliacijos klausimas.

Natūrali oro jonizacija, jos laipsnis ir teigiamų ar neigiamų jonų kiekis, kaip tyrimai parodė, turi daug daugiau įtakos į organizmą, negu ligi šiol buvo manoma. Bandymai parodė, kad didesnis kiekis neigiamų jonų ore didina medžiagos pasikeitimą, sustiprina gyvulių ir augalų augimą, apsaugo juos nuo ligų ir tt

Jeigu ore yra perdaug didelis kiekis teigiamų jonų, tai organizmas pajunta depresijos reiškimąsi, medžiagos pasikeitimas silpnėja, augimas taip pat susilpnėja ir palinkimas į ligas auga.

ĮTAKA Į NERVŲ SISTEMĄ

Natūralios aeronizacijos tyrimo darbai turi laabi daug svarbos pasirinkimui vietų kurortams, sanatorijoms ir poilsio namams. Nustatyta, kad tose vietose turi būti kuodaugiai neigiamų ir kuomažiausiai teigiamų jonų.

Daugeliu bandymų išaiškinta, kad dirbtina aeronizacija nepaprastai smarkiai veikia į kraują ir kraują gaminančius organus. Greta keitimosi kraujo elektrinių organizmo lastelių ir audinių ypatumus Neigiamos aeronizacijos įtakoj sustiprėja dujų keitimasis ir bendras medžiagų keitimasis, o teigiamų jonų įtakoj, priešingai, dujų ir medžiagų keitimasis susilpnėja.

Širdies indų sistema, kaip ir kvėpavimo funkcijos, taip pat įvairiai reaguoja į teigiamus ir neigiamus aerojonus. Neigiamieji jonai pakelia nervų sistemos gyvumą, ir teigiamieji — numuša jį.

Prof. Vasilevskio ir prof. Čiževskio eksperimentai leido nustatyti, kad gyvajam organizme yra dar vieną funkcija, kuri sykiu su dujų pasikeitimu, druskų, vandens, baltimų ir kitais pasikeitimais turi taip pat labai atsakingą veikimą gyvajam organizme. Profesoriai šią funkciją pavadino elektros pasikeitimu.

Tarp elektrinių kraujo kolloidų krovinių ir visų organizmo lastelių (audinių) elektros krovinių yra nenustojantis tarpusavis veikimas: kraujas perduoda savo elektros apkrovimus audiniams ir organams, o organizmo audiniai ir organai savo apkrovimus, esančius paviršiuij, atiduoda prabėgančiam kraujui, netekusiam savo elektros apkrovimo

Kraujas, atiduodamas savo elektrą organizmo ląstelių ir audinių paviršiuj, keičia jų elektrinius ypatumus ir padaro jas daugiau ar mažiau (pareina nuo elektros apkrovimo ženklo) leidžias maisto medžiagai ir dujoms.

KOVA SU VĖŽIU

Iš elektros pasikeitimo teorijos pradeda aiškėti ir kita labai svarbi problema. Tai pavojingųjų vočių terapijos problema, taip pat ir vėžio.

Prancūzų mokslininkas prof. F. Vlesas neseniai įrodė, kad funkcijiniai ląstelių ypatumai, nuo kurių jos įgauna palinkimą į vėžio ligą, tiesioginiai pareina nuo elektros apkrovimo, kurį neša kolloidų ląstelių dalelės. Ir juo mažesnis pasidaro elektros apkrovimas, tuo labiau padidėja visiško neutralizavimosi galimumas ir sykiu su šiuo nebetenka atsparumo prieš baisiąją ligą. Prof. Vleso bandymai neabejotinai parodė, kad palinkimo laipsnis į vėžį tiesioginiai pareina nuo kolloidų ląstelių elektros apkrovimo dydžio.

Taip pat šiemet padaryti bandymai prof. Vasiljevo, prof. Goldenbergo ir doc. Vainaro aiškiai įrodė, kad organizmo senėjimas apkrovimo sumažėjimo, taip sakant, nuo sistematiško ląstelės elektros išsikrovimo. Pasirodė, kad embrijonai turi maksimalį ląstelių elektros apkrovimą. Senėjant elektros apkrovimui, išiėto vis krinta ir galų gale pasenus liekasi labai menka ląstelių elektros apkrovimo dalis, kuri yra reikalinga silpstančių ląstelių funcijų gyvybės palaikymui.

Šis bandymas, remiantis jonifikacijos metodu ir elektros keitimosi teorija, davė galimumo pastatyti naują, šiek tiek netikėtiną, atjauninimo problemą.

VIRTUVĖS INDŲ REIKŠMĖ

Netikėtai iškilo nauja problema: kokį vaidmenį vaidina tie metaliniai kolloidai, kurie susidaro gaminant valgį tam tikros rūšies metaliniuose induose ir kuriuos mes sykiu su valgiu siunčiame skrajoti po visą mūsų organizmą? Jeigu kolloidinės metalo ar jo hidrato dalelės neša teigiamą elektros apkrovimą, kaip, pav., aliuminijo dalelės ir jo hidratas, tai tada turi neutralizuoti organizme neigiamuosius aukrovimus, kurie yra ląstelių paviršiuje arba net gali pakeisti jų ženklą. Todėl tyrinėtojai yra linkę manyti, kad kai kurios rūšies indai gali labai kenkti žmogaus organizmui, t. y., gali iššaukti įvairias votis, kepenų, inkstų ir kitas ligas.

Arthur J. Mellott galva perorganizuotos valdžios biuro, kuris prižiūrės, kad būtų pildomi įstatymai, kurie nustato svaiginančių gėrimų gaminimą, vartojimą ir pardavimą. Jo priežiūroje bus 4,000 tarnautojų.

Waterbury, Conn.

RADIO STOTIES WATR NAUJIENOS

Senai sumanytas, bet ilgai lauktas dalykas galop įvykdintas, kuris kels Waterburio ir lietuvių garbę. Šis didelės svarbos įvykis, tai buvo iškilmingas atidarymas vietinės radio stoties — WATR — Waterbury, Conn., birželio 15-tą, kur dalyvavo miesto valdininkai, įvairių tautų bei tikėjimų vadai, vietiniai ir svečiai artistai. Mūsų miestas, kuris pasauly pragarsėjo kaipo 'Brass Center of the World' ypatingai dabar gali skaitytis didesnių miestų tarpe, turėdamas radio stotį (1190 kilocycles).

O mes Waterburio lietuviai didžiuojamės miesto pažanga ir esame labai dėkingi WATR stoties steigėjams ir vedėjams, kad atsižvelgiant į Waterburio kitų tautų skaitlingumą, jie ypatingai pagerbė lietuvių tautą, kviesdami dalyvauti radio stoties atidaryme. Del svarbių priežasčių negalėjome imti dalyvumo penktadienio programoje. Todėl paskirta mums šeštadienį, birželio 16, pusvalandis nuo 2:30 iki 3:00 po pietų.

Kokį malonumą teikė lietuviams visur garsinama Lietuvių Valanda. Visi nekantriai laukė išgirsti per radio savo bočių kalbą, paklausyti skambių lietuviškų dainelių...

Mūsų gerb. vargoninkas, komp. A. Aleksis, į trumpą laiką parūpino labai turiningą atidarymui programą.

Lietuvių Radio Valandą labai įspūdingai atidarė mūsų kleb. kun. J. J. Valantiejus, pasakydamas įžanginę prakalbą.

Po to pavedė programos vedimą gerb. A. Aleksiui, kuris taip pat nuoširdžiai pasveikino visus lietuvius klausytojus, trumpai paaiškino lietuvių radio valandos didelę reikšmę, ir prižadėjo kad visoje savo galimybėje stengsis suteikti lietuvių visuomenei daug džiaugsmo per šią lietuvių radio valandą.

Šv. Juozapo parapijos choro būrelis triukšmingai pasveikino klausytojus galinga lietuviška daina.

Sujaudino kiekvieno širdį. Garsusis ir populiarusis Norbert'o Aleksio jaunuolių orkestras šauniai grojo visokias meliodijas. Buvo begalo malonu išgirsti dainuojant ir mūsų brangius solistus-solistes (Brone Zelonaitė, Natalija Plangaitė, Elvyra Nainytė, Marcele Andrikytė, Norbertas Aleksis) kurių balsai kaip ir scenoj tikrai žavėjo.

Labai svarbu visuomenei žinoti, kad šią valandą bus vykdoma jei tik lietuviai norės, rems rengėjus ir artistus. Reikalaujama parama tik toki — jei kam patinka ši valanda, malonėkite pasiųsti WATR stotin trumpą anglų kalboje laiškutį, kad patinka lietuvių valanda ir norėtumėte, kad ją kuoilgiausiai palaikytų. Nepatingėkite parašyti, pagirti savo rengėjus ir artistus. Lietuviai remkime lietuvius.

Labai širdingai dekuojame mūsų prieteliams, vietiniams ir apylinkės lietuviams, kurie telegramais, telefonais ar laiškais gražiai sveikino radio valandos artistus ir linkėjo gerų pasekmių. Džiaugiamės, kad ir kitų miestų lietuviai gerėjas Waterburio gražiais darbais, linki mums viso gero. Ačiū. Gavome sveikinimų iš Hartford, New Haven, New Britain, Bristol, Washington Depot, Naugatuck, Union City ir kitų miestų. Sveikina mus ir svetimtaučiai. Jiems ypatingai įdomi ši lietuvių valanda, nes mūsų rašytojas kun. J. J. Kripas anglų kalboje puikiai išaiškina lietuvių kalbos bei tautos istoriją.

Taigi lietuviai, naudokimės šia gražia mums duota proga pasidžiaugti lietuvybe ir kad šeštadienis po pietų turėkime "šeimyniška deitą" prie savo radio. Nepamirškite valandos — 2:30 iki 3:00 p. m. Kas savaitė išgirsite naujenybių...

Valio Lietuviai!

M. A.

WILLIAM KIARSIS, JR.
ADVOKATAS
148 Merrimack St.,
HAVERHILL, MASS.
Room 2, Telefonas: 6080
351 Essex St., Lawrence, Mass.
Room 38, Gleason Bldg.
Tel: 26137

SYKES & SYKES
P. A. Sykes ir B. G. Sykes
LIETUVIAI ADVOKATAI
Ofisas:
SANBORN BLOCK
681 Washington St.
NORWOOD, MASS.
Tel. Norwood 0330
Gyvenimo vieta:
32 Walnut Ave.
Tel. Norwood 1020

LIETUVOS BONAI
Perku Lietuvos Bonus. Priimu Lietuvos Bonu kuponus už pilnus pinigus. Parduodu laivakortes ant greitųjų laivų. Siunčiu pinigus į Lietuvą ir į Lenkiją doleriais. Įgaliojimus ir kitus dokumentus tvirtinu, nes esu Viešas Notaras. Laikome vyrams ir moterims tvirtus ir plačius čeverykus (shoes). Jaunimui gražiausių šilkinių marškinių. Krautuvė didelė ir pilna visokio tavoro. Beje, mūsų krautuvė atdara ir vakarais iki 9 valandai. Malonėkite mus nepamiršti.
PETRAS BARTKEVIČIUS
American Dry Goods Store
678 No. Main Street,
Montello, Mass.

Sveikata-Brangus Turtas

Šį Skyrių Veda Amerikos Lietuvių Daktarų Draugija.

ŠARLATANAI BEI APGAVIKAI

Rašo *Dr. P. Z Zalatoris*,
gydytojas ir chirurgas,
Chicago, Ill.

Be abėjo, teko daug sykių girdėti nuo žmonių ir nemažai skaityti laikraščiuose, kad tokie ir tokie žmonės, pasivadina nėva 'daktarais', stebuklingai gydo visokiausias ligas, — tiesiog daro stebuklus gydyme. Jie sakosi žmonėms kad esą dideli "profesoriai" ir suprantama, jų gydymo būdas skiriasi nuo gerų daktarų. Jie būk permato visą ligonio kūną ir jo visas ligas vien tik akimis pažiūrėję į jį.

Kad daugiau biznio sau gavus jie giriasi kiek sumanydami visiems žmonėms, ypatingai, sergantiems, kokius stebūklus jie gali padaryti.

Žinoma, tokie "daktarai" yra niekas kitas, kaip tik šarlatanai bei apgavikai. Jie taip daro, kad patraukus žmonių dėmesį ir tuo būdu juos prsikviesti į savo ofisą. O kuomet tokiems šarlatanams pavyksta kokį nors nesusipratėlį žmogų įtempti į savo ofisą, tai tuomet jie tokiam žmogui tiesiog per prievartą įkalba kokią nors ligą. Įkalbėję žmogui kokią nors ligą, jie ją paskui "gydo".

Ir dar kaip gydo?... Tokie šarlatanai tuojau pasižiūri gerai į ligonį, paima jo kišenės pulsą ir pradeda savo auką ligonį "gydyti" žodžiais. Jie savo kalbomis bei ligoniui nesuprantamais žodžiais (kurių dažniausią patys nesupranta) jį taip įbaugina, kad jam net kinkos pradeda drebėti iš baimės.

Kada šarlatanai jaučiasi, kad auka jau yra pilnai, prirengta ilgesniam gydymui, tada jam duoda didelę bonką nudažytų vaistų, dažniausiai pasaldintų burokų rasalo, bei kitų tirpalų.

Žinoma, ligonis tuos "vaistus" geria, ikį jam nusibosta. Kuomet ligonis pradeda nusiskųsti, kad tokių "vaistų" vartojimas jam nei kiek negelbsti, tuomet Šarlatanai pakeičia rasalą į kitokią spalvą dažniausiai pipiraĩs pakartinta. Jie vėl ligonį verčia net po prievarta gerti tą jų kartų skystimą da ilgiau, nors patys žino gerai, kad tas jų kartus skiedinys irgi ligoniui nieko negelbės. Reiškia, šarlatanui žmonių sveikata yra menkniekis. Svarbiausias jų tikslas kuodaugiausia tai gauti dolerių nuo lengvatikių žmonių.

Visiems yra gerai žinoma, kad tokie Šarlatanai pirmiausia išgydo žmonių kišenes. Tokie "specialistai" bei "profesorai" taip gerai išvalo žmonių kišenes, kad jose dažniausiai nei dulkių nebelieka.

Kuomet šarlatanai pastebi, kad ligonio kišenėse daugiau dolerių jau nebėra, kad jo sveikata žymiai nusilpnėjusi, kad pats ligonis beveik nebesukalbamas, piktas nervuotas ir nustojęs jas pasitikėjimo, tai tuomet jie pataria tokiam ligoniui kuogreičiausiai važiuoti kur nors į šiltus kraštus tyru oru pakvėpuoti.

Kad atsikratyti ligonio su ištuštintomis kišenėmis, jie pradeda jį bauginti, kad jo sveikatai jau yra rimtas pavojus ir kad tolesniam laikui pasilikti ant vietos jau nebegalima. Mes tavęs toliau gydyti nebenorime, nes tu mūsų patarimų neišpildai ir pats neužsilaikai taip, kaip mes tau buvome sakę užsilaikyty bei daryti. Reiškia, viskas mūsų jau užbaigta su tavimi.

Kaip Apsisaugoti Nuo Trumparegystės

(Pagal privat — docento R. Palbeno mokslišką pasikalbėjimą).

Daugelis pacientų su išdidumu pareiškia gydytojui, kad visą savo gyvenimą niekuomet nenešiojo jokių akinių, dargi su silpniausiais stiklais.

Ir jie suprasti negali, kodėl, nežiūrint į tokį "atsargų elgėsį" su savo akimis, jų trumpa regystė iki didžiausio laipsnio. Bet panašaus "atsargaus elgėsio" nauda — prietaras, gailėtis reikia, įsišaknijęs kai kame dargi tarpe gydytojų. Ta pažiūra, kurios dabar yra tiktai nedaugelis senų gydytojų, yra klaida, atsiradusi moksle prieš apie 45 metus.

Reikia visokiais būdais kovoti trumparegystės atsiradimu —bet jeigu jau ji atsirado, mažiausiame laipsnyje, būtinai tuojau pat pradėti nešioti akinius su stiklais tokio stiprumo, kuris visai atstato paprastą matymo jėgą.

Dalykas tame, kad paprastą matymo jėgą sudaro labiausiai palankias sąlygas užlaikymui akies paprastos statybos. Gi nepataisyta trumparegystė slepia pati savyje sėklą tolimesnio to trūkumo to augimo, — augimo, kuris tęsiasi, kol nesustoja akies audimas. Be reikalo manoma, būk tai didelis skaičius žmonių, nešiojančių akinius, rado išsiplatinimą kurioje nors valstybėje akies trūkumų. Pavyzdžui, Jungtinėse Valstybėse puls į akis nepaprastas akinių gausumas, o tuo tarpu akių trūkumai amerikiečiuose sutinkami daug rečiau, negu pas mus. Dalykas tiesiai tame, kad amerikietiška publika yra sveikesnės nuovokos apie akių higieną (kaip ir apie dantų priežiūrą), negu mūsų. Pas mus palyginamai maži akių trūkumai paliekami, del nekrejpimo domės arba nežinojimo, be susidomėjimo ir pataisymo, — didelei skriaudai matymui.

Trumparegystės išsivystimas gresia akiai tiktai jos augimo laikotarpyje. Dirbant artimame atstume akies išoriniai raumenys spaudžia akies obuolį, dėlei to padidėja ir spaudimas jo viduje; akis žinoma, stengiasi išsiplėsti į tą pusę, kame nesutinka sau priešingo spaudimo. Vienintelė neapsaugota nuo to spaudimo dalis baltymo plėvelės tai ta, kuri apima akies obuolio užpakalinę akies dalį. Ta akies dalis turi panašiose sąlygose augti greičiau už kitas. Akis palaipsniui darosi kiaušinio pavidalo, tiek kiek didėja trumparegystė. Taip atsiranda tipiškas pailgėjimas trumparegės akies. Priešakinėje dalyje tokia akis yra paprastos statybos, gi užpakalinėje dalyje ištempta.

Jautrus šviesiai tinklelis nustumia drauge su tuo perdaug į užpakalį. Jame gali ryškiai, atsivaizdinti tiktaį arčiausieji daiktai, gi tolimesnieji atsivaizdina ne aiškiai. Tame ir yra trumparegystė.

Prijungimu atitinkamo įlenkto stiklo galima tokią akį vėl nustatyti tolumui, Ji gali įgauti paprastą matymo būdą taip pat ir be stiklo, — per pastangą raumenų, iš kreivinimą jos krišpoliukų ir teikiančių jam tą pavidalą, kurio jis yra žiūrint daiktus arti. Vienok, su tuo akies pritaikymu (akomodacija) fiziologiškai surištas atitinkamas suartėjimas akių ašių. Tas nesutraukomas surišimas abiejų mechanizmų veda prie to, kad truputį trumparegis akių dvejetos, dirbant be akinių, stengiasi kiek galima priartinti prie savęs matomą daiktą. Bet kuo arčiau priartinus matomus daiktus, tuo didesnis darosi raumenų spaudimas į akies obuolį ir, reiškia, trumparegystė turi didėti. Aišku, kad geriausia priemonė prieš trumparegystę didėjimą — teisingai parinkti akiniai, visai ištaisytieji matymą ir gražinantieji teisingą akies akomodaciją. Taip pat akiniai padeda, esant didesnei trumparegystei, atlikti darbą tolymesniame atstume nuo akies, ir tuo vėl gi pašalinamas pavojus trumparegystės didėjimo. Taigi jeigu atsirodo, nors ir mažame laipsnyje, trumparegystė, tai akiniai, visai atstatantieji matymą, nors ir neišgydo to trūkumo, bet užtat apsaugoja nuo tolymesnio trumparegystės didėjimo neišvengiamo jaunystės amžiuje. Be to čia tinka taip pat ir visos tos apsaugojamos priemonės, kurios apsaugoja visai sveiką akį nuo trumparegystės atsiradimo.

Kai akies augimas jau pasibaigė, — t. y. nuo 24 metų amžiaus, — jai jau nebegręsia nei trumparegystė, nei tolimesnis trumparegystės didėjimas, jeigu tiktai prieš tai tas trūkumas nebuvo pasiekęs didelio laipsnio. Tas ir suprantama, jeigu jau trumparegystė yra pasėka neteisingo akies augimo, tai pasibaigus augimui turi sustoti ir didėjimas trumparegystės. Pavojingiausias ta prasme amžiaus laikotarpis nuo 12 iki 17 metų. Gi jeigu trumparegystė suspėjo jau augimo laikotarpyje pasiekti didelio laipsnio (laimei, tas pastebima retai ir išaiškinama blogu paveldėjimu), tai kyla rimtas pavojus dar didesnio, tolimesnio jo didėjimo ir po 24 metų amžiaus. Liguista ir jau sušvelnintą baltymo plėvelė užlaiko išsiplėtimo nuo vidujinio spaudimo. Tais apgailėtinais atvėjais anksti ar vėlai atsiranda sudėtingi susirgimai akies vidujinės plėvelės, galintieji atnešti ir visiškai aklybę. Tokie atvėjai reikalauja nepertraukiamos priežiūros ir stropaus gydymo bėgyje ligonio viso gyvenimo.

Anksti atsiradusi trumparegystė veikia ligonio kūno ir dvasios išsivystymą. Ji susilpnina jo domėsį visiems daiktams ir reiškiniams, esantiems toliau už ištiestą ranką, daro jį nevikrų, negrieštu ir nedrąsiu elgesiuose,nes trumparegis pažįsta savo artimuosius vėliau negu jie jį, sumažina jo pastabumą, ir tt.

Visą eilė užsiėmimų jam uždaryta — trumparegis negali būti medžiotoju, šauliu, kareiviu, jūrininku, policininku, vežiku, automobiliovežiku, geležinkelio tarnautoju, matininku, ir miškininku, dailininku, statytoju, skraidytoju, ir t. p. Ir trumparegystė yra, po dantų kariozo, labiausiai išsiplatinusi žmonėse liga: Vokietijoje keturi penktadaliai visų mokinių vyresnių gimnazijos klasių serga trumparegyste! Reikia tiesiai stebėtis, kad valstybė ir visuomenė jau senai nepradėjo kovos su ta žmonių nelaime. Virš 90% visų trumparegystės atvejų būtų buvę galimi išvenkti. Tai net teoriškas manymas: už tai kalba kelių dešimtmečių patyrimas.

Labai svarbus, kovai su trumparegyste mokykloje, gera šviesa iš kairės pusės, ryškus, stambus raštas vadovėlų ir stambus tiesus rašymas (rašyti) būtinai rašalu, o ne paišeliu arba grifeliu, teisinga liemens būklė sėdint užskobnies. Sąsiuvinis ir knyga turi būti atstume vienos trečiosios metro (5 colių) nuo akių. Bet svarbiausia, tai savalaikiškas išskyrimas į atskirą būrelį tų mokinių, kurie dėlei prasidėjusios trumparegystės jau nebemato gana aiškiai reikiamame atstume. Tie mokiniai turi būti parodyti gydytojui okulistui, kuris ir prirašo jiems teisingus akinius. Bendrai, visų mokinių akys per metus turi būti du kartu patikrinamos gydytojo. Prietaringa baimė akiniams turi būti išguita, akiniai — geriausia priemonė prieš besivystančią trumparegystę.

Tai leiskime sau trumpu būdu permesti akims tai, kas pasakyta. Trumparegystė atsiranda del dažno ir per didelio didėjimo vidujinio spaudimo į augančios akies obuolio išviršiniais akies raumenimis ilgai beskaitant, rašant, paišant ir t. p. iš arti.

Bet kokios rūšies matymo silpnumas, menka šviesa, smulkus arba neaiškus raštas, perdaug smulkus darbas, perdaug aukštas darbo skobnis, perdaug žemos kėdės, — žodžiu, visa kas padeda akiai prisiartinti prie žiūrimo daikto, padeda atsirasti ir augti trumparegystei. Gi atsiradusi trumparegystė slepia savyje priežastį vis tolimesnio jos didėjimo, dėlei perdidelio priartinimo daiktų prie akių.

Kovoti su trumparegyste galima tiktai dabojant prie darbo teisingo atstumo ir visišku pataisymu pačios mažiausios trumparegystės per teisingai parinktus akinius.

Arėjas Vitkauskas.

Telefonas; Plaza 1350.
JONAS GREBLIAUCKAS
Graborius ir Balsamuotojas
423 S. PACA STREET,
BALTIMORE, MD.

CHAS. B. KUCHAUSKAS
LIETUVIS GRABORIUS
ir Balsamuotojas
637 S. Paca St.
Baltimore, Md.
Laidotuvėse patarnauju gerai ir pigiai. Pagrabus paruošiu.
Nuo 75—100—150 ir aukščiau.
Tel. — South 0083

Mūsų įmonė padirba visokios rūšies žvakes, ir altoriaus bei zokristijos reikmenus. Pas mus galima gauti geriausio bičių vaško, taipgi ir styrinių žvakių, aukojamųjų lempelių ir žvakelių, smilkalo bei smilkymo anglių. Gerbiamiems klebonams ir visiems įdomaujantiems mielai prisiunčiame pilną mūsų dirbinių katalogą.

A. Gross Candle Co. Inc.

ŽVAKIŲ DIRBĖJAI NUO 1837 METŲ
Baltimore, Md.
NEW YORK'E ATSTOVAS: CHANIN BLDG.

APSAKYMĖLIAI

KAS ĮVYKO PRIE TROJOS

Daug įvairių nuotykių patyrę graikai priplaukė Troją. Tuomet Troja buvo didžiausias ir galingiausias miestas visoj Graikijoj. Ji buvo apsupta tvirtomis sienomis iš nepaprastai didelių akmenų. Pagal padavimą tas sienas statęs nebet kas, bet pats jūrų dievaitis Neptūnas.

Graikai turėjo atlikti nelengvą darbą. Mat, Trojos karalius valdė ir globojo ne tik Troją su apylinkėmis, bet ir daug kitų tautų ir valstybių.

Šios, sužinojusios apie priešų atvykimą, atsiuntė į Troją didelius kareivių būrius.

Atvykusieji graikai iš pradžios pamėgino taikiu būdu išspręsti bylą. Jie nusiuntė du pasiuntinius: nukentėjusį Menelajų ir Itakės karalių Odisėją. Šis buvo laikomas geriausiu kalbėtoju, Trojiečiai priėmė pasiuntinius su didele pagarba. Pasiutinys, pagal graikų papročius buvo neliečiamas šventas asmuo. Už pasiuntinio nuskriaudimą ar išniekinimą patys dievai keršyda vo skriaudėjams. Pasiuntiniai buvo pakviesti į Trojos seniūnų susirinkimą. Šalia Trojos karaliaus ir jojo sūnaugusių sūnų buvo susirinkę išmintingiausi ir garbingiausi Trojos vyrai.

Pirmas prabilo Menelajus. Jo kalba buvo trumpa, bet užtat aiški.

— Yra du keliai: teisybės ir skriaudos. Trojiečiai pasirinkite vieną jų, kuriuo manote eiti! — baigė jis savo kalbą.

Po to atsistojo kalbėti gar susis Odisėjas. Šis savo iškalba sužavėjo trojiečius: jiems dar niekuomet neteko girdėti tokio puikaus kalbėtojo. Trečiasis iš eilės kalbėjo Parisas. Jo kalba buvo menka. Trojiečiai nesutiko grąžinti Elenos Menelajui, vadinas, pasirinko skriaudos kelią.

Nieko nepešę, grįžo pasiuntiniai į laivus. Graikai pasirengė išlipti sausumon. Trojiečiai bandė priešintis bet narsusis Achilas, daug trojiečių nukovęs, priverte juos trauktis tvirtovėn. Pra sidėjo ilgas 10 metų karas.

Graikai tais laikais neturėjo jokių įrankių sienoms griauti. Jie tikėjosi, kad kaip nors pavyksią įsibriauti į miestą pro vartus ir tokiu būdu paimti Troją. Be to, graikai pradėjo užpuldinėti Trojos sąjungininkus Tokie užpuolimai suteikdavo jiems daug grobio. Ypač pelningas buvo Limpų miesto užpuolimas. Graikus vedė Achilas. Daug aukso, sidabro ir kitų brangių dalykų pateko į graikų rankas; po draug buvo suimta ir jauna karalienė — našlė Brizeida Ją pasiėmė pats Achilas ir labai ją pamilo. Bet neilga Brizeida linksmino Achilą graikų vadai nutarė atiduoti ją Agamemnonui.

Achilas baisiai užsigavo ir atsisakė dalyvauti kare. Pasitraukus Achilui, trojiečia pradėjo smarkiai spaust graikus. Trojiečiams vos ne pavyko padegti graikų laivai ir ant visados atkirst kelią į tėvynę.

Veltui Agamemnonas smūgio prislėgtas, siūlė Achilei atgal Brizeidą, daug aukso ir kitas brangias dovanas. Šis buvo nepermaldaujamas. Trojiečiai, paskatinti tuo, kad Achilas neina į kovos lauką, vis smarkiau puolė graikus. Patys garsiausieji graikų karžygiai buvo sužeisti ir turėjo pasitraukti iš mūšio. Tik Ajaksas dar kovėsi įtūžęs prieš laivų. Bet ir jis turėjo pasitraukti. Vienas graikų laivas jau buvo padegtas.

Achilui, kuris matė savo draugų pralaimėjimą, sus kaudo širdį. Jis pamatė, kad perdaug pasikarščiavo, i norėjo atitaisyti padarytą žalą, tik nežinojo, kas reikė tų daryti.

Achilo draugas Patroklas paprašė jo, kad jam leistų užsidėti jo šarvus. Achilas sutiko ir nusiuntė į pagalbą savo kareivius.

Patroklas, persirengęs Achilo šarvais, išvyko į mūšį Trojiečiai, išvydę Achilo šarvus, pametė laivus ir skubia grįžo tvirtovėn. Graikai vijosi juos ir daug jų nukovė

Patroklas, besivydamas trojiečius, nė nepastebėjo kaip pribėgo prie Trojos vartų. Čia jam pastojo kelią vyriausias Priamo sūnus, garsiausias Trojos karžygis — narsusis Hektoras Įvyko dvikova. Hektoras laimėjo. Patroklas žuvo Ties Patroklo lavonu įvyko karšta kova. Trojiečiai norėjo lavoną pagrobti ir pasku už brangius pinigus grąžinti graikams, o graikai pasiryžo neprileisti prie tokio savo draugo išniekinimo. Pagaliau lavonas buvo atvežtas į stovyklą. Tik Achilo šarvus suskubo Hektoras nuvilkti nuo lavono. Achilą labai sujaudino mylimo draugo mirtis ir jis pasiryžo atkeršyti trojiečiams, o ypač Hektorui.

Rytinių Valstybių Žinios

LAKŪNŲ PAGERBIMO IŠKILMIŲ EIGA

Savo š. m. birž. 20 d. posėdy, A. L. L. Posto Dariaus-Girėnui Pagerbti Komisija nustatė šią programą, kuri bus vėliau kiek pakeista ir papildyta.

LIEPOS 15 d. — Iškilmės prie angaro Nr. 7, Bennett Field aerodrome. Turį automobilius, bus kviečiami susirinkti nurodytoje vietoje ir, su policijos palydovu, eilėje vykti aerodromon. Visi kiti žmonės kviečiami atvykti tiesioginiai į aerodromą. Kadangi tą dieną aerodrome vyks oro paroda, į kurią nustatytas įžangos mokestis, tai aerodromo administracija prašē iškilmes nukelti į vakarą, 5—6 val. po piet. Iškilmės susidės iš: a) kalbų — pakviesti apie 4 lietuviai ir vienas lakūnų draugas pilotas amerikonas. b) Posto Aero - Sekcijos (būsimojo Dariaus - Girėno Aero Klubo) ikūrimas: pasižadėję sumokėti po 25 dolerius ar daugiau mokomojo lėktuvo pirkimui asmenys sumokēs dali pinigų (balansą sumokės ligi 1935 m. gegužės 8 d.) ir bus "charter members", bus suregistruoti rėmėjai, ir paskelbtos aviacijos studentų pavardės: c) kariškas lakūnų pagerbimas: trys šūvių salvos, trimitas "Taps", pagarba vēliavomis, ginklu, ranka. Gal būt dar prisidės vėliavų įteikimo iškilmės. Programą ves Posto vadai.

LIEPOS 16 d. — Radio-programos. Šiuo metu planai. Legionieriai V. Matusevičius ir J. Dumčius, taipgi ir p. J. Ginkus pasiūlė savo valandas iš stoties WMBO. Dėl radio programos tariamasi su vietos Dariaus - Girėno Fondu. Numatoma turēti vieną programą iš didelės stoties amerikonams.

LIEPOS 17 d. — a) Rytą pamaldos Apreiškimo parapijos bažnyčioje; New Yorko Miestas davē sutikimą laikyti pamaldas angare arba aerodrome, betgi numatoma, kad pamaldos bus skaitlingiau lankomos lietuvių apgyventame centre. Pamaldų eiga rūpinasi vietos gerbiamoji dvasiškija ir Fondas; Postas parūpins ginkluotas vēliavų garbės sargybas ir kas bus jam pavesta.

b) Vakare civilės iškilmės vienoje salių. Dariaus - Girēno Fondas yra prašomas šių iškilmių eigą nustatyti. Postas parūpins tvarkdarius, garbės sargybas ir gal vieną kalbētoją.

Bendrai — programa susidēs iš bažnytinių, kariškų ir civilių, ir radio paskaitų, iškilmių. Be to, vieną dieną (gal liepos 17 d. vakare) bus lakūnų daiktų, laiškų, dokumentų, ženklų, orlapių, pašto ženklų, brošiūrų, laikraščių iškarpų, etc. paroda. Jau turime: abiejų lakūnų gimimo metrikas, kariškus rekordus Amerikos armijoje, kpt. Dariaus tarnybos lapą iš Lietuvos kariuomenės, orlapius, Girėno pusbačius, atvaizdų, laiškų ir tt.

Visi lietuviai prašomi liepos 17 d. papuošti namus Amerikos ir Lietuvos vēliavomis, arba perjuosti jas juodais kaspinais, arba prisegant kaspinus, arba (Amerikos vēliavas) nuleidus iki pusiau stiebo. Automobilius prašoma papuošti mažomis vēliavēlēmis. Aišku, savigarba reikalauja, kad vēliavos būtų tikrų spalvų, švarios, neraukšlētos.

Aero - Klubo numatoma įsigyti mokomąjį lēktuvą ir mokinti lietuvius jaunuolius skraidybos meno. Klubas veiks prie Bennett Field. Laikinai jis bus Dariaus - Girēno Posto Aero - Sekcija, iki sutvirtės. Steigējais skaitysis asmenys sumokēję po 25 dol. ar daugiau prieš 1935 m. gegužēs m. 8 d. (lakūnų aerodroman atskridimo 2 metų sukaktis.) Rēmējais galēs būti bet kas. Norintieji mokintis aviacijos kviečiami registruotis pas p. K. Vilniškį, 423 Grand St., Brooklyn, N. Y. Organizacijos komisiją sudaro: pirm. leit. Pr. Kaminskas, nariai: K. Jurgela, V. Kuras, V. Kaminskas, A. Povilanskas, J. Šimonis, M. Sabenka, K. Vilniškis. Jau pasižadējo mokēti V. Kuras, A. Povilanskas, J. Šimonis, M. Sabenka.

Postas išsiuntinējo kvietimus stambesnioms vietos organizacijoms; kvietimų negavusios organizacijos teiksis pasiųsti atstovus į komisijų posēdžius. Eilinis posēdis įvyks penktadieny, birž. 29 d. 8 val. vakare Posto bute, 262-A Humboldt St. Brooklyn, N. Y.

A. L. L. Dariui-Girēnui Pagerbti Komisija.

Pavasaris Lietuvoje

Reguliarūs, nuolatiniai išplaukimai per COPENHAGĄ. Visi kambariai iš lauko, su maudynēmis.

Informacijų klauskite pas vietinį agentą arba

AMERICAN SCANTIC LINE
75 State Street
BOSTON

ĮSIGYK SAU NAMUS

Į metus laiko **NAMAI PABRANGS** dvigubai. Išmintingi žmonēs juos perka dabar. **PIRK** ir tu! Turime visokių namų: didelių, mažų, be ir su garadžiais ir darželiais. Visose lietuvių apgyventose vietose — Brooklyne, Bronxe, Maspethe ir kitur. **PARDUODAME PIGIAI** ir ant lengvų sąlygų. **GALIMA PAPIRKTI UŽ MAŽĄ $500** pradinį **ĮMOKĖJIMĄ**. Likutis kaip renda. Nepraleisk šios progos! **ATEIK** ar **RAŠYK: SAMAS WITTE** — Advokatas ir **ANDRIUS FRANCIS** — Lietuvių Skyriaus Vedējas 1440 **BROADWAY, New York,** Room 2160 arba telefonuok Pennsylvania 6-8378. Atmink: **SAVAS PAS SAVUOSIUS** gauna sąžiningą patarnavimą!

Telephone Stagg 2—4409
NOTARY PUBLIC
ALEKS. RADZEVIČIUS
GRABORIUS
402 Metropolitan Ave.
BROOKLYN, N. Y.
Priešais Apreiškimo parapijos Bažnyčią
Parsamdau Automobilius Vestuvēms, Krikštynoms ir visokiems pokyliams.

NOTARY PUBLIC — Telefonas: STagg 2-5043
MATTHEW P. BALLAS
(BIELIAUSKAS)
LAISNIUOTAS GRABORIUS
660 Grand Street,
BROOKLYN, N. Y.
Puikiai įrengtos dvi koplyčios duodamos mylimiems pašarvoti dovanai. Nuliūdimo valandoj kreipkitės pas mus. Patarnavimas yra užtikrintas ir už prieinamą kainą.

ĮVAIRIOS ŽINIOS

50 METŲ PASTEURO IŠRADIMO SUKAKTIS

— Lygiai prieš penkiasdešimtis metų mokslų akademijoj prof. Pasteuras paskelbē savo skiepijimo išradimą prieš pasiutimą. Bet toks skiepijimas buvo pradētas daryti žmonēms tik metams praējus nuo išradimo dienos.

Pirmasis "stebuklingai" išgydytas, kuriam Pasteuras padarē skiepijimą, buvo jaunas elzesietis Juozas Meisteras.

1885 m. liepos 8 d. J. Meisterą sukandžiojo pasiutęs šuo. Gydytojas, kuris suteikē vaikui pirmąją pagalbą, atsiminē, kad neseniai laikraščiuose buvo skaitęs apie "Pasteuro išradimą", kuris esą, gydo gyvulius nuo pasiutimo.

— Nieko nerizikuojame, pasakē provincijos gydytojas Meisterio tėvams, —vežkite savo sūnų į Paryžių. Visaip gali būti...

Nuvežę ligonį pas Pasteurą, kuris įleido vaikui gyvuliams vartojamus skiepus ir jis pasveiko. "Stebuklingasis" išgydymas labai nustebino pasaulį ir visi į Pasteuro išradimą įtikējo.

ORGANIZUOJAMOS DARBO STOVYKLOS

(Elta) Vilniaus laikraščiai praneša, kad Vilniuje ir Vilniaus krašte jau suorganizuotos kelios darbo stovyklos. Pirmą stovyklą suorganizavo lenkų šaulių sąjunga. Stovykloje dirba 175 jaunuoliai. Jie darbuojasi daugiausiai Vilnias mieste.

Antra darbo stovykla buvo suorganizuota gegužės mēn. Toje stovykloje yra 125 jaunuoliai, kurie instruktoriaus iš Varšuvos vadovaujami, tiesia Druskininkų plentą.

Jau suorganizuota ir trečia darbo stovykla, kuri netrukus išžygiuos į darbvietę. Ji susideda iš 240 jaunuolių, kilusių iš Vilniaus ir artimų apskričių. Ta stovykla tik laukia savo komendanto atvykstant iš Varšuvos.

Numatyta suorganizuoti ir daugiau stovyklų. Organizavimu rūpinasi vadinamoji jaunimo organizacija.

Dabar stengiamasi nustatyti jaunuolių bedarbių skaičių. Dalis tų bedarbių bus išsiųsta į darbo stovyklas, dalis bus priskirta prie amatininkų amatų išmokti ir dalis bus nusiųsta į tam tikrą ūkio centrą, kuris dabar yra organizuojamas, išmokti ūkininkauti

Jau suorganizuotose darbo stovyklose jaunuoliai gyvena palapinēse. Jie gauna apdarą ir pilną išlaikymą, be to, 50 grošų į dieną ir 5 zlotus kas mēnesį įsidēti į taupomąją kasą. Daugumas jaunuolių yra kilę iš neturtingų sluoksnių ir nemoka jokio amato. Visi jie yra sudarę sutartis trejiems metams su darbo stovyklomis. Žiemos metu jie bus mokomi amatų.

LIETUVOJE ĮKURTA SMULKIŲ ŪKIŲ ŠAKŲ ORGANIZACIJŲ SĄJUNGA

Ligi šio laiko Lietuvoje veikē apie 30 smulkių žemēs ūkio šakų organizacijų. Jos šalia kultūrinio darbo visuomenēje dirba ir grynai praktišką darbą, turi daryti prekybinio pobūdžio patarnavimus ir t. t. Vadovauti visų tų organizacijų bendresniam veikimui buvo jau čiama tam tikros įstaigos stoka. Prašalinant šį trūkumą neseniai Lietuvoje įsteigta smulkių ūkio šakų organizacijų sąjunga. Ši sąjunga aiškins, kurių prekių ir kiek įsivežama iš užsienių, kurių galima čia pat pagaminti ir darys žygių, kad visko, ko galima pasigaminti vietoje tikrai būtų pagaminama. Be to, sąjunga rūpinsis sudaryti palankias sąlygas parduoti savo gaminiams. Tsb.

PERLOJA - PADEMARKLINIJO ĮDOMYBĖ

Perlojos miestelis išsistatęs ant abiejų Merkio upēs krantų, kurio kairioji pusē yra lenkų okupuota Merkio krantai čia yra nuostabiai gražūs. Perlojoj yra ir ežeras, kurio pliažas labai tinka vasarojimui. Apylinkēs pušynēliai yra labai jauni, ir plaučių ligonys jais džiaugiasi. Vaizdų įvairumas labai didēja einant pamerkių žemyn į Milioniškes. Perlojos miestelis ir parapijos kaimai pasižymi giliu lietuvišku susipratimu. Tokia yra ir lenkų okupuotoji Perlojos dalis.

Perlojoj yra dvi bažnyčios. Pamaldos laikomis naujojoj mūrinēj, kurios aukštas bokštas Užmerkio pavergtiesiems broliams yra laisvēs švyturiu. Senoji bažnyčia yra iš maumedžio ir, pasaš padavimo, dar Vytauto statyta. Ją norējo nupirkti Karo Muziejus, bet perlojiškiai perbrangiai užsiprašē, tai muziejaus atsiųsti tyrinētojai įrodē, kad ji... ne Vytauto statyta — ir nepirko Alytuje buvo kilusi mintis nupirkti ją Dzūkų muziejaus statybai ant Alytaus piliakalnio, tačiau muziejaus iniciatoriai tam nepritaria, Bet viena tikrai žinoma, kad bažnyčia labai sena, o parapija įkurta Vytauto.

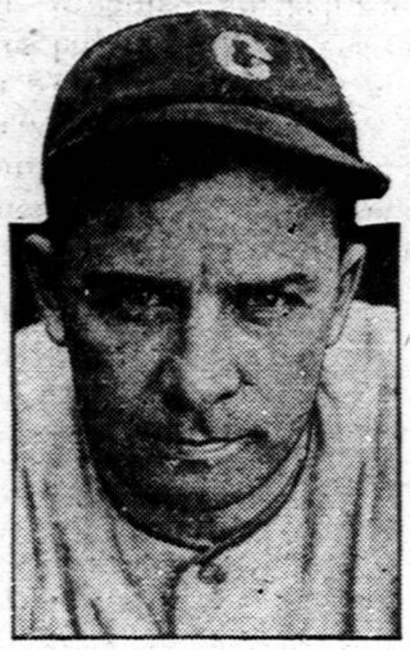

Jimmy Dykes, senas baseballininkas, paskirtas vedēju Chicagos White Sox komandos vieton Lew Fonseca.

LIETUVOJE PLĖŠIKAI IR IŠAIKVOTOJAI BUS SMARKIAI BAUDŽIAMI

Paskutiniuoju laiku Lietuvoje labai padažnējo vagystēs, užpuolimai, žmogžudystēs, įsiveržimai ... Ne kartą Lietuvos visuomenē iškēlē gyvą reikalą imtis, kaip galima griežtesnių priemonių visiems tokiems gaivalams sudrausti. Lietuvos vyriausybē pagaliau į tai atkreipē dēmēsio ir jau paruošē baudžiamojo statuto pakeitimų bei papildymų projektą. Pagal šį projektą įvairaus lauko plēšikams, bei išnaudotojams paskirtos aštrios bausmēs.

Už žmogaus nužudymą, plēšiant arba grobiant, nusikaltusius bus baudžiami sunkiųjų darbų kalējimu mažiausiai 10 metų, arba ligi gyvos galvos, arba mirties bausme. Už plēšimą arba grobimą nusikaltusieji baudžiami sunkiųjų darbų kalējimu nemažiau aštuonių metų arba ligi gyvos galvos ir jeigu plēšimas ar grobimas padarytas pakartotinai arba asmuo plēšimais tik verčiasi, tai nusikaltēlis gali būti baudžiamas sunkiųjų darbų kalējimu ligi gyvos galvos arba mirties bausme.

Senesniuose plēšimų atsitikimuose buvo pastebēta, kad žinantieji apie plēšikus nevisados pranešdavo atitinkamoms valdžios įstaigoms ir dēl to susidarydavo sunkumų plēšikus beieškant. Dabar užtai toki piliečiai bus baudžiami mažiausiai trejus metus kalējimo. Taip pat numatytos sunkios bausmēs tiems asmenims, kurie slēps arba padēs slēpti nusikaltimų dalyvius.

Be plēšikų bus smarkiau baudžiami ir tie, kurie stengiasi nešvariu būdu įsigyti turtą arba tuo turtu verčiasi. Ateityje asmuo, kuris nusikalto įsigijęs, paēmęs laikyti paslēpti įkaitų, išleisti arba išleidęs svetimą turtą, žinodamas, kad tas turtas yra gautas plēšiant, yra baudžiamas kalēti sunkiųjų darbų kalējimo ligi aštuonių metų.

Paskutiniuoju laiku Lietuvoje dažnokai pasitaikydavo ir svetimo turto išaikvojimai. Dēl to tas asmuo, kuris matydamas arba žinodamas valstybēs, savivaldybēs, kredito įstaigų, kooperatyvų ar kitų visuomeninių įstaigų tarnautojų gyvenant plačiau, negu jo gaunamoji alga, arba žinomai turimas turtas leidžia, nepraneš apie tai vyresnybei, viršininkui ar valdžios organams, galēs būti baudžiamas paprastu kalējimu. Be to, patys išaikvotojai bus baudžiami nuo šešių metų ligi gyvos galvos sunkiųjų darbų kalējimu.

ĮVAIRIOS ŽINIOS

— Birželio 9 — 11 dienomis Kaune įvyko lietuvių — Latvių vienybēs dešimtasis jubiliejinis kongresas. Ta proga, iš Latvijos į Kauną buvo atvažiavę apie 100 latvių visuomenēs atstovų ir Latvijos studentų choras, kuris Kauno valstybēs teatre turējo koncertą. Taip pat ir iš Estijos buvo atvykusių Latvių - Estų draugijos atstovai. Kongreso metu Kaune buvo atidaryta Latvių paroda ir skaityta įvairiais klausimais eilē paskaitų.

Šis kongresas turi didelę reikšmę ta prasme, kad jis imsis visuomeniškos iniciatyvos suartinti visas tris Pabaltijo tautas ta kryptimi, kaip Lietuvos vyriausybēs savo garsiame memorandume buvo siūloma. Tsb.

Kiekvienas, kas akyliai mato ir tvirtai pasiryžta — nejučiomis išauga genijų.

Bulver.

MAIRONIS IR VAIŽGANTAS JŲ AMŽINO POILSIO VIETOSE

Mūsų tautos dainiaus Jono Maironio-Mačiulio ir rašytojo Tumo-Vaižganto palaikai ligi šiol buvo padēti Kauno bazilikos rūsiuose. Čia jie ilsējosi tik laikinai. Dabartiniu laiku Maironio-Mačiulio karstas jau perkeltas į specialę kriptą bazilikos šventoriuje, o Tumas-Vaižgantas netrūkus bus palaidotas Vytauto Didžiojo bažnyčioje.

Poetas Maironis-Mačiulis, prieš mirdamas, buvo pareiškęs noro būti palaidotas bazilikos šventoriuje. Pildant šį jo norą, šiemet šventoriuje buvo pradēta statyti kryptą. Kriptos projektą padarē inžinierius Kudokas. Rūsy padarytas iš juodo marmuro sarkofagas į kurį padētas karstas. Įeiti į rūsį galima koridoriumi. Sarkofagas matomas pro langą — paties karsto nematyti. Rūsys labai gerai įzoliuotas, kad neprieitų prie karsto ir sarkofago dregmē.

Rašytojas Tumas - Vaižgantas savo testamente buvo pareiškęs norą, kad jį palaidotų arba Svēdasuose, iš kurių apylinkēs jis yra kilęs, arba Vytauto Didžiojo bažnyčioje, kurią jis taip mylējo ir kuris labai rūpinosi. Vaižganto komitetas nutarē įvykdyti jo šitą norą ir pradējo ruošti jam amžino poilsio vietą Vytauto Didžiojo bažnyčioje. Šiuo metu bažnyčioje daroma kripta. Palaikai į šią vietą bus perkelti dar birželio mēnesį.

AUTO KATASTROFOJ 9 UŽMUŠTA IR 25 SUNKIAI SUŽEISTA

Catawba, N. C. — Birželio 22 d. auto sunkvežimis važiavo pilnas negrų į Mooresville. Prie kelio užsisukimo susiudrē su kitu sunkvežimiu ir devynis negrus vietoj užmušē, o 25 sunkiai sužeidē.

Washington — Birželio 26 d., William Green, Amerikos Darbo Federacijos prezidentas pareiškē, kad nors gegužēs mēnesyje dar buvo 10,267,000 bedarbių, bet bedarbių skaičius mažējas. Jo žiniomis gegužēs mēnesyje 300,000 bedarbių grižę darban.

22 Vyčių Seimas New Yorke

Lietuvos Vyčių 22-trąjį seimą apsiēmē surengti 12 New Yorko kuopa, New Yorke. Seimas įvyks antradienį, trečiadienį ir ketvirtadienį, rugpiūčio 7, 8 ir 9 dienomis, Aušros Vartų parapijos salēje, 568 Broome Street, New York City, N. Y.

Kuopos pramogų komisija praneša, jog seimo laiku kuopa rengia išvažiavimą laivu, vakarienę ir didelius šokius, Knights of Columbus viešbutyje. Galutina seimo tvarka bus paskelbta spaudoje vēliau.

Liet. Vyčių Centras.