DABARTIES BILDESIUOS

Katalikų pareiga yra galingai paremti katalikišką spaudą.
Leonas XIII.

DARBININKAS

AMERIKOS LIETUVIŲ R. K. ŠVENTO JUOZAPO DARBININKŲ SĄJUNGOS ORGANAS

EINA ANTRADIENIAIS IR PENKTADIENIAIS
366 West Broadway,
So. Boston, Mass.
Tel. SOUth Boston 2680

EINA NUO 1915 METŲ | SOUTH BOSTON, MASS., PENKTADIENIS, VASARIS-FEBRUARY, 21 D., 1936 M., No. 15. | KAINA 5 CENTAI

DIENOS KLAUSIMAI

Katalikų Seimelis. Ispanijos rinkimai. Ką mes į tai galime pasakyti?

Naujosios Anglijos katalikai ruošia tradicinį savo seimelį Washingtono gimimo dienoje. Atsiranda tiek neatidėliotinai spręstinų klausimų, kad tasai seimelis yra jau nebe paprasta pramoga, bet tikras reikalas. Jis neskaitlingas, nedidingas, netriukšmingas, bet nemažiau naudingas už bet kokį didelį seimą, o gal dar naudingesnis. Jame nėra nė seiminių ceremonijų, nė finansinių apyskaitų, bet stoka tų visų balastų duoda daugiau nuoširdumo, sutaupina laiko ir pašalina daug priežaščių partyviniams ginčams ir pasikarščiavimams. Už tai išsivysto atviri pasitarimai ir planingi sumanymai būsimajai darbuotei.

Katalikų Seimelis tai katalikiškosios akcijos padaras. Jame susispiečia stambiausios mūsų pajėgos ir uoliausi katalikiškosios kultūros nešėjai. Jis tradiciniai rengiamas Washingtono gimimo dienoje, kuri yra tarsi mūsų idealumo ir solidarumo simbolis. Lietuvoj ir Amerikoj gimę lietuviai mėgina jungtis į vieningą pajėgą ir tapatingą lietuvišką organizmą. Ir jei Seimelis tik tą uždavinį gerai atliktų, jei jis sutrauktų į vieningą kūną du elementu — čia gimusius ir iš Lietuvos atvykusius lietuvius, tai jo nuopelnas mūsų išeivijai ir visai tautai būtų milžiniškas.

Dabar Ispanijoj eina rinkimai, tuomi ytin svarbūs, kad katalikai pastatė stiprų frontą prieš radikalus ir tikisi laimėsią. Jei tai įvyktų, tai radikalas Zamora su visa savo gauja turėtų trauktis šalin.

Nuo barbaringo deginimo bažnyčių revoliucijos metu (1931 m.) Ispanija daug nukentėjo ir tebekenčia, nes krašte siaučia nuolatinė suirutė. Per tuos nepilnai penkerius metus Ispanijoje pasikeitė 28-rios "reformų" vyriausybės ir 78 ministeriai. Yra buvę keletas sukilimų, iš kurių kruviniausias — marksistų revoliucija 1934 m., kurioje žuvo 2500 žmonių. Taip pat įvyko nevienas darbininkų sąjudis, su streikais, kraujo praliejimu, gaisrais, grobimais ir tt. Rimtiesiems ir patrijotingiems ispanams tokia nesąmoninga ir kruvina suirutė įkirėjo iki gyvo kaulo. Jie pradėjo ieškoti netvarkos priežaščių ir tur būt tiksliai jas sučiupo, nes jų ištarmė pasireiškė štai kokioj rezoliucijoj:

"Ispanijoj yra žmonių, kurie kaipo šnipai ir darbuotojai tarnauja svetimoms tautoms, kurios nori sugriauti vakarų civilizaciją mūsų krašte. Mes nieko bendra nenorime turėti su tuo nelemtu internacijonalizmu. Ispanija perdidelė šalis, kad galėtų būti Rusijos kolonija".

Detroito Universiteto pirmininkas, kun. Poetker, yra paraginęs turtingus žmones aukoti Detroito Universitetui, nes jis, kaipo katalikiška įstaiga, yra tvirtovė prieš komunizmą. Pasigriebęs tuos žodžius, komunistų laikraštis sako:

"Niekas atviriau negalėjo išsireikšti, kaip šis katalikų kunigas. Jis ragina milionierius aukoti katalikiškai įstaigai, nes ta įstaiga esanti jų tvirtovė. Ką dabar pasakys So. Bostono "Darbininkas" ir Chicagos "Draugas", kurie katalikų bažnyčios įstaigas bando perstatyti darbo žmonių ir visų varguolių prieglaudomis ir globotojomis?"

Ką mes pasakysime? Tą patį, ką ir kun. Poetker, nebent kiek papildant jo žodžius šitokiu pridėčku:

Komunizmas yra kiekvieno žmogaus neprietelius — turtingo ir vargšo, daugiausiai vargšo, nes jis neturėdamas nė lėšų, nė mokslo nuo komunizmo apsiginti, lengviausiai pakliūva į bolševizmo vergovę. Katalikų Bažnyčia, kaipo tvirtovė prieš komunizmą, apgina bet kokio žmogaus teises prieš jo pasikesinimus, bet daugiausiai ji gina vargšus, del virš minėtų priežaščių. Bet jei ir koks turčius prisideda prie griovimo komunizmo, tai jis atlieka gerą darbą ir vertas tik pagyrimo už sveiko proto vartojimą.

K.

Sveikinam Naujosios Anglijos Lietuvių Katalikų Seimelį

MACIONIS PADARĖ NAUJĄ REKORDĄ

New Haven, Vasario 18, — Jonas Macionis, Yale Universiteto atletinė žvaigždė, padarė naują plaukimo rekordą, plaukimo lenktynėse tarp Yale Universiteto ir Dartmouth Kolegijos. Jonas Macionis, 220 jardų laisvo styliaus plaukimą padarė į 2 min. ir 10.6 sek., sumušdamas pirmesnįjį rekordą, kurį padarė garsus plaukikas, Jack Medica. Kiek vėliau Macionis laimėjo ir 200 jardų "breast-stroke" lenktynes.

PASMERKIA MIELAŠIRDINGĄ ŽUDYMĄ

Vatikanas, Vas. 12, "Osservatore Romano" oficialus Vatikano laikraštis pasmerkė įneštąjį į Anglijos Parlamentą įstatymo projektą, kurį priėmus būtų leidžiama žudyti nepagydomus ligonius.

DIDIS ITALŲ ARMIJOS LAIMĖJIMAS

Romoje oficialiai paskelbta apie didį Italijos armijos laimėjimą Ethiopijoj. Po 6 dienų mūšių šiauriniame fronte, 70,000 italų kariuomenė nustūmė ir išsklaidė 80,000 ethiopiečių kareivių, užimdami kalną Amba Aradam, kuris buvo žymi ethiopiečių tvirtovė.

Ethiopiečių priskaitoma 5,000 užmuštų, 15,000 sužeistų ir į nelaisvę paimtų. Iš italų tik 500 težuvo ir 1000 sužeista. Šiuose mušiuose dalyvavo vien tik italų baltieji kareiviai. (Ligšiol italai mušiuosna statydavo iš savo kolonijų, Afrikoje, surinktus juodukus kareivius, italų karininkams vadovaujant) Italams pateko ne tik strateginiai svarbus kalnas Amba Aradam, bet taipgi keleta miestelių ir daug žemės.

ROMA DŽIUGAUJA

Roma, Vasario 17 —Čia minios, susirinkusios aikštėse, džiugavo italų kariuomenės didžiu laimėjimu Ethiopijoje. Visa Roma vėliavomis pasipuošusi.

ADDIS ABABA UŽGINČINA ITALŲ LAIMĖJIMĄ

Addis Ababa, Vas. 17 — Čia paskelbta, kad italų didysis laimėjimas esąs jų vaizduotės padaras. Be to, Ras Mulugheta, vadas tos ethiopiečių kariuomenės dalies, kurią italai neva sunaikinę, telegrafavo, į Addis Ababa, kad tas neva didysis mūšis buvę tik keli patrulių susirėmimai, kuriuose 31 ethiopietis žuvęs ir 75 sužeista.

JUNGTINĖS VALSTYBĖS PRASTAI PASIRODĖ OLIMPIADOJE

Germisch — Partenkirchen, Vokietija, Vas. 16— Jungtinės Valstybės pralaimėjo Hockey žaidimą Kanadai, santykiu 1 to 0 ir tokiu būdu viltis laimėti nors hockey čampionatą neišsipildė. Jį laimėjo Anglija. Vienintėlis Jungt. Valstybių lamėjimas žiemos sporto pasaulinėj olimpiadoje buvo, tai dviejų žmonių rogutėmis čiuožimas. Čia laimėjo pirmą ir trečia vietą. O kitose šakose visur skaudžiai pralaimėjo įvairiems Europos atletams. Net tokia mažytė Finlandija daugiau punktų įsigijo nei Jungt. Valstybės.

KUN. DR. MYKOLAS RAŽAITIS,
Vilkaviškio Dvasinės Seminarijos Profesorius, sausio pradžioje, š. m. atvyko iš Lietuvos ir dabar lanko Naujos Anglijos lietuvių kolonijas su paskaitomis ir prakalbomis. Nuo kovo 2 d. Garb. Svečias pradeda misijų maršrutą.

Šeštadienį, vasario 22 d. (Washingtono gimtadieny), Naujos Anglijos Lietuvių Katalikų Seimelio pamaldose, Šv. Petro par. (So. Boston, Mass.) bažnyčioje, 8:30 val. ryte pasakys pamokslą.

Tą pačią dieną dalyvaus Seimely ir Darbininko Radio Programoj, 2 val. po pietų iš stoties WCOP, Boston, pasakys kalbą.

CHACO VETERANAI PAĖMĖ VALDŽIĄ Į SAVO RANKAS

Asuncion, Paraguy, Vas. 18 — Chaco karo (karo tarp Paraguyaus ir Bolivijos) veteranai paėmė Paraguayaus valdžią į savo rankas, pastatę provincionalę vyriausybę ir privertė buvusį prezidentą Eusebio Ayalą atsisakyti. Prez. Ayala, kuomet jo ištikimoji kariuomenė ir sargyba nebegalėjo atsilaikyti prieš sukilėlių puolimus, pabėgo ant karo laivo. Iš ten per radio paskelbė savo rezignaciją.

Sukilėliams vadovauja, Col. Camolo Recalde ir Col. Smith. Jie paskelbė karo veteranų herojų Col. Rafael Franco provinciona lės vyriausybės prezidentu. Franco šiuom tarpu randasi Argentinoje, kur jį buvo ištrėmęs dabar nuverstasis prez. Ayala.

HAUPTMANN IŠ NAUJO PASMERKTAS MIRTĮ

Trenton, N. J. Vas. 19 — Bruno Richard Hauptmann, nuteistas už Lindberghų kūdikio pavogimą ir nužudymą, ir kuriam mirties bausmės įvykdymą, gub. Hoffmann buvo atidėjęs 30 dienų, dabar tam laikui praėjus, jis iš naujo tapo pasmerktas mirtin. Pasmerkimą pasirašė teisėjas Trenchard. Mirties laikas paskirtas kovo 30 d. savaitė.

TEBESRTREIKUOJA

Cincinnati, Ohio — Trys šimtai Cincinnati drabužių išdirbystės darbininkų tebestreikuoja. Jau trečias mėnuo kaip šis streikas tęsiasi, bet darbininkai laikosi vieningai ir nepasiduoda darbdavių spaudimui streiką sulaužyti. Siuvėjams gelbsti ir kitų išdirbyščių darbininkai. Visur išsidirbo šukis: "pirkti tik unijų darbininkų padarytus drabužius".

STREIKIERIAI PRIVERTĖ SUSTABDYTI DARBĄ

Akron, Ohio, Vasario 20 d. — Šią savaitę Goodyear Tire kompanijos dirbtuvėse kilo streikas. Pirmą dieną išėjo tik 550 darbininkų, pareikšdami protestą kompanijai už nepranešimą iš anksto atleidžiantiems iš darbo darbininkams. Streikas greit prasiplėtė visose tos kompanijos dirbtuvėse. Šiandien jau streiko lauke yra apie 14,000 darbininkų, nes kompanija buvo priversta sustabdyti darbą.

Prie dirbtuvių stovi policija ir pikietieriai. Kompanija prašo miesto mayoro įsimaišyti į streiką. Kompanijos viršininkai aiškinasi, kad jie buk nežiną ko darbininkai reikalauja. Bet tai paprastas darbdavių blofas. Darbininkai yra gerai organizuoti ir jie savo reikalavimus aiškiai pareiškė ir jie yra pasiryžę laikytis iki pergalės.

Katalikų Seimelis

So. Boston, Mass. — Šeštadienį, vasario 22 d. Šv. Petro parapijoj įvyksta Naujos Anglijos lietuvių katalikų seimelis.

8:30 val. ryte, Šv. Petro par. bažnyčioje, kun. Jonas Švagždys, LDS Centro Pirmininkas atnašaus šv. mišias. Pamokslą pasakys Kun. Dr. M. Ražaitis, Vilkaviškio Dvasinės Seminarijos profesorius.

Po pamaldų svetainėje, W. 5-th Street prasidės Seimelio posėdžiai.

1 val. po pietų įvyks šaunus bankietas, parapijos svetainėje, 492 E. 7-th St.

Bankieto programa: kalbos, Darbininko radio programos klausymas ir "teismas".

7:30 val. vakare, Municipal Building svetainėje, Broadway įvyks N. A. Muzikų - Vargonininkų koncertas ir šokiai. Muzikams talkininkauja Šv. Petro parapijos choras. Daugiau žinių apie Seimelį telpa 5 pusl.

Sveikiname Šv. Kazimiero Vienuolyno vadovybę ir Seseris Mokytojas, sulaukusias sidabrinio jubiliejaus pirmosios mūsų išeivijos švietimo įstaigos. Telaimina Aukščiausis Jūsų darbą Bažnyčiai ir lietuvybei.

Nupiovė Ranką 50 Pėdų Aukštumoj

Lowell, Mass., Vas. 19— Vienas iš stebėtiniausių chirurgijos istorijoj operacijų, tapo šiandien čia atlikta. Nupjauta žmogui ranka 50 pėdų aukštumoje nuo žemės. Gydytojas turėjo lipti ugniagesių kopėčiomis, kad pasiekus pacientą. Ir ten, be užmarinimo, pasiskolinęs iš ugniagesių plūklą nupjovė prispaustą dešinę ranką.

John McCoy, 42 m. amžiaus, operavo, Lowell Gas Light Co. šapoje vaikščiojantį keltuvą (crane) kažkas lūžo ir keltuvas su operuotoju McCoy budelėje krito žemyn. Nenukritęs pasikorė tarp skersinių. McCoy buvo sutrenktas ir jo ranka taip tarp geležų tapo suspausta, kad jos ištraukti jokiu būdu negalėjo. Ugniagesiai pasilipę prie budelęs, kur McCoy buvo prispaustas negalėjo jon įeiti. Turėjo acetelinu prasideginti skylę. Budelėje kabojo nelaimingasis McCoy. Iškabojo šalty su sutriuškinta ir prispausta ranka virš valandos laiko. Atvykęs gydytojas Gillmore Long, lipo ugniagesių kopėčiomis, ir pamatęs, kad kitos išeities nėra pasiskolino iš ugniagesių piūklą ir uždavęs savo pacientui morphinos jam ranką nupjovė ir paliuosavo. Ugniagesiai jį nunešė žemėn ir nuvežė ligonbutin, kur esą vilties, kad išgis. Su daktaru pas nelaimingąjį lipo ir kunigas, kurs jam suteikė paskutinį patepimą.

SUDEGĖ VISA ŠEIMA

Hutchinson, Kansas, Vasario 18 — Kuomet jų namelis sudegė, tai kartu gaisre žuvo ir visa Frank E. Broyles šeima, būtent, jo žmona ir 5 vaikai nuo 3 iki 8 metų amžiaus.

35 ŽUVO GAISRE

Valparaiso, Chile, Vas. 18 — Kuomet krutamųjų paveikslų sukrautos filmos užsidegė, uždegdamos visą Italo - Chilean Co. namą, tai tas gaisras taip greit išsiplėtė, kad jame sudegė 35 žmonės. Tikimasi daugiau lavonų rasti.

"Darbininko" Radio Programa

Iš Stoties WCOP, Boston
1120 Kilocycles
2 Valandą Po Pietų

Šeštadienį, vasario 22 d. (Washingtono Gimtadieny) Darbininko Radio Programą išpildys Naujosios Anglijos Lietuvių Parapijų Muzikų-Vargonininkų choras ir solistai, vadovaujant muzikui Rapolui Juškai. Kalbą pasakys Kun. Dr. Mykolas Ražaitis, Vilkaviškio Seminarijos profesorius. Gros orkestras iš Cambridge.

Programa prasidės 2 val. po pietų iš radio stoties WCOP, Boston, 1120 kilocycles. Prašome pasiklausyti ir savo įspūdžius parašyti Darbininko Radio Komisijai arba į stotį WCOP, Boston, Mass., ypatingai iš tolimųjų kolonijų, kad galėtume sužinoti kaip toli pasiekia Darbininko Radio balsas.

VIETINĖS ŽINIOS

GERB. SKAITYTOJŲ DĖMESIUI!

Šeštadienį vasario 22 d., Šv. Petro parapijoj įvyks Naujos Anglijos Lietuvių Katalikų Seimelis, kurio programa ir dienotvarkė telpa 5 šio numerio puslapy.

VASARIO 16-SIOS AUKOTOJAI

So. Boston, Mass.

Sekmadienį, vasario 16 d., 2 val. pp. Municipal Bldg. svetainėješ laike L. Nepriklausomybės šventės mnėjimo programos įvyko kolekta išlaidoms padengti ir likusius pinigus skirti Vilniaus ir Amerikos Elmrusto, Pa. našlaičiams.

Stambesnės aukos buvo užrekorduotos.

Po$1.00 aukavo šie:

Antanavičius Kostas, Gudaitė Juozapina, Daugirdaitė Br., Ašmenskas Ant., Baltriušiūnas, Vestfieldas Kaz., Vitkus Al., Dr. Landžius, p. Dilis, Kun. Virmauskis, B. Gudukas, N.N., P. Natkus.

Po 50c. aukavo šie:

Ona Marcinkienė, Antanas Karenelis, Mrs. Grendelienė, Viktorija Lenčiauskienė, Pranas Galinis, Al. Grigonis, Urš. Sedauskienė, M. Trečiokas, M. Kiškis, M. Ausikaitė, F. Zaleckas, F. Švagždys, p. Kavolienė, p. Motejūnienė, M. Šeikienė, M. Bakuniutė, Kiti aukavo po mažiau.

Nekurios pavardės neišskaitomos, todėl pagarsinta, kaip išskaityta. Nuoširdžiai atsiprašo rengėjai.

Visiems nuoširdžiai dėkoja rengėjai. **Rap.**

LDS 1-MOS KUOPOS SUSIRINKIMAS

Vasario 27 d., Šv. Petro par. svetainėje 492 E. 7th St., 7:30 val. vakare įvyks mėnesinis LDS 1-mos kuopos susirinkimas. Kviečiami visi nariai dalyvauti.

Valdyba.

VAŽIUOJA 560 MYLIŲ DAINUOTI

Kas? Kur? Kada? Jeigu suskaitytumei, tai mūsų apylinkės vargoninkų-muzikų choras tikrai tiek mylių turi važiuoti, kad išpildytų koncerto programą, kuris įvyks So. Bostone, šeštadienio vakare, vasario 22 d., Municipal Building svetainėje.

Iš Worcesterio — Žemaitis ir Balsis; iš Nashua, N. H. — Tamulionis; iš Atholio — Stačiokas; iš Cambridge —Karbauskas: iš Norwoodo Šlapelis; iš Lawrence — Visminas.

Suskaičius laiką, tai jiems bendrai ims 10 valandų atvažiuoti ir tiek pat parvažiuoti. So. Bostoniečiai turėtų parodyti savo dėkingumą jiems gausiu atsilankymu į šį koncertą. Bus daug naujų, dar negirdėtų dalykų.

Vargoninkai - muzikai ne tik bendrai dainuos, bet bus iš jų ir solistų. Bus ko pasiklausyti. Jiems eina talkon ir vietinis parapijos choras. Po koncerto šoksim lietuvišką suktinį ir amerikonišką "fox trot".

Taigi So. Bostoniečiai! Jeigu jiems nesunku važiuoti 560 mylių del idealo, tai ar mums turėtų būti sunku ateiti į Municipal salę vasario 22 d. O, ne! Aš manau, kad jiems nereikės dainuoti vien tik sienoms, nes Bostoniečiai yra žinomi savo nuoširdumu ir įvertinimu gražių lietuvybei darbų.

Patartina visiems ateiti pasiklausyti dainavimo ir praleisti linksmai laiką su mūsų muzikais ir jaunimu. **Vox Humano.**

SODALICIJOS MERGINŲ BOWLING PRAKTIKOS

Teko patirti, kad per pereitus du pirmadienius Sodalietės merginos sudariusios savo bowling ratelį smarkiai praktikavosi.

Jos turės praktikas ir toliaus Vyčių bowling allėse Emerson st. So. Bostone, kiekvieną pirmadienio vakarą. Jos kviečia jau į rungtynes, kas tik norėtų su jomis rungtis. Sodaliečių bowling komisijoj įeina jų pirm. p-lė Marijona Sabaitė ir vicepirm. Anėlė Marksiutė.

Reikia tikėtis, kad greitu laiku turėsime smarkias rungtynes sodaliečių su vytėmis ar choristėmis. Valio Sodalietės ir visos bowling mėgėjos. **Rap.**

Adv. J. CŪNYS,

Jam vadovaujant, vas. 22 d., Kat. Seimelio bankiete, par. salėje, 7-tos gat. 1 val. pp. So. Boston, Mass. įvyks "teismas", kuriame bus "teisiami" kaltinamieji girtavime.

So. Boston, Mass. — Gavėnios pirmą sekmadienį, kovo 1 d., Šv. Petro par. salėje, 5-tos gatvės A. Peldžius rodys Kristaus Kančios paveikslus. Įžanga 25 centai, vaikams 10c. Visi yra kviečiami pamatyti šį vertingą veikalą.

SĖDĖTI AUTOMOBILIUOSE POLICISTAMS NESVEIKA

Bostono policijos viršininkas McSweeney įsakė visiems policijos skyrių viršininkams, kad jie kas dvi savaiti pakeistų patruliuojančius policistus automobiliais, nes tam pačiam policistui sėdėti ilgą laiką automobilyje nėra sveika.

TAISOME IR PARDUODAME RADIOS
GARSIAKALBIAI **STANLEY'S RADIO SHOP** TEL. SO. BOSTON 0558
Inž. Stasys Beleskas, Sav. 343 W. Broadway, So. Boston, Mass.

TĖVO AUKŠTIKALNIO NAUJAS ANTRAŠAS

Kun. Pranciškus Aukštikalnis S. J., kurs skelbia misijas Amerikos lietuvių tarpe, ir gyvendavo Bostone College High School name, Harrison Ave., dabar, taip pat skelbs misijas, bet apsigyvens, laisvu laiku, Pomfrete, netoli Thompson, Conn. Jo pastovus antrašas bus:

Rev. Father Hugal S. J.
St. Roberts Hall
Pomfret, Conn.

$7380 UŽ MERGAITĖS GYVASTĮ

Suffolk aukštesniame teisme, 12 prisaikintų teisėjų (jury) išnešė nuosprendį, priteisiantį Miss Rose Connelly užmokėti $7380 kaipo atlyginimą tėvams, Leighton, už jų 5 metų mergaitės gyvastį. Ji tą mergaitę savo automobilium suvažinėjo 1931 m. Dabar tik teismas pasibaigė. Tai esą aukščiausia suma ką teismas Suffolk County yra priteisęs už žmogaus suvažinėjimą.

REIKALINGAS TIKRAS LAIKAS

Kad nepavėlavus į darbą, turėk gerą laikrodį. O kad turėti tikrą laiką, turi sykį į metus duoti peržiūrėti ir išvalyti savo laikrodėlį. Mes taisome visokius laikrodžius, perdirbam iš senos mados į naują. Padarome pigiai ir gerai.

Įsigykite gerą radio, kad turėti linksmą laiką ir žinoti kas dedasi pasaulyje. Mes parduodame juos geriausių išdirbysčių.

Oi! Burneriai, kad turėti gerą šilumą virtuvėje ir seklyčioje. Jie suteiks tikrą namuose parankumą. Mes juos parduodame ir įtaisome užtikrindami, kad viskas bus gerai.

Raland Ketvirtis & Co.
322 Broadway,
Tel. So. Boston — 4649
Skl.

MEDUS! MEDUS!

Kas norite įsigyti gero, gryno bičių medaus, galite gauti "Darbininke". Parsiduoda nebragiai — 75c. kvorta. Skl.

MIRĖ

Vas. 18 d., miesto sanatoriume, Mattappan, Mass. mirė džiova Juzefina Kazmauskytė, 20 metų, gyvenusi pas tėvelius, 278 Gold St., paliko didžiame liūdėsy Tėvą Antaną, motiną, Petronėlę, keturius brolius ir dvi seseris. Palaidota iš Šv. Petro bažnyčios Naujos Kalvarijos kapuose, 9 val. ryte, vas. 21 d.

VYČIŲ SUSIRINKIMAS

L. Vyčių 17 Algirdo kuopos mėnesinis susirinkimas įvyks šitą sekmadienį vasario 23 d., 2:30 val. po pietų Vyčių kambary.

Visi nariai nuoširdžiai kviečiami ateiti, nes turime labai svarbių reikalų mūsų veikimo dirvoje, būtent: pavasarininkų atsilankymas, nes gauta tikrų žinių, kad į Naują Angliją atvažiuoja apie kovo 20 dieną. Apskričio šokiai, naujų narių vajus ir smulkesni reikalai.

Apart veikimo turime susirūpinti ir su duoklėmis, nes daugumos baigėsi su sausio mėnesiu. Būkime pavyzdingi! Užsimokėkime duokles punktualiai! Neuždėkime ekstra darbų centro valdybos rašt. ir neapsunkinkime vyčių organizacijos!...

Visi į susirinkimą, nelikime namie!

Širdingai kviečiu,
Pirmininkas.

UŽSIMUŠĖ PRANAS BATAITIS

Pranas Bataitis 40 m., gyvenąs 32 Staniford St. Bostone, trečiadienį užsimušė puldamas nuo trečio aukšto. Jis plovė langus, 17 Atlantic Ave., prie So. Station ir turbūt paslydo, kad nukrito. Nuvežus į Haymarket Relief Hospital jau rastas negyvas. Daug žmonių matė šią nelaimę.

SUDEGĖ VAIKAS

Trečiadieny, ant Pine St., South End, užsidegė namai, kuriuose sudegė trijų metų vaikas, Robert F. Hogan.

Tas, kuris neturi būdo, yra ne žmogus, o daiktas. **Chamfort.**

PAVOGĖ LAIDOTUVIŲ VEŽIMĄ

Pereitos savaitės pabaigoje, Charlestowne (Bostono priemiestyje) vagiliukai pavogė $5,000 vertės laidotuvių vežimą, kuris buvo savastimi John Bryant's Sons graborių. Vagiliai, bevažiuodami vogtu laidotuvių auto susimušė su troku. Nebegalėdami toliau važiuoti laidotuvių vežimą paliko įklampyta sniege ir patys pabėgo.

CAMBRIDGE, MASS.

PARAPIJOS VAKARIENĖ

Užgavėnių sekmadienį, 6 val. vakare parapjos svetainėje įvyks metinė Cambridge'io lietuvių vakarienė. Apart skanių valgių prie gražiai išpuoštų stalų ir padabintos svetainės bus taipgi graži programa. Didysis choras, M. Karbauskui vadovaujant išpildys muzikalę programą. Kalbų bus tik užtektinai, bet ne perdaug. Programa bus trumpa, o stora.

Įžanga kaip už vakarienę taip ir už programą bus tik $1.00. Rengėjai ir rengėjos deda pastangas, kad visus atsilankiusius pilnai patenkintų. Taigi lauksime svetelių iš visur.

Vienas iš Mus.

DIEVO MOTINOS APSIREIŠKIMAS ANT KALNO LA SALETTE

Ką tik išėjo iš spaudos labai įdomi knygutė "Dievo Motinos Apsireiškimas ant kalno La Šalette". Ją parašė kun. Wolfgang J Fortier, išvertė kun. Ig. A. Abromaitis. Knygutė turi 65 pusl., jos kaina tik 25c. Užsakymus siųskite: 'Darbininkas', 366 W. Broadway, So. Boston, Mass.

ADVOKATAI

Prisiekęs Advokatas
JUOZAS B. GAILIUS
Veda visokias provas. Daro visus legalius dokumentus
317 E St. (kampas Broadway)
South Boston, Mass.
Telefonas: Sou Boston 2732
Namų: Talbot 2474

JOHN J. GRIGALUS
(GRIGALIUNAS)
ADVOKATAS
598 East Broadway,
SO. BOSTON, MASS.
Tel. 1761 Room 3
Residence:
16 Thomas Pk., Tel. S. B. 1048

Tel. So. Boston 3520
ADVOKATAI ŠALNAI
DARBININKO NAME
366 Broadway,
South Boston, Mass

Tel. So. Boston 0823
LIETUVIS DANTISTAS
DR. M. V. CASPER
Arti Municipal Building
525 E. Broadway, S. Boston
Ofiso Valandos
Nuo 9 iki 12 ryte ir nuo 1.30 iki 5 ir nuo 6 iki 8 val. vakare. Ofisas uždarytas subatos vakarais ir nedėldieniais, taipgi seredomis nuo 12-tos dieną uždarytas.
Taipgi nuimu ir X-Ray

Lietuvis Dantistas
DR. S. A. GALVARISKI
(GALINAUSKAS)
Tel. So. Boston 2300
414 Broadway, So. Boston
Ofisas atdaras nuo 10 iki 12 val. ryto, nuo 1:30 iki 5:30 po pietų ir nuo 6 iki 9 l. vakare. Šventą dieną pagal susitarimą.

Tel. So. Boston 2660
Lietuvis Dantistas
A. L. KAPOČIUS
251 W. Broadway, So. Boston
Ofiso valandos nuo 9 iki 12, nuo 1:30 iki 6 ir nuo 6:30 iki 9 v. v.
Seredomis nuo 9 iki 12 v. dieną.
Subatomis nuo 9 iki 6 val. vakare.
Nedėliomis nuo 9 iki 12 val. dieną.
(pagal sutartį)

Tel. Trowbridge 6330.
JOHN REPSHIS, M. D.
(REPŠYS)
LIETUVIS GYDYTOJAS
Ofiso Valandos: 2—4 ir 6—8
278 Harvard Street,
kamp. Inman arti Central Sq.,
Cambridge, Mass.

P. J. AKUNEVICH IR SUNUS
GRABORIUS - UNDERTAKER
Geriausias Patarnavimas Laidotuvėse.
258 W. BROADWAY, SO. BOSTON, MASS.
Telefonas SOUth Boston 4486.
BROCKTONO OFISAS: Tel. Brockton 4110
16-18 Intervale Street, Montello, Mass.

BEAULIEU VINEYARD
NAPA VALLEY, CALIF.
Mišiaunas Vynas
APRABUOTAS
Sanfrancisco Arkivyskupo Edward J. Hanna Padarytas priežiūroje Kun. Petro H. Leber, kuris yra specialiai paskirtas vyskupo.
GALIMA PIRKTI
5, 10, 28 ir 52 gal. bačkutėmis ar buteliais.
TYRIAUSIAS MIŠIAUNAS VYNAS VISOKIOS RŪŠIES
Dėl informacijų kreipkitės
CONWAY CO. INC.
174 Federal St. Boston Tel. Lib. 8850

BRONIS KONTRIM
REAL ESTATE
INSURANCE
CONSTABLE
Justice of the Peace
Visokios rūšies apdrauda ir teisingas patarnavimas.
598 E. Broadway, So. Boston
Tel. Sou. Boston 1761
Residence:
120 Marine Rd., So. Boston
Namų tel.: Sou. Boston 2483-W

Telephone
SO. BOSTON
1058
BAY VIEW MOTOR SERVICE
STUDEBAKER
Automobilių ir Trokų Agentūra.
Taisome visokių išdirbysčių automobilius. Taisymo ir demonstravimo vieta:
1 Hamlin Street
ir E. Eighth St.
SOUTH BOSTON, MASS.
Joe. Kapočiunas ir Peter Trečiokas savininkai

ROSS MOTOR PARTS Co.
Užlaikome visokiems karams ir trokams dalis.
TAISOME BRAKIUS
280 Broadway,
So. Boston, Mass.

ĮVAIRŪS SKELBIMAI

BROADWAY LUMBER CO.
Lentos, durys langai ir kitokis namams materijolas
312 W. Broadway
So. Boston, Mass.
TEL. SOU 0419

JOSEPH W. CASPER
(KASPARAS)
GRABORIUS
494 E. Broadway,
South Boston, Mass.
Office: Tel. S. B. 1437
Res. 158 W. 7th St.
Res.: Tel. S. B. 3960
Patarnavimas dieną ir naktį.

F. WAITKUS
LIETUVIS GRABORIUS
409 WINDSOR ST.
CAMBRIDGE, MASS.
Prieš lietuvių bažnyčią
Ofiso Tel. TROwbridge 7880
Ofiso Tel. KIRkland 9221
Namo Tel. TROwbridge 6434
Sąžiningas ir Rūpestingas PATARNAVIMAS

Tel. South Boston 0815
D. A. ZALETSKAS
Graborius - Balsamuotojas
Patarnavimas dieną ir naktį
Funeral Home ir Res.
564 East Broadway,
So. Boston, Mass.

QUEEN ANN LAUNDRY, INC.
LIETUVIŲ SKALBYKLA
Skalbiame ir prosiname visokius drabužius. Mes paimame ir pristatome drabužius visur, kaip tat: So. Boston, Cambridge, Brighton Dorchester ir kitur. Pamėginkite ir patyrsite, kad gaunate patarnavimą už pigią kainą.
7-9 Ellery St., So. Boston
Tel. So. Boston 2923

Tel. SOU 1436
MILANO'S
ČEVERYKŲ TAISYMO ŠAPA
Geriausi įtaisymai So. Bostone.
Patarnauja lietuviams jau nuo 1907.
Darbą atliekame belaukiant į 15 min.
KAINOS LABAI ŽEMOS
Skrybeles išvalome ir pertaisome
Atidaryta kasdien 8 v. ryto iki 7 p.p.
Subatomis — 8 iki 10 val vak.
360 Broadway, So. Boston, Mass.

JUOZAS M. DILIS
LAIKRODININKAS
Parduodu įvairiausios rūšies auksinius ir sidabrinius daiktus. Taipgi ir pataisau.
366 W. Broadway
SO. BOSTON, MASS.

S. BARASEVIČIUS IR SŪNUS
SENIAUSIAS ŠIOS VALSTYBĖS
LIETUVIŲ GRABORIUS IR BALSAMUOTOJAS
TURI NOTARO TEISES
254 W. Broadway, So. Boston
Tel. Sou. Boston 2590
113 Ames St., Brockton, Mass.
Tel. Brockton 390
Gyven. vieta: 838 Dorchester Ave.
Tel. Columbia 2537

Tel. Nee. 0526
ROKLAN AUTO SALES
S. ROKLANAS Sav.
Parduoda OLDSMOBILE automobilius ir INTERNATIONAL trokus. Priimame senus karus mainais. Taipgi pataisome senus ir uždedame naujus medžio viršus trokams.
Darbas užtikrintas, nes užlaikau gerus darbininkus.
207 Highland Ave.,
NEEDHAM, MASS.

Profesionalai, biznieriai, pramoninkai, kurie skelbiasi "Darbininke" tikrai verti skaitytojų paramos.

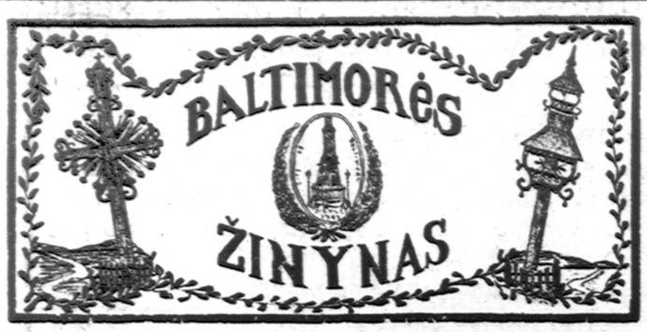

VASARIO 16-TA

Baltimorės lietuviai iškilmingai minėjo Lietuvos Nepriklausomybės sukaktuves. Ryte 11-tą valandą įvyko iškilmingos mišios šv. Alphonso par. bažnyčioj, kurias atnašavo kleb. kun. J. Lietuvnikas. Jam asistavo kunigas K. Keidošius ir kunigas A. Dubinskas. Atitinkamą pamokslą pasakė kun. L. Mendelis, kuris buvo tikrai įspūdingas, nes tai buvo apie mūsų mylimą Lietuvą ir jos drąsius sūnus.

7:30 val. vakare, parapijos svetainėje įvyko nepaprasta programa. Pirmiausia pasirodė parapijos choras, vadovaujant muz. p. J. Čižauskui ir išpildė dainų programą, ypatingai patiko dainelė "Vasario 16-ta". Sesučių Kazimieriečių išlavinti vaikučiai labai gražiai pasirodė. Mergaitės šoko, berniukai irgi parodė savo gabumus.

Moterų Choras, vedamas ponios M. Čižauskienės, visus nustebino savo graiu dainavimu.

Po to sekė mūsų gerb. svečių Ukrainiečių šokiai. Jų tautiniai drabužiai ir šokimas visus sužavėjo, ypač mažiausioji šokikė, tik 5 metų amžiaus, kuri gražiai šoko. Šv. Mykolo parapijos Ukrainiečių choras, vadovaujant P. Jonui Boyko, sudainavo kelis numerius.

Programa buvo gana ilga, bet visai nenubodi. Po dainų ir šokių sekė kalbos, lietuviškai ir angliškai.

Programa užsibaigė apie 12 val. Taigi Baltimorės lietuviai gali didžiuotis, kad jie galėjo dar sykį iškilmingai minėti mūsų tėvynės šventę. **Athena**

NE SAPNAS — BET TIKRENYBĖ

Kuomet pora-trejeta mėnesių atgal buvo pagarsinta bažnyčioj, taip pat laikrašty "DARBININKE", kad šv. Alfonso parapijoj artistė Marijona Čižauskienė sutvėrė iš senosios kartos moterų chorą, tai gal ne vienas nusijuokė, ir visą užmanymą pavadino kvaila svajonė. Ne vienas gal pamanė, kad tai yra neįvykdomas dalykas. Tačiau "stebuklų" amžius dar nepraėjo, ir štai pereitą sekmadienį, vasario 9 d. Baltimorės lietuviai gavo tikrą surprizą — ne mažą, bet didelį.

Dėlto, kad sekmadienį, vas. 2 d. parapijos salė buvo prikimšta Žemaičių Veselės svečiais; dėlto, kad penktadienį, vasario 7 d. ta pati svetainė buvo pripildyta kun. Mendelio globojamo kortavimų vakaro; visi manė, kad jau pereitą sekmadienį vargiai kas atsilankys į pirmą mūsų parapijos moterų choro viešą pasirodymą. Tačiau visi nustebo, kuomet 7:30 val. vak. salė, kurioje telpa arti 400 žmonių buvo pilnutėlė. Taip, visi susirinko pasijuokti. Gal daugelis buvo atėję, kad pamatę to naujo choro "grinoriškumą" geriau galėtų rytojaus dieną moterėles "šapose" pašiepti. Tiesa, visi juokėsi šonus susiėmę, bet juokėsi dėlto, kad buvo iš ko juoktis. Per pusantros valandos tikrai visus stebino tų moterėlių gabumai, tų moterėlių visą - širdiškumas, tų moterėlių juokai ir dainelės. Programą išpildė choras, sekstetai, kvartetai ir duetai. Ypač visiems patiko ponios Mikalajunienės solo. Trumpuose perstatymuose išėjo aikštėn talentingumas tokių parapijonkų, kaip: Daukančiutės, Mickeliunienės, Sinkevičienės, ir kitų. Bet vakaro pirmą dovaną tur būt visi vienbalsiai skirė poniai Steponei Šilanskienei, kuri kaipo Gydytojas Burbulas ant tiek visus prijuokino, kad ateityje ją Baltimoriečiai geriau žinos kaipo Dr-as Burbunas, o ne ponia Šilanskienė. Barauskų Rožė, žydelkos rolėje irgi neblogai lošė. Choristės taip gražiai buvo pasipuošusios (mamytės, našlės ir Lietuvos mergaitės), kad ištikrųjų buvo kuo stebėtis ir gerėtis. Tas pirmas viešas mūsų moterų choro pasirodymas, ir ta graži, įdomi programa, kurią jos išpildė, yra aiškus visiems įrodymas, kad lietuviai myli dainą, ar jie būtų seni ar jauni. Ponia Ona Augaitienė, Paulauskienė, Bružinskienė, Butkienė, Keidošienė, Vaškevičienė, Kripienė, Bruzgiutė, Lukaševičiutė, Nageliutė, Glavickienė, Jasaitienė, Kvedarienė, Makarauskienė, Kiselienė, Lapinskienė. Mandravickienė Zofija, Masundukienė, Petkuvienė Ona, Rekuvienė Ona J., Rukštelienė, Remeikienė, Sadauskienė, Valčečkienė, Valtarienė Ona, Zablockienė, tai tik keliolika, kurias aš atsimenu iš to choro narių. Esu tikra, kad kitą metą moterų choras pasidvigubins, o gal ir pasitrigubins narių skaitliumi.

Sapnas virto tikrenybe, bet per kieno pastangas? To choro inicijatorka, organizatorė, vedėja ir visa to moterų choro gyvybė ir įkvėpėja yra mūsų gerb. art. Jono Čižausko žmona, ir artistė, ponia Marijona Čižauskienė. Jai priklauso laurų vainikas už to choro įkūrimą ir jo išlavinimą. Jos yra nuopelnas, kad į taip trumpą kelių savaičių laiką, ji išlavino mūsų parapijos moterėles ant tiek, kad jos ne tik visus nustebino ir palinksmino pereitą sekmadienio vakarą, bet vėl mums dainuos minint Lietuvos Nepriklausomybės Šventę, Vas. 16 d. Lai gyvuoja art. Marijona Čižauskienė, lai gyvuoja mūsų moterų choras!

Euterpija Terpsichorenė.

Bernardas J. Koraitis,
LIETUVIŲ ATSTOVAS

PASKUTINĖ PROGA!!!

NASHUA -- LAWRENCE -- LOWELL -- HAVERHILL IR APYLINKĖS KOLONIJŲ LIETUVĖMS

Pamatyti, Apžiūrėti ir Pasimieruoti I. J. FOX KAILINIUS savo namuose BE JOKIŲ JUMS IŠLAIDŲ AR OBLIGACIJŲ

Gavęs nuo Tamstos atvirutę kaip ir nuo daug kitų Lietuvaičių gyvenančių jūsų kolonijoj, Ponas Koraitis, Lietuvis kailių ekspertas, atvažiuos tiesiog į Tamstos namus su dideliu kailinių pasirinkimu.

Galėsite **SAVO NAMUOSE BE JOKIŲ JUMS IŠLAIDŲ** pamatyti kaip atrodo vėliausios mados visokios rūšies kailiniai.

Kad ir Lietuvės gyvenant tolimesniose kolonijose kaip tai **NASHUA, LAWRENCE, LOWELL, HAVERHILL** ir apylinkėje galėtų pasinaudoti dabar laikomu **METINIU FEBRUARY IŠPARDAVIMU** visokių kailinių už labai nupigintą kainą. Ponas Koraitis yra pasiryžęs apsilankyti virš minėtose kolonijose.

DABAR GALIMA GAUTI

Ir didelio saizo kailinių, net iki 52.

I·J·FOX INC.
America's Largest Furrier
411 WASHINGTON STREET
BOSTON — — — — — — — — — — — MASSACHUSETTS

Adresuokite Laišką Ar Atvirutę šitaip:
Mr. Bernardas Koraitis,
I. J. Fox, Inc.
411 Washington St.
Boston, Mass.

MUZIKAS
RAPOLAS JUŠKA

Moko muzikos, piano ir dainavimo. Speciales pamokas duoda vaikams.

Adresas:
933 E. Broadway,
SO. BOSTON, MASS.

Tel. S. B. 2805-R
LIETUVIS
OPTOMETRISTAS

Išegzaminuoju akis priskiriu akinius kreivas akis atitiesinu ir amblijoniškose (aklose) akyse sugrąžinu šviesą tinkamu laiku.

J. L. PAŠAKARNIS, O. D.
447 Broadway, South Boston

NORTH BRIGHTON BAKERY
Savininkai:
J. Trušas ir P. Gelžinis
Kepa iš geriausios rūšies miltų juodą ir baltą duoną. Reikalaukite krautuvėse North Brighton Bakery duonos su raide "S".
North Brighton Bakery
64 Lincoln St., Brighton, Mass.
Tel. Stadium 8411

Vienatinis bonsuotas Florist's Telegraph Delivery narys So. Bostone
Pristatome gėles Telegrafu — Bile kada Bile kur
THORNTON'S FLOWER SHOP
John J. Hayes, savininkas
Vestuvių bukietai ir Pagrabų gėlės —mūsų specialybė
Tel. SOU Boston 3198
111 Dorchester St. So. Boston.

LIETUVIŲ KEPYKLA
Kepame geriausios rūšies duoną kaip rugynę taip ir kvietinę, taipgi ir pyragaičius iš geriausių miltų. Visose bučernėse reikalaukite K. Plevoko duonos. Mes tiesiai iš kepyklos pristatome duoną į namus.
K. PLEVOKAS, sav.
131 C. St., So. Boston, Mass.

P. LOWENSTEIN
JEWELER - AUKSORIUS
Expertas taisyme laikrodžių ir Brangenybių
Pilnas pasirinkimas iš jewelry
497A E. Broadway,
So. Boston, Mass.

VĖŽIO LIGAS
(CANCER)
Visokiuose pasireiškimuose gydau. Darau Intravenos (plaučių gyslų) inčirškimus reikalui esant. Jeigu turite krutyje sukietėjimą, bile kraujo tekėjimą, spuogus, karpą arba apgamą, bile žaizdą ant veido, rankų, ar ant kuno, kurią negalite išgydyt. Jeigu bandėt Radiumą, X-Ray, turėjot aperaciją ir vis da esat sergančiu, ateikite pas mane tuojaus.

Patarimas visiems DYKAI.
Valandos: Utar., Ket., Sub. nuo 10—12 ryte; nuo 2—5, dieną, nuo 7—8 vak. Nedėliom nuo 10—12 ryte.
DR. J. W. GRADY
SPECIALISTAS
327 Tremont St., Boston.

Iš "Darbininko" Vajaus Fronto

F. Končiutė smarkiai pasivarė pirmyn pralenkdama Vytautą Anjurgą. J. Glavickui grąsina K. Nadzeika. V. Blavackas smarkiai darbuojasi.

PRANCIŠKA KONČIUTĖ, LDS 1-mos kp. kontestantė, kuriai pasisekė pralenkti Philadelphietį Vytautą Andjurgą.

So. Boston, Mass. — P-lė F. Končiutė jauna darbuotoja, bet gana smarki. Pereitą savaitę jai smarkiai padirbėjus pasisekė pralenkti ir tolokai palikti Vytautą Andjurgą, kuris pradžioje vajaus gana smarkiai varėsi pirmyn. P-lė F. Končiutė turi planus neužilgo atsistoti į pirmąsias kontestantininkų eiles. Geriausio pasisekimo.

Nashua, N. H. — Pereitą savaitę p. Nadzeika prisiuntė daug naujų "Darbininkui" skaitytojų ir visai netoli prisivijo darbštųjį Worcesterio 108-tos kp. kontestantininką J. Glavicką. Jis rašo: "Nors mūsų miestas Nashua yra nedidelis, bet mes manome konkuruoti su Worcesteriu. Tikiuosi, kad kitą savaitę prisiųsiu daugiau naujų "Darbininkui" skaitytojų".

Scranton, Pa. P-nas Makštutis neatsižvelgdamas į nepatogų orą eina po namus ieškodamas naujų "Darbininkui" skaitytojų. Jis rašo, kad tai nelengvas darbas, bet jis yra pasiryžęs kuoplačiausiai išplatinti "Darbininką" Scrantuose.

Worcester, Mass. Šią savaitę gerą pasisekimą turėjo V. Blavackas. Jam pasisekė pralenkti B. Mičiūnienę. Kitą savaitę mano dar daugiau pasidarbuoti.

Waterbury, Conn.—Kun. P. Lunskis yra apsistojęs Waterbury pas kun. J. Valantiejų. Kun. P. Lunskis tikisi čia gauti nemažai naujų "Darbininkui" skaitytojų. Geros kloties.

Vajaus Vedėjas.

KĄ GIRDĖJAU

Kad pereita Grabnyčių šventė buvo įspūdingiausiai minima mūsų parapijos gyvenime. Nes gan retai pasitaiko, kad P-lės ŠŠ. Įvedybos pripuolė sekmadienį. Visų žmonių uždegtos žvakės laike grabnyčių procesijos, evangelijos ir mišių kanono sudarė vaizdą, kurs gan ilgai pasiliks dalyvių atmintyse.

Kad Pelenų diena šįmet pripuola vas. 26 d. ir, kad šią gavėnę kun. dr-as Mendelis turės visą eilę naujų gavėninių pamokslų ir kitų permainų gavėnios pamaldose. Velykinių kvitelių jau dabar galima gauti klebonijoj.

Kad parapijos Sodaliečių kortavimo vakaras parapijos naudai įvyks prieš užgavėnes, penktadienį, vasario 21 d. Įžanga 35c.

Kad parapijos choras turėjo gražų šeimyniską vien tik dėl narių pasilinksminimą, parapijos kambariuose, ketvirtadienį, vasario 13 d.

Kad ŠŠ. Vardo dr-jos mūsų rajono laikomoj šv. Valandoj Corpus Christi bažnyčioj, sekmadienį, vasario 9 d. mūsų kun. Dubinskas buvo tos valandos apeigų vedėjas.

Ausys.

SIDABRINĖS SUKAKTUVĖS

Vasario 27 d. šių metų muzikai - dainininkai Jonas ir Marijona Čižauskai švenčia savo vedybinio gyvenimo sidabrines 25 metų sukaktuves. **Rap.**

ŠIRDINGA PADĖKA BALTIMORIEČIAMS

Vasario 9 d. įvyko Šv. Alfonso parap. naujai įsteigto Moterų Choro pirmas viešas pasirodymas, kuris nežiūrint kelių didelių parengimų tą pačią savaitę, puikiai pavyko.

Lai man, kaip minėto choro steigėjai ir vedėjai būna leistina padėkoti tiems, kurie kokiu nors būdu prisidėjo prie taip vykusio vakaro. Ypač parapijos Gerbiamiems Kunigams, kurie bažnyčioje apibudino svarbą parapijoj turėti tokį chorą ir paskatinimą žmonių paremti.

Ačiu visoms choro narėms, kad taip ištikimai lankė pamokas ir išanksto pardavimą virš 300 įžangos bilietų. Julė Paulauskienė pardavė daugiausia, gauna dovaną; p-lė Ona Daukančiutė antra daugiausia pardavusi irgi gauna dovaną. Ačių choro valdybos narėms pp. Anulienei, Augaitienei ir Šilanskienei už pagelbą man visame.

Ačiu parapijos komitetui, panelėms, kurios vedė publiką į sedynes; jaunikaičiams, kurie prigelbėjo sceną prirengti mano Jonui už vaidylų nugrymavimą ir skaitlingai publikai, kuri pripildė šv. Alfonso parapijos erdvingą audotoriją.

Čia tenka man atsiprašyti p-nios O. Rekuvienės, kuri savo gražiu balseliu giedojo kvartete, bet per neapsižiūrėjimą jos vardas buvo apleistas programoje.

Dar kartą tariu didelę, širdingą lietuvišką ačiu visiems.

Marijona Čižauskienė,
Vedėja.

VALGOMŲJŲ DAIKTŲ KRAUTUVĖS

Pirkti pas biznierius mėsą, vaisius, daržoves ir kitokius daiktus, kurie skelbiasi "Darbininke" apsimoka, nes jie parduoda šviežius produktus ir maloniai patarnauja. Nuėję į bile kurią krautuvę pasakykite, kad jų skelbimą matėte "Darbininke".

POVILAS BUSHMANAS
48 Crescent Avenue,
Telephone Columbia 6702
29 Savin Hill Avenue,
DORCHESTER, MASS.
45 Hampden St.,
Tel. HIGhlands 4855
ROXBURY, MASS.

PERKINS SQ. CASH MARKET
Povilas Baltrašiūnas, Sav.
490Broadway, Tel.S.Boston3120

K. ŠIDLAUSKAS
918 E. Broadway
Telephone South Boston 9367

DRAUGIJŲ VALDYBŲ ADRESAI

LIETUVOS DUKTERŲ DR-JOS PO GLOBA MOTINOS ŠVČ.

Pirmininkė — Eva Marksienė, 625 E. 8th St., So. Boston, Mass. Tel. So. Boston 1298
Vice-pirm. — Ona Jankienė, 1428 Columbia Rd., S. Boston, Mass.
Prot. Rašt. — Elizabeth Oxalis, 111 H. St. So. Boston, Mass. Tel. SOU Boston 9282
Fin. Rašt. — Marijona Markoniutė, 33 Navarre St., Roslindale, Mass. Tel. Parkway 0558-W
Iždininkė — Ona Staniuliutė, 105 West 6th St., So. Boston, Mass.
Tvarkdarė — Ona Mizgirdienė, 1512 Columbia Rd., So. Boston, Mass.
Kasos Globėja — E. Janušonienė, 1426 Columbia Rd., So. Boston, Mass.
Draugija savo susirinkimus laiko kas antrą utarninką mėnesio.

ŠV. JONO EV. BL. PAŠALPINĖ DRAUGIJOS VALDYBA

Pirmininkas Juozas Švagždys, 601 6th St., So. Boston, Mass.
Vice-Pirm. Jonas Galinis, 78 Marine Rd., So. Boston, Mass.
Prot. Rašt. Jonas Glineckis, 5 Thomas Pk., So. Boston, Mass.
Fin. Rašt. Aleksandras Ivaška, 1514 Columbia Rd., S. Boston, Mass.
Iždininkas Pranas Tuleikis, 109 Bowen St., So. Boston, Mass.
Maršalka Jonas Zaikis, 7 Winfield St., So. Boston, Mass.
Draugija laiko susirinkimus kas trečią nedėldienį kiekvieno mėnesio, 2 val. po pietų, Parapijos salėj, 492 E. 7th St., So. Boston, Mass.

7:30 val. vakare, pobažnytinėj svetainėj.
Visais draugijos reikalais kreipkitės pas protokolų raštininkę.

DARBININKAS

(THE WORKER)
Published every Tuesday and Friday except Holidays such as New Year, Good Friday, Memorial Day, Independence Day, Labor Day, Thanksgiving and Christmas
by
SAINT JOSEPH'S LITHUANIAN R. C. ASSOCIATION OF LABOR
Entered as second-class matter Sept. 12, 1915 at the post office at Boston, Mass. under the Act of March 3, 1870
Acceptance for mailing at special rate of postage provided for in Section 1103 Act of October 8, 1917, authorized on July 12, 1918

SUBSCRIPTION RATES:		PRENUMERATOS KAINA:	
Domestic yearly	$4.00	Amerikoje metams	$4.00
Foreign yearly	$5.00	Užsieny metams	$5.00
Domestic once per week yearly	$2.00	Vieną kart savaitėje metams	$2.00
Foreign once per week yearly	$2.50	Užsieny 1 kart savaitėje metams	$2.00

DARBININKAS
366 West Broadway — South Boston, Mass.
Telephone South Boston 2680

TELEPHONE 2680 **DARBININKAS** 366 W. BROADWAY SO. BOSTON, MASS.

Kam Tai Reikalinga?

Vienas Angliakasių Unijos konvencijos posėdis Washingtone iškėlė aikštėn didelę darbininkų akcijos silpnybę ir žaizdą — tai būtent jų vadų didelį sumaterijalizėjimą ir egojizmą. Konvencija, kad ir daugeliui protestuojant, bet, matyt, vadams to norint, buvo priėmusi nutarimą pakelti unijos vadams algas. Tačiau ar tos algos buvo per mažos? Ar jas reikėjo kelti?

Tik paklausykite! John Lewis, Unijos prezidentas imdavo algos $12.000 (dvylika tūkstančių dolerių) metams. Jam buvo pakelta alga iki $25.000 metams, vadinasi daugiau negu dvigubai. Vakarykštis angliakasis, šiandien savo brolių darbininkų vadas ir pirmininkas, turėtų algą didesnę už kongresmanų (kurie gauna $10.000 metams), didesnę už senatorių (jie gauna, rodos, $15.000 metams), didesnę už viršiausio teismo narių, gaunančių $20.000 metams, didesnę ir už to Teismo pirmininką, gaunanti $20.500 metams. Angliakasių pirmininkas gauna algą pustrečio kart didesnę už Lietuvos prezidentą, kuriam skirta metams 60.000 litų, arba $10.000. Ir net daugiau negu pustrečio karto didesnę, nei Lietuvos prezidentui iš jo 5.000 litų mėnesinės algos, einant biudžeto subalansavimo įstatymu išskaitoma apie 30%, o p. Lewis'ui tų išskaitų nedarys, nes ir valstybės tarnautojams čia išskaitų nebedaroma. Lietuvoj pragyvenimas nedaug dabar pigesnis, kaip Amerikoj.

Dviem p. Lewis'o padėjėjams buvo pakeltos algos iš $9.000 metams iki $18.000. Anglekasių laikraščių redaktorius, ėmęs $4.000 metams, dabar būtų gavęs po 7 tūkstančius metams. Centro nariai vietoje $300 į mėnesį gautų po $500.00 į mėn. Kad delegatai visam tam algų kėlimui perdaug nesipriešintų, jų nuglostymui Centras pasiūlė, kad delegatams dienpinigių būtų mokama vietoj $10.50 į dieną $12.50 į dieną. Tą "tipsą" gavę daugelis delegatų mažai ir tesipriešino ir algų kėlimui.

Visi tie algų pakėlimai, buvo nubalsuoti ir būtų įvykinti gyvenime jeigu po tų nurodymų viešoji opinija nebūtų prabilusi. Kapitalistų kontroliuojamo ji spauda tą pačią dieną ėmė tyčiotis iš darbininkų ir neslėpė savo džiaugsmo, įgavę prieš darbininkus gerą argumentą. Patys darbininkai ėmė vis labiau murmėti. Ir nenuostabu.

Iš bendro gyvenimo patyrimų juk galima daryti šiokių tokių išvadų.

Argi dauguma tų, kurie praleidžia metams dešimtimis ir šimtais tūkstančių dolerių — neblaško pinigų neprotingoms, dažnai kvailoms prabangoms?

Argi gera yra tvarka, kur viešpatauja tokie baisūs skirtumai, tokios nelygybės pajamose? Juk kiek tūkstančių tų pačių anglekasių šeimų dažnai grumiasi su badu, neturėdami iš ko savo vaikučių maitinti ir juos į mokslus leisti?

Sunku mesti akmenį į vieną vadą, kada yra pamato manyti, jog gal ir dauguma jo vietoj sėdėdami, būtų drįsę reikalauti sau tokio algos pakėlimo. Liga čia giliai įsišaknijusi į visą krašto gyvenimą. Nebėra jokio kito augštesnio gyvenimo tikslo, kaip doleriai. Jie brangesni ir už varginamus ir išnaudojamus darbo draugus.

Konferencija žinoma didelę klaidą buvo padariusi sutikdama priimti tokį vadų pasiūlymą. Paimk by kokį, kad ir kilniausį ir gabiausį vakarykštį anglekasį — duok jam $25.000 metinės algos — ir tuo pat jį pagadįsi. Jis bus nebe darbininkų draugas, o dvasios buržujus, pinigų švaistytojas, patogumų mėgėjas. Anglekasiai, neprotingai apkraudami doleriais valdybą, tik būtų pagadinę savo vadus.

Visa buvo laimė, kad pasisekė netrukus tą klaidą atitaisyti. Jau po poros dienų, po anų algų pakėlimo laikraščiai pranešė, kad baigiamoj sesijoj p. Lewis ir jo draugai, apsisvarstę (greičiausia viešosios opinijos pabugę) atsisakė imti Konvencijos jiems padidintą algą ($25.000), o pasižądėjo tarnauti unijai už senąją algą $12.000 metams. Tą pat padarė ir unijos vice-pirmininkas ir sekretorius - iždininkas, kurie atsisakė nuo padidintos iki $18.000 algos ir sutiko dirbti už senąją algą $9.000 metams.

Na, ir ačiu Dievui, taip ir reikėjo. Tasai žingsnis išgelbėjo ne tik pačių vadų gerą vardą, bet gal ir pačią anglekasių uniją. Nes aišku, kad taip padidintos valdybai algos, būtų buvę neišsekamas šaltinis ginčų ir nesusipratimų. Būtų pančioję visą Unijos veikimą. Darbininkai turėtų eiti prie didesnės žmonių pajamų lygybės. Pajamų skirtumai neišnyks. Bet jeigu darbininkų unijos vado alga bus bent 50 kartų didesnė už eilinio paprasto darbininko, tai kokią pretensiją galėtų turėti darbininkai kovoti prieš visą kapitalistinę sistemą su jos didelėmis nelygybėmis? Jeigu darbininkų vadas gali turėti metams $25.000, tai kodėl Hearstas už kurstančių straipsnių padiktavimą savo spaudoje negali imti metams pusės milijono dolerių — arba General Motors direktoriai po 200 tūkstančių dolerių metams?

Uosis.

Šv. Kazimiero Akademija

Kiekvienos tautos istorijoje žymią vietą užima mokykla, ji turi paruošti vadus Bažnyčiai, tautai ir valstybei, ji turi lavinti ir kultūrinti tos tautos vaikus, kurie yra rytojaus piliečiai. Lietuviai apsigyvenę Amerikoje pastebėjo, kad jaunimas apsuptas svetima dvasia gali žūti Bažnyčiai ir tautai. Šia padėtimi susirūpino dvasiškija. Tam tikslui pirmoji lietuvių aukštesnioji mokslo įstaiga ir buvo įsteigta. Akademijos įsteigėjai buvo persiėmę tvirta krikščioniška ir tautine dvasia. Su Akademijos įsteigimu ir jos augimu bei pažanga yra tampriai surišti vardai a. † a. Kun. A. Staniukyno, Kun. Skrypkos, a. † a. Kun. P. Serafino ir Jo Malonybės Praloto M. Krušos. Šie vardai amžinai pasiliks pirmuose Akademijos istorijos lapuose.

Akademijos tikslas yra dvejopas. Pirmasis remiasi tuo pačiu, ką Šv. Tėvas, Pius XI, yra pareiškęs savo encyklikoj "Apie krikščioniškąjį jaunimo auklėjimą".

"Tikras ir tiesioginis krikščioniškojo auklėjimo tikslas yra bendradarbiauti su Dievo malone, kad suformuotų tikrą ir tobulą krikščionį. Krikščioniškasai auklėjimas apima visas žmogaus gyvenimo sritis, būtent, pojutinę ir dvasinę; intelektualinę ir dorovinę; individualinę ir visuomeninę, kad jas pakeltų į aukštesnį laipsnį ir patobulintų Kristaus mokslu ir pavyzdžiais".

Kiekvienas žmogus iš prigimimo yra linkęs ir prisirašęs prie savo tautos, kilmės ir kalbos. Gimtoji kalba yra bendras meilės ryšys ir vienybės motina. Šitokie jausmai buvo gilūs mūsų įsteigėjuose. Šitas tautinis motyvas buvo antrasis tikslas įkurti Šv. Kazimiero Akademiją.

Tokiais kilniais tikslais ir tvirtais pasiryžimais pasišventusi lietuvių dvasiškija dėjo visas pastangas palaikyti naujai besikuriančią Šv. Kazimiero Seserų Vienuoliją.

1907 m. Scrantone, Pa. pirmosios trys kandidatės: Motina Marija, Motina Immaculata ir Motina Concepta; J. E. Vyskupo Shanahan buvo priimtos į naujokyną Nekalčiausios Marijos Širdies Vienuolyne. Čia jos įgija reikalingą vienuolinį išsilavinimą ir pasiruošimą mokytojavimui. Pirmasis žingsnis padarytas; pirmoji mokykla atidaryta Mount Carmely su 125 mokiniais. Pradžia begalo sunki, bet visas kliūtis, priešinybes ir gyvenimo vargus, kantriai pakentė, nuolatos atsimindamos padrąsinančius a. a. Kun. A. Staniukyno žodžius: "Nesibijokit", pasakė Jėzus, "Aš pergalėjau svietą". Viešpats Jėzus bus tuom Jūsų Vadovu. Pasišventimu Dievui, nusižeminimu ir kantrybe reikės Jums pergalėti lietuvišką svietą. Taip metai po metų darbas ėjo sekmingiau.

Keturis metus pirmosios pijonierės darbavosi rytuose, po to akys buvo kreipiamos į vakarus, Chicagos miestą. Šiame mieste jau buvo sukurta keletas lietuviškų parapijų prie kurių buvo steigiamos mokyklos ir reikalavo lietuvaičių Seserų - mokytojų.

Jo Ekscelencija Chicagos Vyskupas J. E. Quigley kvietė Šv. Kazimiero Seseris steigti Motinišką namą Chicagoje. Jo Ekscelencija kreipėsi pas Vyskupą J. W. Shanahan išsirūpinti leidimą iš Šv. Tėvo perkelti Šv. Kazimiero Seserų Kongregaciją į Chicagos archideočeziją. J. E. Vyskupas Shanahan visad rūpestingas Seselių reikalais ir dabar malonai sutiko Arkivyskupo prašymą išpildyti. Šv. Tėvo leidimas buvo suteiktas gegužės 21 d. 1909 m.

Rugpiūčio, 1909 m., Kun. A. Staniukynas buvo paliuosuotas nuo parapijos pareigų ir atvykęs Chicagon, pradėjo ieškoti tinkamos vietos Vienuolynui ir Akademijai. Jam į pagalbą stojo Kun. F. B. Serafinas ir Kun. A. Skrypka. Arkivyskupas nustatė reikalavimus sulig kurių reikėjo išrinkti vietą. Ji turėjo būti gražioje apylinkėje, neperbrangi, lengvai miestą siekianti, atstu nuo dirbtuvių ir trukšmo ir arti lietuvių kolonijų. Po kelių mėnesių ieškojimo jau beveik nustota vilties tokią vietą rasti. Tuomet Arkivyskupas praneša jiems, kad per laikraščius pats suradęs visais žvilgsniais tinkamą Vienuolynui ir Akademijai vetą. J tada buvo apgyventa priemiesčio ūkininkų daržoves auginančių ir vadinosi sulyg išvaizdos, "Southside Marshes", pietų dalies pelkės. Čia dešimts akrų žemės buvo nupirkta 14 d. rugpiūčio 1909 m.

Šv. Kazimiero Seserų Akademija stovi gražiausioje piętinės Chicagos dalyje. Dvidešimts penki metai atgal šioje apielinkėje buvo vien žaliuojančios pievos, pelkės ir kur-nekur pramintas takelis, dabar yra išaugusi į vieną iš gražiausių dalių visam mieste. Šią vietą ypatingai puošia kultūros įstaigos, puikūs namai ir gražusis Marquette Parkas. Per tuos dvidešimts penkis metus Akademija vystėsi ir augo, šiandien ji yra išbujojusi į gražiausią Amerikos lietuvių kultūros židinį.

Pradžioje buvo pastatyta tik dalis mūsų, kuriuose gyveno Seselės ir mokėsi akademikės, taip-gi prie to buvo ir pradžios mokykla ir dar bendrabūtis. Mokinių skaičius augo, vietos pasidarė per maža tad 1921 m. dastatyta antroji mūsų dalis; ja užėmė Seselės, o senoji pasiliko vien akademikėms ir jau rodės pakankamai patogios vietos mokslui ir lavinimosi. Pristačius šią antrąją dalį akademija įsigijo chemijos, fizikos, biologijos laboratorijas, virimo kambarį, siuvimo kambarį, knygynus ir kitas reikalingas priemones mokslo studijoms pagelbėti. Praėjus keturiems metams ir vėl vietos permaža, mokinių skaičius padidėjo, moksle pažanga stiprėjo be to studijoms pagelbėti pasirodė reikalinga daugiau patogumų.

1925 m. dastatyta trečioji mūsų dalis koplyčia ir auditorija. Kaplyčia apdovanota ypatinga atlaidų privilegija, 200 dienų atlaidų auklėtinėms už kiekvieną aplankymą. Akademikės tą maldos vietą labai brangina. Auditorija jos irgi kasdien naudojasi muzikos, gimnastikos ir sporto mokinimosi.

Akademijoje mokinama keturių metų aukštesnės mokyklos kursai ir priedo bukalterijos ir stenografijos. Visi dalykai šioje įstaigoje yra dėstoma sulig Chicagos miesto ir Illinois valstybės reikalavimų. Kovo 25, 1924 m. Chicagos miestas suteikė akademijai visas reikalingas teises, o vasario 24, 1930 m. Illinojaus valstybė suteikė valstybines teises. Tokiu būdu mergaitės baigusios Akademiją yra priimamos į kolegijas ir universitetus be stojamų egzaminų. Balandžio 13, 1935 m. Akademija buvo priskaityta prie North Central Association, kuri suteikė Akademikėms privilegiją stoti be egzaminų į universitetus netik Jungtinėse Valstybėse, bet ir užsienyje.

Be visų kitų dalykų dar Akademijoj mergaitėms yra dėstoma lietuvių tautos istorija, literatūra ir kalba. Akademija pasižymi muzikos, dramos, dainavimo meno ir dailės skyriais.

Teisingai šiandien džiaugiasi netik Seselės, bet visa lietuvių tauta, kad Akademija išgyveno dvidešimts penkis metus ir atsiekė daug. Lietuvių tauta brangina šią įstaigą kur mergelės gauna netik mokslą, religiją, bet tikrą katalikišką lietuvių tautos dvasioje auklėjimą. **A. B.**

SIDABRINIS JUBILIEJUS

Šįmet šiai pirmąjai Amerikos lietuvių aukštesniojo mokslo įstaigai sueina 25 metai nuo įsteigimo. Minint sukaktį rengiamos atitinkamos iškilmės vasario 23 d. š. m. Vienuolyno koplyčioje bus atlaikytos iškilmingos šv. Mišios už brangius Geradarius ir padėkojimui Dievui už visas suteiktas gerybes. Šv. Mišias aukos Jo Ekscelencija Vyskupas Theophilius Matulionis. Tą pačią dieną 6:30 val. vakare Š. K. A. Rėmėjos ruošia puotą, Seselės su Akademikėmis rengia gražią programą.

ŠV KAZIMIERO VIENUOLYNE VASARIO 23 D.

CHICAGO, ILL. —

Ar tamsta esi kada buvęs Šv. Kazimiero vienuolyno auditorijoje ir ar esi matęs ten bet kokį parengimą? Jei ne, tai šį kartą tikrai ten būk. Klausi, dėl ko, kas ten bus? Štai Jums atsakymas:

Daug kartų vienuolyne įvyko visokių puotų, bankietų, priimtuvių, išleistuvių, pagerbimų, bet tik vieną kartą įvyksta tokia puota, kaip kad bus vasario 23 dieną. Mat, tas yra nepaprastas įvykis, nes bus paminėjimas dvidešimts penkių metų sukaktuvių tos akademijos, kuri ypač per paskutiniuosius kelis metus tiek daug darbavosi, kad pakėlus lietuvių tautą. Ar atsimeni, kad neperdaug seniai, jei kam pasisakei, kad esi lietuvis, tas svetimtautis atsakė, kad dar pirmą kartą girdįs, kad yra tokia tauta? Dabar pasisakai, ir jau visi žino, kas per vienas esi. O kas tamstą supažindino su tuomi svetimtaučiu? Šv. Kazimiero Akademija, seserys, per savo mokines - akademikes. Gal sakysi, kad klystu, kad kiti pradėjo lietuvius kelti aikštėn. Mano nuomonėje, daug metų prieš kitus, Šv. Kazimiero Seserys su savo akademikėmis dirbo, kad parodžius pasauliui, kad ištikrųjų yra tokia tauta, kad ji nenumirus, bet labai gyva, ji daug žada ateityje. Ar esi kada patėmyjęs, kad akademikės, arba jau baigusios, gražiai lietuvių kalbą vartoja, gražiau už tas, kurios kitas mokyklas baigusios? Ir jei nemanai, kad ta akademija palaiko lietuvybę ir kelią ją, tai kas? Kažin, ar suprantamai bus iškilminga diena?

Tamsta esi nuoširdžiai kviečiamas atsilankyti į tą puotą 6:30 val. vakare, persitikrinti pats apie akademiją, — išgirsi gražiausią lietuvių kalbą, regėsi nepaprastą programą, mandagų akademikių patarnavimą, gardžiai pasisotinsi sesučių gamintu valgiu, susipažinsi su rėmėjoms, kurios tą puotą rengia ir kurioms akademija arčiausiai prie jų širdžių; su alumnietėmis, kurios geros savo Alma Mater niekuomet nepamirš ir su dabartinėmis akademikėmis, kurios tą brangią įstaigą lanko. Ir tamsta esi kviečiamas, kuris niekuomet neapleidi tų iškilmių vienuolyne, tikiuosi, kad dalyvausi, nes manau nereikės Jums aiškinti delko taip malonu yra dalyvauti tose puotose.

Alumnietė - Rėmėja.

KUO VERČIASI VOKIEČIŲ ARISTOKRATAI

Žinomajam "Gotų almanache" kasmet būdavo spausdinamos 2000 žymių vokiečių aristokratų pavardės. Elena von Isenburg tiems aristokratams išsiuntinėjo ankietos lapelius, klausdama, kaip aristokratus paveikė per paskutiniuosius 20 metų Vokietijoje įvykę sociališki pasikeitimai.

Iš gautųjų atsakymų paaiškėjo, kad ankščiau kariuomenėje buvo 33% aristokratų, dabar jų beliko 3%. Prieš karą ir dvarininkų buvo 12%, 1932 m. tas procentas pakilo iki 25. Daug iš valdančiųjų kunigaikščių pasirinko rašytojų, menininkų, skulptorių karjeras, daugelis virto artistais, impressario ir biznieriais.

Aristokratės moterys linksta religijon. 93% visų kunigaikštyčių įstojo į vienuolynus. Daugelis pasirinko slaugytojų ir gailestingųjų seselių amatą. Kelios aristokratės tapo gydytojomis ir architektorėmis.

Naujosios Anglijos Lietuvių Katalikų Seimelis

KUN. PRANCIŠKUS VIRMAUSKIS,
Šv. Petro parapijos (So. Boston) klebonas ir LDS Centro Dvasios Vadas labai nuoširdžiai dirba ir skelbia NALK. Seimelį, kuris įvyks vasario 22 d. (Washingtono gimtadieny), kad tik sutraukus kuodaugiausiai atstovų iš visos Naujos Anglijos lietuvių kolonijų. Jis įtraukė į Seimelio rengimo komitetą geriausias savo parapijos pajėgas. Rengimo Komitetas, vadovaujant kun. Virmauskiui, sudarė įdomią seimelio programą. Taigi atvykę atstovai patyrs So. Bostono lietuvių kolonijos vado tikrą nuoširdumą ir vaišingumą. Bankietas, kurį ruošia gabiausios šeimininkės, bus šaunus. Jojo programa turininga. Kalbės kun. K. Urbonavičius, adv. K. Kalinauskas ir kiti. Po to bus Darbininko Radio Programos klausymas ir profesijonalų-inteligentų, vadovaujant adv. J. Cūniui, "teismas" (mock trial).

ATVIRLAIŠKIS

ALRKF Naujos Anglijos Apskričio Gerbiamoji Valdyba šaukia savo apylinkės lietuvių katalikų metinį seimelį, So. Bostone, vas. 22 d., 1936, kurio ruošą bei tvarką pavedė vietiniam Federacijos skyriui.

Šis Federacijos skyrius dirbo kiek išmanė ir sugebėjo, patvarkydamas seimelį į skyrius, kurie duotų susivažiavusiems progos pasimelsti, pasitarti, paviešėti ir pasilinksminti. Štai jie: 8:30 val. ryte, Šv. Petro bažnyčioje laikomos iškilmingos pamaldos; 9:45 val. ryte bažnytinėje salėje, seka pusryčiai, ir posėdis; 1 val. po pietų, parapijos salėje, 492 E. 7th St., keliamas bankietas su trejopa programa; ir 7:30 val vakare, Municipal salėje, vargoninkų ir choristų vadovybėje, įvyks koncertas ir pasilinksminimas. Šie visi seimelio skyriai yra didelės svarbos ir vertės seniems ir jauniems.

Vietinis Federacijos skyrius, palei vienbalsio nutarimo, susirinkime, vas. 18 d., turi garbės šiuomi užkviesti atvykti ir dalyvauti seimelio ketveriose šakose visus katalikus profesionalus, studentus, jaunuomenę, muzikus, choristus, biznierius, darbininkus ir visus, o visus be jokios išimties.

Iki malonaus pasimatymo Federacijos vietinio skyriaus valdyba:

Dvasios Vadas —
Kun. F. A. Virmauskis
Pirmininkas—
J. Kumpa
Raštininkas —
P. Rakauskas.

TIK 200.

Vas. 18 d., 8 val. vak., bažnytinėje salėje įvyko Federacijos skyriaus susirinkimas. Iš vas. 16 d. apvaikščiojimo raportuota, kad iš rinkliavas, atmokėjus išlaidas, liko našlaičiams $16.00. Vilniaus pasų ir ženklų parduota už $30.00.

Apie seimelį advokatas J. Cūnys pareiškė jog "Teismas" iš advokatų ir daktarų yra gerai suorganizuotas, suminėjo juos iš 4 miestų. Pranešta apie bankieto tikietų pardavinėjimą. Ponia Marksienė su šeimininkėmis - padėjėjomis pasakė, kad jos rengs pietus tik dviem šimtam žmonių, palei tikietų išpardavinėjimo; o kurie iš anksto neperka bankieto tikietų, nieks jiems nieko neužtikrina. Pirkėjai turėtų susiprasti ir užsitikrinti bankiete sau vietą nevėliau penktadienio 6 val. vak. Pasirįžta viešai pakviesti visus seimelin.

Seimelis įvyksta Jurgio Washingtono Dienoj. Todėl seimely bus sudainuota Amerikos Himnas ir bankiete pasakyta prakalba apie pirmąjį jos prezidentą.

Federacijos 3-sis skyrius išrinko naują 1936 metams valdybą: J. Kumpa, pirmininkas; M. Grilevičius vice-pirmininkas; P. Rakauskas, raštininkas. Kasieriu laikinai apsiėmė S. Kavolis.

KAIP DAUG UŽ 65 CENT.

Vas. 22 d., 1 val. pp. parapijos salėje, 492 E. 7th St., So. Bostone, įvyksta N. A. lietuvių katalikų bankietas. Norisi paminėti kaip daug bankiete gaus už 65c., kurie iš anksto pasipirks tikietus. Pirmiausi gerybė, kad tie 65c. bus prma Bostoniečių auka Prof. Pr. Dovydaitį sušelpti. Kita gerovė, tai patys geri pietūs. Trečioji brangenybė, tai bankieto puikioji - originališka programa. Būtinas yra reikalas patarti visiems nešykštauti tų 65c., bet jais linksmai praleisti seimelio ir valstybinę šventę. Tai maža suma. Didelė prekė ir labdarybė.

Gauk tuojau bankieto bilietą ir viešėk su mumis.

IŠ LAWRENCE, MASS. Į KATALIKŲ SEIMELĮ ATVYKSTA BUSAS SU 40 ŽMONIŲ

Gauta žinia, kad vadovaujant kun. klebonui Pr. M. Jurui iš Lawrence, Mass. į Kat. Seimelį, kuris įvyks vas. 22 d. Šv. Petro par. salėje, So. Boston, Mass. atvyksta busas su 40 seimo dalyvių. Didžiuma atvykstančių žada dalyvauti bankiete ir pasiklausyti "Teismo", kuriame bus "sprendžiama" byla už girtavimą.

P-nas VLADAS PAULAUSKAS, NALK. Federacijos Apskričio Pirmininkas, buvęs, buvęs LDS Centro ir N. A. Apskričio Pirmininkas. Jis atidarys Seimelį, vasario 22 d., So. Bostone.

SYKES & SYKES
P. A. Sykes ir B. G. Sykes
LIETUVIAI ADVOKATAI
Ofisas: SANBORN BLOCK
Washington St.
Norwood, Mass.
Tel. Norwood 0330
Gyvenimo Vieta:
32 WALNUT AVE.
Tel. Norwood 1020

KUN. PRANCIŠKUS STRAKAUSKAS,
Šv. Juozapo par. (Lowell, Mass.) klebonas ir NALK. Federacijos Apskričio Dvasios Vadas nuoširdžiai kviečia visus į Seimelį, vasario 22 d., So. Boston. Kun. Strakauskas yra vienas iš pirmųjų LDS organizacijos narių ir jai labai entuziastingai dirba per 20 metų. Jis yra pasakęs daug prakalbų ir paskutiniais laikais skaitė paskaitą temoje: "Darbas ir Kapitalas", iliustruodamas paveikslais, So. Bostone, Cambridge, Haverhille, Worcestery ir Lowell. Lietuvių Katalikų Seimely jis dalyvaus su savo parapijos būriu atstovų.

Worcester, Maas.

AUŠROS VARTŲ PARAP.

Praėjusį ketvirtadienį, penktadienį ir šeštadienį, Vasario 13, 14 ir 15, įvyko Aušros Vartų parapijos fėrai. Žmonių rinkosi gana skaitlingai, bet oro dėlei fėrai nebuvo taip pasekmingi kaip turėtų būti. Užtai dabar pratęsiamas dar fėrų laikas. Tad fėrai įvyks dar sekantį sekmadienį. Niekad tokių gražių fėrų nėsu dar matęs. Buvo labai gražių daiktų ir gražaus pasilinksminimo. Fėrų užbaigimui rengiamasi dar gražiau padaryti. Nepamirškite tad atsilankyti visi į Aušros Vartų parapijos fėrų užbaigimą, kuris įvyks sekmadienį, Vasario 23 dieną, 4:00 valandą po pietų, bažnytinėje salėje.

Vasario 10 dieną Aušros Vartų Bažnyčioje priėmė Moterystės Sakramentą Petras Banionis ir Lucė Dirginčiutė. Vedybų apeigas atliko kun. K. A. Vasys. Banionių šeimyna gerai žinomi Worcesteryje. Linkime naujai porelei geriausio pasisekimo.

Vasario 17 dieną įvyko laidotuvės a.a. Adomo Begonio. Velionis gana ilgai sirgo, ligos priežastis paeina iš pačio kaltės, reikia labiau savo sveikatą vertinti.

Vasario 18 dieną tapo palaidotas a.a. Jurgis Čepulis. Velionis buvo nevedęs, maždaug 42 metų amžiaus. R.

LAIDOTUVĖS

Adomas Bagonis

Vasario 13 d. mirė Pondvill ligoninėje, Wrentham, Adomas Bagonis, 49 m. amžiaus, gyv. 457 Millbury g-vė. Nuliūdime paliko savo moterį Petronę (Svirskiutę) ir tris sūnus, Kazimierą, Vincą ir Antaną ir vieną dukterį Oną (Bagoniutę) Gudukienę. Gedulingas pamaldas Aušros Vartų bažnyčioje atlaikė kun. K. Vasys.

Grabnešiais buvo: Andrius Gudukas, Viktoras Rakauskas, Mikas Jakubauskas, F. Mikalonis, J. Česna ir Victoras Būda. Velionis tapo palaidotas Notre Dame kapinėse.

ŠV. KAZIMIERO PAR-JA

LAIDOTUVĖS

Rūta Levenaitytė

Ketvirtadienį, vasario 13 d. mirė Rūta Levenaitytė, 3 m. amžiaus, 48 Aetna g-vė. Nuliūdime paliko savo tėvus Juozą ir Marijoną Levenaičius. Gedulingas pamaldas atlaikė kun. A. Petraitis Šv. Kazimiero par. bažnyčioje.

Grabnešiais buvo: p-lės Margareta Kupstaitė, L. Streimikiutė, Is. Vaitekūnaitė E. Grigaitytė, L. Banaitytė ir Ad. Streimikiutė. Palaidota Notre Dame kapinėse.

VASARIO 16 VAKARAS

Sekmadienį vasario 16 d. įvyko Lietuvos Nepriklausomybės apvaikščiojimas šv. Kazimiero par. bažnytinėje svetainėje.

Marianapolio kolegijos studentai suvaidino veikalą. Kalbėtojai buvo: Kun. Dr. M. Ražaitis iš Lietuvos, kun. Dr. Jonas Navickas, kun. Aug. Petraitis ir adv. Antanas J. Mileris. Choras ir mokyklos vaikai sudainavo kelias dainas. Jonas Šakočius ir Julius Stankus, kolegistai pasakė gražią ir įspūdingą prakalbą. Grojo Columbian's orkestras. Žmonių buvo virš 1000. **Koresp. M. Y.**

SUSIRINKIMAS

Choro klubo susirinkimas įvyks penktadienį vasario 21 d., 8 val. vakare mokyklos svetainėje.

VAKARĖLIS

Pirmadienį vasario 24 d. įvyko vakarėlis, kurį rengia Studentai, Vyčiai ir Choras. Visas jaunimas kviečiamas į šį vakarėlį, nes bus daug malonumo ir linksmumo.

Koresp. M. Y.

Katalikiškų Draugijų, Kuopų Ir Veikėjų Dėmesiui!

A. L. R. K. Naujosios Anglijos Seimelis įvyks vasario 22 d., 1936 m., Šv. Petro parapijos salėje ant 5-tos gat., So. Boston, Mass. Prašome gerb. draugijų, kuopų ir veikėjų išrinkti atstovus į seimelį ir pagaminti įnešimus.

SEIMELIO EIGA:

8:30 val. ryte, Šv. Petro bažnyčioje, W. 5th St., tarp B ir C gatvių, So. Bostone iškilmingos Šv. Mišios, kurias giedos Kun. J. Švagždys; pamokslą sakys Kun. Dr. Prof. M. Ražaitis; išpažintys, Komunija.

Tuojau po Seimelio pamaldų, bažnytinėje salėje, norintiems bus maži pusryčiai.

10 val. ryte, bažnytinėje svetainėje, Federacijos Apskričio Pirmininkas atidarys Seimelio posėdį. Seks prezidijumo rinkimas. Ponas Petras Zareckas, Jr. skaitys referatą. Seks diskusijos ir svarstymai.

Svarstymuose bus paliesti šie klausymai:

Spaudos Vajus, Pavasarininkų atstovų maršrutas, "Bendras Frontas", Katalikų persekiojimai Lietuvoje, Naujos Anglijos Lietuvių Diena ir k.

Kadangi toji diena yra šeštadienis, kunigai turės anksti grįžti į savo parapijas, tai seimelio posėdis baigsis prieš pirmą valandą.

1 val. p p., parapijos salėje, 492 E. 7th St., vadovybėje Federacijos vietinio skyriaus, įvyks Seimelio ir Washingtono Gimtadienio viešas bankietas su prakalbomis, "Darbininko" Radio Programos klausymu ir "Teismu", vadovybėje adv. J. Cūnio.

7:30 val. vak., erdvioje Municipal Building Salėje, vadovybėje Naujos Anglijos Vargoninkų Sąjungos įvyks viešas koncertas ir šokiai.

LRK Federacijos Valdyba:

Kun. Pr. V. Strakauskas, Dvasios Vadas,
Vl. Paulauskas, Pirmininkas,
B. Jakutis, Sekretorius.

"Daugiausia Gėlių Už Jūsų Pinigus"
pas
GEORGE'S FLOWER SHOP
30 Trumbull St.
Krautuvės Tel. 5-1384
Namo Tel. 5-3524
"Gėlės siunčiamos per pasiuntinį į visas dalis pasaulio".

Tel. 2-8186
A. J. KATKAUSKAS
Dvi Puikios Krautuvės
Užlaikome puikiausių drabužių visai šeimynai. Persitikrinkite! Taipgi, parduodame RADIOS aparatus ir ABC SKALBIAMAS MAŠINAS.
372-376 Millbury St.
Worcester, Mass.

Tel. 3-5710
GREENWOO DAIRY
Mūsų pienas ir smetona užganėdina visus.
WORCESTER, MASS.

NATIONAL BOTTLING COMPANY
Lozoraičiai — Savininkai
Išdirbame gerus minkštus gėrimus. Geriausias patarnavimas vakarėliams ir piknikams bei išvažiavimams.
Tel. 3-6525
495 Millbury St.,
WORCESTER, MASS.

MILLBURY FURNITURE COMPANY
Baldai, Kilimai, Naminiai Rakandai, Radios ir Elektrikiniai GRUNOW Šaldytuvai.
GLENWOOD ir ATLANTIC Virtuvės Pečiai
Geros rūšies baldai už žemiausią kainą. Mokant tuojau arba išsimokėjimui.
Dial 2-5936
178-200 Millbury St.,
WORCESTER, MASS.

RCA VICTOR
VISŲ BANGŲ
Naujos Rūšies Radio
MAGIŠKA AKIS
METALINĖS TUBOS
MAGIŠKI SMEGENIS
CHARRON'S
20 Trumbull St.
Worcester, Mass.

M. A. CIVINSKAS & CO.
LIETUVIS
Graborius ir Balsamuotojas
340-342 Harding St.
WORCESTER, MASS.
Atdara Dieną ir Naktį — Tel. Dial-5-5898

THE CREMO BREWING COMPANY
Lietuviai Savininkai
ALE - LAGER - PORTER
DRAUGHT & BOTTLES
TIKRAS LIETUVIŠKAS ALUS
Miscoe Spring Water Company
199 Summer St.
Worcester, Mass.

KAS GIRDĖTI LIETUVIŲ KOLONIJOSE

NORWOOD, MASS.

REZOLIUCIJA

Sekmadienį, vasario 16 d. Lietuvių Katalikų Federacijos skyriaus surengtame koncerte ir prakalbose, Lietuvos Nepriklausomybę paminėti, priimta sekanti rezoliucija:

Vasario 16 d. Norwood'o lietuviai, susirinkę į Šv. Jurgio parapijos svetainę minėti Lietuvos Nepriklausomybės 18-tas sukaktuves ir išklausę kalbų apie Lietuvą, jos išorinius priešus ir vidujinius nenormalumus, butent, Lietuvos katalikų organizacijų uždarinėjimą ir neleidimą laisvai veikti; katalikų spaudos cenzūravimą ir vertimą spausdinti straipsnius, kurie nesuderinami su laikraštine etika ir katalikų nusistatimu; pašalinimą iš mokyklų, pradinių ir aukštesniųjų, katalikų mokytojų, ypatingai pašalinimą iš V. D. Universiteto mokslininko ir laikraštininko prof. Prano Dovidaičio, pareiškiame, kad tai yra mums skaudus smūgis ir įžeidimas. Todėl

Prašome ir reikalaujame, kad Lietuvos vyriausybė atstatytų tautos vienybę ir sudarytų koalicijinę vyriausybę, kuri atstovautų visus Lietuvos piliečius; kad sustabdytų katalikų spaudimą ir gražintų spaudai laisvę.

Lietuvos Katalikų organizacijoms, jų vadams, ypač prof. Pranui Dovidaičiui, Lietuvos Episkopatui ir visai katalikų visuomenai reiškiame nuoširdžią užuojautą ir pažadame visokeriopą paramą.

Lietuvių Katalikų Federacijos Skyrius,

Pirm. I. Balutis,
Rašt. O. Pazniokaitė.

DARBININKO RADIO ŽINIOS

JAUNIMAS TEISME

Norwood, Mass. Sekmadienį, vasario 23 d., 7 val. vakare, Šv. Jurgio parapijos bažnytinėje salėje įvyks Darbininko Radio Programos vakaras. Tą vakarą mūsų profesijonalai, jaunimas ir tėvai spręs jaunimo bylą už autoriteto negerbimą.

Teismo (Mock Trial) sąstatas bus maždaug toks: "Teisėjas" —Dr. Antanas Gvaizdikas (Gasson); jaunimo gynėjas advokatas Povilas Sykes, Norwood ir jo pagelbininkas p. A. F. Kneižys, Darbininko redaktorius; prokuroras - kaltintojas adv. B. Sykes, Norwood ir jo pagelbininkas inž. Jasionis, Norwood; teismo raštininkas bus vietinis. Jury (prisaikintieji teisėjai), jų bus 12, bus iškviesti iš susirinkusios publikos. Taip pat ir liūdininkai bus iškviesti iš publikos liūdyti prieš ir už jaunimą. Kas sėdės kaltinamųjų kėdėje tebėra paslaptis ir ji bus paslaptyje iki to vakaro, bet bus vienas ar viena iš Norwoodo vaikinų ar merginų. Toks teismas (mock trial) šioje kolonijoje bus pirmas. Verta kiekvienam ir kiekvienai į tą vakarą ateiti. Tėvai ir jaunimas teateina apginti savo vardą ir teises.

Kaltinimas: Už Autoriteto Negerbimą. Kas gi tas autoritetas? ir kada autoritetas, ir kada neautoritetas? Kas yra tas bendras frontas? Ar verta jo laikytis? Tie ir kiti svarbūs mūsų veikimai ir gyvenimui klausimai iškils jaunimo teismo eigoje.

Teateina ir tesuvažiuoja ne tik norwoodiečiai, bet ir iš apylinkių kolonijų pasiklausyti advokatų kalbų, liūdininkų liūdijimų, kaltinamųjų pasiteisinimų, teisėjo kalbos ir jury (prisaikintųjų teisėjų) sprendimo. Jokios įžangos į tą vakarą nebus.

Dr. A. GVAIZDIKAS,
(Gasson)

Sekmadienį, vasario 23 d., Šv. Jurgio par. svetainėje, Norwood, Mass. 7 valandą vakare įvyks "teismas" (mock trial) Dr. Gvaizdikas bus to "teismo" teisėju.

LOWELL, MASS.

LIETUVOS NEPRIKLAUSOMYBĖS ŠVENTĘ MINĖJOME IŠKILMINGAI

Sekmadienį, vasario 16 d. Šv. Juoazpo par. bažnytinėje svetainėje įvyko iškilmingas Lietuvos Nepriklausomybės sukaktuvių minėjimas, Federacijos 49 skyriaus vadovybėje. Žmonės gausiai suėjo pasiklausyti gražių patrijotinių kalbų ir dainelių. Programos vedėju buvo p. Vladas Paulauskas, Federacijos Apskričio pirmininkas. Kalbas pasakė p. J. Pilipauskas, "Studentų Žodžio" redaktorius ir Marianapolio Kolegijos profesorius; kleb. kun. Pranciškus Strakauskas, kun. J. Vaškas, Marianapolio Kolegijos profesorius. Dainavo parapijos didysis choras, mažesnysis choras ir solistai-tės, kurie sudarė kvartetą ir oktetą, būtent: pp. J. Narinkaitę, A. Didikaitė, O. Zapnickaitė, V. Vilkišiutė, J. Kasinskas, P. Stanevičius, J. Petkevičius, P. Česnulevičius, A. Vilkišiutė, A. Saulionytė, V. Bakunaitė ir Ieva Paulauskaitė.

Žmonės buvo pilnai patenkinti programa.

Choro šokiai vasario 15 d. pavyko. Dalyvavo daug jaunimo ir suaugusių.

Vasario 21 d. Aušros Vartų moterų draugija rengia "whist party". Visi ateikite praleisti linksmai laiką. **Rap.**

LAWRENCE, MASS.

Sekmadienį, Vas. 16 d., 6 val. vak. įvyko parapijos, jaunimui vadovaujant, skani vakarienė.

Vakaro vedėju buvo p. P. Zareckas. Atsilankė svečių ir iš kitų kolonijų kaip tai: Dr. Landžius iš Boston, adv. B. ir P. Sykes iš Norwood, kurie įspūdingai kalbėjo apie Lietuvą. Mūsų kleb. kun. P. M. Juras irgi prabilo kelus žodžius, ragindamas jaunimą prie vienybės ir darbo.

Garbė Lawrence jaunimui, kuris įvykdė savo pasiryžimus.

Šv. Cecilijos choras, vadovaujant gerb. varg. A. Visminui, jau seniai mokinasi operetę, "Consilium Facultatis", kuri įvyks vasario 23 d. 6 val. vakare.

Tikietai yra platinami, kad padarius kuodaugiausiai pelno parapijai. Choro narių skaičius vis auga ir neužilgo turėsime vieną iš didžiausių chorų.

Tad visi yra prašomi atsilankyti ir paremti chorą, kuris nenuilstančiai darbuojasi. **Rap.**

ATHOL, MASS.

Sausio 31 d. įvyko Aušros Vartų draugijos šokiai. Dalyvavo daug žmonių. Be to suvaidintas ir veikalas: "Nenorėjai duonos, tai griaušk plytas". Vaidino šie: Vincas Kulisauskas, Valentinas Šešeika, Klementas Manstis.

Tariame ačiu visiems už pasidarbavimą. Liks ir pelno.

Vasario 25 d. toji pati draugija vėl rengia šokius, nuosavoje svetainėj. Kviečiame visus ateiti. Bus geras orkestras.

Atholietis Narys.

Šv. Onos draugijos narės, vasario 5 d. surengė "surprize party" p. Marijoną Stoniaučienę pagerbti už jos darbavimosi einant draugijos finansų raštininkės pareigas per 10 metų. Rengėjos buvo: Amilija Tamošiunienė, P. Dargelienė, J. Monstienė ir L. Bagdonienė. Jos parūpino skanių valgių ir gėrimų.

P-niai Staniaučienei įteikta graži dovana — "waffles iron" už ką ji visiems nuoširdžiai dėkojo.

Dalyvavo apie 60 narių, p. Staniaučienės giminių ir draugių. Taipgi dalyvavo ir kleb. kun. P. Juraitis.

Šv. Onos draugijos narės pageidauja, kad ir kitos jaunos moterys imtų p. Staniaučienės pavyzdį draugijiniame veikime.

Ten buvus.

WESTFIELD, MASS.

LIETUVOS NEPRIKLAUSOMYBĖS MINĖJIMAS

Sekmadienio vakare, bažnytinėje svetainėje skaitlingai susirinko vietiniai ir svečiai lietuviai minėti Letuvos Nepriklausomybės šventę. Klebonas kun. Vincas Puidokas savo įspūdingoje kalboje palietė Vilniaus klausimą, Klaipėdą, priešus vokiečius ir lenkus. Dalyvavo didysis choras ir vargoninkas J. S. Januškevičius, kurs sudainavo solos. Pono A. Žigo krutamieji paveikslai apie Lietuvą buvo kuopuikiausi. Tą vakarą jis perkėlė Lietuvą į mūsų svetainę. Atsiminkime pono Žigo žodžius ir susirašinėkime su savo broliais tėvynėje.

"DARBININKO" VAJUS

Viskas tyku Westfield'o fronte. Gerai pradėjome užsirašinėti "Darbininką", bet atsiminkime, kad pradžia tai tik pusė darbo. Vajus dar neužbaigtas ir mes neužbaigkime didinti "Darbininko" rėmėjų būrį Westfielde. Skaitykime naujų rėmėjų pavardes kito penktadienio "Darbininke".

VAIKAI SERGA ŠKARLETINA

Praneša, kad 13 vaikų serga škarletina (scarlet fever). Daugiausiai šitų atsitikimų yra tarp mokinių iš Normal Training School, Washington'o gatvės ir iš Franklin gatvės mokyklos. Kad apsaugotų nuo ligos pasklidimo, gydytojai peržiūrėjo visus vaikus sykį į dieną per tris dienas pradžioje savaitės.

Jurgis Jonas

DAYTON, OHIO.

PATIKO NELAIMĖ

Ponia Zupkienė, eidama miestan, vasario 10 d. paslydo ant apledėjusio šalygatvio ir susižeidė ranką. Trūko kaulas dvejose vietose. Jos dukrelė, užjausdama motinai, užprašė šv. mišias, kad mamytė greičiau pasveiktų.

GRAŽIAI ATMINĖ A. A. KUN. M. CIGULSKĮ

Vasario 15 d. š. m. ponia Kinienė užprašė Šv. mišias vasario 15 d. už buvusio šios parapijos klebono kunigo M. Cibulskio vėlę.

Jurgis Spurgis

CAMBRIDGE, MASS.

LIETUVOS NEPRIKLAUSOMYBĖS MINĖJIMAS

Vasario 16, Lietuvos Nepriklausomybės šventę Cambrdge'iaus lietuviai gražiai minėjo. Toje dienoje tuoj po pamaldų visi susirinko parapijos svetainėn. Čia prasidėjo graži ir įvairi programa.

Didysis choras dainavo Lietuvos himną ir keletą patrijotiškų dainelių. Po to kalbėjo p. A. Kneižys, "Darbininko" redaktorius. Jis vaizdžiai nupiešė Lietuvos padėtį, tautininkų nelemtą politiką, katalikų persekiojimą, slopinimą katalikiško veikimo ir tt. Antras, kalbėjo kun. P. Lunskis, Eržvilko parapijos vikaras, kurs trumpam laikui yra į Ameriką atvykęs. Jo kalba buvo turininga ir gražiais žodeliais papuošta. Jis prisiminė apie Vilnių ir Klaipėdą. Po tam buvo klausoma iš Kauno programa. Gaila, kad neaiškiai buvo galima girdėti. Pianistas taip skardžiai pianu dainininkus akompanavo, kad dainuojant sunku buvo girdėti. Žodžiu visai nebuvo galima suprasti. Gruodžio 1, praeitais metais iš Kauno programa išėjo kur kas geriau. Gaila, kad tautos šventės programa, kuri visam pasauliui buvo perduodama taip prastai išėjo.

Paskiausiai kalbėjo vietos klebonas kun. F. Juškaitis. Jis perskaitė iš "Darbininko" vėliausias iš Lietuvos žinias. Aiškino esamus Lietuvoje katalikų veikėjų persekiojimus, atstatymą prof. Pr. Dovidaičio iš profesorystės. Baigdamas savo kalbą perskaitė atitinkamas rezoliucijas, kurios vienbalsiai visų susirinkusių tapo priimtos.

Prakalbų vedėju buvo A. Vaisiauskas, LRKF 16 skyriaus pirmininkas. Padengimui lėšų buvo padaryta rinkliava. Surinkta keturiolika dolerių su centais. **Buvęs.**

Kliūtys yra ne tam, kad jos mus nugalėtų, bet tam, kad jos būtų nugalėtos.

De Poneheville

Detroito Žinios

ŠV. PETRO PARAPIJA

Spaudos laisvė yra vienas iš svarbiausių dalykų civilizuotame pasaulyje. Kur spauda cenzūruojama, ten žmonės neturi laisvės. Šioje šalyje yra spaudos laisvė ir užtat žmonės gali laisvai savo mintis pareikšti. Bet spaudos laisvė nėra tokia, kad vienas kitą galėtų inkriminuoti-šmeižti. Jeigu kas per spaudą ką nors šmeižia, tai nukentėjęs gali skųstis teismui. Šmeižikas, jeigu tik skundėjas yra nekaltas, lieka nubaustas. Atimti spaudai laisvę yra lygiai kaip atimti žodžio laisvę. Kodėl taip bijomasi spaudos laisvės diktatorių valdomose valstybėse? Turi būti kas nors yra negerai.

Fredrickas didysis, Prūsijos karalius, kartą eidamas gatve pamatė prikaltą didelę iškabą ant kurios buvo parašyta prieš jį. Jo oficieriai supykę norėjo tą iškabą nuplėšti. Bet karalius neleido. Jis įsakė tą iškabą žemiau pakabinti, kad visi galėtų perskaityti. Jis nebijojo duoti laisvę pasakyti prieš jį, nes jis suprato, kad tai priešinasi žmonijos gerovei. Spaudos ir žodžio laisvė turi būti, nes tai yra naudinga žmonijai ir valstybei. Laisva spauda, jeigu tik ji yra laisva pilnoje to žodžio prasmėje, suteikia žmonėms reikalingų informacijų, ji yra žmonijos sargas. Prieš blogąją, tvirkinančią spaudą mes pastatykime dorą, katalikišką spaudą, bet duokime jai laisvę.

Šv. Petro parapija iškilmingai minėjo Lietuvos Nepriklausomybės sukaktuves. Vėlybos mišios buvo atnašaujamos Lietuvos intencijai. Vakare įvyko programa svetainėje. Parapijos choras, vadovaujant varg. C. Smailiui, sudainavo keletą tautinių dainų. Dainavo ir solistai duetai: S. Vasiliauskas, N. Juozuniutė, K. Šeškaitienė, O. Apolskienė, A. Žemaitienė, J. Alkevičius ir S. Atkočiunas.

Kleb. kun. V. Masevičius pasakė patrijotingą kalbą apie Lietuvą ir reikalingumą tautinės vienybės.

Prie didžiojo choro prisidėjo kitas choras dviem ir trims balsais. Tame chore, vadovaujant klebonui, buvo šios dainininkės: Baranauskaitė, Zimniskaitė, Apolskiutė, Juozuniutė, Kurpavičiutė, Niceliutė, Rataižiutė.

Visi šios parapijos veikėjai dalyvavo. Žmonių buvo pilnutėlė svetainė. Klebonas, matydamas žmonių nuotaika, leido programai tęstis ilgiau kaip paprastai.

Labai šaunios vestuvės įvyko Šv. Petro par. bažnyčioje. Apsivedė Jurgis Strangevičius su Marcele Kurpavičiute. Jaunavedžių broliai patarnavo. Per jungtuvių mišias visi priėmė Šv. Komupniją. Kaip malonu buvo klebonui ir visiems katalikams matant tokį tikėjimo pasireiškimą. Taip turėtų įvykti visados priimant Moterystės Sakramentą. Velijam šiai porelei didžiausios laimės gyvenime. Vestuvių bankietas įvyko pas jaunosios švogerį, Viktorą Menderį, gyv. Homer St.

Pp. Jos. Myko ir P. Balandžiutės vestuvės įvyko be iškilmių. Kad ne merginos gera motina, tai būtų buvę kitaip.

Taipgi apsivedė pp. Jonas Dallas ir Adėlė Pinauskiutė. Vestuvių balius įvyko jaunosios tėvelių namuose, Longworth Ave.

Vasario 23 d. vietinis klebonas minės savo į kunigus įšventinimo sukaktuves. Dalyvaus su svečiais kunigais jaunimo bankiete, kuris yra rengiamas kleboną pagerbti. Klebonas iš širdies dėkoja jaunimui, kuris taip gražiai darbuojasi. Bankiete kalbės šie dalyviai: pp. M. Širvydas, Marė Juozuniutė, kunigai: Ording, Mayotte, McGinnis, DeSantos, Parker, Walker ir iš savųjų: A. Švendris, J. Brazinskas. Jaunimo choro nariai patarnaus prie stalų ir sudainuos keletą dainelių. Radio dainininkas, A. Vasiliauskas sudainuos keletą dainų. Jam akompanuos p. O'Neil, vaikučių mokytoja.

Gavėnios laikas jau artinasi. Gavėnios metu verta visiems susilaikyti nuo pasilinksminimų. Gavėnios metu pamaldos Šv. Petro par. bažnyčioje bus trečiadieniais ir penktadieniais. Pamokslai trečiadieniais. Paskutinioje gavėnios savaitėje bus misijos. Žmonės turi progos gavėnios metu būti geresniais. Tėveliai atsiųskite ir savo vaikelius pasiklausyti pamokslų. Per visą gavėnią penktadieniais giedos didysis choras; trečiadieniais jaunimo mažesnysis choras.

Per du metu Petriniai laikėsi pirmoje vietoje. Bet ir juos nustumė į trečią vietą. Dabar bowlerių rateliai šiaip stovi:

	Išlošė	Pralošė
Diki. Val.	33	24
E. & B.	33	24
Šv. Petro	32	25
Willis B.	28	29
Vyčiai	28	29
Casey	28	29
Brazis	27	30
V. & P.	26	31
Daržas	25	32

BELMONT FLOWER SHOP
Gėlės dėl visokių dalykų
Narys The F. T. D. A.
25 Belmont St. Brockton 1690

Tel. 3368
ADAM WAITEKUNAS
LIETUVIS GRABORIUS
Taipgi užlaikome visokios rūšies rakandų.
Laidotuvių Įstaiga:
124 Ames St., Brockton, Mass.
Gyvenimo vieta:
25 Enterprise St., Brockton

EDW. V. WARABOW
(WRUBLIASKAS)
LIETUVIS GRABORIUS IR BALSAMUOTOJAS
1000 Washington St.
NORWOOD, MASS.
TEL. Norwood 1503
Montello Office:
10 Intervale St.
TEL. Brockton 2005

FEBRUARY
IŠPARDAVIMAS
DABAR VYKSTA
EHRLICH FURNITURE STORE
Vadovybėje Austin Wall, pirmiau Morgans.
Prekių kainos labai sumažintos.
Lengvi išmokėjimai Brocktone.
291 Main St. Brockton, Mass.

Pennsylvanijos Žinios

KABLEGRAMA PROF. PRANUI DOVIDAIČIUI

Philadelphijos Kunigų Vienybės
Provincijos Sekretorijatas,
324 Wharton St., Philadelphia, Pa. U.S.A.

Jo Malonybei
Aukštai gerbiamam, karštai mylimam
Profesoriui Ponui Pranui Dovydaičiui
Kaunas, Lietuva.

Spauda pranešė, kad profesūra nuo Tamstos atimta. Dievo apveizdos duotas Lietuvai, Žmogau, dvasios Milžine, Tikėjimo drąsus Ginėjau, Doros uolus Palaikytojau, Mokslo šviesi Žvaigždė, Valstybės Kūrėjau, Tautos Didvyri, garbingas už idealus Kankini, Tėvynės Viltie, Amerikos Katalikai su Tavim!

(Pasirašė) **Dr. V. Martusevičius.**
Sekretorius.

KABLEGRAMA LIETUVOS PREZIDENTUI

Jo Ekscelencijai Prezidentui Smetonai
Kaunas, Lithuania

Prašome Dovidaičiui profesūrą gražinti. Dvasios milžinui vieta mokslo šventinyčioj. Tautos gerovė, garbė to reikalauja. Jokie sumetimai, diplomatiškiausi pasiteisinimai tikrosios priežasties, būtent, pavydo, neapykantos, keršto nuo istorijos akies nepaslėps. Šiandie tai atitaisyti dar galima. Ryt gali būti pervėlu. Amerikos katalikai nerimsta. Pasitikime.

(Pasirašė) **Dr. V. Martusevičius,**
Philadelphijos Kun. Vienybės provinc. sekretor.
324 Wharton, St., Philadelphia, Pa.
(Kitų laikraščių prašome persispauzdinti).

PHILADELPHIA, PA.

PAGERBĖ KLEB. KUN. IG. VALANČIŪNĄ

Sekmadienio vakare, vasario 2 d., Švento Kazimiero parapijos svetainėje įvyko pagerbtuvių vakaras, kleb. kun. Igno Valančiūno varduvių proga. Žmonių į tąjį vakarą susirinko tiek, kad net sunku buvo tinkamai visus, kurie vėliau atėjo sutalpinti. Tą vakarą veikėjai vietiniai, vadovybėje kun. Dr. Vytauto Martusevičiaus, kad padarius savo klebonui surprizą, ruošė kuodidžiausioje slaptybėje. Na, ir nestebėtina — Kazimieriečiai Philadelphijos yra ypatingi žmonės — jie gerbdami savo dvasiškius, noriai lanko panašias pramogas; o jų veikėjai irgi ne lepšės, bet labai apsukrūs veikimo srity — moka ir slaptai sukviesti tiek svečių į savo parengimus, kiek negali sutalpinti. Programa to vakaro, kiek pasisekė ją atminti, buvo tokia: kada įėjo į svetainę kunigas Ignas Valančiūnas tai grojo orkestras maršą. Baigus orkestrai groti vietinio choro dainininkai užtraukė Vanagaičio kompozicijos kūrinį: "Ei, pasauli! Mes be Vilniaus nenurimsim!..." Po to, kunigui Martusevičiui paprašius, klebonas Valančiūnas sukalbėjo maldą ir visi pradėjome valgyti skanią vakarienę. (Gi laike valgio be paliovos grojo muzika). Po vakarienės, kunigas Martusevičius paprašė būti vakaro vedėju gerbiamus Jurgį Pranckūną ir Kazį Dryžą. Po to jaunos mergelės, E. Pranckūnaitė ir E. Rimdeikiutė suteikė dovanų vardininkui — kun. Ignui Valančiūnui ir viena iš jų gražiai palinkėjo jam sveikatos. Choras puikiai sudainavo. Praskambėjus dainų akordams, prasidėjo linkėjimo kalbelės. Kalbėjo vietinis vikaras kun.

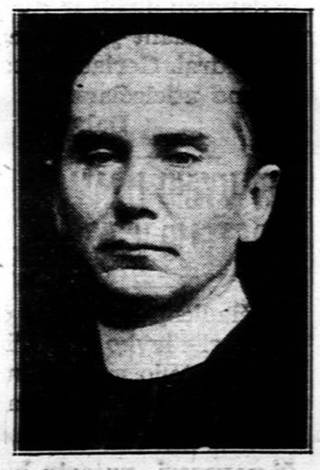

KUN. Ig. VALANČIŪNAS

Dr. Vytautas Martusevičius, rodos to kilnaus įvykio užmanytojas. Po jo kalbėjo, kiek pamenu, kunigas K. Batutis, p-lė Ona Unguraitė, daktaras Albinas Mickunas, gerb. Kazys Dryža, gerb, A. Užumeckas (kuris tame vakare buvo ypatingu garbės svečiu), kunigas Juozas Čepukaitis, kun. Garmus, gerb. Juozas Biržietis ir keli kiti. Po tų kalbelių, dainininkai palinksmino savo gražiais, skambiais balsais. Jiems nutylus, pats vardininkas, kunigas Ignas Valančiunas prakalbėjo dėkodamas visiems, taip rengėjams, kaip ir dalyviams už tą jo asmens pagerbimo vakarą. Po jo kalbos, užsibaigė programa, o prasidėjo šokiai.

Vakarienę gamino, kiek teko sužinoti ponios: Augaitienė, Benušienė, Pupienė, Balčiunienė, Barauskienė, Juozaitienė, Daknienė, Seilurienė, Paliedžiuvienė, Varnienė ir p-lė Šefeltaitė.

O prie stalų patarnavo, kiek sužinojau, šios gražuolės: Veronika Araškevičiutė, Bernica Araškevičiutė, Stasė Kernogiutė, Sofija Paulauskaitė, Elzė Agurkaitė, Veronika Mastaitytė ir ponia B, Stakienė. Gal čia ne vieta, bet taip sakant, vienu šūviu noriu du kiškiu nušauti... Jau minėjau, kad tame Pagerbtuvių Vakare kalbėjo ir visiems žinoma veikėja, p-lė Ona Unguraitė. Tad, prie progos, pranešu ir tą, kad vienas iš vietinių veikėjų paskiausiu laiku apturėjo laišką iš Kauno nuo visiems žinomo kunigo daktaro Petro Kasčiuko ir tame laiške, tarp kitko yra ve kas parašyta: "Būčiau parašęs panelei Onai Unguraitei laišką, bet nežinau ar Ji toje pat vietoje gyvena, ar kitur persikėlusi. Paprašykite mano vardu Jos, tegul Ji pirmoji man parašo, o gavęs laišką, aš Jai parašysiu. Ji yra tikroji pijonierė ir uoliausia platintoja katalikiškos spaudos. Jos pagelba aš daug daugiau galėjau prirašyti Šv. Kazimiero Draugijai narių, už tai Draugija ir aš esame Jai amžinai dėkingi.

KUN. IGNAS ZIMBLYS

Viršminėto Pagerbtuvių Vakaro rengėjų sąstatas susidėjo iš šių ve asmenų: Kun. dr. Vytautas Martusevičius, pp. Jurgis Pranckūnas ir Kazys Dryža, S. Mažeika ir P. Mažeika, ponia P. Peledžienė, ponia Seilienė, ponia Varnienė, ponia Kundrotienė, ponia Beniušienė, ponia Augaitienė, ponia Pupienė, ponia Stolkenė, ponia Barauskienė, ponia Ona Balčiunienė ir p-lė Juzė Šefeltaitė.

Pranešėjas.

PAGERBĖ KLEBONĄ KUN. IGNĄ ZIMBLĮ

Koncertas

Vasario 2 d., Lietuvių Muzikalėje svetainėje įvyko jurgiečių parapijinės mokyklos mokynių - vaikučių koncertas, pamargintas įvairumais pagarbai klebono kunigo Igno Zimblio, jo varduvių proga.

To koncerto programa susidėjo iš šių dailės gabalėlių: Pirmiausiai visi vaikučiai - mokiniai išvien gražiai sutartinai sudainavo. Po to Onutė Liepaitė pasakė atitinkamą sveikinimo kalbelę. Mergytės-mokinės, pirmo ir antro skyriaus, angliškai sudainavo: How would you like to be a baby girl... Berniukai mokiniai, pirmo ir antro skyriaus, pamėgdžiojo čiūžinėjančius su šėnelėmis ant ledo. Alytė Gerasimavičiutė sudainavo "Kūdykio Dienos"

Mergaitės - mokinės, 3-čio ir 4-to skyriaus, šoko vadinamą" Danutės (ar Dainutės) šokį". Mokiniai, 3-čio ir 4-to skyriaus, šoko meksikonų drilių. Stasys Petraitis sudainavo "Kur bakužė samanota..." Mokinės, 5-to ir šešto skyriaus, sudainavo gražią dainelę apie žilą bobutę. Sabų Jonelis ir Vindžiulių Petrutis dainavo: "Leiskit į tėvynę"... Petras Andriulionis ir Stasys Petraitis suvaidino labai juokingą scenos kūrinėlį: "Laivakortė". Mokiniai 6-to ir 7-to skyriaus, apsivilkę juokdarių rūbais darė įvairius juokų "trikus". Suvaidintas scenoje jumorinis kūrinėlis jame dalyvavo: Birutė Černauskaitė, Magdutė Šolomskaitė, Onytė Čerebejutė ir Adytė Česnulevičiūtė. Mokiniai 5-to ir 6-to skyriaus vaizdavo kepėjų "gengę". 5-to ir 6-to skyriaus mokinės dainavo dainelę: "Tykiai plaukia Nemunėlis". (tarp tų mergaičių, kaip teko patėmyti, buvo ir Antosė Šolomskaitė). Po to kalbėjo, dėkodamas už viską pats klebonas kun. Ignas Zimblys: Po jo kalbos visi vaikučiai sustoję ant estrados, sutartinai užtraukė Lietuvos himną. Tuo programa ir užsibaigė. Imant viską kruvon, vaikučiai - vaidylos savo roles atliko pagirtinai. Garbė tat Sesutėms mokytojoms už jų gerą išlavinimą!

Žmonių svetainėje buvo 500. Svetainę tam parengimui jos gaspadoriai suteikė nemokamai. Garbė jiems už tai, o ypatingai jų pirmininkui, ponui Mykolui Mankeliavičiui, nes jis noriai pritarė tai padaryti. Mat švento Jurgio svetainės pečiai tuo laiku sugedo, tai reikėjo kreiptis į "Muzikalės svetainę". Laike koncerto pertraukos, vietinis žymus biznierius ir veikėjas, gerb. Kazys Žadeikis, niekieno neprašomas, savo inicijatyva vaduodamasis, Sesučių mokytojų naudai sukolektavo net 46 dolerius su centais. Garbė jam už tai, ir gerbiamiems aukotojams taipgi, bei svetainės gaspadoriams, kad jie malonėjo pavelyti daryti tąją kolektą! Prie to gi ir klebonijoje, varduvių proga, kunigą Igną Zimblį pagerbė, linkėdami ir teikdami dovanas, Mergelės Sodalietės, Tretininkų drjėlė, bažnytinis choras, Šv. Ražančiaus draugija, Šv. Onos ir Šv. Magdalenos ir mokyklos vaikučiai ir Sesės - Vienuolės, mokytojos.

Plunksnos Vytis.

Šioje kolonijoje Šv. Vardo ir Šv. Vincento draugijų raporteris p. Pranciškus Kondrotas dirba labai kilnų katalikiškos spaudos platinimo darbą. Jis taipgi rašo ir žinutes iš katalikų veikimo. Pagirtinas darbas. Lai Dievas jam padeda. P-nas Kondrotas yra įgaliotas užrašinėti laikraštį "Darbininką" ir kitus katalikiškus - lietuviškus Amerikoje ir Lietuvoje leidžiamus laikraščius.

Jo adresas: Pranciškus Kondrot, 1706 E. Moyomensing Ave. Patariame visiems per jį užsirašyti ir atsinaujinti "Darbininką", "Ameriką", "Draugą" ir kitus.

Šv. Vardo draugijos susirinkime kalbėjo jaunas organizatorius, laikraščio "Darbininko" korespondentas, p. M. Bigenis. Kalbėjo apie jaunimą. Jis ragino jaunimą susiorganizuoti į sporto ratelius.

Šv. Vincento draugijos susirinkime p. P. Kondrotas prirašė šiuos naujus narius: Elz. Pupienę, Petrą Kisielių. Daugiau prisirašys kitame susirinkime. Taipgi p. Kondrotas užrašinėjo laikraščius.

Apaštalystės draugija rengia kortavimo vakarą Šv. Kazimiero parapijos naudai, sekmadienį, kovo 29 d. Visi kviečiami dalyvauti.

Šv. Kazimiero parapijos vakaras įvyks vasario 23 d. Svetainės durys atdaros nuo 6 val. vakare. 8 val. prasidės programa. Gros J. Jurgaičio orkestras. Bus skanių valgių ir gėrimų. Laimingieji gaus ir dovanų. Rengėjai kviečia vsus ateti, nes pelnas skiriamas parapijai. Parapijos vadai ir visi parapijiečiai džiaugsis pasekmėmis, kurios priklauso nuo gausaus atsilankymo.

K. Dryža.

Malonu dalintis džiuginančiomis žiniomis su "Darbininko" laikraščio skaitytojais, kad Phila., Federacijos apskritis, vasario 11 dieną, laikė metinį susirinkimą ir išrinko naują pirmininką ir vice pirmininką, du energingu jaunuoliu.

Pirmininkas Mykolas Bigenis lankęs Marianapolio Kolegiją, o dabar mokosi graborystės pas Phila., Krikščionių Draugiją Sąryšio garbės pirmininką, p. Antaną Užumeckį.

Vice pirmininkas Albinas Raguckis, baigęs Philadelphijos aukštesnę mokyklą.

Sveikiname Mykolą Bigenį ir Albiną Ragucką ir linkime jiems šias pareigas kuogeriausiai atlikti.

Valio jaunime!

Atstovė.

AUKSO MINTYS

Jaunatvė sukurta ne džiaugsmui, ji sukurta ne malonumams; ji sukurta tik heroizmui (didvyriškumui).

Paul Claudel.

VĖLIAVOS IR ORGANIZACIJŲ ŽENKLAI

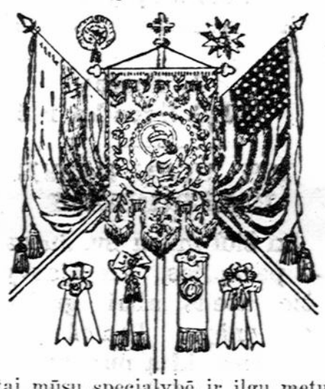

tai mūsų specialybė ir ilgų metų praktika. Darbas artistiškas. Kainos žemos.

M. A. NORKUNAS,
P. O. Box 371, Lawrence, Mass.

NEW ENGLAND COKE

SVARBUS PRANEŠIMAS

NEW ENGLAND COKE

NEW ENGLAND COKE

JUS DAR GALITE GAUTI KONTRAKTĄ SU NEW ENGLAND COKE IR SUTAUPYTI PINIGŲ!

Vasario mėnesyje su kontraktu galite pirkti COKE už $11.20 užsimokant COD. Pristatant prieš Kovo 1 d. Tamsta sutaupysi 25c. ant kiekvieno tono iki sezono galui.

Vasario mėnesy perkant su kontraktu du tonu, gausite toną už $10.95 užsimokant tuojau pristačius — COD.

Pristatant prieš Kovo 1 d. sutaupysite 50c. ant kiekvieno tono iki sezono galui. Pasirašyk su New England Coke kontraktą ir prašyk, kad Jums pristatytų prieš Vasario pabaigą ir tuomi sutaupysi pinigų.

Jūs galite pilnai pasitikėti THE WHITE FLEET pristatymu neatsižvelgiant kokis oras nebūtų — snigtų ar lytų, bus koksai pristatyti, kurie duoda geriausią šilumą.

WHITE FUEL CORPORATION

900 East First Street, So. Boston
Telefonas SOUth Boston 4500

Rytinių Valstybių Žinios

WATERBURY, CONN.

DĖMESIO

Lietuvių Darbininkų Sąjungos 5-tos kuopos mėnesinis susirinkimas įvyks 23 d. šio m., Šv. Juozapo senos mokyklos kambariuose, pirmą valandą po pietų.

Visi nariai-rės ypatingai tie, kurių laikraščio prenumerata jau yra pasibaigusi, malonėkite ateiti ir vėl užsimokėti, kad "Darbininkas" nebūtų sulaikytas. Skaitėte pranešimą "Darbininke", kad nesiuntinės nei vienam nariui, kuris bus skolingas už 3 mėnesius ar daugiau. Taigi būkime tvarkūs ir drausmingi. Centro pranešimą priimkime kaip yra ir laikykimės nustatytos tvarkos.

J. Totilas,
LDS. 5-tos kp. rašt.

ŽODIS MŪSŲ BASKETBALLININKAMS

Iki šiol mūsų Šv. Juozapo parapijos krepšiasvydžio ratelis labai gražiai pasižymėjo. Pralošė tik per vieną, kitą punktą. Jie šįmet lošia dykai del parapijos. Tai ir mes sumanėme jiems nupirkti naujas uniformas ir jackets. Sumanėme ir padarėme, bet **dabar reikia pinigų. Nenorėjome** imti iš parapijos iždo, tai sumanėme pardavinėti tikietus. Taigi ir įsisiūbavo parapijos mokyklos vaikučiai tuos tikietus pardavinėti. Ir gerbiamieji waterburiečiai ypatingai parapijos nariai nupirkite vieną, kitą tikietėlį... nes ir tai yra parapijos naudai.

Vasario 22 d. (Washington'o Gimimo dienoje), kada loš mūsų Big Five su lietuviais iš Aušros Vartų parap. Worcester, Mass. sužinosime pasekmes.

Mūsų mergaičių ratelis irgi daro pažangą. Jau supliekė visus ratelius. Mūsų parapijos mokyklos vaikučių komanda taip gi pradeda visus tymus 'bytyti'. Valio, mūsų basketballininkai ir basketballininkės! Keep it up. O kurie nelošia, tai ateikite pažiūrėti kaip mūsų lietuviškas jaunimas moka gerai lošti, o paskui po lošimų galite šokti.

Sekantieji lošimai įvyks: Vasario 22, prieš Worcester Waterburyje; vasario 29, New Britain Red Wings Waterburyje irgi, o Vasario 28, mūsiškiai loš su House of David Švento Juozapo par. salėje. House of David yra Barzdočių ratelis iš visos Amerikos. Ten vienas lietuvis lošia.

NEW BRITAIN, CONN.

PASIDAVĖ OPERACIJAI

Adv. A. Povilaitis pasidavė į ligoninę kojos operacijai, kurią jis yra susižeidęs dar mokslus eidamas laike vieno baseball lošimo. Linkime mūsų advokatui išsveikti.

Komedija "Pinigėliai" vaidins Šv. Cecilijos choras, sekmadienį, vasario 23 d., 354 Park gatvės svetainėje. Patartina visiems ateiti ir tuo paremti mūsų jaunimą, chorą. Vaidins gabiausi mūsų scenos mėgėjai. **T. M.**

NEWARK, N. J.

Šv. Trejybės lietuvių parapija rengia iškilmingą parapijos vakarienę, 23 d. vasario ir istorišką blynų balių vas. 25 d. Iškilmės įvyks savoje parapijinėje svetainėje, 207 Adams, St. Darbščios šeimininkės deda visas pastangas surengti gerą vakarienę. Kalakutų pargabeno net iš Indijos. Taipgi ir kitokių gardumynų bus vakarienėje. Po vakarienės bus šokiai. Orchestras rinktinis, gros šokius. Visi atsilankusieji būsite užganėdinti prieš gavėnine pramoga, o atėjus gavėniai turėsime nuo visų linksmybių susilaikyti.

Kviečiu visus savo parapijonus ir kaimynus kuoskaitlingiausiai atsilankyti ir paremti savo parapiją.

Klebonas Kun. I. Kelmelis.

BROOKLYN, N. Y.

APVYLĖ PUBLIKĄ

Šių metų vasario 9 d. Arcadia Hall erdvioje svetainėje buvo "Vienybės" 50 metų sukaktuvių paminėjimui surengtas kas? Koncertas, teatras. Geriausias vardas, tur būt, tiks pavadinus 'chop suey'. Buvo garsinta, kad bus suvaidintas veikalas: "Kaip paukščiai lėkė per Atlantą", J. Baniulio. Buvo suprasta, kad minėtas veikalas bus atvaizduotas teatro formoje. Absoliučiai nieko negalima prikišti eilių autoriui, nes eilės parašytos su prasme ir gražioj formoj.

Po laikui patys rengėjai pamatė, kad ištikrųjų nieko gero iš šio parengimo neišėjo. Išskiriant, žinoma, kaikurias koncertines dalis, kurios buvo tinkamai paruoštos.

Publikos buvo gana daug ir pirmą kartą tiek teko matyt lietuvių parengimuose. Eilės deklamuojamos buvo per garsiakalbį, kurio čirškėjimas-traškėjimas tik buvo girdimas, o žodžio nei vieno, ypač toliau nuo scenos sedintiems. Ir tu žinok - suprask, kas ten scenoje darosi. Burnas varsto ir nešneka. Tai vėl išeis apsimaustę visi graboriškomis pirštinaitėmis, be kepurių ir vėl tas pats. Atrodo, kad nebilių roles vaidino. (Mat tuo metu buvo deklemuojamos visą laiką parašytos eilės per garsiakalbį. Dekoracijos nesimaino, bet reikia įsivaizdint, kad čia Lietuvos laukas, čia lietuviai darbininkai Amerikoje ir tt. Nestebėtina, kad šonuos ir gale jau prasidėjo kitos rūšies "teatras" prie bonkučių, kurių kalba girdėjosi ir pirmose eilėse.

Ir taip publiką kankino per tris valandas, kuri laukė pasibaigiant, kaip gaidys gaigystės. Prastai užsirekomendavo Philadelphijos Dainos Choras. Jeigu šis choras tik naujai suorganizuotas, tai dar pusė bėdos, nes per trumpą laiką sunku ką bepadaryti, bet jeigu jau jis buvo kviestas iš Philadelphijos, kaipo pasirodymui geram chorui šiame parengime, tai nėra ką ir kalbėti. Jo vedėju yra K. Kostantas, spėju, kad čia gimęs jaunuolis, nes diriguodamas čiuvgamą kramtė.

Ar nebuvo proga čia pasirodyt Brooklyno operetės chorui, kuris nebūtų sau gėdos padaręs. Laike šokių per dūmus ir dulkes akių nebuvo galima pramerkti.

Popieris viską turi nukentėti, nes skaitant recenzijas atrodė, kad viskas puikiai išėjo. Nors mandagioj formoj, bet visgi ir "Tėvynė" No. 7. pažymėjo tiesą, kur minima: "Gaila, kad garsiakalbiai labai neaiškiai perdavė žodžius ir beveik negalima buvo suprasti ką skaito". Tai ką daugiau galima sakyti. Nepasitenkinimas šiuo parengimu buvo didelis, nes kiti nelaukę nė pabaigos apleido svetainę. Nevienas išsireiškė, kad šis parengimas ne 25c. nevertas.

Keistai atrodė, kad šiam istoriniui paminėjimui nebuvo tinkamos programos paruoštos. Nes ar šiaip, ar taip visgi gražus metų laikotarpis prabėgo ir gražiai išleista programa būt labai vietoje. Dabar vos tik it silkėm vinioti lapukai buvo atspausdinti. Tai tau ir jubiliejaus programa ir dar laikraščio.

Patys rengėjai, lig musę perkandę, jautėsi, nes nė dalinai publikos nepatenkino, išskiriant solistus bei Brooklyno Dainos numerius. Gražuolės rinkimas tik juoką publikoj davė. **Buvęs.**

UTICA, N. Y.

Vietos Vilniui Vaduoti Sąjungos skyriaus vadovybės iniciatyva, lietuvių Šv. Jurgio parapijos salėje surengtas Lietuvos nepriklausomybės minėjimas. Minėjimas pradėtas 7 val. vak. Tautos himnu. Pasidžiaugti Tautos laimėjimais į minėjmą buvo atsilankęs didelis vietos lietuvių skaičius. Kalbėtojais buvo pp. Klimaitis, Rakevičius, kun. Sitavičius ir Uždavinys. Šv. Cecilijos choras labai gražiai pasirodė su lietuviškomis dainelėmis. Minėjimas baigtas Tautos himnu ir rūpestingų skyriaus narių svečiai pavaišinti karšta kava ir lietuviškomis polkomis.

Nors uticiečiai ir praėjusiais metais netinginiavo, bet minėdami šią brangią lietuvių tautai šventę apsvarstę visas aplinkybes, pasižadėjo šiais metais dar daugiau dirbti ir dirbti nesiskaldant į vienetas, bet bendrai. Geriausio pasisekimo uticiečiams!

Dalyvis.

IŠ VYČIŲ DRAMOS RATELIO VEIKIMO

Trečiadienį, sausio 20 d. New Yorke įvyko L. Vyčių dramos ratelio metinis susirinkimas, kuriam pirmininkavo P. Vaičelis.

Šį pavasarį nutarta būtinai pastatyti du veikalu: komediją "Mirta Činčiberaitė" ir dramą "Prakeikti Pinigai". Veikalų rolės jau paskirstytos ir visu smarkumu mokomasi vadovaujant A. J. Mažeikai. Taipgi nutarta gegužės 10 d. podraug su Vyčių namų fondo parengimu surengti viso apskričio vyčių "amateur" kontestą, kur laimėtojams bus duodama piniginės dovanos. Šio kontesto reikalais rūpintis išrinkta komisija iš K. Basanavičiaus, P. Vaičelio ir A. J. Mažeikos.

Į naują dramos ratelio valdybą išrinkta sekanti asmens: A. J. Mažeika — pirmininkas, K. Basanavičius — iždininku, O. Vaičelytė — raštininke, S Mažeikienė — knyginikė. P. Vaičelis — scenerijų vedėju, A. J. Mažeika — režisorium, J. Maila ir V. Kainauskas — korespondentais.

Apskričio namų fondo trustistais išrinkta: A. J. Mažeika, pirmininku, M. Martinkus, P. Vaičelis, J. Vainys, — nariais ir S. Mažeikienė — sekretorė. Sekantį dramos ratelio posėdį nutarta laikyti vasario 19 d. Brooklyn, N. Y.. o veikalų repeticijas turėti kas trečiadienis irgi Brooklyne. **A. J. M.**

ATVYKSTA IŠ LIETUVOS LAIVU DROTTNINGHOLM

Švedų Amerikos Linijos garlaiviu Drottningholm kuris atplaukia į New Yorką iš Švedijos, atvyksta sekanti lietuviai keleiviai:

Ona Lankaitytė, Boston, Mass. Jonas Veževičius, Brooklyn, N. Y. Petronelė Bubniutė, Plymouth, Pa. Mary Batz (Bacytė), Athol, Mass. Jonas Laureckas, Irena Grigaitienė, New York , N. Y. Mike Vinsky, Montreal, Que. Canada. Anastazija Vinskienė, Montreal, Que. Canada.

Laivas atplauks į New Yorką vasario 21 d. Pier 97, gale W. 57th St., New York, N. Y.

GRĮŽTA Į LIETUVĄ PROF. MYKOLAS BIRŽIŠKA

Vilnius — Prof. Mykolas Biržiška į Vilnių buvo atvažiavęs pernai mokslo reikalais. Pradžioje jis buvo gavęs leidimą Vilniuje pabūti tris mėnesius. Vėliau leidimas buvo prailgintas dar trims mėnesiams. Tam laikui praėjus, prof. M. Biržiška paprašė dar kartą leidimą prailginti, bet šį kartą jam buvo atsakyta neigiamai.

Negavęs leidimo ilgiau Vilniuje pabūtią prof. Mykolas Biržiška su savo **žmona sausio 26 dieną pro** Latviją sugrįžo Kaunan.

Vilniaus gelžkelio stoty pp. Biržiškas palydėjo jų giminės ir būrelis Vilniaus lietuvių.

Telefonas: Plaza 1350.
JONAS GREBLIAUCKAS
Graborius ir Balsamuotojas
423 S. Paca Street
BALTIMORE, MD.

Cortlandt 7-4305
LIETUVIŠKA INFORMACIJŲ RAŠTINĖ
Lithuanian Information Bureau
38 Park Row
Prieš City Hall
NEW YORK, N. Y.
Room 405-6-7
Equitable Service Bureau
LIETUVIŠKA SUSEKIMO ir IŠTYRIMO ĮSTAIGA

ALEKS. KARLONAS
Graborius ir Balsamuotojas
Pilnai prisiruošęs patarnauti kuogeriausiai dieną ir naktį visiems Connecticut Valstybės Lietuviams.
716 Stanley St. arba
273 Chestnut St.
Tel. NEW BRITAIN 675 R.

A. S. VOKIETAITIS
Reprezentuoja Stipriausias Insurance Kompanijas
Real Estate - Mortgages
PARDUODA LAIVAKORTES
843 Bank St.,
Waterbury, Conn.
Atdara ir vakarais Tel. 3-5547