DARBININKAS

AMERIKOS LIETUVIŲ R. K. ŠVENTO JUOZAPO DARBININKŲ SĄJUNGOS ORGANAS

LITHUANIAN NEWS
Published every
Tuesday and Friday
366 W. Broadway
South Boston, Mass.

EINA NUO 1915 METŲ | TEL. SOUth Boston 2680 | PENKTADIENIS (Friday), SAUSIO (January) 22 D., 1937 M., No. 6. | TEL. SOUth Boston 2680 | KAINA 5 CENTAI

Katalikas, kurs neremia katalikiškos spaudos, neturi teisės vadintis geru Bažnyčios vaiku.
Vyskupas Ketteleris

DABARTIES BILDESIUOS

POPIEŽIUS EINA SILPNYN

Vatikanas — Sausio 21 d. Popiežius Pijus XI kenčia didžius skausmus. Abi jo kojos sutino ir manoma, kad nebegalėsiąs jų valdyti. Nepaisant tų skausmų, Jo Šventenybė rūpinasi Bažnyčios ir žmonijos reikalais... Pasimelskime už jį.

IŠ KATALIKŲ GYVENIMO

Maskva, Rusija — Komunistai darydami cenzą, kiekvieno klausia, ar tiki į Dievą? Nustebo, kad daugelis tiki, nors visokiais būdais naikina tikėjimą.

Morristown, N. J. — Kun. A. G. Huebner, O. S. B., 88 metų amžiaus, apvaikščiojo 64 m. kunigavimo sukaktį.

Manila — Philipinų salos nuo vasario 3 iki 7 d. čion įvyks Eucharistinis Kongresas. Philadelphijos Kardinolas Dougherty atstovaus Šv. Tėvą.

Montreal, Can. — Stebukladaris mirė. Brolis Andre, 92 m. amžiaus Šv. Juozapo Oratorijoj, žinomas daugeliui maldininkų kaipo stebukladaris neseniai pasimirė.

Chicago, Ill. — Katalikai studentai laimėjo kontestus "Herald" ir "Examiner" pateiktuose kvotimuose.

St. Anne de Beaupre, Que. — Šv. Onos Stebuklingąją bažnyčią praeitą vasarą atlankė 613,575 žmonių iš įvairių šalių.

Chicago, Ill. — Neseniai Šv. Elzbietos bažnyčioje (juodukams) buvo 75 atsivertėliai krikštijami. Jų tarpe buvo Afrikos princo Allen Adebago Olawuni Fayogin žmona ir du sūnus. **K. P. J.**

PAKVIETIMAS

Worcester, Mass. —

Nuoširdžiai kviečiu visus parapijiečius ir šiaip prietelius bei rėmėjus į mūsų didžiulį koncertą sausio 27 dieną, 8:00 val. vakare, Mechanics Hall. Savo atsilankymų paremsite mūsų bažnyčios reikalus ir parodysite mums savo prietelingumą. Sykiu irgi praleisite vakarą maloniai.

Kun. A. A. Vasys,
Aušros Vartų Parapijos Klebonas.

VAŽIUOKITE
LIETUVON
Per
DARBININKO
LAIVAKORCIŲ

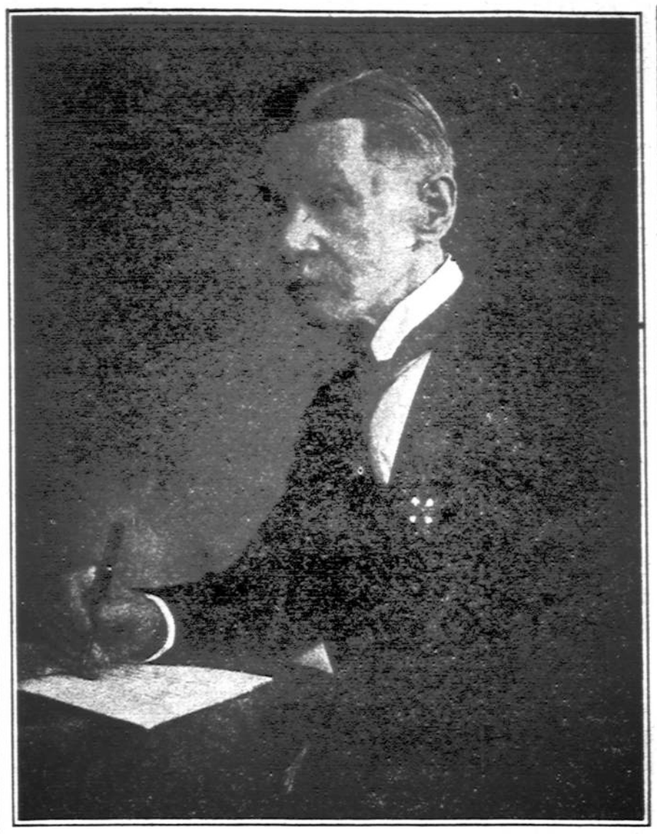

VINCAS JURGIS NAGORNOSKIS,

Baltimorietis, žymus literatas, keliolikos sceniškų veikalų autorius. Vėliausias jo veikalas, gal neapsiriksiu pasakęs turiningiausias ir gražiausias, kurį išleido Baltimoriečiai ir "Darbininkas", tai "Vytis Kankinys", penkių veiksmų tragedija. Tas veikalas yra užgirtas Katalikų Bažnyčios vyriausybės. Tinkamas vaidinti ir šiaip pasiskaityti. Veikalas turi 170 puslapių su gražiais popierio viršeliais. Kaina 35 centai. Gaunamas "Darbininko" knygyne.

Darbininkai Laimėjo Streiką

Detroit, Mich. — Briggs Auto kompanijos darbininkai sėdėdami dirbtuvėje laimėjo streiką. Darbininkai sustojo dirbę, kada kompanija atleido iš darbo apie 350 darbininkų už tai, kad jie rūpinosi unijos įsteigimu. Streikavo apie 2,000 darbininkų. Kompanija pradžioje su darbininkais nenorėjo kalbėtis. Reikalavo, kad darbininkai išeitų iš dirbtuvės. Darbininkai neklausė, bet drąsiai reikalavo gražinti pavarytus iš darbo darbininkus.

Sausio 19 dieną policija puolė streikuojančius darbininkus. Paleido į juos ašarines bombas. Keletą darbininkų sužeidė. Bet ir čia policijai nepavyko išvaikyti darbininkus. Darbininkai nutvėrę keletą nesusprogusių bombų, metė jas į policiją, ir tokiu būdu išvaikė policiją.

Yra sakoma, kad nėra to blogo, kad neišeitų į gerą. Taip ir čia po susikirtimo darbininkų su policija įvyko paliaubos. Kompanija sutiko grąžinti pavarytus iš darbo darbininkus. Tuo streikas ir pasibaigė.

Galena, Md. — Piktadariai iš Šv. Denis bažnyčios pavogė 300 svarų bronzinį tabernakulum $400.00 vertės.

VILTIS AUTO STREIKĄ UŽBAIGTI

Detroit, Mich. Sausio 21. Darbininkų derybos su General Motors korporacija skirtos pirmadienį neįvyko. Kompanija buvo pareikalavus, kad pirm derybų visi darbininkai išeitų iš fabrikų. Darbininkai buvo sutikę. Tačiau tuo metu vice-prezidentas General Motors kompanijos susinešė su priešinga streikuotojų unija, pažadėdamas ir su ja tartis. Darbininkai suprato, kad kompanija tik nori juos iš dirbtuvių išvesti, o į jų reikalavimus blogai atsineša; nutarė iš Fisher Body fabrikų, Flinte, neišeiti iki derybos nebus užbaigtos. Taigi derybos neįvyko. Kompanija nesitaria, nes darbininkai neapleidžia visų fabrikų, o darbininkai sako, jie negali eiti į derybas, nes kompanijos viršininkai juos apvylė.

General Motors Korporacijos prezidentas su kitais išvyko į Washingtoną tartis su Valdžios Darbo skyriaus vadais apie streikų užbaigimą. Tuojau ten nuvažiavo streikuojančių darbininkų vadas Mr. Martin, gubernatorius Pr. Murphy ir kiti. Tenai yra John L. Lewis, Industrinio Organizacijos Komiteto pirmininkas, ir nors Washingtone dabar buvo Prezidento inauguracija, bet pasitarimai apie streikų užbaigimą tęsėsi be pertraukos. Yra viltis, kad valdžia privers Kompaniją derėtis su darbininkais ir jų reikalavimus, kurie yra teisingi, išpildyti.

Prašome Atsilyginti

Daugelio "Darbininko" skaitytojų ir LDS narių "Darbininko" prenumerata pasibaigė gruodžio mėnesyje arba pradžioje sausio. Taigi prašome kaip "Darbininko" skaitytojų, taip ir LDS narių prisiųsti savo duokles už laikraštį "Darbininką".

"Darbininko" Adm.

POPIEŽIUS RAGINA MELSTIS

Roma — Šv. Tėvas, Popiežius ragina visus pasaulio katalikus melstis už tuos krikščionis, kurie gyvena Mogametonų tarpe. Popiežius trokšta, kad pasaulio katalikai maldomis pagelbėtų jiems atsilaikyti nuo mogametonų įtekmės ir sudaryti tvirtą krikščionių vienybę. Galima įsivaizduoti, kai sunku yra katalikams, gyvenantiems šalyse, kur didžiuma yra klaidatikiai...

UOLIAI RENGIASI PRIE EUCHARISTINIO KONGRESO

Manila, P. I., Pilipinų Salos — Katalikai uoliai rengiasi prie 33-jo Tarptautinio Eucharistinio Kongreso, kuris įvyks Manilos mieste, vasario 3—7 d. š. m. Rengėjai apskaičiuoja, kad kasdieną dalyvausią apie 500,000 žmonių. Septyniolika laivų atveš į Manilą apie 70 vyskupų, 400 kunigų ir apie 3,000 tikinčiųjų. (Girdėjome, kad iš Lietuvos bus vyskupas Reinys ir keletas kunigų ir pasauliečių. Iš Amerikos keli lietuviai kunigai jau išvažiavo).

Pilipinų Salų prezidentas, dievotas katalikas, užkvietė į savo namus J. E. Amerikos Kardinolą Dougherty, kuris yra Popiežiaus skirtas atstovas į Kongresą.

Atminimui to istorinio įvykio, Pilipinų Salų valdžia išleis atatinkamus paštos ženklus, vasario 3 dieną.

Rengėjai jau seniai prašė įvairių šalių prisiųsti vėliavas ir iš jų bus sudarytas didelis Vėliavų Kryžius. Pagal paskutinių pranešimų šešiolika tautų jau prisiuntė.

Bažnyčios yra puošiamos ir gražinamos.

Šv. Tėvas Popiežius džiaugiasi visu tuo ir pareiškė įsitikinimą, kad Tarptautinis Eucharistinis Kongresas daug padarys pasaulio taikai. Jis mano užbaigimo dienoje, vasario 7 d., kalbėti per radio. Skirdamas Kardinolą Dougherty į Eucharistinį Kongresą, Šv. Tėvas jam pasakė: "Prašyk Kongreso melstis už pasaulio taiką, kuri taip labai reikalinga".

Geneva — Kun. P. Lippert, S. J. garsus literatas, 57 m., mirė. Jo veikalai išversti į daugelį kalbų.

Mirė Vyskupas M. Gallagher

Detroit, Mich. — Sausio 20 d., vėlai naktį mirė Vyskupas Michael J. Gallagher, 70 metų amžiaus. Mirė staiga. A. a. Vyskupas Gallagher per 10 m. sirgo gerklės liga (laryngitis). Tą pačią dieną užmigo ir jau nebekėlė. Kada tarnaitė nuėjo į kambarį ir norėjo Vyskupo prikelti, tai negalėjo išbudinti. Ji nusigando ir pašaukė gydytoją. Gydytojas Andries apžiūrėjęs ligonį, įsakė tuojau vežti Providence ligoninėn. Nuvežus ligoninėn, vyskupas į 10 minučių mirė. Tai buvo 8:25 val. vakare.

J. E. vyskupas Gallagher buvo darbininkų tėvas ir gynėjas. Jis leido kun. Charles Coughlinui suorganizuoti Social Justice uniją ir per ją vykdinti socialį teisingumą.

KOVA UŽ KRYŽIŲ - KATALIKŲ LAIMĖJIMAS

Oldenburg, Vokietija — Alfredas Rosenbergas, savo knygoje "Dvidešimtojo Amžiaus Pasaka", pasakė, kad Kryžiai nebeturi matytis Vokietijos šalykelyse, ar viešuose namuose, net nė bažnyčiose. Kaikurie vokiečiai valdininkai tuojau ėmėsi darbo. Štai šiaurės Vokietijos apskrityje, Oldenburge, valdžia išleido įsakymą, kad visi Kryžiai iš mokyklų, net ir iš katalikiškųjų, ir iš viešų namų būtų prašalinti.

Munsterio Katalikų vyskupas išleido raštą, kuriame nurodė valdžios neteisingumą ir ragina žmones melstis. Į kelias dienas visas apskritys sujūdo. Maldos ir novenos buvo laikomos visose bažnyčiose ir koplyčiose. Žmonės priešinosi tokiam žiauriam valdžios įsakymui.

Nacių partija pasiuntė į tą vietą savo kalbėtojus, kad įtikinti žmones, jog valdžia gerai daro. Bet žmonės jų neklausė. Tada valdžia pradėjo su žmonėmis tartis. Sutiko leisti kryžius pakabinti mokyklose kada būsią Katekizmo pamokos, bet žmonės tokio jų pasiūlymo nepriėmė.

Sušauktas masinis susirinkimas. Suėjo septyni tūkstančiai vyrų ir moterų ir pareikalavo Oldenburgo valdžios pateisinti savo įsakymą. Valdininkai mėgino visaip aiškinti ir apie visą kalbėti, bet žmonės šaukė: "Mes reikalaujame sugrąžinti Kryžius į mokyklas". Valdininkai pamatė, kad žmonių nusistatymo nėra galimybės palenkti. Ir naciams tebuvo viena išeitis: atšaukti įsakymą. Katalikų vienybė laimėjo.

DIDELI POTVYNIAI VAKARINĖSE VALSTYBĖSE

Chicago, Ill. — Vidurvakarinėse valstybėse kilo dideli potvyniai. Daugiausia nuostolių padaryta Decker, Ind., kada išsiliejo White upė. Vanduo užliejo tūkstančius akerių žemės.

Dėl potvynių labai nukentėjo ir Hazleton ir Evansville, Ind. gyventojai.

Taigi Ohio, Wabash ir White upių išsiliejimas padarė milijoninius nuostolius.

RAGINA PARŪPINTI DARBĄ JAUNUOLIAMS

Chicago, Ill. — Teisėjas J. M. Braude, kalbėdamas apie sumažinimą piktadaryščių, pasakė: "Parūpinkite jaunuoliams nuolatinį darbą, kad jie nebūtų be užsiėmimo, tada jie neturės laiko piktadarybių pildyti".

PREZIDENTAS PASIŽADA PALAIDOTI SKURDĄ

Washington, D. C. — Sausio 20 d. prez. Franklin D. Roosevelt ant sostinės portiko vėl sudėj priesaiką vesti šalies reikalus gerovėn. Pagal konstitucijos pataisos, kuri buvo pravesta vasario 6 d., 1933 m., tai bus pirma inauguracija kitą dieną, negu kovo 4.

Prez. Roosevelt, priėmęs priesaiką, pasakė kalbą, kurioj jis dar kartą pažymėjo, kad jo svarbiausias darbas, tai vesti Amerikos žmones iš skurdo į gerovę.

Priesaiką suteikė prezidentui pralotas Dr. Ryan, Katalikų Universiteto profesorius.

Inauguracijoje dalyvavo apie 150,000 žmonių; parade dalyvavo apie 10,000 žmonių, 261 automobilių, 17 benų. Vienas žiurovas nukrito nuo aukšto namo ir užsimušė, vieną sužeidė automobiliu.

MIRĖ ISPANŲ ŽYMUS RAŠYTOJAS

Burgos, Ispanija — Plačiai žinomas rašytojas Migual de Unamuno mirė, sulaukęs 72 m. amžiaus. Jis buvo įsitikinęs liberalas, žmonių prietelis ir didelis priešas Ispanijos monarkijos. Jis už savo įsitikinimus buvo ištremtas į kalėjimą. Prieš pat mirtį jis rašė: "Dabar jau nebėra klausimo tarp liberalizmo ir demokratijos, respublikos ar monarkijos, socializmo ir kapitalizmo. Dabar yra klausimas tarp civilizacijos ir barbarizmo. Civilizaciją Ispanijoje dabar gina Generolo Franco kariuomenė".

JUDAMMŲJŲ PAVEIKSLŲ BILIUS

Des Moines, Iowa — Šios valstybės legislatūroje iškelta bilius ir norima jį pravesti, kuriuo būtų draudžiama neturintiems 18 m. eiti į judamuosius paveikslus, kur rodoma divorsai ir kitos blogybės. Manoma, kad taip bus priversti judamųjų paveikslų darytojai imtis gražių ir dorų filmų padarymui.

UNIJAI KAINUOJA $300 Į DIENĄ IŠLAIKYTI STREIKIERUS

Flint, Mich. — United Automobile Workers unija kasdien išleidžia $300 išlaikymui streikierių ir jų šeimynų.

SUKILĖLIAI IŠ ORLAIVIŲ BOMBARDUOJA MALAGĄ

ŽIAURŪS MŪŠIAI VIRŠ MADRIDO ORE

Malaga, Ispanija — Sukilėliai smarkiai puolė šį svarbų Mediterranean uostą. Jie paleido bombas iš karinių orlaivių. Gen. Gonzalo Queipo de Llano vadovaujama kariuomenė smarkiai pasivarė pirmyn nuo Algeciras.

Sukilėliai sukoncentravo visas pajėgas užimti Malaga. Malaga yra svarbus uostas. Todėl gen. Gonzalo Queipo de Llano su savo 20,000 kariuomene yra pasiryžęs jį užimti.

Mūšiai Malagos apylinkėje girdimi net Gibraltare.

Madridas, Ispanija —Sukilėliai ir raudonieji susimušė virš Madrido ore. Šaudosi iš orlaivių. Sukilėliai atsiėmė tvirtovę 'Angelų Kalną".

ANGLIJOS PROTESTANTAI MELDŽIASI UŽ POPIEŽIŲ

Chester, Anglija —Praeitą sekmadienį anglikonų katedros ministeris kalbėdamas į susirinkusius sakė: "Melskimės už visus sergančius, ir sykiu su Romos katalikais už Popiežių, kad jo ligos skausmai sumažėtų ir jis sugrįžtų į sveikatą". Chesterio katedra iki 1541 m. buvo katalikų Benediktinų. Įsigalėjus šalyje protestantizmui ją užėmė protestantai. Ir nuo 1558 m. niekas tenai už Popiežių nesimeldė.

Darbininkų Radio Programa

Šeštadienį, sausio 23 d., 2 val. po pietų įvyks Darbininkų Radio programa. Programą išpildys Darbininkų Radio Grupė, vadovaujant muzikui Rapolui Juškai. Gerb. Skaitytojų prašome pasukti savo radio rodyklę ant 1120 kilocycles ir klausytis gražių dainų, muzikos ir kalbų iš radio stoties WCOP, Boston.

VIETINĖS ŽINIOS

LDS 1-MOS KUOPOS SUSIRINKIMAS

Sausio 28 d. Šv. Petro par. salėje ant 7-tos gat. 7:30 val. vakare įvyks LDS 1-mos kp. metinis susirinkimas. Kviečiame visus narius skaitlingai dalyvauti. Taipgi primename, kad nariai užsimokėtumėte savo duokles. Kurie bus atsilikę su duoklėmis, tiems bus sulaikytas organas "Darbininkas".

Valdyba.

VASARIO 16 SU PAMALDOMIS

Vas. 14 d., Federacijos 3 skyriaus, vadovybėje, bostoniečiai lietuviai minės 16 vas. d. Iš ryto 11 val., jie išklausys Šv. mišias ir pamokslą. Po pietų 2 val. išgirs kalbų ir muzikos. Taip pat išneš rezoliuciją prieš lenkų priespaudas Vilniaus krašte.

MINĖJO AUKSINĮ JUBILIEJŲ

Šeštadienį, sausio 16 d. p. Ona Jankienė, gyv. 1428 Columbia Road, minėjo savo 50 metų amžiaus sukaktį. Ponios Jankienės draugės ir draugai, ją pagerbti, surengė "suprise party" jos namuose.

Tą dieną p. Jankienę buvo išvežę į Norwoodą, ir jai nežinant jos namuose prirengė valgius ir išpuošė kambarius. Sugrįžus iš Norwood rado savo artimuosius ir kaip nustebo, kad visa tai padaryta jos garbei. Ponią Jankienę vežiojo savo automobiliu p. Siaurienė.

Šaunaus bankieto surengimu daugiausia rūpinosi p. Marksienė, p. M. Sakalauskaitė, jubiliejatės sesutė M. Pajaujytė ir jos sūnus Jonas.

Tame bankiete dalyvavo šie: kun. K. Urbonavičius, kun. K. Jenkus, pp. Kurai iš Norwood, pp. Valatkai iš Roslindale, pp. Guzevičiai iš Mattapan, pp. graboriai Zaletskai ir pp. Siauriai ir Naujokaitienė iš Norwood.

Ponia Jankienė yra daug pasidarbavus beveik visose katalikiškose organizacijose, bet daugiausiai Moterų Sąjungoje, kurioje ir dabar tebėra uoli darbininkė. Nemažai yra dirbus ir LDS. organizacijoj.

Taigi linkime p. Jankienei sveikai sulaukti deimantinio jubiliejaus.

PASIRINKO "DARBININKĄ" ORGANU

Sekmadienį, sausio 17 d. įvyko Šv. Jono Evang. B. Pašalpinės draugijos susirinkimas. Naujoji valdyba užėmė vietas ir buvusioji valdyba išdavė finansinę atskaitą. Paaiškėjo, kad draugija finansais ir nariais gerai stovi.

Susirinkimas vienbalsiai išreiškė valdybai padėką už gerą reikalų vedimą. Šios draugijos pirmininku yra p. Juozas Švagždys. Protokolų sekretorium yra per daug metų p. Jonas Glineckis, buvęs LDS. Centro iždininkas. Jis tos draugijos valdyboje yra nuo 1916 m.

Šv. Jono Ev. B. Pašalpinė draugija per daug metų turi pasirinkus laikraštį "Darbininką" savo organu ir šiais metais atnaujino. Tai gražus pavyzdys ir kitoms draugijoms.

Rap.

MINĖJO SUKAKTUVES

Ona ir Jonas Jakimavičiai, gyveną 83 Silver St., So. Bostone, seni "Darbininko" skaitytojai, sausio 7 d. š. m., pavyzdingai minėja savo 25 metų vedybinio gyvenimo sukaktuves. Iš ryto, išklausė savo intencijai Šv. mišių, o kitos šv. mišios buvo laikomos už jų tėvelių vėles. Tai gražus savo tėvelių prisiminimas.

Sausio 10 d., pas ponus Leščin s k u s, Jakimavičiams buvo suruoštas draugių "surprize" bankietėlis. Didžiausias p. Jakimavičiams 'surprizas' ir gal džiaugsmingiausias buvo, kuomet jiems visai nežinant buvo parvykęs iš Jėzuitų seminarijos jų vyriausias sūnus klierikas Pranas, kuris savo tėvelius, atvykusius pas Leščinskus sutiko gyvų gėlių bukietu. Tėveliai ir sūnus apsipylė džiaugsmo ašaromis. Ir buvo ko džiaugtis. pp. Jakimavičiai yra pavyzdingi katalikai augina gražią šeimyną iš 5 sūnų ir dukrelės. Vyriausias sūnus Pranas baigęs Boston College, High school įstojo į Jėzuitų novicijatą ir ten baigęs kolegiją studijuoja seminarijoj. Jonas dirba kaipo A. P. krautuvės vedėjas. Kiti: Alfonsas, Elenutė, Antanas ir Vincas dar tebelanko mokyklas.

Ponia Jakimavičienė yra viena iš veikliausių parapijos darbuotojų. Joks parengimas be jos talkos neapsieina. Ji priklauso beveik prie visų vietos bažnytinių draugijų ir daug dėl jų dirba. Todėl, šiąja malonia vedybinio gyvenimo 25 metų sukaktuvių proga, jų visi draugai, ypatingai draugės nuoširdžiai sveikina ir prašo Dievo palaimos ir tolimesniam jų gyvenimui.

Draugė.

TAISOME IR PARDUODAME RADIOS IR REFRIGIATORIUS
GARSIAKALBIAI **STANLEY'S RADIO SHOP** TEL. SO. BOSTON 0558
Inž. Stasys Beleskas, Sav. 343 W. Broadway, So. Boston, Mass.

Kardas ar Spauda?

Įdomus Debatai

SO. BOSTON, MASS. — Sekmadienį, sausio 24, 7:30 val. vakare, Šv. Petro par. bažnytinėje salėje, W. Fifth St., įvyks įdomūs debatai temoje — "Ar kardas galingesnis už spaudą"? J. Kumpa ir adv. J. Cūnys įrodinės, kad kardas yra galingesnis, gi A. F. Kneižys, "Darbininko" redaktorius ir mokytojas Pr. Galinis gins spaudą. Be to, kalbės įžymus kalbėtojas, kun. Jonas Vaitekūnas iš Providence, R. I. Įžangos nebus.

Kas norite išgirsti įdomių diskusij - debatų ir gražios kalbos, ateikite visi.

Šia tema debatai įvyks dar sekančios vietose: — Sausio 31 d. 7:30 val. vakare, Nekalto Prasidėjimo Panelės Švč. par. salėje, Cambridge, Mass.

Vasario 21 d. par. salėje, Norwood, Mass.

Debatorių pasikeitimus bei sąstatą pranešime vėliau.

Rengėjai.

L. VYČIŲ SUSIRINKIMAS

L. Vyčių 17 Algirdo kp., metinisis susirinkimas įvyks sekmadienį, sausio 24 d., 2:30 val. po pietų parapijos salėje, E 7th St.

Į šį susirinkimą būtinai turėtų atsilankyti kiekvienas narys, nes yra svarbių reikalų, apart to išgirsite valdybos raportus iš veikimo praėjusių metų.

Kadangi dabar yra vajaus laikas tad kiekvieno būtina pareiga prirašyti nors po vieną naują narį.

Pirmininkas.

Pereitą šeštadienį ant Athens gat. vežimas sužeidė 5 m. amž. vaikutį Alfonsą Pudelį. Vaikutis porą dienų išbuvo Carney ligonbūtyje.

Bostoniečiai vajininkai smarkiai darbuojasi. Šią savaitę naujų prenumeratų gavo M. Kilmoniutė, O. Saurienė ir K. Vosylienė.

Ateinantį sekmadienį, sausio 24 d. Šv. Petro par. bažnytinėje salėje įvyks įdomūs debatai. Reikėtų bostoniečiams atvykti pasiklausyti.

DRAUGIJŲ BALIUS PAVYKO

Sausio 9 d., Lietuvių salėje įvykęs trijų draugijų, būtent, Šv. Jono Ev. Bl. Paš., DLK. Kęstučio ir Šv. Kazimiero R. K. baliu, puikiai pavyko. Žmonių atsilankė apie 500. Visi išrinkti darbininkai nuoširdžiai darbavosi. Pavyzdin, darbščioji Kilmoniutė viena išleido saldainių virš $12.00. Baliaus gaspadoriu buvo Pr. Tuleikis, jo pagelbininkais, — Markelionis ir Paplauskas. Pelno liko virš $85.00. Iš tų pinigų, kiek teko sužinoti, $50.00 pasiųsta Vilniaus Geležinin Fondan, o $15.00 paaukota vienam, netekusiam tėvelio klierikui -marijonui. **Baliuje buvęs.**

CAMBRIDGE, MASS.

PARAPIJOS VEIKIMAS

Sausio 10, klebonas kun. P. Juškaitis išdavė metinę parapijos apiskaitą. Pasirodė, kad per praeitus metus apie tris tūkstančius dolerių skolos atmokėta. Padaryta nemažai pataisymų, įtaisyta naujų dalykų. Skolos parapija išviso beturi tik du tūkstančius dolerių. Visą skolą klebonas pareiškė norįs atmokėti iki vasario 7 d., metinės parapijos vakarienės. Tuomet bus viešai sudeginama visi parapijos mortgičiai.

Apie dvidešimts metų atgal niekas nė sapnuot nesapnavo, kad, kuomet nors ši parapija galės iš skolų išbristi. Senas skolas jau seniai atmokėjo. Įsigydama daugiau nuosavybės, seserims mokytojoms namą vienuolynui, užsitraukė daugiau skolos. Tos skolos jau bėra tik $2000.00. Garbė Cambridge lietuviams parapijiečiams, kurie taip gražiai vieningai su savo klebonu darbuojasi.

PARAPIJOS CHORAS

Parapijos choras darbuojasi, kad sukelt kapitalą įtaisymui gerų, naujausios mados, vargonų. Sausio 9 d. buvo surengę puikų balių su šokiais. Nemažai padarė pelno. Dabar vargonų fondas siekia virš $800.00. Klebonas, vargonininkas ir choristai būtinai norėtų Velykose išgirsti naujų vargonų balsus. Tas bus galima realizuoti, jei ateis kas nors su gausesnėmis aukomis pagelbon. Iki šiol gausiausias aukas yra teikę: kun. P. Juškaitis ir p. Adomas Jankauskas po $100.00 kiekvienas. Kun. J. Plevokas, p. Gailevičienė ir N. N. po $25.00, Jonas Gailevičius, choristas, $10.00. Yra keletas aukavusių po mažiau. Jų vardai bus vėliaus paskelbti.

PARAPIJOS MOKYKLOS ALUMNAI

Sausio 17 d. parapijinės mokyklos Alumnai vaidino gražų veikalą "Gražuolė". Seserys Jėzaus Nukryžiuoto vadovavo. Visi aktoriai gerai savo roles žinojo. Vaidinimas puikiai išėjo. Žmonės gerėjosi. Pelno uždirbo apie $60.00.

VASARIO 7 d., UŽGAVĖNIŲ SEKMADIENĮ

Įvyks metinė parapijos vakarienė. Gaspadinės turėjo porą susirinkimų. Vienbalsiai nutarė ruošti kalakutų vakarienę, — visus svetelius skania kalakutiena su visais prietaisais pavaišinti. Bus taipgi ir įvairus, gražus, juokingas programas. Įžanga tik vienas doleris. Patartina visiems iš anksto įsigyti tikietus.

PARAPIJOS MISIJOS

Nuo vasario 8 iki 14 d. bus skelbiama Moterims-merginoms misijos. O nuo 14 iki 21 d. vasario vyrams ir vaikinams. Misijų pamokslus sakys Tėvas Mačiulionis, Marijonas. Visiems bus gera proga gavėnią pradėti naudingiausiai.

Katalikas.

VĖLIAVOS IR ORGANIZACIJŲ ŽENKLAI

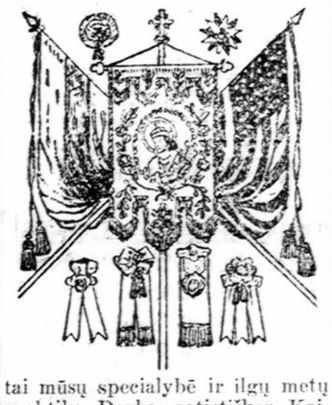

tai mūsų specialybė ir ilgų metų praktika. Darbas artistiškas. Kainos žemos.

M. A. NORKUNAS,
P. O. Box 371, Lawrence, Mass.

Telephone SO. BOSTON 1058
BAY VIEW MOTOR SERVICE
STUDEBAKER
Automobilių ir Trokų Agentūra.
Taisome visokių išdirbysčių automobilius. Taisymo ir demonstravimo vieta:
1 Hamlin Street ir E. Eighth St.
SOUTH BOSTON, MASS.
Joe. Kapočiunas ir Peter Trečiokas savininkai

L St. LIQUOR STORE
Parduodam geriausius įvairių rūšių TONIKĄ, DEGTINĘ, ALŲ ir VYNĄ.
Visokiose įtaipose: Bonkoms, Gorčiais ir Bačkomis. Visų U. S. firmų ir užsienio, pasirinkimas didžiausias ir įvairiausias. POKILIAMS, VESTUVĖMS, NAMUOSE VAISĖMS ir BALIAMS. Specialiai kainos sumažinamos. Pristatom greitai ir veltui. Atdaras nuo 8 ryto iki 11 vak.
Pašaukit SOU-th Boston 4147
Pas J. STRIGUNĄ
195 L ST., SO. BOSTON, MASS.

REIKALINGAS DARBININKAS

Reikalaujame sąžiningo ūkės užveizdėtojo, kuris žino ūkės ir gyvulių priežiūrą ir supranta apie ūkės mašinas. Kartu su alga duodame patogų pragyvenimą toj pačioj vietoj. Geidžiama, kad užveizdėtojas būtų tarp 30 ir 45 metų amžiaus ir nevedęs.

Malonėkite kreiptis į Darbininko raštinę.

ĮVAIRŪS SKELBIMAI

JUOZAS M. DILIS
LAIKRODININKAS
Parduodu įvairiausios rūšies auksinius ir sidabrinius daiktus. Taipgi ir pataisau.
366 W. Broadway
So. Boston, Mass.

MUZIKAS
RAPOLAS JUŠKA
Moko muzikos, piano ir dainavimo. Specialės pamokas duoda vaikams.
Adresas:
98 Tonawanda St.
Dorchester, Mass.
Tel. COLumbia 8053

PLAUKŲ SLINKIMAS

Slinkimas, Plaiskanos ir Nieštėjimas yra priežastis plikimo. Mano Vacum Process, Electric Vibrassage Pagelbės atgauti plaukus.
Pasitark su manim. Veltui išbandymas.
Dr. Grady, 327 Tremont St. Boston, Mass.
Valandos: Antradieniais, ketvirtadieniais ir šeštadieniais 10—12 ryte, 2—5, 7—8 vakare; sekmadieniais 10—12 tiktai.

NORTH BRIGHTON BAKERY
Savininkai:
J. Trušas ir P. Gelžinis
Kepa iš geriausios rūšies miltų juodą ir baltą duoną. Reikalaukite krautuvėse North Brighton Bakery duonos su raide "S".
North Brighton Bakery
64 Lincoln St., Brighton, Mass.
Tel. Stadium 8411

GRABORIAI

S. BARASEVIČIUS IR SŪNŪS
SENIAUSIAS ŠIOS VALSTYBĖS
LIETUVIŲ GRABORIUS IR BALSAMUOTOJAS
TURI NOTARO TEISES
254 W. Broadway, So. Boston
Tel. Sou. Boston 2590
113 Ames St., Brockton, Mass.
Tel. Brockton 390
Gyven. vieta: 838 Dorchester Ave.
Tel. Columbia 2537

JOSEPH W. CASPER
(KASPERAS)
Lietuvis Graborius ir Balsamuotojas
TURI NOTARO TEISES
494 East Broadway
South Boston, Mass.
Tel. SOU Boston 1437
Residence: 158 W. 7th St.
Tel. SOU Boston 3960
Patarnavimas Dieną ir Naktį

Tel. South Boston 0815
D. A. ZALETSKAS
Graborius - Balsamuotojas
Patarnavimas dieną ir naktį
Funeral Home ir Res.
564 East Broadway,
So. Boston, Mass.

P. J. AKUNEVICH IR SUNUS
GRABORIUS - UNDERTAKER
Geriausias Patarnavimas Laidotuvėse.
258 W. BROADWAY, SO. BOSTON, MASS.
Telefonas SOUth Boston 4486.
BROCKTONO OFISAS: Tel. Brockton 4110
16-18 Intervale Street, Montello, Mass.

DAKTARAI

Tel. S. B. 2805-R
LIETUVIS
OPTOMETRISTAS

Išegzaminuoju akis priskiriu akinius kreivas akis atitiesinu ir amblijonis-kose (aklose) akyse sugrąžinu šviesą tinkamu laiku.
J. L. PAŠAKARNIS, O. D.
447 Broadway, South Boston

Tel. So. Boston 0823
LIETUVIS DANTISTAS
DR. M. V. CASPER
Arti Municipal Building
525 E. Broadway, S. Boston
Ofiso Valandos
Nuo 9 iki 12 ryte ir nuo 1.30 iki 5 ir nuo 6 iki 8 val. vakare. Ofisas uždarytas subatos vakarais ir nedėldieniais, taipgi seredomis nuo 12-tos dieną uždarytas.
Taipgi nuimu ir X-Ray

Lietuvis Dantistas
DR. S. A. GALVARISKI
(GALINAUSKAS)
Tel. So. Boston 2300
414 Broadway, So. Boston
Ofisas atdaras nuo 10 iki 12 val. ryto, nuo 1:30 iki 5:30 po pietų ir nuo 6 iki 9 l. vakare. Šventą dieną pagal susitarimą.

Tel. So. Boston 2660
Lietuvis Dantistas
A. L. KAPOČIUS
251 W. Broadway, So. Boston
Ofiso valandos nuo 9 iki 12, nuo 1:30 iki 6 ir nuo 6:30 iki 9 v. v.
Seredomis nuo 9 iki 12 v. dieną.
Subatomis nuo 9 iki 6 val. vakare.
Nedėlomis nuo 9 iki 12 val. dieną.
(pagal sutartį)

Tel. Trowbridge 6330.
JOHN REPSHIS, M. D.
(REPŠYS)
LIETUVIS GYDYTOJAS
Ofiso Valandos: 2—4 ir 6—8
278 Harvard Street,
kamp. Inman arti Central Sq.,
Cambridge, Mass.

ADVOKATAI

Prisiekęs Advokatas
JUOZAS B. GAILIUS
Veda visokias provas. Daro visus legalius dokumentus
317 E St. (kampas Broadway)
South Boston, Mass.
Telefonas: Sou Boston 2732
Namų: Talbot 2474

JOHN J. GRIGALUS
(GRIGALIUNAS)
ADVOKATAS
598 East Broadway,
SO. BOSTON, MASS.
Tel. 1761 Room 3
Residence:
16 Thomas Pk., Tel. S. B. 1043

Tel. So. Boston 3520
ADVOKATAI ŠALNAI
DARBININKO NAME
366 Broadway,
South Boston, Mass

PARSIDUODA 8 kambarių namas su centraliniu apšildymu. Namo adresas, 10 — 8th St. Cambridge, Mass. Agentai neatsišaukite. Dėl informacijų šaukite: 6 val. vakare: Mr. Carroll, TRO 0520.

(19-22)

Cambridge Bottling Co. Inc.
Išdirbame pirmos rūšies visokius minkštus gėrimus (Tonic). Pristatome į krautuves, piknikus, balius ir į visokius parengimus. Krautuvėse visuomet reikalaukite tonico su ženklu ant leibelio BERKSHIRE BEVERAGES. Taipgi turime ir Alaus Agentūrą. Reikale kreipkitės
CAMBRIDGE BOTTLING CO. INC.
4—6 Berkshire St., Cambridge, Mass.
Tel. TROwbridge 8374
Savininkai: *Jonas Malinauskas, Jokubas Puzinas, Juozapas V. Smilgys.*

General Motors Streikas

Sustreikavus automobilių fabrikų darbininkams užsidarė ir kitos industrijos. Didžius nuostolius turi kompanijos, bet dar labiau kenčia darbininkai. Kaip ir kada tas streikas užsibaigs negalima žinoti.

Kompanija yra griežtai nusistačius darbini n k ų reikalavimų nepriimti, ypač nepripažinti darbininkų unijos. Gi unijos pripažinimas yra vienas iš svarbiausių darbini n k ų reikalavimų. Darbininkai supranta, kad neorganizuotai jie nieko sau nelaimės. Tik susidėję į unijas galės sekmingai vesti kolektyvines derybas su kompanija.

General Motors kompanijos vice - pirmininkas Mr. Knudsen tvirtina, kad kolektyvinės derybos yra kompanijos įvestos ir, kad kompanija nepaisant prie kokios unijos darbininkas priklausąs ar visai nepriklausąs, bet yra visuomet tariamasi ar su atskirais ar su unijų vadais, nors tie vadai visai ir nedirbtų tos kompanijos dirbtuvėse. Jis tvirtina, kad kompanija visuomet pasirengus su darbininkais tartis.

Darbininkų vadas Mr. Martin atsako, kad taip nėra, kai vice-pirmininkas kalba. Jis tvirtina, kad automobilių kompanija neleidžia darbininkams pasirinkti svo unijas, bet verčianti juos priklausyti prie kompanijos unijų. Gi už savo unijų veikimą pavaranti darbininkus iš darbo, padedant jų vardus ant "juodojo sąrašo", kad darbininkas atleistas iš vienos automobilių dirbtuvės nė kitose darbo negautų. Mr. Martin sako, kad kompanija meluoja sakydama, kad yra prielanki darbininkų unijoms ir leidžianti laisvai darbininkams į jas dėtis.

Jei Mr. Martin sako teisybę, tada Mr. Knudsen pasakydamas, kad kompaňija veda kolektyvines derybas su darbininkais yra neteisybė. Kokios gali būti derybos ir ką darbininkai gali tikėtis laimėti. kada prie vieno stalo galo sėdi kompanijos prezidentas, o prie kito kompanijos darbininkų unijos prezidentas. Tokios derybos darbininkams darė ir daro skriaudas. Kad derybos būtų teisingos reikia, kad abi pusės būtų laisvos, o ne spaudžiamos neteisingų jėgų.

Taigi, kad streikuojančių darbininkų reikalavimai yra teisingi, nėra abejonės. Nes jų atlyginimas toli gražu nebuvo teisingas, gi prie skubių mašinų jie turi dirbti iš visų pajėgų. Tik gaila, kad vadai, pasiėmę ant savęs darbininkų teises, ėmėsi neteisingų ir kritiškai pavojingų priemonių Streikas reikia išspręsti ne riaušėmis, bet arbitracijos būdu. Gi vienas iš jų vadų aną dieną Detroite pasakė darbininkų susirinkime, kad "streikas niekuomet nebus laimėtas pasitarimų kambariuose, bet patys darbininkai pikietavimo eilėse turi laimėti. Mes turime sudaryti armiją ir laikytis kai armija". Neišrodo, kad toki vadai labai rūpinasi darbininkų reikalais. Taip kalbėdami jie kursto žmones prie revoliucijos, o kruvinos revoliucijos niekur, darbininkams nedavė geresnio gyvenimo. Nuvertė vieną žiaurų spaudėją, kitas jo vietoje atsisėdo, dar žiauresnis.

Streikas išspręsti turėtų būti išrinkti ne politikieriai, teisėjai, kurie nuodugniai ištyrinėję abi puses, paskelbtų tikras žinias visuomenei, tada būtų galima žinoti kame teisybė, ir paskui abi puses vesti prie susitaikinimo. Bet toks kaikurių darbininkų vadų netikslumas ir kompanijos įsileidimas streiklaužių ir kariuomenės pašaukimas, kaip tik duoda progos komunistų agitatoriams veikti.

Streikas išeis darbininkams į laimę, jei jie laikysis vienybės, gi iš savo vadu reikalaus, kad ju reikalai būtų teisingai oerstatomi ir pagal didžiumos darbininkų nubalsavimo vedami. **T.**

January SALE Baigsis Tuojau

Raccoon Kailiniai po $169.00

BERNARDAS J. KORAITIS

Lietuvės pasinaudokite šiuo dideliu Sausio mėnesio I. J. Fox kailinių išpardavimu. Šis didelis išpardavimas tęsis tik keletą dienų. Dabar galite pirkti Raccoon kailinius už $169.00. Atėję į krautuvę klauskite I. J. Fox krautuvės lietuvio atstovo p. Bernardo Koraičio, kuris Jums patars kokius geriausiai kailinius pirkti.

Šiame išpardavime yra didžiausias pasirinkimas visokių kailinių su laba sumažintomis kainomis. Taigi neatidėliok rytojui—ateik šiandien!

I·J·FOX INC.
America's Largest Furrier
411 WASHINGTON STREET
BOSTON, MASS.

Dresių ir Cloth Coat Skyriuje visuomet klauskite P-lės A. Koraitytės. Ji lietuvėms patarnaus kuoširdingiausiai.

Katalikiškų Draugijų, Kuopų Ir Veikėjų Dėmesiui!

A. L. R. K. Naujosios Anglijos Seimelis įvyks vasario 22 d., 1937 m., Šv. Kazimiero parapijos salėje, 41 Providence St., Worcester, Mass. Prašome gerb. draugijų, kuopų ir veikėjų išrinkti atstovus į seimelį ir pagaminti įnešimus.

L. R. K. F. N. A. Apskričio Valdyba:
Kun. Pr. V. Strakauskas, Dvasios Vadas,
A. Zaveckas, Pirmininkas,
B. Jakutis, Sekretorius.

VALGOMUJŲ DAIKTŲ KRAUTUVĖS

Pirkti pas biznierius mėsą, vaisius, daržoves ir kitokius daiktus, kurie skelbiasi "Darbininke" apsimoka, nes jie parduoda šviežius produktus ir maloniai patarnauja. Nuėję į bilę kurią krautuvę pasakykite, kad jų skelbimą matėte "Darbininke".

POVILAS BUSHMANAS
48 Crescent Avenue,
Telephone Columbia 6702
29 Savin Hill Avenue,
DORCHESTER, MASS.
45 Hampden St.,
Tel. HIGhlands 4855
ROXBURY. MASS.

PERKINS SQ. CASH MARKET
Povilas Baltrušiūnas, sav.
490 Broadway, Tel. SOU 3120

K. ŠIDLAUSKAS
918 E. Broadway
Tel. SOUth Boston 9367
Pristatau Ice Creamą ir užkandžius piknikams ir visokiems parengimams.

DRAUGIJŲ VALDYBŲ ADRESAI

LIETUVOS DUKTERŲ DR-JOS PO GLOBA MOTINOS ŠVČ.

Pirmininkė — Eva Marksienė, 625 E. 8th St., So. Boston, Mass. Tel. So. Boston 1298
Vice-pirm. — Ona Jankienė, 1428 Columbia Rd., S. Boston, Mass.
Prot. Rašt. — Elizabeth Oxalis, 111 H. St. So. Boston, Mass. Tel. SOU Boston 9282
Fin. Rašt. — Marijona Markoniutė, 29 Whipple Ave., Roslindale, Mass. Tel. Parkway 0558-W
Iždininkė — Ona Staniuliutė, 105 West 6th St., So. Boston, Mass.
Tvarkdarė — Ona Mizgirdienė, 1512 Columbia Rd., So. Boston, Mass.
Kasos Globėja — E. Janušonienė, 1426 Columbia Rd., So. Boston, Mass.
Draugija savo susirinkimus laiko kas antrą utarninką mėnesio.

ŠV. JONO EV. BL. PAŠALPINĖ DRAUGIJOS VALDYBA

Pirmininkas Juozas Švagždys, 601 6th St., So. Boston, Mass.
Vice-Pirm. Albinas Neviera, 16 Winfield St., So. Boston, Mass.
Prot. Rašt. Jonas Glineckis, 5 Thomas Pk., So. Boston, Mass.
Fin. Rašt. Aleksandras Ivaška, 1514 Columbia Rd., S. Boston, Mass
Iždininkas Pranas Tuleikis, 109 Bowen St., So. Boston, Mass.
Maršalka Jonas Zaikis, 7 Winfield St., So. Boston, Mass.
Draugija laiko susirinkimus kas trečią nedėldienį kiekvieno mėnesio 2 val. po pietų, Parapijos salėj, 492 E. 7th St., So. Boston, Mass.

7:30 val. vakare, pobažnytinėj svetainėj.
Visais draugijos reikalais kreipkitės pas protokolų raštininkę.

PER UGNĮ IR KRAUJĄ Į VALDŽIĄ

"Ispanijos fašistai, monarkistai ir kiti sukilo prieš žmonių teisėtai išrinktą valdžią". Taip dažnai tokius įsireiškimus skaitome ir girdime, kad vardan teisybės, paaiškinimas apie Ispanijos 'žmonių išrinktą valdžią' yra būtinas.

Kad Ispanijos valdžia vasario mėnesio 1 d. nebuvo teisėtai ir laisvai žmonių balsavimais išrinkta, tai yra faktas, kurį Ispanijos ir Amerikos laikraščiai tuo metu tvirtino. Kad Liaudies Frontas, kurį sudarė kairieji respublikonai, socialistai, sindikalistai, komunistai ir anarkistai, vasario 1 d. rinkimuose nelaimėjo yra faktas. Tos dienos balsavimai rodo, kad dešinieji ir centristai gavo daugiau milijoną balsų už liaudies frontiečius. Tą faktą pripažino tos dienos Madrido laikraščiai ir rytojaus dieną Amerikos laikraščiai apie tai rašė.

Tik štai kas atsitiko.

Pagal šalies įstatymus visuotini rinkimai turėjo būti vasario 1 d., o dapildomieji už dviejų savaičių, vasario 15 d. Bet jau vasario 1 d. po pietų, kada Liaudies Frontas pamatė jiems nemalonias rinkimų pasekmes, jie tvėrėsi situaciją gelbėti. Gaujos komunistų, socialistų ir anarkistų, su ginklais rankose, maršavo gatvėmis, gąsdino žmones; jėję į balsavimų vietas, balsuotojus išvaikė ir balsų sąrašus nusinešė. Miestuose jie sukėlė pasibaisėtinas riaušes, kad Ispanijos laikraštis "Ahora" apgailestavo, kad minia diktuoja valdžiai. Šalies įstatymai nurodo, kad senoji valdžia privalo eiti savo pareigas iki po rinkimų susirinksiąs parliamentas. Bet kada rytojaus dieną po rinkimų liaudies frontiečiai sukėlė tokias orgijas, valdžia, nepajėgdama jų sulaikyti, atsistatydino. Viskas ėjo pagal senai Maskvos duotas instrukcijas Liaudies Frontas turėjo įsakymus sukelti šalyje revoliuciją ir paskiau paimti valdžią į savo rankas. O kad tai Maskvos darbas štai įrodymas. "Izvestia" dar prieš porą metų, spalių 20 ir 22 d. 1934 m. rašė: "Ispanijos pilietinis karas, bus karas įsteigti Sovietų valdžią" ir "Ir Sovietai tą karą diriguoja".

Tuojau po rinkimų, kada Maskvos vadai privertė valdžią atsistatydinti, jie ėmėsi sudaryti kitą valdžią. Azana buvo pašauktas sudaryti ministerių kabinetą. Maskvos įsakymas buvo, kad į tą valdžią neįeitų nė vienas iš Liaudies Fronto. Kodėl? Dar neatėjo laikas komunistams užimti valdžią. Ir taip Azana turėjo sudaryti valdžią iš taip vadinamų respublikonų. Kodėl nė vienas komunistas ar socialistas neįėjo į valdžią. Mat jei būtų jie buvę valdžioje, tada turėtų imtis priemonių sulaikyti riaušes; gi tos riaušės kaip tik ir buvo komunistų suplanuotos "darbininkų išlaisvinimui". Taigi komunistai paslėpė po respublikonų valdžia savo revoliucijinį darbą ir jį laisvai varė pirmyn.

Ta naujai sudaryta Azanos valdžia parliamentarinius rinkimus laikė vasario 15 d. Žinoma, visi jų kandidatai laimėjo. Vasario 1 d. rinkimus, kur Liaudies Frontas buvo pralaimėjęs, valdžia paskelbė nelegaliais - neteisėtais, nes "balsuotojai nebuvę laisvi". Žinoma, iškilo daug ginčų ir prieštaravimų. Ir tuos ginčus išspręsti parliamente buvo sudarytas komitetas, kuriam vadovavo komunistai. Kiekviename atsitikime, kur vasario 1 d. rinkimuose buvo laimėję dešinieji, komitetas paskelbė kad rinkimai buvę nelegalūs, ir juos atmetė. Buvo įsakyta balsuoti iš naujo. Ministerių pirmininkas Azana, vasario 20 d. kalbėdamas per radio, ragino komunistus sakydamas: "Žinokite kaip laimėti".

Jie žinojo. Dabar Liaudies Frontas visur laimėjo. Prezidentas Zamora buvo pavarytas, o jo vietoje išrinktas Azana. Socialistų laikraštis "Claridad" tada rašė: "Dabar mums proga visą užimti. Azanos valdžia mums padės. Dabar užimkime žemę".

Balandžio 26 d. 1936 m. New York Times rašė, kad Liaudies Frontas privertė Azanos valdžią paleisti iš kalėjimų 30,000 "politinių" kalinių, kurių tarpe buvo revoliucionierių, vagių, žulikų ir žmogžūdžių. Tada užliepsnojo ugnis ir Ispanijos žemė krauju paraudonavo. Azanos valdžia nieko nedarė. Leido šalį naikinti ir žmones žudyti. Ir pats pasakė: "Ispanai seniau degino eretikus, dabar degina šventuosius". Taip per ugnį ir kraują komunistai paėmė Ispanijos valdžią į savo rankas. Žmonės jos neišrinko.

Kas akivaizdoje tų faktų dar drįstų sakyti, kad Ispanijoje sukilimas padarytas prieš žmonių teisėtai išrinktą valdžią, labai apsilenktų su teisybe. **T.**

ĮVAIRIOS ŽINIOS

RUTHERFORD BYLA PRIEŠ KATALIKUS PANAIKINTA

Philadelphia, Pa. — 'Teisėjas' Joseph F. Rutherford, kuris savo kalbomis per radio įžeidžia katalikus, buvo užvedęs bylą prieš Kardinolą Dougherty, Philadelphijos arkivyskupą ir du kunigu už tai, kad jie parašė laiškus radio stočiai, reikalaudami nutraukti "teisėjo" Rutherford kalbas. Rutherford reikalavo $100,000 atlyginimo. Federalis Teisėjas Dickinson tą bylą panaikino, nes nerado nusikaltimo.

Naujas Scenos Veikalas "Vytis Kankinys"

Ką tik išėjo iš spaudos penkių veiksmų tragedija "VYTIS KANKINYS". Parašė Vincas Nagornoskis. Veikalas turi 170 pusl. Viskas vyksta Romoje ir Selenoj, 285 m. po Kristaus gimimo. Veikiantieji asmenys:

ŠV. JURGIS — Vytis kankinys
PASEKRAS — Jo auklėtojas ir draugas
VALERAS DIOKLECIANAS — Romos ciesorius
ALEKSANDRA — Jo žmona
GRACIJA — Jos draugė
MAKSIMILJANAS — Senatorius
SILVANAS — Apolio vyriausias kunigas
TRISTAMAS — Jo pagelbininkas
KROATAS — Pretorių Sargybos Vadas
AUBRIS — Jo pagelbininkas
AUDRIANAS — Daeijos karalius
SOFIJA — Jo duktė
ANASTAZAS — Magas, mokslo vyras
AZRIJA — Angelas
ŠĖTONAS — Apolo dvasia
BUDELIS.
Be to, jeina: vestalės, kunigai, piliečiai, kareiviai, dacijonai, elgėtos ir minia.

Veikalo kaina 35c. Užsakymus siųskite:

"DARBININKAS"
366 West Broadway, So. Boston, Mass.

LDS. MARŠRUTAS

Pereitame LDS Naujosios Anglijos Apskr. pusmetiniame suvažiavime, kuris įvyko Providence, R. I., nutarta bendrai su LDS Centru ruošti katalikiškos spaudos maršrutą. Kad šį nutarimą įvykdinti, LDS Centras ir Apskritis su sausio 24 d. pradeda maršrutą. Savo programoje turi numatęs debatus temoje — "Ar kardas yra galingesnis už spaudą ir prakalbą — "Lietuviai ir Ispanija".

WATERBURY, CONN.

LDS. 5-tos kuopos susirinkimas įvyks 24 d. šio mėnesio, pirmą valandą po pietų, Šv. Juozapo par. senos mokyklos kambariuose.

Visi nariai ir narės malonėkite atsilankyti į šį susirinkimą, nes bus valdybos rinkimas 1937 metams ir taip gi daug svarbių dalykų apkalbėta.

Gerbiamieji, dabar vajaus metu pasistenkime visi, kaip galint, užsimokėti už "Darbininką". Kurie esate skolingi už pereitus metus prašome atsiteisti. Daug narių ateina ir užsimoka už visus metus, sausio mėnesyje. Bet kiti laukia ir laukia iki pabaigos metų, nors ir išsigali, bet neprisirengia atsiteisti. Toks pasielgimas daro nemažai nuostolių organizacijai. Todėl malonėkite, šį metą, visi užsimokėti už laikraštį "Darbininką" pradžioje metų.

Valdyba.

KUN. J. BRUŽIKO, S. J. ADRESAI:

Sausio 18 iki 24 d.
283 E. 14th St.,
Chicago Hights, Ill.
Sausio 19 iki 26,
425 Lafayette St.,
Utica, N. Y.

LDS. N. A. APSKRIČIO VALDYBOS IR LDS KUOPŲ ATSTOVŲ SUSIRINKIMAS

Sekmadienį, sausio 24 d., š. m., 1 val. po pietų, "Darbininko" name, 366 W. Broadway, So. Boston, Mass., įvyks LDS N. A. Apskričio valdybos ir LDS kuopų atstovų susirinkimas. Susirinkime bus svarstoma metinio apskričio parengimo vieta, laikas, tvarka. Šis susirinkimas nuspręs kur turi įvykti šių metų tradicijinė gegužinė. Taipgi išrinks komisiją darbui.

Kadangi gegužinės pasisekimas priklauso nuo visų kuopų rimto susidomėjimo, todėl prašomos visos kuopos prisiųsti savo atstovus.

LDS. N. A. A. Pirm.

TYRAS BIČIŲ MEDUS

Jei kas norite valgyti tyro bičių medaus, galite jo gauti "Darbininke". Kvorta medaus sveria 3 svarus; kainuoja tik 75c.

DARBININKAS

(THE WORKER)

Published every Tuesday and Friday except Holidays such as New Year, Good Friday, Memorial Day, Independence Day, Labor Day, Thanksgiving and Christmas

by

SAINT JOSEPH'S LITHUANIAN R. C. ASSOCIATION OF LABOR

Entered as second-class matter Sept. 12, 1915 at the post office at Boston Mass. under the Act of March 3, 1870

Acceptance for mailing at special rate of postage provided for in Section 1103 Act of October 3, 1917, authorized on July 12, 1918

SUBSCRIPTION RATES:		PRENUMERATOS KAINA:	
Domestic yearly	$4.00	Amerikoje metams	$4.00
Foreign yearly	$5.00	Užsieny metams	$5.00
Domestic once per week yearly	$2.00	Vieną kart savaitėje metams	$2.00
Foreign once per week yearly	$2.50	Užsieny 1 kart savaitėj metams	$2.50

DARBININKAS

366 West Broadway South Boston, Mass

Telephone SOUth Boston 2680

Vilnius Ir Klaipėda

Kaip tai yra, kad Klaipėdą turime, o Vilniaus neturime? Klaipėdos atvadavimas tiesiog buvo stebėtinas. Tas drąsus žygis, padarytas visai mažomis pajėgomis, nustebino visą pasaulį, ypač kad nugalėti buvo prancūzai, kurie tais laikais buvo Europos šeimininkai. Nežiūrint to visko, Klaipėdos užėmimas nuėjo slidžiai, ir Tarptautinė Taryba išsprendė Klaipėdos klausimą Lietuvos naudai. Jau sukako 14 metų kai Klaipėda Lietuvai priklauso.

Tuo tarpu su Vilniumi išėjo visai kitaip. Negalima sakyti, kad Lietuva nebūtų dariusi rimtų pastangų Vilniui atvaduoti. Kaip tik priešingai, ji užėmė Vilnių oficialiai, su reguliarės kariuomenės pajėga, ir buvo pradėjusi ten apsigyventi kaipo savo sostinėje. Tiesa, lenkai smurtu pagrobė Vilnių, bet Lietuva gi protestavo ir apeliavo į tarptautinį teismą. Tačiau Lietuva čia pralaimėjo, ir Vilnius buvo pripažintas lenkams. Kodėl Klaipėdoje lietuviams pasisekė, o Vilniuje ne? Čia gana aiškiai matosi dvi priežastys.

1. Klaipėdos užėmimas išėjo Vokietijos nenaudai, kuri buvo Antantės priešininkė, gi Vilniaus užėmimas išėjo Lenkijos nenaudai, kuri buvo Antantės draugė. Suprantama tad, kad Antantė žiūrėjo į Klaipėdos užėmimą palankiai, į Vilniaus gi — nepalankiai.

2. Klaipėdos kraštas buvo lietuviškesnis už Vilniaus kraštą, ir tas faktas galutinai nulėmė Tarptautinės Tarybos sprendimą. Čia tenka labai ir labai apgailestauti, kad Vilniaus kraštas, kitados Lietuvos centras, davėsi nutautinamas. Nieko negelbėjo lietuvių nurodinėjimai, kad Vilnius yra buvęs senosios Lietuvos sostinė. Tai yra sena istorija, — atsakė tarptautinis teismas, — bet kas dabar gyvena Vilniuje ir jo apylinkėse? Gi Klaipėdos kraštas kur kas lietuviškesnis, galima sakyti visai lietuviškas, išskiriant pačią Klaipėdą. Vokiečiai darė didelį spaudimą į tai, kad Klaipėdos miestas vokiškas. Jį 1252 m. pastatė Poppo von Osterna, Kalavijiečių ordeno mistras, ir pavadino Naujuoju Dortmundu, o paskum Memelburgu. Tai buvo tik pilis bei maža tvirtovė, vokiečių pastatyta ant lietuviškos žemės, užkariavimo tikslams. Lietuviai ne kartą buvo ją išgriovę ir sunaikinę, bet vokiečiai vis atsistatydavo. Tačiau vokiečių istorinė pretensija, kad jie pastatė Klaipėdą, neturėjo reikšmės. Klaipėdos klausimą lietuvių naudai nulėmė daugumos krašto gyventojų lietuviškumas.

Kaip svarbu tautai savo kalbą išlaikyti!

K.

Kiekvienas didis darbas reikalauja didelės aukos ir pasiryžimų, bet jo laimėjimas atneša neįkainuojamą moralinį atpildą.

Taika ir karas, tai dvi priešingybės; bet taika, kuri nepagrįsta visuomenės širdyse artimo meilės dvasia — pavojingiausia karo kibirkštis.

J. Tauronis.

Kaip Žiūrėti Į Persekiojimus?

Yra visokeriopų persekiojimų. Sakysim, valstybė stato kalėjimus, laiko policiją, kariuomenę, kala ginklus, stato kartuves, kad apsisaugojus nuo visokių plėšikų, vagių, galvažudžių. Apie tokius persekiojimus čia nekalbėsime, nes jie nėra tikroj prasmėj persekiojimai, o tik būtina priemonė apsisaugoti išgelbėti valstybę ir piliečius nuo kai kurių ištvirkėlių sauvaliavimo. Kas kita yra persekiojimai dėl teisybės, dėl tikėjimo ir pagaliau dėl Kristaus. Kurie dėl tų dalykų yra persekiojami, susilaukia nuo Kristaus pavadinimo: "palaiminti". Iš aštuonių palaiminimų ant kalno, net du štai kaip skamba: "Palaiminti, kurie persekiojami dėl teisybės, nes jų dangaus karalystė. Palaiminti, kuomet jums piktžodžiauja ir persekioja jus, ir meluodami sako visa pikta prieš jus dėl manęs. Džiaugkitės ir linksminkitės, nes jūsų užmokesnis gausus danguje. Nes taip persekiojo pranašus, kurie buvo pirm jūsų" (Mat. 5, 10...).

Tokius persekiojimus tikinčiuosius galima suskirstyti į keturias rūšis. 1) Prie pirmos rūšies priskiriami visi tie, kurie savo gyvybę paguldė ar dabar guldo už Kristų, Bažnyčią ir tikėjimą. Jie vadinasi tikroj prasmėj kankiniai. Jų yra pilna Bažnyčia, pradedant dijakonu Šv. Steponu ir baigiant dabartinių laikų kankiniais, kurie Rusijoj, Meksikoj, Ispanijoj, Vokietijoj ir kituose kraštuose dėl tikėjimo yra metami į kalėjimus, kankinami ir galutinai nužudomi.

2) Prie antros rūšies yra priskiriami visi tie, kurie dėl to, kad krikščionys, priverčiami yra trauktis iš įvairių valstybinių vietų. Jiems nevalia turėti pilnos liuosybės ir teisių, dėl to, kad katalikai. Jeigu jie išsižadėtų katalikybės, arba bent nebūtų tokie uolūs, tai galėtų tikėtis geresnės vietos. Kitaip, — eisi šalin, nors turėtum geriausius gabumus, o tavo vietą užims kartais net viešas Bažnyčios priešas, arba atpuolėlis nuo tikėjimo.

3) Trečią rūšį sudaro visi tie tikintieji, kurie gyvena tarp nekatalikų ir yra visokiais būdais ujami, niekinami, varžomi, pajuokiami, sakysim: Vokietijoj, Švedijoj ir kituose nekatalikiškuose kraštuose.

4) Pagaliau prie ketvirtos rūšies yra priskiriami visi tie, kurie persekiojimus kenčia nuo savųjų. Sakysim, vyras persekioja žmoną, kad ji eina bažnyčion, kad vaikelius auklėja katalikiškai ir leidžia į katalikišką mokyklą. Tie patys katalikai dažnai pajuokia uolesnius, pamaldesnius žmones, išgalvodami visokių pavadinimų. Kas skaito katalikiškus laikraščius, arba yra uolus parapijonas, kuris dalyvauja įvairiose organizacijose susilaukia davatkos vardo, plytlaižio, kunigų berno ir kitų pavadinimų. Šie paskutinieji persekiojimai yra skaudžiausi ir neteisingiausi, nes jeigu koks neprietelius, ar kito tikėjimo išpažintojas taip darytų, tai netaip būtų sunku pakelti, bet dabar... to paties tikėjimo žmogus, kuris tuo pačiu Krikštu ir Sutvirtinimo Sakramentu paženklintas, prie to paties Dievo Stalo ėjęs, arba einąs, o taip skaudžiai užgauna ir niekina savųjų tikėjimą...

Baisiausio savieji nuo savųjų persekiojimo susilaukė šių laikų Ispanijos katalikai. Tenai tikrai įvyko Kristaus pranašystė: "Nuo šio laiko penki gyvenantieji vienuose namuose bus pasidalinę: trys stos prieš du ir du prieš tris, tėvas prieš sūnų ir sūnus prieš savo tėvą, motina prieš dukterį ir duktė prieš motiną, anyta prieš savo marčią ir marti prieš savo anytą" (Luk. 12, 52). Nelaiminga Ispanija! Negirdėtos baisenybės!... Ten namiškiai pasidarė vieni kitiems neprieteliai. Yra atsitikimų, kad vaikai tavo tėvus, tėvai vaikus vyras savo žmoną, o žmona vyrą, brolis brolį, kaimynas kaimyną, katalikas savo kunigą ar vienuolį be pasigailėjimo nužudė. Net mirusiųjų kūnams ten nėra ramybės. Apipuvusius

W. W. Alexander, atstatymo administratoriaus asistentas.

lavonus ištraukė iš kapų ir apipylę žibalu degino, arba prikalę prie sienų išjuokė. Pragariška neapykanta užvaldė žmonių širdis. Ir už ką?

Į tą klausimą pats Kristus duoda atsakymą: "Jeigu jie persekiojo mane, tai persekios ir jus... Jie nekentė manęs be priežasties". 'Bet kas skaudžiausia, sako Šv. Tėvas Enciklikoj "Miserentissimus Redemptor", kad atsiranda iš tikinčiųjų tarpo, tokių, kurie per Krikštą nors Avinėlio Krauju išbaltinti, malonės rūbu apvilkti, čia pat prie Dievo namų gyvenanti, bet taip baisiai paskendę dieviškų dalykų nežinojime ir pasidavę klaidingų mokslų įtakai, jog rodos jau nė spindulėlio neturi tikėjimo ir amžinos laimės viltimi nė kiek nesidžiaugia; negaivina jų širdžių ir nešildo meilės kibirkštėlė. Iš tikrųjų, išrodo, jog jie sėdi tamsybėse ir mirties šešėliuose". Iš tokių tamsių ir atšalusių katalikų tarpo daugiausiai ir prasideda persekiojimai.

NETIESIOGINIAI PERSEKIOJIMAI

Prie netiesioginių persekiotojų reikia pridėti daugybę šių dienų katalikų, kurie nors laiko save tikrais katalikais, bet įvairiais būdais, ypač patylomis, kritikuoja savo kunigus, vyskupus ir Šv. Tėvą. Jie patys pjauna šaką, ant kurios sėdi, ir spjauna į vandenį, iš kurio apsisuke patys geria. Bažnyčios priešai to ir laukia. Jie tuojau pasiskubina tokiems katalikams pritarti kalbose, arba pakiša kokį laisvamanišką laikraštį, sako: pasiskaityk, ką tenai ir tenai kunigas padarė. Šis ir neatmeta to laikraščio, bet dar savo draugui paduoda ir taip pamažu tikėjimas silpnėja, o prisirišimas prie Bažnyčios nyksta. Per tokius katalikus bedieviški laikraščiai platinasi, o katalikai nyksta. Sako: tegul davatkos juos skaito.

Taip pat labai daug šių laikų tokių katalikų, kurie drįsta net prisirašyti į laisvamaniškas organizacijas. Jie teisinasi būk vien dėl biznio tai daro, bet užmiršta, kad savo prisidėjimu sustiprina anų pusę, o pasaulio sūnūs gudresni už šviesos sūnus, kaip sako pats Kristus (Luk. 16, 8), ir štai po kiek laiko jau jo paties kruvinai uždirbtas centas eina ar į Rusiją, ar Ispaniją, ar lietuviškai bedievystei platinti, nes jeigu katalikai tų įstaigų nepalaikytų, iš kur jos ilgai galėtų gyvuoti? Jos greitai užsidarytų ir laikraščiai išnyktų. Štai kur slapti Bažnyčios persekiotojai.

Dar daugiau. Ir čia liūdniausia mūsų katalikų pusė. Jeigu, pavyzdžiui, Šv. Tėvas pagarsino kokį svarbų dalyką, sakysim, kad katalikai tėvai leistų tik į katalikiškas mokyklas savo vaikus, arba platintų katalikišką spaudą, arba visi prisidėtų prie Katalikiškos Akcijos... koks iš to viso atbalsis? Nugi lyg tie apaštalai vėl toliau sau miega, o tu sau vienas prakaituok Alyvų darželyj. Šv. Tėvas antrusyk ir trečiusyk primena: Budėkite ir melskitės, nes jau priešas artinasi... Bet kur tau, dar labiau suknarkė ir toliau miega. Kada jau priešas Kristų riša ir veda į mirtį, tuomet tik Jo draugai, kaip dabar Ispanijoj, subruzdo, ir išsitraukęs Petras kardą kerta Malkui ausį, bet jau pavėluota kova. "Petrai kišk savo kardą į makštis, nes jau prisiartino tamsybių viešpatavimas".

Jeigu visi katalikai būtų susipratę, joks priešas prieš juos neatsilaikytų. O dabar, sakysim, kokiam krašte valdžia atima iš katalikiškų organizacijų mokyklas, ar uždarinėja pačias draugijas, katalikai mostelia ranka: O kas man, sako. Tegul patys vyskupai apgina. Tai jų dalykas. Aš, girdi, galiu savo tikėjimą apginti savo širdyje. Iš ten jo niekas neišplėšė. Ir štai tokiu būdu katalikai patys leidžia Bažnyčios priešams žingsnis po žingsnio eiti iki pat širdies. Jau kada užliepsnojo bažnyčios, kunigai išžudomi, tuomet ir tik tuomet, žiūrėk, jau Petras verkia, o Judas pasikaria, bet jau po laiko, nes Kristus eina į mirtį, taip ir Bažnyčia toj šalyj eina į griuvėsius.

Tat meskime visokį apsileidimą ir mieguistumą į šalį. Bažnyčios Galva Šv. Tėvas, lyg tas senelis prieš mirtį, suspaustas iš visų pusių kūno ir sielos skausmų, atsišaukė per radio laike Kalėdų švenčių į visą pasaulį, kad visi katalikai vienintųsi. Tai paklausykime jo šauksmo, o taip pat kovo mėnesį melskimės paskirta Šv. Tėvo intencija už persekiojamus katalikus, kad jie ištvertų iki galo, ir kad Katalikų Bažnyčia galutinai susilauktų laisvės ir ramybės.

Kun. J. Bružikas S. J.

LIETUVĖ — PIRMOJI PROFESIONALĖ MOTERIS ŠOFERĖ ARGENTINOJE

Neseniai į Buenos Aires laikraščius buvo įdėta vienos lietuvės fotografija ir kartu aprašymai. Toji lietuvė moteris — K. Povilauskaitė, — tai pati pirmoji moteris, gavusi profesionalės šoferės knygutę Argentinoje. Jis yra baigusi vadinamąją šoferių akademiją ir išlaikiusi reikalingus egzaminus. Tarnauja šoferiu dr. Mello šeimoje.

K. Povilauskaitė ir toliau domisi technikos dalykais, laisvu laiku vis triūsia prie moterų. Jei tik aplinkybės leisiančios, ji mėginsianti savo laimę ir automobilių lenktynėse, kurių nemaža buvo Buenos Aires didmiestyje ir kituose Argentinos miestuose.

Viename sąsiuvinyje 5-kios giesmės: "PER TAVO ŠVENTĄ PRISIKĖLIMĄ", "LINKSMA DIENA", "REGINA COELI", 'AVE REGINA" ir "ANGELŲ GIESMĖ" 35c.

Užsakymus su pinigais siųskite "Darbininkas", 366 West Broadway, So. Boston, Mass.

Maištas Prieš Dangų

Parašė —
Daniel A. Lord, S. J.

Vertė —
Gintaras

MAIŠTAS PRIEŠ DANGŲ
Kun. J. Karaliaus premijuotas vertimas

(Tęsinys)

APSIGYNIMAS ANTPUOLIŲ

Šioj karionėj, kaip ir kiekvienoj kovoj, jeigu norima apsiginti, tai reikia narsiai užpulti. Kristaus kariai apkasuose ne visuomet pasilieka, bet kartkartėmis puola savo priešus. Kartais jie Kristui laimi naujų kareivių iš Liucipieriaus legijonų.

Dažnai pasitaikė, kad biznieriai arba bendruomenės vadai patraukia Kristui daugiau žmonių savo geru pavyzdžiu, negu visokiais ginčais. Už kiekvieną blogą spausdinį reikia išleisti geras veikalas. Meilės veiksmai, padaryti savo artimui, savaime iššaukia ir iš jo meilės darbų, o abejingi žmonės semia daug drąsos iš narsųjų pavyzdžio.

ISTORIJOS EIGOJE

Amžių raidoje, daug moterų ir vyrų, degdami kilniu pasišventimu, įstojo šion kovon, kad priimti Kristaus vadovystę. Šv. Paulius, nustojęs persekioti krikščionis, tuo pačiu uolumu ėmė kovoti už Kristų. Liucipierius aiškiai suprato, būk neteko veiklaus pagelbininko, kuomet išgirdo jį šaukiant: "Viešpatie, ką turiu daryti?"

Kankiniai noriai paguldė savo galvas tokiam aukštam tikslui. Misijonieriai drąsiai žengė į pagonų šalis, kur Liucipierius buvo garbinamas stabų pavidale, ir nuvertę tuos stabus, pagonų šventovėse jie pastatė išganymo kryžių.

Išėję iš namų, kaip kad Kristus iš Nazareto namelio, kilnūs vyrai yra davę pasauliui gerą pavyzdį. Ir visa eilė moterų, pradedant nuo tos saujelės ant Kalvarijos kalno ligi naujagadynės vienuolės arba Madonos, — visos yra kovojusios su nepaprastu narsumu. Šv. Agnieška, Cecilija, Teresė, Kotrina, Pranciška, Orleano Mergelė, Kotrina iš Sijenos, ta vienuolė, kuri tave mokino, tavo motina, kuri palinksmino tavo jaunystę, —visos noriai kovojo visų svarbiausią kovą dėl Dievo meilės.

APŽVALGYDAMI PRIEŠUS

Prieš mūsų akis šiais laikais renkasi Liucipieriaus kariuomenė, pasirengusi svarbiam antpuoliui. Apsišarvuojusi neapykanta link Dievo ir Jo įsakymų, ir atvirai pasiryžusi sunaikinti visą civilizaciją, ji šiandien puolė tikėjimą, meilę, nekaltybę, moterystę, ir šeimą.

Liucipieriaus kariai atrodo kiek mažiau gražūs ir galingi, kaip kad angelai, kurie kėlė maištą prieš Dievą. Iš veido jie panašūs ne vien į tuos išdidžius žydų kunigus, kurie Jeruzalėj išnaudojo bažnyčią, bet ir į tuos gudrius romėnus, kurie pažvelgdami į Dailydę-Karalių, laikė Jį bepročiu. Ir kaip tie kunigai ir valdovas Pilotas, taip ir šie naujagadyniai daro suokalbį sunaikinti Kristų, kuris, girdi, drįsta jiems kalbėti apie skaistybę, tikėjimą ir Dievo įsakymus.

Ką reiškia kad ir gražiausiai išpuoštas kardas, jei jis perduria Kristui ir žmonijai širdį? Kas per nauda žmogui gudriai kalbančiam, jei jis išjuokia Išganytoją? Ir ką padeda gabiam rašytojui, jeigu tuo gabumu ir sumanumu jisai puola Dievą, ir pašiepia vyrų teisingumą ir moterų skaistumą?

Kokia nauda vertelgai susikrauti milžiniškus turtus, ir naktimis lėbauti, kai pagaliau turės išduoti Dievui viso gyvenimo apyskaitą? O ką padės gražuolei pamatyti savo vardą išrašyta elektros raidėmis teatruose, jei nebus taip pat įrašytas Gyvenimo Knygoje?

ŠIŲ LAIKŲ ŠŪKIS

Kristaus generolas, Šv. Tėvas, ragina kovon ištikimus kareivius, sušukdamas: "Katalikiškasis Veikimas!"

Tame šūkyje nėra nieko miglota arba dviprasmiška. Juk tai yra paraginimas žmonėms subruzti, kuomet artinasi Liucipieriaus pulkai. Popiežiaus šauksmas reiškia: "Pasišvęskite Kristaus tarnystei".

Tas šūkis yra patraukęs naujų pulkų į Kristaus armiją. Stropiai jie darbuojasi sielų išganymui, k. a., — jie padeda misijonieriams, — ateina į talką klebonui, — dalyvauja katalikiškuose veikimuose, — išplėtoja kat. literatūrą, — paaiškina kitiems tikėjimo tiesas, — atlieka gailestinguosius darbus, ir visą eilę kitų veiksmų, kuriais galima naudotis Kristaus garbei.

PASKUTINIS NUSPRENDIMAS

Kai siela stos Dievo teisman, ji nenorės atsakyti Teisėjui: "Aš kovojau prieš Tave". Priešingai, ji norės nuolankiai išsireikšti: "Kristau, mano Vade, kiek galėdamas kovojau šalia Tavęs".

Neužtenka taip apsispręsti mirties patale. Ne. Žmogus tada jau nebekareivis, kuomet

Apsidrausk Ateičiai!

"Vienas iš didžiausių troškimų, kuris yra užplūdęs šių dienų pasaulį yra APDRAUDOS BEI APSAUGOS TROŠKIMAS. Tautos, kaip antai Prancūzija, būtinai reikalauja apdraudos, lyg kad būtų koki nenusavinama joms teisė. Milijonai daro didžiausias aukas apdrausti savo gyvybę ir nuosavybę ateičiai; reikalauja pensijų senatvei; apsaugojimo nuo nedarbo ir nelaimių ateityje".

Taip rašė vienas žymus Amerikos rašytojas. Labai įdomi, vienok, yra jo išvada, kuri galėtų stumti žmogų į beviltį...

"Visos šios priemonės ir įstatai", jis toliau aiškina, "apsisaugoti nuo ateities sunkumų ir pavojų savaime yra geros, jeigu žmogus vien tik jais nepasitikėtų, nes galų gale šiame gyvenime nėra tikros apsaugos! Pasilieka, tat, žmogui linksmai priimti gyvenimo nepastovumus, išūgdyti sieloje reikalingą atspirtį — pakęsti ir pakelti visa, kas tik ateityje galėtų jam atsitikti. Vienu žodžiu, reikalinga tam tikros vidujinės drąsos (Inner fortitude).

Toki, tat, yra šių dienų filosofija, kurios šviesa Amerikos piliečiams patarta ateities nepastovumo ir baimės šešėliams panaikinti. Vadinasi, žmogus turi remtis vien naturališkąja dorybe, būtent, kažkokia VIDUJINE DRĄSA visoms nelaimėms pergyventi.

Tačiau, kas daugiausiai traukia dėmėsį, yra faktas, kad pasaulis nugąstaudamas ateities ir baimingai žiūrėdamas į gyvenimo nepastovumą, rimtai yra susimąstęs ir imasi apsigynimo priemonių, būtent, bando apsidrausti ateičiai. Valdžios, kaip antai Anglija, Prancūzija ir kitos Europoje, o dabar nesenai ir Amerikoje yra išleidusios įstatymus, kaip pav. Socialinis Apsaugos Aktas, (Social Security Act), kuriuo valdžia tikisi išvaikyti ateities šmėklas; aprūpinti vargstančias našles, pasenusius ar sužeistuosius darbininkus. Šis nerimas ir baimė dėl ateities, tas troškimas apsidrausti, kad senatvėje būtų kuo nors pragyventi, yra žymiai padidėjęs paskutiniais laikais, dėl to, kad daugelis buvo depresijos metais skaudžiai pergyvenę didžiausių vargingumų.

Nenoroms, taigi, ateina mintis, kad tosios baimės dėl ateities priežastis glūdi tame, kad daugumas **gyvena šiam pasauliui!** Jeigu žmogaus paskučiausias tikslas yra šis gyvenimas, tai, beabejo, jis protingai daro apsidrausdamas nuo sunkumų ateityje. Tačiau, žmogaus gyvenimo tikslas yra daug kilnesnis. Kiekvienas geras katalikas gerai žino, kad šiame gyvenime niekados nebus pastovumo ir užtikrintos laimės. Jo ausyse vis skamba užrūstinto Dievo žodžiai, tarti nusidėjusiems pirmiesiems žmonijos tėvams: "Savo veido prakaite tu valgysi duoną iki nesugrįši į žemę..." Jo nesuklaidins netikrieji pranašai, bolševikėliai ir laisvamaniai, kurių evangelija yra "persodinti" Rojų iš dangaus į šią mūsų žemę; įvesti visišką ramybę ir pagaliau panaikinti visą skausmą ir vargą. Jūjų, tačiau, klaida kila iš to, kad jų fanatiški siekimai ir troškimai apima vien tik šios žemės gerybes — jųjų akys žiūri vien į tą purvą, į tas dulkes, iš kurių jie yra kilę — jųjų širdys tik geidžia to, kas kūnui malonu. O, kas svarbiausia yra apsišvietusiam žmogui — šios žemės daiktai negali būti pilnai ir visuspusiškai įvertinti neatsižvelgiant į tą gyvenimą anapus grabo, kurs amžinai tęsis. Šitą tiesą paneigus, ir pati sąvoka — kas yra gera ar bloga — visiškai išnyks, ne tik to, bet ir visas šis gyvenimas taptų didžiausia mįsle!

Mūsų tikėjimas moko, kad mes Dievo sutverti ne žūstantiems ir pasikeičiantiems šios žemės dalykams, bet amžiniesiems. Mes čia esame tik ištremti Jievos vaikai, svečiai iešką amžinojo miesto. Pinigas, turtas, sveikata, smagumai savyje nieko nereiškia. Svarbiausia, kad jais tiksliai ir protingai naudotumėmės! **Jėzus Kristus,** mus atpirkęs, nepanaikino skausmo ir vargo. Jis juos yra pakeitęs į dorybės motivus ir nuopelno progas. Nė vienas negali tikėtis amžinosios laimės, jeigu jisai neseks savo Išganytojo kraujais aplaistytomis pėdomis! Jojo gi kentėjimas ir darbai pasaldino visą skausmą ir visus mūsų darbus.

Mes, tat, negalim tenkintis vien naturališkąja dorybe — kažkokia "vidujinia drąsa". Nors ir turime verstis naturališkomis pajėgomis — reikia virš to antgamtinės pagalbos.

Mums, tačiau nereikia per daug nugastauti dėl šio gyvenimo ateities. Protingas katalikas apsidraudžia senatvei, tačiau, jis toliau apsidraus gyvenimui anapus grabo! O tam apsidraudimui irgi reikia mokesčių, būtent: laikyti savo sielą Dievo Malonės stovyje; kasdien pergalėti save; kasdien melstis; kasdien lavintis dorybėse, taip, kad pagaliau jo gyvenimas būtų pagrįstas dorybių įpročiais... pav. skaistybės, nusižeminimo, teisingumo, savęs išsižadėjimo; žodžiu, jis leidžia Kristui apsireikšti jame. Tie geri įpročiai užtikrins jam amžinąją laimę. Taip darant, geras katalikas tampa drąsuoliu gyvenimo sunkumuose, nes jis semia tą drąsą ir stiprybę iš visos gyvybės Šaltinio, būtent, iš Kristaus šv. Eucharistijoje, Kurio Kūną jis valgo ir Kurio Kraują jis geria. Taigi, nors ir ašaromis patvinsta jo akys; nors ir skausmas kartais drąsko jo širdį; nors ir pagundos jį kankina, jis vis eina pirmyn, bekovodamas sunkią kovą del dorybės. Kovoje ir nelaimėse blizga jam iš veido kažkoks nežemiškas ramumas. Jo akys ir širdis ir mintys vis kreipiasi į anapus grabo, kame jam šviečia gaivinanti amžinybės šviesa.

Pr. Aukštikalnis S. J.

Worcester, Mass.

AUŠROS VARTŲ PARAP.

Aušros Vartų parapijiečiai rengiasi ir su nekantrumu laukia didžiausio šiais metais įvykio, tai nepaprasto koncerto su šokiais. Tas koncertas įvyks trečiadienio vakare, sausio (Jan.) 27 dieną, Mechanics Hall 321 Main St., Worcester, Mass. Pradžia lygiai 8:00 valandą. Koncerte dalyvaus žymiausis Worcesterio orchestras, visiems žinomi ir mėgiami solistai p-lė Julė Mitrikaitė ir p. Rapolas Juška. Naujosios Anglijos pagarsėjęs, p. Juškos vedamas, vargonininkų choras, ir didžiulis Aušros Vartų Bažnyčios choras. Iš to jau galima spręsti, kad koncertas tikrai bus nepaprastas. Po koncerto toje pat salėje prie didelės orkestros tęsis šokiai ligi vėlybai nakčiai. Jau dabar yra išparduota virš 1900 tikietų, o kas bus dar ligi koncerto ir koncerto dienoje?! Visas pelnas skiriamas Aušros Vartų bažnyčios išbaigimui.

Aušros Vartų bažnyčia jau visai baigiama, dar mėnesis ir viskas bus pabaigta. Kuomet viskas užsibaigs, tai bus viena iš gražiausių bažnyčių. Dar daug reikia lėšų viską išmokėti ir tinkamai įrengti. Žmonės supranta reikalą, atjaučia, patys greitai ir iš širdies aukoja, remia visus parengimus, taip kad be baimės viskas išeis kuogražiausiai. Reikia taipgi pažymėti, kad daug yra prietelių iš pašalies, kurie gelbsti Aušros Vartų Bažnyčiai savo aukomis ir prie įvairių parengimų prisidėdami.

Naujų Metų pradžioje mūsų klebonas kun. K. A. Vasys išdavė metinę parapijos pajamų ir išlaidų apyskaitą. Viso pajamų buvo $36,631.82, o išlaidų $29,811.10. Visų metų darbuotė buvo labai pasekminga. Šią savaitę mūsų kunigai baigia kalėdoti, taigi su kalėdojimo užbaiga parapijos pajamos vėl žymiai padidės, nes visi stengiasi ta proga aukoti bažnyčiai.

Petras ir Elena Monkevičiai susilaukė sūnaus. Sausio 10 dieną pakrikštytas vardu Dovydas - Vincas. Krikšto tėvais buvo Vincas Klimavičius ir Ona Callahan.

Juozas ir Julė Sinkevičiai susilaukė dukters. Sausio 10 dieną pakrikštyta vardu Glorija - Ona. Krikšto tėvais buvo Alfonsas Palubeckis ir Angela Anusevičienė. Glorijos - Onos motina yra tikra kun. Jono Bakano sesuo. Reiškia dėdės garbė padidėjo.

Sausio 14 dieną mirė a. a. Martinas Karlonas. Palaidotas su bažnytinėmis apeigomis sausio 16 dieną Notre Dame kapinėse.

Sausio 17 dieną pasimirė jauna mergina, 26 metų amžiaus, a. a. Ona Vinckiutė. Jos tėvai turi ūkę Oxford, Mass. Palaidota su bažnytinėmis apeigomis sausio 20 dieną Šv. Jono kapinėse.

ŠV. KAZIMIERO PAR-JA

VYČIŲ SUSIRINKIMAS

Antradienį, sausio 12 d., įvyko Vyčių 26 kp. susirinkimas, mokyklos svetainėje. Naujoji valdyba užėmė savo vietas: pirm. — Vincas Kereišis; vicepirm. Pranciška Paulauskaitė; fin. raštininkė — Viktorija Augustinavičiūtė; raštininkė — Anelė Čuplytė; kasierius — Felexas Puzara; kasos globėjai — D. Ragalauskaitė ir Adelė Streimikiutė; tvarkdarys — Petras Matukaitis.

Svarstoma apie savo kambarius, kurie bus sujungti su Choro Klubu. Nutarta sujungti, ir kad tuojaus prasidėtų puošimas kambarių. Taipgi nutarta laikyti semi-formal šokius tuojaus po Velykų.

Kitas Vyčių 26 kp. susirinkimas įvyks vasario 9 dieną.

CHORO KLUBO VEIKIMAS

Šv. Kazimiero par. choro susirinkimas įvyko penktadienio vakarą, sausio 15 d., mokyklos svetainėje. Šeši nauji nariai prisirašė į Choro Klubą. Svarstoma apie išlaikymą kambario bendrai su Vyčiai. Komisiją kambario išlaikymui sudaro šie: Vincas Bačkauskas, Ona Lukosevičiutė ir Adelė Streimikiutė.

Nutarta rengti šokius ir vakarienę balandžio mėnesį, Hotel Mayfair. Antanas Tumas išrinktas prižiūrėtoju to vakaro.

Vasario 8 d., įvyks šokiai Danny Duggan's šokių svetainėje, Chatham g-vės, 8 val. vakare. Gros Bob Richman ir jo 13 Redcoats. Bilietai 40 centų. Galima gaut pas kiekvieną choristą(ę).

SPORTININKŲ VAKARAS

Šeštadienį, sausio 16 d., prasidėjo sportininkų teatras ir vaidinimas du kart į dieną: 2:30 val. po pietų ir 8 val. vak. Baigsis sausio 23 d. Vaidinamas Worcester Memorial Auditorium Lincoln Sq.

Korep. M. Y.

ŠV. KAZ. PAR. METINĖ APYSKAITA

Šv. Kazimiero parapijos 1936 metų pajamos buvo labai gražios. Visų metų

pajamos	$20,927.49
išlaidos	20,683.57

Parapijos skolos atmokėta $5,000. Dabar turime skolos $21,500.00. Parapijos nuosavybė $345,000.00.

Klebonas kun. A. Petraitis duodamas metinę apyskaitą dėkojo parapijiečiams ir draugijoms, kurios darbavosi parapijos naudai. Šioje parapijoje lietuviai biznieriai ir susipratę parapijiečiai visuomet uoliai dalyvauja parapijos parengimuose ir gausiai aukuoja. Todel ir pasekmės visuomet būna labai gražios. Taigi ir šios parapijos kunigams yra labai malonu darbuotis.

Šios draugijos darbavosi bendrai su šios parapijos klebonu kun. A. Petraičiu 1936 m. ir parengimai davė gražių pasekmių.

Tretininkų dr-ja	$81.15
Šv. Onos mot. dr-os duokl.	114.15
Kortavimo vakaro pelnas	43.30
Valgių pardabimas	35.76
Pikniko pelnas	69.20
Tai vis Šv. Onos dr-jos.	
Parapijos kolektorių beano	66.20
Par. choro beano pelnas	79.53
Sodalicėių Vaidinimo peln.	84.00
Šv. Marijos Vardo mot. dr. pikniko pelnas	72.00
Parap. vakarienės pelnas	390.00
Par. choro met. minstrel	300.00
Par. metinis pikniko peln.	1467.09

Čia matome, kad viršminėtos drjos savo pareigą labai gražiai atliko. Už tad užsipelno aukštos pagarbos.

KATALIKIŠKOJI SPAUDA IR BLAIVYBĖ

Kleb. kun. A. Petraitis teikdamas šios parapijos metinę apyskaitą labai gražiai padarė keletą gražių pastabų, kurios duod laimės šios parapijos katalikiškoms šeimynoms, būtent, kiekvienoje šeimoj turėtų būti katalikiška laikraštis. Kiekvienas parapijietis privalo remti vairius parapijos parengimus. Prie šių svarbiausi dalykų tai yra blaivyb šeimoje. Šeimoje kur yr gerbiama blaivybė, te viešpatauja meilė ir suti kimas.

MOKINIŲ VAKARAS SEKMINGAS

Sausio 10 dieną, š. m Šv. Kazimiero parapijo mokiniai, vadovaujant Se selėms Kazimierietėms turėjo gražų parengim bažnytinėje salėje. Suvai dinta "Sučiupo" ir įvairi pamarginimų, kaip tai dainelių ir šokių. Šiam parengime dalyvavo šio parapijos rinktoji visuo menė, kurios buvo piln salė. Šio parengimo visa pelnas parapijai.

Dusmeniški

Tel. 2-3381 Delivery
Domestic and Imported Brands
EDWARD YANOVER'S
PACKAGE STORE
Užlaiko Visokius alkoholinius gėrimus — Degtinę, Vyną ir Alų.
278 Millbury Street
Worcester, Mass.

RCA VICTOR
VISŲ BANGŲ
Naujos Rūšies Radio
MAGIŠKA AKIS
METALINĖS TUBOS
MAGIŠKI SMEGENIS
CHARRON'S
20 Trumbull St.
Worcester, Mass.

POPE OPTICAL CO.
Albert R. Barker
Kada Jums reikalingi akiniai, leiskite mums išegzaminuoti akis ir pritaikinti akinius. Mes padarome dirbtinas akis.
397 Main St. Tel. 6-1944
Worcester, Mass.
275 Main St. Webster, Mass.

CHESTNEY'S CANTEEN
Geriausia lietuviška užeiga, kur užlaikomas geriausias alus ir kiti gėrimai.
90 Millbury St.,
Worcester, Mass.

TAU PASIRINKTI

Kristus — mano vadas. Kurie Kristaus nepažino arba pažinodami atmeta Jį, tegul tokie seka Liucipieriaus pėdomis.

Tad, tau reikia pasirinkti. Juk čia nėra svajonė, nei išmislas, nei sapnas, bet faktas — kietas ir baisus.

Kaip tame regėjime danguje, taip ir tau teks pasirinkti arba Kristų arba Liucipierių.

Taigi, kurioj pusėj tu stovi? Kurį vadą išsirinksi?

Liucipierių su jo šalininkais? Tuos nepaklusnius ir nedėkingus angelus? Kainą, pirmutinį žmogžudį? Ar Babelio bokšto mūrininkus? Ištvirkusius Sodomos nusikaltėlius? Ar nešvarių tikybų kunigus? Pilotą ir Judą? Herodą ir Neroną? Arijų ir pirmutinius atskalūnus? O gal Voltairą ir kitus rašytojus, kurie pajuokia Dievą? Ar dykaduonius karalius ir jųjų gašlius palydovus? Anglijos karalių Henriką, kuris nebuvo ištikimas nei savo žmonoms, nei Bažnyčiai? Ar gabius moderniškus rašytojus, kurie iškreipia teisybę, ir tyčia išveda iš kelio jaunuolius ir jaunuoles? Ar galvažudžius, kurių rankos krauju nudažytos, ir kurie sunaikina žmonių kūnus ir sielas? Nejaugi tokie pritraukia tave!

O gal pasirinksi Kristaus kariuomenę? Arkangelą Mykolą ir ištikimuosius angelus? Ar patriarkas, kurie stabų negarbino, ir Liucipieriui neaukojo savo vaikelių? Šv. Petrą, ir kitus Apaštalus, pasirengusius atnaujinti pasaulį Kristuje? Šv. Sabastijoną ir Laurynąą? Šv. Anastaziją ir Filomeną? Šv. Pranciškų Ksaverą ir Alijošių? Šv. Teresę-Gėlelę ir jaunąją Gabrielių? Misijonierius, užkariaujančius Kristui pasaulį? Tėvus, pasidžiaugiančius savo vaikeliais? Vienuolynų viršininkes iš anų laikų? Kilnias moteris, išauginusias gražias šeimas? Rašytojus kurie mylėjo teisybę, o ne gu drumą, ir tikrą grožį daugia nekaip gražiausį purvą? Mok slinčius, kurie matė Dievą kiekvienoj dulkelėj? Ar švenčiuosius, dainius, ir visą eilę nekaltų, tvirtų, nedorųjų asmenų?

Jų tarpe randas ir Marija Kristaus Motina. Ten yra i dorųjų ir pasižymėjusiųjų, ku riems gal niekad neteko išgirsti apie Kristų, tačiau kuri mylėjo savo artimą ir gerbė teisybę ir grožį.

Ir vieni ir kiti kviečia tave stoti jų eilėsna.

Juk tai yra kova ligi mirčiai.

Ta kova neišvengiama.

Kuri kariuomenė tavo? Kuriam vadui prisieksi ištikimybę?

(PABAIGA)

Šv. Rožančiaus Iškilmėj Spalių 7 d., 1936 m.

---

giltinė ateina jo pašaukti. Toksai pasirįžimas turi pareiti nuo jaunuolio arba subrendusio žmogaus, ir turi būti laisvai išreikštas.

Kristus neprivers tavęs tą nuosprendį padaryti. Turi išsirinkti laisvai — be prievartos. Dabar, kaip ir visuomet, nori Jis laisvo tarnavimo. Dabar, kaip ir visuomet, kitokio Jis nepriims. Kristus trokšta, kad Jo broliai ir seserys kovotų už Jį, tačiau ne kaip vergai arba pasamdyti kareiviai.

Patsai Kristus būtų galėjęs pasaulį užkariauti, nes Jis buvo Visagalis, — Dievažmogis. Vienu mostu būtų galėjęs sutriuškinti Savo priešus, ir po to, būtų grįžęs pergalės keliu tiesiog į dangų. Tačiau, toksai nebuvo Jo tikslas. Jis norėjo, kad ir mes pasidalintum su Juo tąja dangiškąja garbe. Jis leido mums dalyvauti toj karionėj nešioti garbingas žaizdas, užkariauti Jam naujus plotus. Jo vėliava buvo kryžius laisvanoriams sušaukti. Užsigeidė Jisai draugų, kurie laisvai ateitų pas Jį. Jis norėjo narsių vyrų, ištikimų Dievui Tėvui, ir pasišventusių savo artimams.

MANO VADAS

Su kokiu džiaugsmu man tenka suprasti mano aukštą privilegiją! Juk galiu stovėti šalia Paties Kristaus; galiu pasisavinti Jo tikslus bei užsimojimus. Galiu vadinti Jį mano Vadu, kuris jau ne koks godus generolas, nusistatęs pasaulį apiplėšti, ir ne žiaurus diktatorius, kurio akys degte dega galybės gašlumu. Aš neiru filosofo pėdomis, kuris džiaugias, radęs šį tą naujo apie visatą.

Aš pasekiau garbingąjį Dievo Sūnų, Kurio akys gailestingumo pilnos, — Kurio rankos žaizduotos dėl meilės žmonių, — Kurio kojos nenuilstamai nuveda Jį pas pasaulio neturtėlius ir paliegėlius,— ant Kurio pečių užkrauta viso pasaulio nelaimių našta,—Kurio mintyse glūdi dieviškųjų tiesų šaltinis, — ir Kurio Širdis degte dega iš meilės Dangiškojo Tėvo vaikams.

Aš pasekiau Vadą, neapkenčiantį tik piktą, ir kovojantį prieš visa tai, kas tik kenktų žmonijai. Pareiškiu savo ištikimybę pasaulio garbingiausiam Žmogui. Aš pasekiau Jį, gal pavojuose ir baimėje Alyvų Darže, ir neva nepasisekimuose ant Kalvarijos kalno. Iškalbingi, bet klastingi žodžiai manęs neapvils. Įdomių, bet blogų knygų įtakai nepasiduosiu.

Kurie pilnai nepažino Kristaus, bet vis tiek kovoja prieš Jį, tokiems pareiškiu gilaus pasigailėjimo. Kurie Kristui prieštarauja su neapykanta savo širdyse, tokiems paskelbiu karą, ir iki paskutiniųjų žadu ginti Kristaus Asmenį.

KAS GIRDĖTI LIETUVIŲ KOLONIJOSE

LOWELL, MASS.

PASKAITA

Kelios savaitės atgal kun. Kaz. J. Jenkus iš So. Bostono skaitė begalo gražią ir pamokinančią paskaitą su paveikslais temoje — "Ben Hur". Tai pirmą kartą mačiau tiek daug žmonių atsilankusių į panašų surengimą. Pagirtina. Vakarą surengė šv. Vardo vyrų draugija.

NAUJA PRAMONĖ

Pereitą savaitę į Lowell iš Richmond, Me. atsikraustė nauja batų išdirbystė — The Green, Barr Co. sakoma darbo turės 400 darbininkų.

PRADEDA ATSIŽYMĖTI

Malonu matyti kaip vietos anglų laikraščiai paduoda vardus lietuvių jaunuolių, kurie atsižymėjo moksle Lowell High School. Paprastai lietuvių vaikai tingi mokytis. Pastarasis atsižymėjimas High School parodo, kad jaunimas pradėjo iš miego pabusti.

L. D. S.

Vietos Liet. Darbininkų Sąjungos 97 kuopa turėjo metinį susirinkimą. Nutarta surengti prakalbas vajaus metu. 1937 metų valdyba išrinkta: pirm. — Jonas Šaukimas; rašt. — Tamas Versiackas; kasierius — Adomas Dzedulionis.

MOKYKLOS JAUNIMAS

Parapijos lietuvių kalbos mokyklos vaikučiai vadovystėje Kazimieriečių Seselių, rengiasi prie vaidinimo vakarėlio, kuris įvyks balandžio mėnesį.

JAUNIMAS REMIA PARAPIJĄ

Begalo malonu bažnyčioje išgirsti sekmadieniais kiek gražaus jaunimo — vaikinų ir merginų prisirašo prie parapijos.

KATALIKAI REMIA PRIEŠUS

Keista kaip daugelis čionykščių katalikų nemoka atskirti savo priešų. Kada kairieji surengia ką nors ir atvažiuoja į jų surengtus vakarėlius koks nors burnotojas, žiūrėk katalikai, užsimovę kepurę ant galvos — pasistatę kalnierių, paslaptingai traukia į priešų vakarėlį. Stebėtina kaip parapijos klebonas nuolatos ragina ir prašo parapijos žmonių remti lietuvius biznierius. Štai korespondentas matė kaip keletas iš tokių biznierių traukė į viršminėtą vakarą, kad priešams padėtų pajuokti tikėjimą. Gaila, kad randasi tokių veidmainių biznierių.

EPIDEMIJA

Pastaromis dienomis mūsų neva "apsišvietusiųjų vadų" dukterys pradėjo vestis su svetimtaučiais. Paprastais klubų svetainėse susirinkę jie kalba apie lietuvišką patriotizmą. Patys pametę tikėjimo praktiką — leidžia savo vaikams eiti ištautėjimo keliais. Negalima suprasti kaip žmonės pakenčia tokius veidmainius vadus. Vyrai nešnekėkite — žiūrėkite savo vaikų.

Užsakyk Šiandien

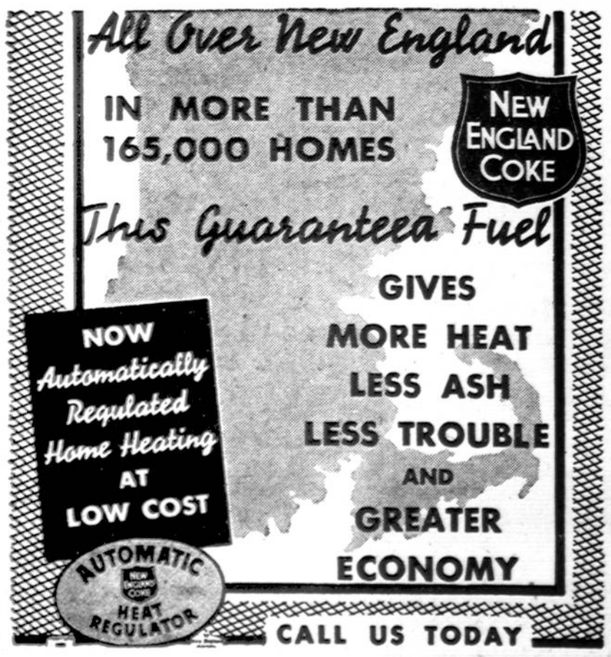

Mūsų Apdraudos Planu, kuris garantuos sutaupymą pinigų visai ateinančiai žiemai. — Pašauk,

Batchelder Whittemore

834 MASS. AVE., ROXBURY,
Telef. HIGhlands 1920

SKYRIAI—
CAMBRIDGE— SO. BOSTON— DORCHESTER.

Šv. Roko Parapijos Jaunimas

RENGIA

Mid Winter FROLIC Dance

Sausio January 29

Knights of Columbus Hall
Elm St. Brockton, Mass.

Naujos Salės Fondui Padidinti

Gros Ronny Howard's Radio Orkestra

Kviečia Visą Naujos Anglijos Jaunimą

LENKŲ DVASIA

Pas mus vis dar lietuviai atsirūgsta lenkų raugu. Pasakyk kai kuriems vadams ką priešinga lenkams — tai kaip bitės iš apversto avilio sukapos tave. Štai neseniai viename pašalpos draugijos susirinkime girdėjau panašų išsireiškimą: "mes apsiginame nuo smerties". Reiškia sulenkėjęs lietuvis kalba ir visi kiti klauso ir pritaria. Buvo ir laikų kada panašios draugijos turėjo savo valdybose išgamas lenkbernius. Lowelliečiai pabuskime — skaitome laikraščiuose kiek mūsų broliai lietuviai kenčia nuo lenkų Vilniuje — ar mes dar dantis sukandę tylėsime.

PAAUGŠTINTAS

Vietos lietuvių didis mylėtojas ir rėmėjas, portugalų Šv. Antano parapijos klebonas kun. Joseph Grillo tapo Kardinolo išaukštintas į neiškeliamus klebonus. Daugelis iš lietuvių suteikė jam asmeninius linkėjimus.

Raulas iš Pupaičių.

CHICAGO, ILL.

Šiomis dienomis čia susidarė taip vadinamas Amerikos Lietuvių Aero Klubas, kurio tikslas bus populerizuoti tarp mūsų jaunimo aviacija. Klubo pirmininku išrinktas Dr. J. Poška; vice-pirm. lakūnas Antanas Kiela; Dr. F. Pulsuckis, J. V. armijos aviatorius stoja į pagalbą; sekr. V. Rekus; ižd. p. Jakaitis; nariais A. Bacevičius ir M. Vaidyla. Klubas planuoja pavasarį surengti aviacijos dieną.

Rap.

MONTELLO, MASS.

Sekmadienį, sausio 10 d., Šv. Roko parapijos bažnyčioje įvyko Jėzaus Vardo draugijos Komunijos diena. Didelis skaičius vyrų, jaunesnių ir senesnių, tą dieną bendrai priėmė Šv. Komuniją. Tą pačią dieną, trečią valandą po pietų, buvo šios draugijos nariams pamaldos, po kurių buvo naujų narių priėmimas. Laike pamaldų, kleb. kun. J. Švagždys pasakė labai gražų pamokslą ir ragino naujus narius drąsiai prisirašyti prie šios taip skaitlingos draugijos.

Ketvirtadienį, sausio 14 d., įvyko vakarinės pamaldos Mergaičių Sodalicijos narėms. Į pamaldas atsilankė gan didelis skaičius žmonių. Laike pamaldų Sodalicijos narės bendrai ir gražiai pagiedojo porą giesmių į Švč. Panelę. Po pamaldų įvyko Sodalicijos susirinkimas laikinai vartojamoje salėje, 10 Arthur St.

Naujai statoma parapijos salė jau pasiekė išorinį savo formatą ir dabar dirbama viduje. Salė, kaip dabar stovi, atrodo labai įspūdinga ir žmonės, kurie į ją pažvelgia, džiaugiasi, kad jau ne užilgo turės šioje apylinkėje vieną iš gražiausių salių. Vikaras, kun. J. Petrauskas, nenuilstančiai prižiūrinėja statymo darbą ir rūpinasi įvesti įvairius naujausius pagerinimus. Parapijiečių aukos, pinigais ir darbu, kas kart auga.

Sekmadienį, sausio 17 d., parapijos choro vaidintojų būrys buvo nuvykęs į Lawrence, Mass., kur suvaidino jau truputį pagarsėjusią "Revoliuciją". Artistų nuotaika buvo labai smagi.

Šį vakarą, sausio 22 d., N. P. P. Švč. draugijos moterys ruošia "Centinį Jomarką" (Penny Sale) salės statybos fondą remti. Jomarkas įvyks 10 Arthur St. ir laukiama visų parapijiečių atsilankančių.

V.

DAYTON, OHIO.

Sausio 1 d. š. m. Juozui Maksimavičiui ir kitiems pasidarbavus, surengtas bankietas mūsų kleb. kun. L. Praspalių pagerbti, jo vienų metų klebonavimo proga. Dalyvavo virš 30 šeimynų. Klebonai įteikta daug gražių dovanų.

Juozas Maksimavičius yra naujas parapijietis, bet jis daug darbuojasi parapijoj.

Bankieto šeimininkės buvo pp. Pranciška Žilinskienė ir Zakaravičienė. Grojo parapijiečių orkestras.

Sausio 10 d. kleb. kun. L. Praspalius suruošė bankietą svetainėj dėl parapijos komiteto ir choro. Buvo skanių valgių ir gėrimų. Visi linksmai praleido laiką. Dėkojo komitetas ir choras klebonui ir šeimininkėms, pp. Žilinskienei ir Zakaravičienei, kurios visuose parengimuose pasitarnauja.

Penktadieniais parapijos svetainėje įvyksta "card party's" parapijos naudai. Visi kviečiami dalyvauti.

Metinis parapijos bankietas įvyks vasario 16 d. Visi parapijiečiai dalyvaukite.

Šv. Kryžiaus lietuvių par. metinis susirinkimas įvyko sausio 17 d. Klebonas išdavė metinę apyskaitą. Tik per vienus metus kun. L. Praspaliaus klebonavimo padaryta daug naudos. Garbė klebonui ir parapijos komitetui. Daug darbavosi parapijos darbe pp. Pranas Gudelis ir Leonas Razauskas.

Parapijos komitetan 1937 m. išrinkta šie: Klemensas Zupkus, Konstantas Kelečius, Leonas Razauskas, Pranas Gudelis, Motiejus Razauskas, Juozas Sinkevičius, Jr., Mykolas Petkus, Zigmas Gudelis, Pranas Ambrozaitis, Stasys Grincevičius, Juozas Augustas.

Taipgi išrinkta komisija ir iš moterų, būtent, Kotrina Gudelienė, Anelė Petkienė, Ona Kelečienė, Pranciška Žilinskienė, Ona Rugenienė, Ona Petkienė, J. Markevičienė, Elz. Sinkevičienė, M. Grincevičienė, Iz. Latovienė, M. Kavaliauskienė ir Vik. Olekienė.

Bažnyčioj kolektoriais išrinkti tie patys, būtent, Jurgis Žilinskas, Jr., Povilas Andriuška, Stasys Kubilius, Juozas Martinaitis.

Korespondentė.

WESTFIELD, MASS.

Pirmas Šv. Kazimiero parapijos istorijoj Minstrel Show įvyks 8 ir 9 vasario, Šv. Kazimiero draugijos salėje, 22 William St. Jaunimas deda visas pastangas jo pasisekimui. Chorą sudaro virš septyniosdešimts (70) narių. Svarbiausias roles turi: J. Daraškevičius, A. Kazlauckas, F. Kišūnas, B. Borysas, J. Sabonis, G. Baranauskaitė, D. Kavaliauskaitė, N. Adomaitienė B. Jonaitytė ir kiti.

Teatrališki kostiumai užsakyti net iš New York specialiame institute, kurių spalva ir grožis visų skonį patenkins.

Įvairių komisijų pirmininkai darbuojasi kosmarkiausiai, kurie yra sekantieji: J. Daraškevičius, O. Klebauskaitė, F. Jutkus, M. Klebauskaitė, E. Gudauskas, P. Jonaitis, B. Valius ir k.

Tuoj po vaidinimo įvyks šokiai. Tad prašomi visi atsilankyti ir pamatyti tą gražų vaidinimą ne tik Westfieldo, bet ir apylinkės lietuviai. Pelnas parapijai. Pradžia 8 val. p. m.

B.

Šeštadienį, sausio 23 d., vakare, Šv. Kazimiero draugijos svetainėje, 33 William St. lietuviai rengia šokius, kurių pelną skiria sergantiem Kastantui Adomaičiui ir jo žmonai. Pradžia 7:30 val. vakare. Rengėjai kviečia visus vietinius ir iš apylinkių kolonijų ateiti į šiuos šokius ir paremti pp. Adomaičius nelaimėje.

Komitetas.

REDAKCIJOS ATSAKYMAI

Pittsfield, Mass. — Dėkojame p. M. A. už prisiųstą iškarpą. Sunaudosime.

Dayton, Ohio — Parapijos Korespondentei. Korespondencijas taikomas į penktadienio numerį prašome išsiųsti taip, kad gautume ne vėliau trečiadienio rytą.

KUN. D-RO M. RAŽAIČIO MISIJŲ KELIONĖ

Vasario m. 14 — 21
5 Highfield Rd.
Worcester, Mass.
Vasario m. 22 — 28,
105 Main St.
Athol, Mass.
Kovo 1 d. — 14,
64 Church St.
Pittston, Pa.
Kovo m. 15 d. — 21,
258 Zerbey ave.
Kingston, Pa.
Kovo m. 22 d. — 28,
19 Dennison St.
Luzerne, Pa.
Balandžio m. 12 d. — 18,
119 Tempel St.
Nashua, N. H.
Nuolatinis laiškams adresas: Rev. Dr. M. Ražaitis
Marianapolis College
Thompson, Conn.

KELIONĖS Į LIETUVĄ

Nuolatinis susisiekimas

NEW YORK-KLAIPĖDA

Per Gothenburgą, Švediją
Patogi, Greita Kelionė
Pigios Laivakortės

Išplaukimai laivų iš New Yorko
Vasario 16, Kovo 13,
GRIPSHOLM, Kovo 18,
DROTTNINGHOLM, Bal. 15,

Platesnes žinias apie kelionę teikia nemokamai ir, pardnoda laivakortes visi autorizuoti laivakorčių agentai ir visi Švedų Amerikos Linijos skyriai.

SWEDISH AMERICAN LINE
636 Fifth Avenue and 4, W. 51st St. Rockefeller Center, New York City.
Chicago, Ill., 181 N. Michigan Avenue
Boston, Mass. 154 Boylston Street,
Detroit, Mich., 107 Clifford Street.

Remkite tuos profesionalus ir biznierius, kurie savo skelbimais remia "Darbininką".

SYKES & SYKES
P. A. Sykes ir B. G. Sykes
LIETUVIAI ADVOKATAI
Ofisas: SANBORN BLOCK
Washington St.
Norwood, Mass.
Tel. Norwood 0330
Gyvenimo Vieta:
32 WALNUT AVE.
Tel. Norwood 1020

SAMUEL R. KOPLAN
ADVOKATAS
Ofisas:— 1134 Washington St.
S. VASILIAUSKO — NAME
So. Norwood, Mass.
Tel. Norwood 1576-R
Gyvenimo Vieta:
847 WASHINGTON ST.
Tel. Norwood — 1576-W

G. EDWARD TAYLOR
INSURANCE
Auto-Gaisro-Gyvybių-Nelaimių
Nuo 6 iki 9 mėnesių išmokėjimui
Pristatau Plates Kasdien
1134 Washington St.,
So. Norwood — Room 2
Tel. 1576-R Val. 1—5, 7—8:30.

EDW. V. WARABOW
(WRUBLIASKAS)
LIETUVIS GRABORIUS IR BALSAMUOTOJAS
1000 Washington St.
NORWOOD, MASS.
TEL. Norwood 1503
Montello Office:
10 Intervale St.
TEL. Brockton 2005

Įsigykite
PILIETYBĖS KATEKIZMĄ
Pamokinantis Apie Amerikos Piliečio Teises ir Priedermes
Jei ruošiesi gauti Pilietybės Popierius, tai ši knygelė daug jums padės, nes joje randasi daug Klausimų ir Atsakymų anglų ir lietuvių kalboje.
KAINA TIK 10c. — SU PERSIUTIMU 15c.
Siųskite užsakymus:
"DARBININKAS"
366 W. Broadway, So. Boston, Mass.

KATALIKIŠKAS JUBILIEJUS

Sekmadienį, sausio 17 d. Jonas Mockevičius ir jo žmona Pranciška minėjo 25 metų moterystės sakramento priėmimo sukaktuves. Tą sidabrinį jubiliejų savo vedybinio gyvenimo pp. Mockevičiai apvaikščiojo tikrai katalikiškai. Sekmadienio rytą 8:30 val. buvo atnašautos šv. Mišios jų intencijai. Šv. mišias laikė kun. dr-as Mendelis; jam pagelbėjo kun. Antanas Dubinskas ir kun. Jonas Mendelis. Abudu jubiliatai klupojo sanktuarijoj šv. mišių metu. Ponia Čižauskienė gražiai giedojo per Offertorium. Kun. Mendelis savo pamoksle visiems susirinkusiems priminė, kad pp. Mockevičiai per 25 metus buvo ir tebėra pavyzdys katalikiškos moterystės. Visuomet jie buvo ir tebėra žinomi kaipo geri Katalikai, ištikimi savo tautos mylėtojai, ir pavyzdingi nariai šv. Alfonso parapijoj. Jų gyvenimas visiems yra žinomas, todėl nereikalauja pagyrimo žodžių. Vienybė, sutikimas ir bendras susipratimas yra matomas visiems. Po pietų savo namuose jie turėjo surengę jubiliejinę puotą, kurioje dalyvavo giminės, prieteliai ir pažįstami. Jubiliatai gavo daug sveikinimų ir dovanų. Pp. Mockevičių sidabrinio pubiliejaus sukaktuvės buvo taip gražiai apvaikščiotos, kad daugel iš mūsų lietuvių, kurie dar laukia panašaus įvykio savo gyvenime mano pasekti Mockevičių gražų pavyzdį.

MŪSŲ CHORAS

Metiniam susirinkime, sekmadienį, sausio 17 d. sekanti choro nariai liko išrinkti valdybon 1937 m.: pirmininkas, tas pats, Stasys Jankūnas; vice-pirmininkas, Jonas Jasaitis-sūnus; raštininkė, p-lė Hilda Mandravickaitė; iždininkė — p-lė Agnietė Laukaitytė; laikraštininkė, p-lė Marijona Mažeikaitė; tvarkdarys, Jurgis Galkauskas. Kun. Mendelis, choro dvasios vadas ir muzikas Jonas Čižauskas dėkojo pereitų metų choro valdybai už jos darbą ir pasišventimą ir prašė šiemet ne tik naujos valdybos, bet visų dr-jos narių uoliai darbuotis, kad padidinti choristų ir choriščių skaitlių. Sekmadienis, sausio 31 d., bus žinomas kaipo mūsų Choro Sekmadienis. Tą dieną visos parapijos veikimas kaip bažnyčioj, taip ir salėj suksis apie parapijos chorą. Tikimės, kad atsiras vyrų ir mergaičių, kurie nepatingės, bet sutiks pašvęsti laiką ir gabumus Dievui ir Tautai, priklausydami prie parapijinio choro. Antradienį, vasario 9 d. užgavėnių vakarą dr-ja turės šeimyniška pasilinksminimą visuomeninio centro kambariuose. Nors praeityje mūsų choras jau ne kartą atsižymėjo gražiais darbais, šiemet manoma pralenkti visus pereitus nuveikimus. Tai įvyks, jei tik visi choro nariai išvien bendrai dirbs su savo muzikos vadu, mūsų gabiu, meno mylėtoju art. Jonu Čižausku. Kaip jam, taip jo bendradarbiams linkime geriausios kloties jų darbe Dievui ir Tautai.

VYRŲ KORTAVIMŲ VAKARAS

ŠŠ. Vardo vyrų dr-ja pereitą sekmadienį turėjo savo metinį kortavimų vakarą dr-jos iždo naudai. Oras buvo begalo blogas: lijo per visą dieną ir visą vakarą. Tačiau salėn susirinko gan gražus lošikų būrys. Daugiausiai buvo pinoklininkų ir pičininkų. Moterys ir vaikučiai leido linksmai laiką žaisdami bingo. Tvarka buvo gera. Viskas užsibaigė truputį po 11 val. tad visi turėjo laiko išsimiegoti pirm ėjimo į darbą. Pelno numatoma virš 100 dorelių.

NUOTRUPOS

Iš finansinės atskaitos garsintos bažnyčioj pereitą sekmadienį paaiškėjo, kad 1936 metais parapija turėjo apyvartos virš 30,000 dolerių, ir kad mūsų parapija užlaikyti reikalauja pajamų 600 dolerių į savaitę arba 100 dolerių į dieną. Tai yra suma, kurią kiekvienas parapijietis gali paimti sau apmąstymui.

Altoriaus ir Rožančiaus Moterų dr-jos metinis naujų narių priėmimas, pasisvečiavimas ir susirinkimas įvyks sekmadienį, sausio 24 d. po mišparų.

Parapijos choro rengiamas teatras ir koncertas bus išpildytas sekmadienį sausio 31 d. 4 val. po pietų. Bilietas suaugusiems 40 centų, vaikams 15 centų.

Kaip girdėti kitose kolonijose, taip ir Baltimorėje dėl nepastovaus oro daugėl žmonių serga gripu. Girdėjau, serga ponios Valčeckienė, Butkienė, Julijona Paulauskienė ir kitos. Aleksandras Murauskas, kurs buvo automobiliaus sužeistas kelios savaitės atgal, jau sveiksta.

Stebuklingo Medalikėlio novenos pamaldos, pradedant vasario 1 d. bus laikomos 4 kart į dieną. Kas pirmadienį novėnos maldos bus kalbamos 8 val. ryte, 12:10 vidurdienį, 5:30 val. ir 6:30 val. po pietų. Skaitlius tų, kurie lankosi į pamaldas auga kas savaitę. Girdėjau kun. Mendelį sakant, kad už kokių dviejų metų bus reikalinga turėti tos novenos pamaldas kokius 7 kartus į dieną, kad visi galėtų tilpti bažnyčioj. Tas nebus nuostabu, kadangi šv. Ignaco bažnyčioj, kuomet yra laikoma novena prie šv. Pranciškaus Ksavierėčio, yra reikalinga turėti pamaldas net 27 kartus į dieną, kad visi norintieji galėtų ją atlikti.

Antradienį, sausio 19 d. iš mūsų bažnyčios buvo palaidotas mažai kam žinomas a. a. Vincas Laumakis. Velionis gyveno ir dirbo pas Aleksą Mikalajūną, 508 S. Paca Street.

Metinis parapijiečių lankymas užsibaigė šią savaitę. Kunigai džiaugiasi užbaigę sunkų darbą, nes žmonėms esant išsiblaškiusiems po visą miestą nelengva kartais juos surasti. Tačiau visi buvo atlankyti; išskyrus tuos, kurie išsigimę ar išsižadėję savo tikėjimo nenorėjo juos priimti. **K. B.**

SALEZIEČIŲ MISIJŲ MARŠRUTAS

Vasario 10 d. — 21 d.
(Pelenų d., II sekm. gav.)
3230 Lituanica Ave.
Chicago, Ill.
Vasario 28 d. — Kovo 9 d.
(III sekm. gavėn. — IV.)
6812 So. Washtenaw ave.
Chicago, Ill.
Kovo 14 d. — 21 d.
(V sekm. gavėn. — VI.)
1313 Westminster ave.
Detroit, Mich.
Kovo 22 d. — 30 d.
Springfield, Ill.

Visose vietose misijas ves kun. Albinas Drazdys. Misijų atlyginimas skiriamas statomai Salezičių įstaigai Vytėnuose, kur daugelis jaunuolių ruošiasi tolimųjų kraštų misijom.

40 Milijonų Stiklų Parduota 1935 m.

STAR ALE

"JIS KALBA PATS UŽ SAVE"
REIKALAUK JO SAVO
TINKAMIAUSIOJ ALINĖJ.

STAR BREWING Co. ★ Boston, Mass.

Pennsylvanijos Žinios

CHESTER, PA.

KLEBONĄ PAGERBĖ

Sekmadienį, sausio 17 d. š. m., netikėtai patekau į Chesterį, kur buvo parapijiečių surengta graži vakarienė L. P. Klubo salėje pagerbti kleb. kun. J. Paukštį 11 metų klebonavimo sukakties proga. Nors per dieną ir vakarą lijo, bet žmonių prisirinko pilna didelė svetainė. Toks gausus publikos atsilankymas tokiame ore parodo, kad chesteriečiai gerbia ir myli savo kleboną.

Apie 6-tą valandą kada atvyko miesto Majoras ir svečiai kunigai iš Philadelphijos, tada vakarienės rengėjai paprašė visus svečius ir klebono eiti vakarieniauti. Įeinant į svetainę kleboną lydėjo miesto Majoras ir svečiai kunigai; orchestras grojo maršą. Visiems suėjus ir susitvarkius prie stalų, sugiedota Amerikos ir Lietuvos himnai. Po to vakarienės vedėjas kun. Dr. Batutis paprašė kun. A. Bublį, M. I. C. atkalbėti maldą ir pradėti vakarieniauti.

Laike vakarienės grojo orkestras ir parapijos chorai mažųjų ir didžiųjų vadovystėje varg. Mitrulytės, linksmino publiką gražiomis įvairiomis dainelėmis, kurias publika palydėjo gausiais aplodismentais.

Po vakarienės toastmasteris kun. Dr. Batutis pirmiausia paprašė ir perstatė kalbėti miesto Majorą E. Wards. Majoras dėkojo, kad ji užprašė į šią vakarienę, džiaugėsi, kad jau senai turįs su klebonu pažintį, pažymėjo klebono nuveiktus darbus 11 metų ir abelnai pagyrė visus lietuvius kaipo pavyzdingus ir gerus piliečius, ir visiems sykiu su klebonu linkėjo ateityje žengti pirmyn. Po Majoro kalbos kalbėjo svečiai kunigai Bublys, M.I.C., kun. D. Mikšys iš Philadelphijos ir jo svečias kun. J. Zabulionis, kun. Dr. Martusevičius, Majoro žmona Mrs. Wards ir kun. I. Zimblys. Beveik visi kalbėtojai, nors skirtingai, pažymėjo klebono nuopelnus dėl parapijos, jo draugiškumą ir gražų sugyvenimą su žmonėmis.

Baigiant programą kalbėjo pats solemnizantas kleb. kun. J. Paukštis. Pirmiausia dėkojo parapijiečiams už surengimą vakarienės ir svečiams už atsilankymą. Kun. A. Bubliui atkalbėjus maldą, baigta vakarienę. Po vakarienės publika dar pasiliko pasišokti. Miesto Majoras ir kunigai susirinko į kleboniją, kur dar valandėlę laiko praleido besišnekučiuodami apie vakarienę ir patirtus įspūdžius.

Svečias.

PHILADELPHIA, PA.

Šv. Kazimiero parapijos Šv. Vardo draugijos iškilmingas naujų narių priėmimas įvyko sausio 3 d. Daug narių įstojo ir pasižadėjo būti ištikimais Dievui. **F. Kondrotas.**

MINERS MILLS, PA.

Sausio 10 d. įvyko Šv. Vardo draugijos susirinkimas, kurį malda atidarė kleb. kun. Klevinskas. Valdyba liko ta pati ir 1937 m.

Nutarta, kad mirus nariui, kartu su Dvasios Vadu nueitų į šermenys ir sukalbėtų rožančių. Taipgi skirti iš draugijos ir karstnešius, jeigu tik nesipriešins velionio šeimyna arba giminės. Padaryta ir daugiau nutarimų.

Sausio 10 d. klebonas po pamokslo išdavė finansinę parapijos atskaitą. Pasirodė, kad pereitais metais neskaitant įvairių pataisymų dar atmokėta $2,500.00 parapijos skolos. Klebonas dėkojo visiems, kurie remia parapiją, bet kartu ir apgailestavo, kad yra daug parapijiečių, kurie neatlieka parapijiečių pareigų. **Kaunierius.**

Išnykęs Bažnyčių Miestas

SENELIO PASAKOJIMAS APIE BALSIŲ MIESTO ŽLUGIMĄ

Sena legenda pasakoja, kad kadaise Balsiuose buvę 5 bažnyčios. Pati pirmoji bus pastatyta Vytauto Didžiojo, (tą patvirtina ir istoriniai dokumentai), o kitos Lietuvoš - Lenkijos karalių. Tad senoje dievų šventykloje, kur 100 vaidilučių amžinai kūrendavo šventąją ugnį, išaugęs didelis bažnyčių miestas. Dabar ten nėra nei bažnyčių nei miesto. Viskas išnykę. Tik senoje prekyvietės vietoje stovi šventojo Florijono statula ant aukšto medinio stulpo. O kur - stovėjo pirmoji krikščioniškoji bažnyčia— tebestovi akmeninis aptvertas šventorius, keli palinkę kryžiai, kelios jaunos pušelės ir kiti miško medžiai. Buvusi aukuro šventovė paženklinta šv. Marijos stovyklėle, senoje medinėje koplytėlėje. Tai visa kas likę iš senojo bažnyčių miesto.

O tai atsitikę todėl, kad senieji Balsių gyventojai buvę nudemingi ir amžini girtuokliai. Už tai juos Dievas bausdavęs maru. Jų karčiamą nugramzdinęs į žemės gilumą. Bet leiskime apie tai kalbėti pačiai legendai, kurią girdėjome iš seno apylinkės žinovo - senuko jau arti 100 metų.

"... Ištvirkimas buvo didelis — moterys dirbdavo darbus, o vyrai sėdėdavo karčiamoje dienas, naktis ir gerdavo... Taip gerdavo ponaičiai, ar tikėsite visus metus. Karčiamoje buvo ir lovų. Tie nevidonai ten išsitiesę, užmiršdavo Dievą, pačias, vaikus ir... už tai juos žemė prarijo. Tie girtuokliai vieną Velykų rytą, kada žmonės susėję į bažnyčią, meldėsi, kuomet kunigas tikinčiaisiais, saulei tekant, varpams gaudžiant, ėjo apie bažnyčią, jie išgėrė po pusę gorčinės "šnapso", ir kad pasityčioti, paėmė kas gorčinę, kas šaukštus, kas leikas ir sudarę "procesiją", ėjo aplink karčiamą. Tada prisikėlęs Kristus pritrūkęs kantrybės ir jų karčiamą kartu su jais nugramzdino į gelmes... Dievas nubaudė ir jų nedorus vaikus. Juos išnaikino maras; sugriuvo miestas ir bažnyčios... Toje vietoje, kur buvo karčiama ir dabar niekas neauga— tik lekiantis smėlis, o kiekvieną Velykų naktį jie keliasi iš žemės ir eina gorčinėmis ir stikliukais skambindami... Taip Dievas yra kantrus, bet nemaršus", — baigė senelis ir užtraukdamas pypkę, paleido dūmų kamuolį.

Tačiau paskutinioji bažnyčia berods, buvo nugriauta tik vyskupo Valančiaus laikais. Jos visas turtas perduotas Šilalės bažnyčiai, kurioje ir dabar esą šventųjų paveikslų iš Vytauto Didžiojo laikų. Įvesti Balsiuose dar Lietuvos karalių prekymečiai išbuvo iki Didžiojo karo pabaigos. Į Balsių prekymečius suvažiuodavę, Šilalės, Linkuvos, Kaltinėnų ir Kvedernos apylinkių gyventojai. Dabar tie prekymečiai perkelti į Šilalę. Dabar Balsiai yra tik paprastas kaimas.

Apie šį bažnyčių miestą yra ir daugiau įvairių pasakojimų ir legendų. Čia, švedų karų ir maro metais esą užkasti dideli lobiai. **Tsb.**

Didžiausia apgavystė yra pretenduoti į valdovus ir neturėti tam sugebėjimo. **Ksenofontas.**

Telefonas: Plaza 1350.
JONAS GREBLIAUCKAS
Graborius ir Balsamuotojas
423 S. Paca Street
BALTIMORE, MD.

SKAITYK - RASI UŽSLĖPTĄ TURTĄ

Ką tik dabar "Darbininkas" išleido iš spaudos amžinos atminties garsaus misijonieriaus Tėvo V. Kulikausko, MIC. parašytą knygutę — SKAITYK—RASI UŽSLĖPTĄ TURTĄ. Ši knygutė yra neįkainuojamos vertės. Joje yra nurodyta kokią didelę naudą žmogus turi iš klausymo Šv. Mišių ir kaip jų reikia klausyti. Ji yra nedidelio formato — 48 pusl. Kaina 20c.

Keliolika tūkstančių šios knygutės buvome išsiuntinėję katalikų šeimoms. Daugelis prisiuntė ne po 20c., bet po $1.00 ir parašė gražiausius padėkos laiškus.

Štai ką garsus misijonierius rašo apie šią knygutę:

NEPAPRASTA KNYGELĖ!

Per visą savo gyvenimą ieškojau, bet niekur nebuvau užtikęs tokio aiškaus išdėstymo apie šv. Mišių auką, kaip kun. V. Kulikausko, M.I.C. knygelėje "Skaityk — rasi užslėptą turtą". Tą knygelę perskaičiau per 20 minučių, bet tuo trumpu laiku suradau užslėptą turtą, kokio nebuvau radęs net storiausiose knygose. Tai tik šventas žmogus gali taip parašyti. Dėl to visiems, o visiems, patariu tą knygelę įsigyti ir ją šimtus sykių skaityti, o jeigu ją kitam perleisi, tai vėl parsišauk naują. Tąja knygele gali naudotis namie ir bažnyčioj. Tos knygylės kaina turėtų būti beribė, o ne 20 centų, nes skaitytojas suranda turtą, kurio jokiais pinigais neįpirksi.

Kun. J. Bružikas, S. J.

Kas norite įsigyti šitų knygučių kreipkitės:
"DARBININKO" KNYGYNAS,
366 W. Broadway, So. Boston, Mass

Rytinių Valstybių Žinios

HARTFORD, CONN.

LIETUVIAI VAIKINAI PASIŽYMĖJO

Kaip yra daroma aukštose mokyklose (High Schools), taip ir Hartford High Mokykloje už pasižymėjimus sporte šiomis dienomis kaikurie lietuviai vaikinai gavo raides (letters) ir tt. Pirmoje vietoje, gražiame aprašyme, kuris tilpo Hartforde Courant, tai lietuvis Juozas Kazlauskas gavo du sweaters (mėlyną ir baltą Hartford High spalvos), nes jis padarė tris varsity raides įvairiose sporto srityse. Už footbollą iš visų tiktai vienas lietuvis gavo raidę, tai Juozas Kazlauskas. Už pasižymėjimus basketball gavo lietuviai: Pranas Klimas ir Edvardas Kondrakis. Už čempijonatą plaukime raidę gavo lietuvis Albertas Aksomaitis. Sveikiname lietuvius vaikinus, kurie gražiai nešioja savo lietuviškas pavardes ir pasižymėjo sporto arėnoje.

SPORTO BBOADWAY

Skaitant Hartford Times ir Courant sporto sekcijas tenka matyti, kad nemažai lietuvių, jaunikaičių ir mergaičių ima dalyvumą įvairiuose sportuose kaip tai: basketball, wrestling, bowling, swimming ir tt. Sportas yra sveikas dalykas, ir džiugu matyti, kad lietuviai netingi dalyvauti.

Senovės grekai išminčiai sakydavo sveikame kūne, sveikas protas. Dievas davė mums sveiką kūną ir tame kūne įkvėpė nemirtingą sielą, kuri yra Dievo Paties paveikslas, ir kadangi žmogaus kūnas yra Šventosios Dvasios namas, tai kūnas turėtų būti užlaikomas kuogražiausiai. Taigi, lietuviai, Katalikų Bažnyčia labai užgiria dorą sveiką sportą, nes tai nublaško daug juodų pagundų. Lietuviai sporto dirvoje atlieka daugiau negu savo kvotą. Jie visur ir visame gražiai pasižymi. Bet sportas turėtų būti tiktai antra ranka sielai gražiai užlaikyti ir mokslui įgyti.

NAUJAS LIETUVIS PROFESIJONALAS

Šiomis dienomis jaunas lietuvis profesionalas atidarė savo ofisą. Jisai yra akių gydytojas; turi ofisą 50 Trumbull St., kambarys 102. Jisai norėtų lietuviams patarnauti ir žinoma, lietuviai turėtų kiek galima savo žmogų remti. Turi šešių metų patyrimą, dirbant po visą Ameriką dėl garsiai žinomo Harvey and Lewis Opticians. Sveikiname naują lietuvį profesijonalą ir linkime jam pasisekimo. Jeigu jisai veiks iš vien su lietuviais ir teisingai jiems patarnaus, tai lietuviai turėtų jį remti. Jo vardas tai Gayson - Gasčiūnas. Jisai hartfordietis. Mažai turime Hartforde lietuvių profesionalu, bet skaičius pamažėli didėja. Dar advokato neturime. Bet yra lietuvių jaunuolių nemažai, kurie mokinasi aukštesniu mokslų. Linkime jiems sekmingai užbaigti mokslus, o paskui patarnauti savo broliams - seserims lietuviams.

MŪSŲ LIETUVAITĖS BASKETBALLININKĖS

Nors manėme, kad šįmet mūsų lietuvaitės nepasirodys sporto arenoje bet visgi jau du kartu žaidė su lenkų parapijos rateliu. Pirmą kartą kaip jau rašėme, jos išlaimėjo. Bet sausio 14 pralaimėjo State Trade School gimnazijoje. Lietuvaitės nenusiminkite, kad ir geriausiam rateliui tenka pralaimėti.

VILNIAUS VADAVIMO SĄJUNGA

Hartfordo Vilniaus Vadavimo Sąjunga aną vakarą turėjo extra susirinkimą pasitarti dėl metinio Lietuvos Nepriklausomymės paminėjimo Vasario 16. Atsilankė kunigas Ambotas. Vilniaus Vadavimo Sąjunga hartforde smarkiai darbuojasi.

South Boston Savings Bank

Incorporuota 1863 Metais

368 West Broadway South Boston, Mass.

Banko Valandos

Kasdieną nuo 9 val. ryto iki 3 val. po pietų

Šeštadieniais — 9 val. ryto iki 12 val. po pietų.

Pirmadieniais ir vakarais nuo 7 iki 9 val. (Tik dėl depozitų)

Keletąs žodžių apie Šv. Jono Ev. draugijos veikimą, užėmus naujai valdybai vietas, kurion įeina sekanti: Pirm. — Stasys Šrupšas; vice - pirm. — Petras Labanauskas; protokolų rašt. — Ed. Mončiūnas; fin. rašt. — Juozas Barblis; iždi. Petras Eijošius; kas. glob. — A. Urbonas ir Gedutis; trečias rašt. V. Labeckis. Visa valdyba yra rimta, ir žada parodyti didesnį veikimą. Pirmas programinis darbas, tai krutami paveikslai sausio 24 d., 7 val. vakare, par. mokyklos svetainėje.

Bus svarbu pamatyti ką tik atvežtų iš Lietuvos, surinktų iš įvairių gyvenimo įvykių Lietuvoje. Rodys film. J. Januškevičius, Jr. Įžanga suaugusiems 35c., vaikams 15c. **Rep.**

NEW BRITAIN, CONN.

SODALIETĖMS PAVYKO

Sausio 14 d. įvyko Sodalicijos draugijos vakarėlis. Publikos buvo pilna svetainė. Laimėtojai gavo gražias ir brangias dovanas. Sodalietės rengia kitą tokį pat vakarą sausio 28 d., tuo pačiu laiku ir toje pačioje svetainėje, parapijos naudai. Kadangi Sodalietės taip šauniai darbuajasi, tai gausiai ateikime į jų parengimus.

JUDAMI PAVEIKSLAI

Pereitą sekmadienį, Šv. Andriejaus par. salėje p. Januškevičius rodė judamus paveikslus iš Lietuvos. Paveikslai buvo spalvuoti ir labai įdomūs. Ypatingai gražiai nufilmuotas Kretingos Eucharistinis Kongresas.

APSISAUGOKITE VAGILIŲ

Šiomis dienomis šioje kolonijoje priviso labai daug jaunų vagilių, kurie žmonėms neduoda ramybės. Policija stropiai vagilius gaudo, bet visų nesuspėja išgaudyti. Vagiliai daugiausiai įlenda pro langus.

Pereitą sekmadienį, tarp septintos ir dešimtos valandos vakare vagiliukai buvo įlindę į pp. Miciūnų namus, 74 Belden St. Išnešė du auksinius žiedus. Priemenyje buvo pradarytas langas, tai vagiliai pro jį ir įlindo. Patartina visiems išeinant iš namų langus uždaryti. **T. M.**

KEARNEY, N. J.

Sausio 8 d., Šv. Vardo draugijos svetainėje įvyko Vilniaus Vadavimo komiteto susirinkimas. Išduota raportai ir išrinkta valdyba 1937 m.: pirm. — M. Kauklis, J. Silkaitis, tvarkytojas Vilniaus pasų ir ženklelių, J. Žilinskas, prot. rašt.

Nutarta paminėti Lietuvos Nepriklausomybės šventę vasario 21 d.

Šiame susirinkime dalyvavo ir mūsų kleb. kun. L. Vaicekauskas.

Klebonas patarė išrinkti kolektorius, kurie eitų iš namo į namą pardavinėdami pasus ir ženklelius. Be to klebonas padarė bažnyčioje kolektą Vilniaus lietuvių reikalams. Surinkta $31.51.

M. Kauklis, pirm.

Sausio 9 d. Dievo Motinos Sopulingos par. bažnyčioje, kleb. kun. L. Vaicekauskas surišo moterystės Sakramentu pp. Vincą Matulaitį iš Worcester su Alena Savickaite. Liudininkais buvo Petras Sidabras ir jaunosios sesutė Julė Savickaitė. Girdėjau, kad Vincas Matulaitis turi savo biznį Worcester. Jaunosios tėveliai išaugino gražią šeimynėlę, kuri yra pavyzdžiu visiems.

Jaunavedžiams linkime daug laimės. "Medaus mėnesį" praleisti buvo išvykę į Floridą. **Rap.**

NEWARK, N. J.

Vaidinimas "Stepanės Vestuvės" labai gražiai pavyko. Vaidino Šv. Cecilijos choras, sausio 17, Žmonių buvo pilna parapijos salė; taipgi ir jaunimo buvo daug. Vaidino šie asmenys: El. Poneliūtė, S. Venckienė, J. Yuociutė, J. Demskiutė, S. Pocius, J. Krukauskas, Al. Ponelis, J. Račkus, J. Ponelis. Visi savo roles mokėjo neblogai ir vaidinimas buvo gražus. Pageidau j a m a daugiau tokių juokingų veikalų kaip šis "Stepanės Vestuvės". Turime būti labai dėkingi autoriui TARVYDUI už tokį gražų juokų veikalą.

Užbaigiant dar Šv. Cecilijos skaitlingas choras, vad. A. Stanišauskui, padainavo šias dainas: 'Užtrauksim Jaunime" — Žilevičiaus; "Ant tėvelio Dvaro" — Neimanto; 'Palankėj' — Pociaus. Po visko jaunimas linksminosi iki vėlumos. Pelno parapijai bus. Valio, jaunimas ir tėveliai, kurie darbuojasi. **Buvęs.**

C. BROOKLYN, N. Y.

Moterų Sąjungos 35 kp. rengia judamus paveikslus, bažnytinėje svetainėje sausio 30 dieną. Paveikslus rodys p. Januškevičius. Kviečiame ateiti, nes pelnas parapijai. **Kvieslys.**

ANSONIA, CONN.

Katalikų Vyrų klubas turės vakarą. Jie neseniai susiorganizavo, bet jau gražiai pasižymėjo. Turi apie 60 narių. Jie dalyvauja Ansonia Church League sportuose ir žaidė tris kart basketball ir visus laimėjo, o bowlino 2 kartu ir abudu laimėjo. Kleb. kun. Karkauskas ir komisija kviečia ir daugiau narių prisirašyti, nes vyrų klubas veiklus ir tenais linksmai ir gražiai gali laiką praleisti.

Marijos Vaikeliai rengia šaunius Semi - Formal šokius, Race Brook Country Club, Orange, Conn., sausio 30. Komisija nuoširdžiai kviečia visus Ansonijos ir apylinkės lietuvius ir lietuvaites, ypač CLC narius atsilankyti.

Mums Hartforde toli nuo Ansonijos gyvenantiems, džiugu matyti kaip Ansoniečiai ima labiau ir stipriau organizuotis ir veikti dėl labo savo parapijos, draugijų, ir lietuvių vardą gražiai garsinti. Valio, Ansoniečiai-ės! Kun. Karkauskas stropiai darbuojasi ir jo entuziazmas ir nuoširdumas visoms organizacijoms, ypač jaunimo mums rodo kodėl Ansoniečiai taip gražiai veikia.

LIETUVA PASAULINĖJE SPAUDOJE

Manau keli žodžiai apie tai bus naudingi ir įdomūs lietuviams pasiskaityti. Tilpo straipsnis Hartford Sunday Courant. J. J. Bosdan parašė: "Taika priklauso nuo tų valstybių, kurios randasi tarpe Vokietijos ir Sovietų Rusijos". Paskui jisai išvardina tas valstybes: Lenkija, Lietuva, Estonia, Suomija ir Latvija. Lietuvos plotai yra apibudinami kaipo tiltas arba vieškelis Vokietijai į Rusiją, bet kadangi Rusija yra dabar stipriai apsiginkla v u s i, taipgi ir Lenkija (kuri turi Prancūzijos pagelbą ir prieteliškumą) ir visos valstybėlės. Tai sunku spėti, kad Vokietija drįstų užpulti Lietuvą, kad galėtų tuo keliu pasiekti Maskvą. Dieve duok, kad karo nebūtų, nes ištikrųjų Lietuvos žemelei sunkiai atsieitų, ir lietuviai turėtų nukentėti. Amerikos generolas Ulysses S. Grant vieną syk teisingai pasakė, kad "karas, tai pragaras". Dieve, apsaugok mus nuo jo.

Iš LDS. Veikimo

HUDSON, MASS.

Sausio 24 d. įvyks LDS. 56 kuopos susirinkimas adresu 12 Water St. Visi nariai prašomi ateiti ir užsimokėti mėnesinius mokesnius už laikraštį "Darbininką". Taipgi atsiveskite savo draugus ir drauges prirašyti prie šios brangios lietuviams darbininkams organizacijos. Šio LDS. ir "Darbininko" vajaus metu padvigubinkime kuopą.

Ant. V. Sedlevičius.

PRIERAŠAS: Gerb. L. D. S 56 kp. nariams nuoširdžiai patariame surengti debatus arba prakalbas, kurių metu būtų galima prirašyti daugiau narių prie kuopos ir užrašyti "Darbininką". Jeigu būtų kokių sunkumų su finansais, tai LDS. N. A. Apskritis padės tuos sunkumus išlyginti.

PROVIDENCE, R. I.

LDS. 11 kuopa laikytame susirinkime, sausio 17 d. nutarė pradėti LDS. ir "Darbininko" vajų sekmadienį, sausio 24 d. Klebonas pakvietė svečią kunigą, kuris per abejas šv. mišias pasakys pamokslus apie katalikišką spaudą ir vakare pasakys prakalbą.

Taipgi nutarė pereiti visų lietuvių namus, kad neliktų nei vieno lietuvio be katalikikško laikraščio, o ypač "Darbininko". Organizatoriais išrinkti Ant. Dzekevičius ir Edvardas Čiočys. Jiedu rūpinsis L. D. S. 11 kuopos padidinimu ir "Darbininko" išplatinimu.

Providenciečiams linkime ištvermės kilniame katalikiškos spaudos platinimo darbe.

NAUJI LIETUVOS SVEČIAI

Pagal vėliausiai gautų iš Kauno žinių, Lietuvoj jau paskirta būris sportininkų, lyg kandidatų kelionei į Ameriką. Dabar tas būris lavinamas rungtynėmis ir dainavimui. Vėliau iš to būrio bus išrinkta 15 gabiausių jaunikaičių kurie keliaus į Ameriką. Prie jų gal būt prisidės ir du lakūnai su sklandytuvais, tai yra bemotoriniais orlaiviais, kad Amerikoj pademonstruoti savo gabumus; iš tų bus ir lakūnas J. Pyragius, augščiausios klesos sklandytojas šiaurinėj Europoj. Jis su sklandytuvu ore yra išbuvęs net 23 valandas, be nusileidimo.

Sportininkai atvykę į Ameriką, nuvyks į Washingtoną ir ten padarę vizitas Lietuvos Atstovybei ir valstybės prezidentui Roosevelt, sudės vainikus prie Nežinomo Kareivio kapo. Atvykę Chicagon, sudės vainikus prie Dariaus - Girėno paminklo.

Sportininkų rungtynės įvyks Chicagoje. Rungtynių programą sudarys: 1) Krepšiasvydis (basket ball), 2) Bokso kumštynės, 3) Lengva atletika, 4) Tenisas, ir 5) Lakūnų sklandymas ore bemotoriniais orlaiviais arba sklandytuvais.

Kelionėje iš Rytų į Chicagą, sportininkų numatoma pakeliui sustoti dar šiose kolonijose: New York, Boston, Detroit, Cleveland ir Pittsburgh.

Amerikos Lietuvių Sporto Komitetas.

TĖVAS BRUŽIKAS S. J. ŠTAI KĄ RAŠO:

Jau arti 10.000 (dešimties tūkstančių!) šv. Rašto per "Žvaigždę" žmonės užsisakė! Tai nepaprastas įvykis istorijoje, kad lietuviai tiek daug šv. Rašto pageidautų. Matyt, kyla Lietuvių tautoje didžiausias tikėjimo dvasios atgimimas. Gal sukrėtė Ispanijos ir kitų šalių įvykiai, ar kitos priežastys, bet nepaprastai sveikintinas dalykas!

Kas dar norėtų įsigyti Naujo Testamento šv. Raštą, galite tai padaryti, užsisakydami arba atsinaujindami Jėzaus Širdies laikraštį, "Žvaigždę" atsiunčiant sykiu už "Žvaigždę" ir šv. Raštą tik $1.50 šiuo adresu: Rev. J. Bružikas, S. J., 259 N. 5th St., Brooklyn, N. Y. arba tiesiai į Lietuvą: Jėzuitų Namai, Kaunas.

Nauji Mišparai — VESPERAE DE SS. SACRAMENTO, dviem, trims ir keturiems balsams 35c.

BROCKERT'S ALE

IŠ KRANO IR BUTELIUOSE!

Jei nori atsigerti skanaus alaus ar ale, atėję į tavernus ar restoranus prašykite BROCKERT'S. Dabar galima gauti Brockert's nevien iš krano, bet ir buteliuose.

Brockert's ALE

Telefonas Worcester, 5-4334

81 Lafayette St., Worcester, Mass.

BOSTONO APIELINKĖS BROCKERT'S ir CREMO ALAUS Pardavėjas ir Distributorius CHARLES WAYSHVILLE, pristato alų baliams, restoranams ir aludėms, šaukite: Ded. 1731.

Šeimininkių Dėmesiui!

Jei nori būti gera šeimininkė-virėja, tai tuojau įsigyk labai naudingą knygą — "VALGIŲ GAMINIMAS ir NAMŲ PRIŽIŪRĖJIMAS". Be to, šioje knygoje dar yra pridėčkas kaip pasigaminti iš visokių vaisių vyną. Knyga turi 223 puslapius. Jos kaina tik $1.00. Užsakymus su money orderiu siūskite:

"DARBININKAS"

366 West Broadway, South Boston, Mass.