DARBININKAS

AMERIKOS LIETUVIŲ R. K. ŠVENTO JUOZAPO DARBININKŲ SĄJUNGOS ORGANAS

EINA NUO 1915 METŲ TEL. SOUth Boston 2680 PENKTADIENIS (Friday), LIEPOS (July) 2 D., 1937 M., No. 49. TEL. SOUth Boston 2680 KAINA 5 CENTAI

Katalikas, kurs neremia katalikiškos spaudos, neturi teisės vadintis geru Bažnyčios vaiku.
Vyskupas Ketteleris

DABARTIES BILDESIUOS

SVEIKINAME SEIMŲ DALYVIUS

Liepos 6 ir 7 dienomis įvyksta Lietuvių Vargonininkų Sąjungos Seimas, So. Boston, Mass., kuris prasidės iškilmingo m i s šv. mišiomis Šv. Petro lietuvių par. bažnyčioje. Pamokslą pasakys J. E. Vyskupas Reinys. Posėdžiais įvyks Municipal salėje, East Broadway. Seime visą laiką dalyvaus J. E. Vyskupas Reinys. Vakare, liepos 6 d. Seiminiame Koncerte pasakys kalbą.

Pasibaigus Vargonininkų Seimui, Marianapolio Kolegijoj, liepos 7 ir 8 dienomis įvyksta L. K. Studentų ir Profesijonalų Sąjungos Seimas, kuris prasidės 10 val. rytą J. E. vyskupo M. Reinio iškilmingomis šv. mišiomis ir pamokslu.

Pirmoji diena skiriama posėdžiams, kuriuose bus centro valdybos pranešimai, kun. Dr. Alf. Jagmino ir p. Iz. Rovaitės paskaitos, atskiras profesijonalų pasitarimas, Centro valdybos rinkimai ir kiti klausimai. Posėdžiams užsibaigus, vakare įvyks koncertas — balius.

Antroji seimo diena skiriama draugiškam išvažiavimui į Naujosios Anglijos gražiausias apylinkes.

Seimo Rengėjai prašo visais seimo reikalais kreiptis adresu: Marianapolis College, Thompson, Conn.

Sveikiname Muzikų - Vargonininkų ir Studentų Profesijonalų Seimų dalyvius ir linkime geriausių sekmių.

Lietuvių Diena, liepos 5, Marianapolio Kolegijoj, kaip jau teko sužinoti iš kaikurių kolonijų bus gausiausia dalyviais. Taip ir turėtų būti, nes joje dalyvauja mūsų tautos gyvintojas J. E. vyskupas Mečislovas Reinys. Turi būti nėra lietuvio ar lietuvaitės, kuris nenorėtų pamatyti, išgirsti to taip žymaus ir garbingo mūsų tautos vado. Taigi visi ir ruošiasi liepos 5 vykti į Marianapolį. Tesuplaukia tūkstančiai ne tik iš Naujos Anglijos lietuvių kolonijų, bet ir iš visos Amerikos. Lietuvių Dienos programa ir aprašymai telpa kituose šio numerio puslapiouse.

PREZIDENTO SŪNUS APSIVEDĖ

Wilmington, Del. — Birželio 30 — Franklin Roosevelt, Jr., Prez. Roosevelt sūnus, apsivedė su turtuolio duktere, Ethel du-Pont. Priėmime dalyvavo apie 1000 svečių.

VAŽIUOKITE
LIETUVON
Per
DARBININKO
LAIVAKORCIŲ
AGENTURĄ
GREITAS PATARNAVIMAS GERIAUSI LAIVAI
366 W. BROADWAY SO. BOSTON MASS.
TEL. SO. BOSTON 2680.

LDS. SEIME DALYVAVĘ DVASIŠKIAI, NASHUA, N. H.

Courtesy of the Nashua Telegraph

Iš kairės į dešinę pirmoje eilėje stovi: kun. S. P. Kneižis, kun. J. Švagždys, kun. dr. A. Bružas, J. E. vyskupas M. Reinys, kun. K. Urbonavičius, kun. J. Valantiejus, kun. P. Juškaitis.

Antroje eilėje: kun. P. M. Juras, kun. J. Bucevičius, kun. P. Juraitis, kun. J. Bakanas, kun. dr. J. Starkus. kun. K. Vasys. Taipgi Seime dalyvavo kun. P. Strakauskasir, kun. Skrodenis.

BISKAJOS GYVENTOJAI FRANCO PUSĖJE

Londonas, Anglija — Liepos 1 d., — Laikraštis "The Universe" paduoda žinią kai Baskijos gyventojai remia Franco, ir kad jų esą daugiau kaip 400,000. Baskija turėjo savivaldybę, kurios prezidentas buvo p. Aguirre. Ta teritorija padalinta į keturias provincijas, būtent, Guipuzcoa, Alava, Vizcaya ir Navarre.

Navarre provincija niekada nepritarė Aguirrui, ir kada pasirodė radikalų pavojus, jie davė geriausius kareivius Franco. Tūkstančiai dabar jų kovoja Franco kariuomenėje.

Alavos provincija visada buvo priešinga prezidentui Aguirrui. Visa Guipuzcoia provincija yra nacionalistų rankose. Baskija valdžiai daugiausiai pritarė Vizcaya provincijos žmonės, bet jei dabar jie turėtų laisvę, kažin ar ne didžiuma jų eitų prie Franco.

ITALIJA KALTINA ANGLIJĄ IR PRANCŪZIJĄ

Roma, Liepos 1 — Milano laikraštis griežtai kaltina Angliją ir Prancūziją sulaužyme nesikišimo sutarties. Toliau pareiškia, kad Italija nemano atšaukti italus savanorius, kurie dabar kariauja Ispanijoje. Straipsnio turinys ir stilius panašus Diktatoriaus Mussolini. Gal patsai Mussolini jį ir parašė.

"DARBININKO" KORESPONDENTAS VYKSTA Į LIETUVĄ

Minersville, Pa. — Liepos 3 d. išvyksta į Lietuvą p. Jurgis Klimas, "Darbininko" korespondentas, vietinis biznierius (siuvėjas). Linkime laimingos kelionės.

MUSSOLINIO PATARIMAS HITLERIUI

Roma, Italija — Kiek metų po sudarymo sutarties su Vatikanu, kada Mussolini smarkiai spaudė Katalikų organizacijas, jis parašė Amerikos laikraščiams straipsnį, kuriame perspėjo valstybes nekovoti prieš tikybą. Jis pasakė: "Visi kurie tuo keliu ėjo ankščiau ar vėliau buvo priversti pripažinti savo klaidą. Visa vakarų Europos civilizacija liudija, kad kuomet valstybė pradeda kovoti prieš tikybą, tai galutinai valstybė liekasi nugalėta. Jau yra tikrai įrodyta, kad toje kovoje, valstybės ginklai, nors ir aštriausi, negali įkirsti mirtingo smūgio Bažnyčiai — ypatingai Katalikų Bažnyčiai — kuri, po smarkesnės kovos išeina dar tvirtesnė".

30 JĖZUITŲ KUNIGŲ SLAPTA DARBUOJASI MADRIDE

Roma, Italija, — Kun. Pilypas Rodriguez, S. J. išleido pareiškimą, kad 30 jėzuitų kunigų slapta darbuojasi Madride. Jie apsirėdę civiliai ligonius ir mirštančius slaptai aprūpina sakramentais.

Kun. Rodriguez yra tik ką sugrįžęs iš Madrido, kur išbuvo metus laiko. Jis sako, kad paprastieji žmonės Madride badauja. Iš Valencijos kasdieną atvežama daug maisto, bet didžiausia jo dalis tenka internacionalo brigadai.

ISPANIJOS VAIKAI NEKATALIKAI

Londonas, Anglija, Liepos 1, — Daug karo nukentėjusių vaikų iš Ispanijos buvo atvežta į Angliją. Jie yra patalpinami įvairiose įstaigose. Bet kas stebėtina, kai praneša "The Universe", kad pavyzdžiui, Watermill o c,k Astley Bridge, 50 tokių vaikų buvo priimta. Ir kaip Katalikai nustebo, kad iš 50 vaikų tik 4 katalikai. Kiti visi jau iš mažens išauklėti be jokios tikybos, ir jie vadinami komunistais ir bedieviais.

PREZIDENTAS KALTINA PLIENO KOMPANIJAS IR UNIJOS VADUS

Washington, D. C. Liepos 1, — Prezidentas Rooseveltas sužinojęs, kad plieno kompanijos atidarė fabrikus, o streikieriai subombardavo fabriko vandens įvadas, pasakė, kad abiejų pusių kraštutinieji sudaro tokius nuostolius ir sukelia riaušes. Su prezidento paskirtais taikininkais kompanijos nenorėjo tartis, ir nusistatė darbininkų unijos nepripažinti.

Warren, Ohio, — Policija ir karininkai ieško CIO vado, Gus Hall, kurį kaltina už bombardavimą. Sakome, buk tai suareštuotieji streikieriai jį yra įtarę. Unijos vadai sako, kad tokius įtarimus policija iš streikierių yra išgavusi prievarta ir apgavyste. Policija sako radusi dinamito ir ginklų CIO susirinkimų būte. Sargyba yra apstatyti visi valdžios namai ir fabrikai.

Johnstown, Pa. — Didis plieno fabrikas Cambria, kuris kiek dienų atgal buvo atidarytas, ir streiklaužiai priimti į darbą, vakar vėl liko uždarytas. Didelės dūdos, kuriomis traukė vandenį į fabriką buvo išsprogdintos. Sakoma, kad užims apie dvi savaites laiko pataisyti. Už tai kaltinami streikieriai. To miesto valdžia įsakė CIO vadams apleisti miestą, nes sako, "žmonės gali paimti valdžią į savo rankas" ir tuos vadus nužudyti.

Canton, Ohio — Republic Steel fabrikas atsidarė ir daug streiklaužių pradėjo dirbti. Buvo išsprogdinta vandens dūda, vielos nutrauktos nuo stulpų, 40 streikierių suareštuota, gi policija ir kareiviai apsaugo einančius į darbą. Žmonės reikalauja, kad tie darbininkai, kurie nori dirbti, turėtų policijos apsaugą ir galėtų grįžti į darbą.

Lietuvos Sklandytojai Pyragius ir Ožkinis

Lakūnas Pyragius

Lakūnas leit. Oškinis

Elmira, N. Y. — Čia suvažiavo iš visų šalių lakūnai. Atvyko ir iš Lietuvos Jonas Pyragius ir B. Ožkinis, kurie dalyvauja tarptautiniame sklandymo konkurse.

Sklandytojai Jonas Pyragius ir B. Ožkinis su savo sklandytuvais "Ly-Ruta" ir "Ly-Biržietis" labai gerai pasižymi. Konkursas baigsis liepos 10 dieną.

Jonas Pyragius gimė sausio 1 d., 1902 m. Biržų apskr., Daujėnų valšč., Baluškių kaimo. Dalyvavo kovose prieš bolševikus, bermontininkus ir lenkus. Pasižymėjo sklandyme.

Leit. B. Ožkinis gimė 1913 m. bal. 15 d. Barzdų kaime, Šakių apsk. Sklandyme taip pat yra pasižymėjęs.

Du Garbingu Vyskupu Sveikino LDS. Seimą

SEIMAS UŽSIBAIGĖ GRAŽIOJE NUOTAIKOJE

"Didžiuokitės Savo Tauta ir Tikyba", Sako J. E. Vyskupas Peterson

LDS. Labai Reikšminga ir Reikalinga Organizacija, Sako J. E. Vyskupas M. Reinys

NASHUA, N. H. — Pirmadienį birželio 28 d., š. m. Šv. Kazimiero lietuvių parapijoj prasidėjo LDS. Seimas ir baigėsi birželio 29 d. Seimas prasidėjo iškilmingomis šv. mišiomis, kurias atnašavo kun. J. Švagždys, LDS. Centro Pirmininkas. Asistavo kun. P. M. Juras ir kun. S. Bucevičius. Ceremonijų vedėju buvo kun. S. P. Kneižis. Šv. mišiose dalyvavo J. E. Vyskupas John Peterson iš Manchester. J. E. asistavo kun. J. Valantiejus ir kun. dr. J. Starkus. Kun. Dr. A. Bružas, tos parapijos klebonas ir kun. P. Strakauskas taipgi dalyvavo šv. mišiose.

Kun. P. V. Strakauskas pasakė pamokslą apie darbininkus lietuvių kalba. Po šv. mišių ir pamokslo J. E. vyskupas Peterson pasakė pamokslą ir palaimino Lietuvių Darbininkų Sąjungos Seimą.

J. E. vyskupas John Peterson savo pamoksle labai gražiai atsiliepė apie lietuvius. Jis ragino išlaikyti katalikybę ir tautybę. Jis sako: "Man labai džiugu šį ryta būti jūsų tarpe ir sveikinti jus už branginimą savo tautybės ir savo švento tikėjimo. Aš čia atvykau, kad jus palaiminti ir parodyti, kad aš esu vyskupas ne vienos kokios nors tautos, bet visų tautų ir visų žomniu".

Jo Ekscelencija ragino branginti tikėjimą, nes be jo visas gyvenimas pasidaro be prasmės. Jis sako: "Jūsų tėvai ir protėviai taip tą tikėjima brangino, kad jie velijo verčiau mirti, nekaip jo netekti. Ir kaip jie brangino tautybę. Per ilgus persekiojimus ir spaudimus jie išlaikė savo kalbą, jus jos išmokė ir troško, kad jūs ja taip pat brangintumėte".

Vyskupas Peterson sako: "Didžiuokitės savo tauta ir savo tikyba. Didžiuokitės savo tautos garbinga praeitimi. Išmokykite savo vaikus ne tik būti gerais katalikais, bet ir gerais savo tėvynės Lietuvos ir savo prigimtos kalbos mylėtojais. Išmokykite savo vaikus kalbėti poterius savo tėvų (lietuvių) kalba".

Jo Ekscelencija taip karštai ragino lietuvius mylėti ir gerbti katalikybę ir lietuvybę, kad ir karščiausias lietuvis patriotais negalėtų stipriau paraginti būti gerais ir ištikimais lietuviais.

Tėvai, kurie dalyvavo šv. mišiose ir klausėsi Jo Ekscelencijos kalbos apie katalikybę ir tautybę, džiaugėsi ir vienas kitam pakartotinai atpasakojo pareikštas mintis.

Apie 11 val. rytą Seimo atstovai ir svečiai rinkosi į bažnytinę svetainę, kur prasidėjo posėdžiai. Seimą atidarė kun. J. Švagždys pakviesdamas parapijos šeimininką, kun. klebona dr. Antaną Bružą sukalbėti maldą.

Pirmininkas pakvietė į mandatų komisija p. K. Venčių ir p. Ulcicką. Mandatų komisija, peržiūrėjus mandatus, iššaukė vardais atstovus, kuriems prisegiojo ženklelius p. T. Mikučionienė. Seimas suteikė sprendžiamą balsą visiems LDS. nariams, dalyvaujantiems Seime, o svečiams patariamą balsą.

Prezidiumą sudarė šie atstovai: Vedėjas — Jonas Kumpa; padėjėjas —

(Tęsinys 3 pusl.)

J. E. VYSKUPAS REINYS NORWOODE

Liepos 2 d., J. E. Vyskupas Reinys atvyksta į Šv. Jurgio lietuvių par. (Norwood, Mass.), kur vakare bažnyčioje pasakys pamokslą, suteiks palaiminimą Švč. Sakramentu, o po pamaldų parapijos svetainėje Garbingasis Ganytojas pasakys prakalbą apie Lietuvą.

Parapijos draugijos "in corpore" sutiks Jo Ekscelenciją prie klebonijos ir lydės į bažnyčią. Vyskupo palydovais į bažnyčią bus ir asistuos laike pamaldų kun. Kazimieras Urbonavičius, kun. Pranciškus Juškaitis ir parapijos šeimininkas kleb. kun. Steponas P. Kneižis.

Iš Norwoodo Jo Ekscelencija vyksta į Brockton ir Providence liepos 3 d.; liepos 4 d. vyksta į New Yorką ir ten dalyvaus Lietuvių Dienoje; Liepos 5 d. rytą bus Marianapolio Kolegijoje ir pradės Lietuvių Dieną iškilmingomis šv. mišiomis ir pasakys turiningą pamokslą. Taigi Lietuvių Dienos liepos 5 d., Marianapolio Kolegijoj, globėju bus mūsų Gerasis Ganytojas, J. E. Vyskupas Reinys.

Lai liepos 5 d. visi kėliai veda mus į Marianapolio Kolegiją!

Darbininkų Radio Programa 1:30 Valandą po Pietų

Šeštadienį, liepos 3 d., 1:30 val. po pietų įvyks Darbininkų Radio programa, kurią išpildys So. Bostono Radio grupė, vadovaujant muzikui R. Juškai. Prašome pasukti radio ir klausytis dainų ir kalbų iš WCOP, Boston.

VIETINĖS ŽINIOS

BUS'AI — Į LIETUVIŲ DIENĄ

Liepos 5 d. Marianapolį busai išeis nuo Šv. Petro par. bažnyčios So. Boston, Mass. 8 val. ryte. Round trip tikietai po $1.75. Vaikams 90c. Tikietus galite gauti pas šiuos asmenis:

M. Kilmoniutę,
K. Valatkevičių,
V. Švelnį,
Kun. P. Virmauskį,
M. Venį,
K. Vosylienę,
V. Brazauską,
V. Valatką,
O. Saurienę,
"Darbininko" adm.

VASARINĖ MOKYKLA JAU ATSIDARO

Po Nepriklausomybės Dienos Švenčių, liepos 6 dieną atsidaro šv. Petro parap. lietuviškoji Vasarinė Mokykla. Atidarymas bus iškilmingas. Visi vaikučiai ateis išklausyti šv. mišių 7:30 valandą ryte. Vaikučiai susirinks pasveikinti Garbingąjį Ganytoją J. E. Vyskupą M. Reinį. Vyskupas M. Reinys jiems pasakys pritaikintą pamokslą.

Mokykloje šalia bažnyčios 8:30 val. rytą iki 9 valandos vaikučius Seselės Mokytojos sugrupuos į aukštesnius skyrius. Pirmą sykį atėjusieji bus priimami raštinėje. Devintą valandą prasidės pamokos. Tokia bus pirmosios dienos tvarka.

Mokyklos vadovybė ragina Tėvelius atsiminti jų pareigas katalikiškai, lietuviškai auklėti vaikelius. Juk tas mėnesis nėra ilgas, vos keturios savaitės, po keturios dienas. Jūsų pasiaukojimas šiame dalyke, išpildyme savo šventų pareigų neliks užmirštas — jis lydės Jus į amžinybę. Tėveliai, nenusidėkite šventai pareigai. Siųskite savo vaikelius į šv. Petro parap. Lietuvišką Vasarinę Mokyklą. Vaikučiai pramoks, o pramokę pamils mūsų brangią lietuvišką kalbą. Mylėdami kalbą jie bus artymesni ir mums meilesni.

Vas. Mok. Vadovybė.

LIETUVIŲ DIENOS REIKALU SUSIRINKIMAS

Penktadienį, liepos 2 d., tuojau po pamaldų šv. Petro par. salėje 5-tos gatvėje įvyks svarbus Lietuvių Dienos reikalu susirinkimas. Prašome kuoskaitlingiausiai visų dalyvauti, o ypač tų, kurie esate pasižadėję Lietuvių Dienoje dirbti.

VALDYBA.

SERGA

Savaitę pasirgęs namuose, Simonas Kavolis, nuoširdus Federacijos skyriaus ir šv. Vincento labdaringos draugijos iždininkas, pasidavė miesto ligoninėn, po priežiūra daktaro Arento. Ligonis jaučiasi nusilpęs. Daktarai ieško ligos priežasties su X-ray pagalba.

Dalis Stepono Dariaus Posto No. 317, Amerikos Legijono narių yra pasirengę dalyvauti Lietuvių Dienoje, Marianapolio Kolegijoje, Thompson, Conn. Liepos 5, 1937.

Yra kilęs sumanymas, kad tą dieną būtų naudinga pasaulinio karo veteranams iš New Jersey, New York, Connecticut, Rhode Island ir Massachusetts valstybių padaryti pasitarimą lietuvių veteranų reikalais.

Vardu tų Stepono Dariaus Posto narių, kurie Lietuvių Dienoje dalyvaus, kviečiu visus lietuvius, pasaulinio karo veteranus, atvykti į Lietuvių Dieną ir dalyvauti mūsų pasitarime. Geistina, kad veteranai tą dieną atvyktų uniformuoti.

Jonas J. Romanas,
Stepono Dariaus Posto Adjutantas.

Sekmadienyje, Harvardo Stadiume įvyko militarės pamaldos už mirusius karius. Pamaldose dalyvavo virš 15,000 žmonių. Prieš pamaldas buvo paradas, kuriame dalyvavo reguliari kariuomenė ir Amerikos Legijono postai. Kartu dalyvavo ir lietuvių Stepono Dariaus Postas Nr. 317.

Į pamaldas atvyko Jo Eminencija kardinolas O'Connell, kuris suteikė savo palaiminimą pamaldų dalyviams. Parade ir pamaldose dalyavvo Massachusetts valstybės gubernatorius Charles Hurley. Jis nešiojo Amerikos Legijono uniformą, nes jis yra narių Cambridge Posto Nr. 27.

RAP.

VIEŠA PADĖKA

Norime išreikšti širdingus padėkos žodžius visiems, kurie kaip nors prisidėjo prie gražaus pasisekimo bankieto pagerbimui Dr. Povilo Jakimavičiaus. Dėkojame visiems atsilankusiems, visiems, kurie platino bilietus, šeimininkėms: pp. Grigalienė, Gailiunienė, Jakubauskienė, Gudaitienė, Benzonienė, Pinelienė, Dipsienė, Linksnienė; patarnautojoms: poniai Dusevičienei, p-lėms Balukonytei, Galbočiutei, Masiulytei, Lukšiutei, Paulauskaitei, Jakubauskaitėms, Gėdytei, Dravinskaitei.

Bankieto Reng. Kom.
Pirmininkas.

MECHANIC ARTS H. S.

Devyni jaunuoliai džiaugiasi gavę diplomus: B. Andrūnas, V. Antanavičius, E. Brazaitis, A. Jakimavičius, A. Balčius, J. Damašius, A. Jakimavičienė, K. Janavičius, J. Kopinskas, J. Martus, S. Mikalonis, P. Patukonis, P. Poškus, V. Stakutis, R. Tuinila, S. Vitkauskas, Jr., P. Poškus ir V. Stakutis gavo aukso medalius.

GIRLS' LATIN SCHOOL

Tiktai dvi lietuvaitės pažymėtos šios mokyklos užbaigimo akto programoje ir gavo diplomus: L. Jonuškaitė ir Aldona Mockiutė. L. Jonuškaitė gavo premiją.

GIMĖ

Ponai Ivaškai, gyv. Dorchestery, praneša, kad jiems gimė dukrelė birželio 18 dieną. Motina ir kūdikėlis gražiai stiprėja.

RAP. X.

ROSLINDALE — Pirmoje Roslindale High School užbaigime dvi lietuvaitės, A. ir M. Dragašiutės, seserys gavo diplomus.

CHARLESTOWN — Šio miestelio aukštesnę mokyklą užbaigė A. Petraitis ir J. Zubrys, abu lietuviai.

NAZARETH H. S. UŽBAIGIMAS

Birželio 16 dieną, Šv. Brigitos par. septynioliktose Nazareth aukšt. mokyklos Užbaigimo iškilmėse dvi lietuvaitės sekmingai užbaigusios komercinį tos mokyklos kursą gavo diplomus. Graduantės buvo E. Lipskaitė ir E. Vartavičiutė. Sveikiname.

IŠKILMĖS SO. BOSTONE

Liepos 1, 2, 3 ir 4 dienomis Southbostoniečiai eina gausiai prie Sakramentų. Mat, liepos 4 d., čia apvaikščiojama šv. Petro lietuvių bažnyčios patrono šventė. Tai dienai minėti 11 val. ryt., bus iškilmingos šv. mišios ir pamokslas.

Liepos 5, 8 val. ryt., nuo bažnyčios išeina busai Thompsonan, į Lietuvių Dieną.

Liepos 6 d., 7:30 val. J. E. Vyskupas M. Reinys laikys šv. mišias ir sakys pamokslą parapijos vaikams ir jaunimui.

Po iškilmių, vaikai mergaitės pradės vasarinę mokyklą.

9 val. ryt. prasidės iškilmingos Amerikos Lietuvių Katalikų Vargonininkų seimo pamaldos. Pamokslą pasakys J. E. Vyskupas M. Reinys. Dalyvaus draugijos ir pavieniai. Pamaldoms pasibaigus prasidės seimo sesijos, Municipal Buildinge.

1 val. p. p., įvyks J. E. Vyskupo ir Seimo dalyvių pagerbimo pietūs, 492 E. 7th St., parapijos salėje. Dalyvaus draugijų atstovai, profesionalai ir biznieriai. Vienas profesionalų bus toast masteris.

8 val. Municipal Building erdvioje salėje, J. E. Vyskupas M. Reinys pasveikins visą So. Bostono koloniją ir atidarys koncerto programą.

Į minėtas So. Bostono iškilmes yra kviečiami visi Bostoniečiai ir visi kiti norintieji.

P-lė Ona Sandaitė, uoli ir darbšti Šv. Petro par. choro narė, daug darbo padarė, kad Varg. Seiminis Konecrtas, liepos 6 d. būtų kuopasekmingiausias.

P-lė Eleonora Žardeckaitė, nenuilstančiai dirba Vargonininkų Seiminio koncerto reklamos komisijoj. Ji tikisi, kad Municipal salė bus pilna žmonių liepos 6 dieną, 8:00 val. vak.

VIRŠ 6000 ŽMONIŲ SUSIRINKO Į IŠKILMIŲ LAUKĄ

Bostono Kolegijos 60 metinėse Užbaigimo Akto iškilmėse, kurios įvyko Alumni Field, University Heights, birž. 9 dieną, dalyvavo J. E. Kardinolas O'Connell ir išdalino diplomus ir garbės laipsnius. Šiais metais 442 studentai užbaigė Bostono Kolegija ir gavo paliūdyjimus. Kolegija suteikė keturis garbės daktaratus: Valst. Gubernatoriui C. Hurley, Valst. Moks. Komisionieriui J. Reardon, P. Donovan ir kun. D. A. Lord. S. J.

Kolegijos prezidentas perskaitė atsižymėjimus garbės daktarų, ir po to kalbėjo J. E. Kardinolas. Jisai nuoširdžiai sveikino studentus ir linkėjo jiems gražių pasekmių. Jis savo kalbą užbaigė: "Lai Dievas palaimina šią kilnią įstaigą. Ji turi mūsų širdį. Kaip mes galime apsieiti be jos?"

IVAŠKA SVEIKSTA

P-nas Aleksandras Ivaška po dviejų operacijų Carney ligoninėje sveiksta. Linkime visiškai išsveikti. P-nas A. Ivaška yra p. Vinco Valatkos, LDS. Garbės Nario ir 1 kp. iždininko svainis. Jis daug dirba draugijose.

BOSTON —Girl's High School užbaigimas įvyko antradienio vakare, birželio 15 d. Iš 466 graduantų 10 buvo lietuvaitės: A. Balukonytė, M. Gėdytė, B. Jankauskaitė, A. Kalakauskaitė, K. Karčiūnaitė, B. Petrikonytė, B. Perdytė, A. Petruškevičiutė, A. Šidlauskaitė, A. Simonavičiutė.

BROCKTON —Brockton High School šiais metais užbaigė keletas lietuvių. Dvi lietuvaitės, Flo. Kamandulytė ir E. Railaitė gavo stipendijas.

Boys Latin School tiktai vienas lietuvis, K. Ajauskas, šįmet užbaigė ir gavo diplomą.

SIDABRINIS ŠLIUBAS

Birželio 29 dieną suėjo lygiai 25 metai vedusio gyvenimo ponams Kotrynai ir Stanislovui Budrevičiams. Tą dieną 25 metai atgal Lowellio Šv. Juozapo par. bažnyčioje kun. K. Urbonavičius priėmė iš pp. Budrevičių moterystės įžadus. Šiais metais pp. Budrevičiai atnaujino vėl savo įžadus tam pačiam kunigui Urbonavičiui, kuris juos pirmą kartą Bažnyčios vardu priėmė.

Ponai Budrevičiai yra tėveliai dviejų vaikelių; Veronika, kuri šiais metais užbaigė gydytojų praktikavimo laikotarpį ir dabar pas savo tėvelius atostogauja ir Petras, kuris užbaigęs mokyklą sekmingai dabar dirba.

Sveikiname pp. Budrevičius ir linkime jiems gražios ateities — sulaukti laimingai ir Auksinio Jubiliejaus.

RAP. X.

GUB. HURLEY BANDO SUTAIKINTI STREIKIERIUS

Pakviestas vilnų vežėjų streikierių vado D. J. Donovan, Mass. valstybės gubernatorius sutiko sušaukti konferenciją Valstybės Rūmuose ketvirtadienį 11 valandą ryte. Gub. Hurley pareiškė, kad streikas paralyžuoja visą Bostono uosto tavorinį trafiką ir daro miestui nuostolių, tad reikia stengtis pašalinti tą priežastį — streiką. Dabar sandeliuose prikrauta 80,000 maišų vilnų, kurios užima kitų tavorų vietą. Trečiadienį keturios prieplaukos užsidarė, nes jau buvo pilnai prikrautos. Jau antra savaitė kaip streikuoja 800 darbininkų.

BOSTONIETIS APRAŠO ISPANIJOS KARĄ

Filipinų laikraščio redaktorius F. Theo Rogers tik ką išleistoje knygoje "Ispanija: Tragiška Kelionė" labai vaizdžiai nupiešia Ispanijos dabartinį karą ir jo baisumus. Jis rašo ką jis matė savo akimis ar galėjo neužginčijamai patikrinti. Pasvėręs abiejų pusių gerumus ir blogumus jisai viešai pareiškia, kad Franco pusė yra tiesoje. Tai ne vieno žvilgsnio nuosprendis. Red. Rogers nesykį pirmiau yra keliavęs Ispanijoje ir gerai supranta ispanų būdą ir Ispanijos istoriją. Jo sprendimu sukilėliai turi savo pusėj svarbiausius argumentus. Lojalistai skaitomi Ispanijos laisvintojai vien dėl to, kad jie patys taip vadinasi, bet to nedaro, sako red. Rogers.

Red. Rogers aprašo Seville miesto užgrobimą. Rašo, kad gen. de Llano tą miestą užėmęs tiktai su 123 kareiviais ir radio kalba. Jam pasisekė atkalbinti šimtą kareivių iš lojalistų kariuomenės, juos į sunkvežimius susodinti ir per visą dieną važioti tuos pačius kareivius miesto gatvėse. Žmonės manė, kad tai vis nauji pulkai ir pasidavė. Paskui gen. de Llana pasakė per radio kalbą, kurioj įsakė Seville kariuomenei pasiduoti, nes "Aš, gen. de Llana užėmiau miestą". Kareiviai ramiai pasidavė. Dabar gen. de Llana yra sukilėlių garsiausias radio kalbėtojas ir propagandistas.

DAKTARAI

Tel. S. B. 2805-R
LIETUVIS
OPTOMETRISTAS
Išegzaminuoju akis priskiriu akinius kreivas akis atitiesinu ir amblijoniškose (aklose) akyse sugrąžinu šviesą tinkamu laiku.
J. L. PAŠAKARNIS, O. D.
447 Broadway, South Boston

DR. J. LANDŽIUS
SEYMOUR
Lietuvis Gydytojas
Vartoja X-Ray
Taipgi priskiria akinius
534 Broadway
So. Boston, Mass.
Tel. 2712.

Tel. So. Boston 0823
LIETUVIS DANTISTAS
DR. M. V. CASPER
Arti Municipal Building
525 E. Broadway, S. Boston
Ofiso Valandos
Nuo 9 iki 12 ryte ir nuo 1.30 iki 5 ir nuo 6 iki 8 val. vakare. Ofisas uždarytas subatos vakarais ir nedėldieniais, taipgi seredomis nuo 12-tos dieną uždarytas.
Taipgi nuimu ir X-Ray

Lietuvis Dantistas
DR. S. A. GALVARISKI
(GALINAUSKAS)
Tel. So. Boston 2300
414 Broadway, So. Boston
Ofisas atdaras nuo 10 iki 12 val. ryto, nuo 1:30 iki 5:30 po pietų ir nuo 6 iki 9 l. vakare. Šventą dieną pagal susitarimą.

Tel. So. Boston 2660
Lietuvis Dantistas
A. L. KAPOČIUS
251 W. Broadway, So. Boston
Ofiso valandos nuo 9 iki 12, nuo 1:30 iki 6 ir nuo 6:30 iki 9 v. v. Seredomis nuo 9 iki 12 v. dieną. Subatomis nuo 9 iki 6 val. vakare. Nedėliomis nuo 9 iki 12 val. dieną. (pagal sutartį)

Tel. Trowbridge 6330.
JOHN REPSHIS, M. D.
(REPŠYS)
LIETUVIS GYDYTOJAS
Ofiso Valandos 2—4 ir 6—8
278 Harvard Street,
kamp. Inman arti Central Sq.,
Cambridge, Mass.

ADVOKATAI

Prisiekęs Advokatas
JUOZAS B. GAILIUS
Veda visokias provas. Daro visus legalius dokumentus
317 E St. (kampas Broadway)
South Boston, Mass.
Telefonas: Sou Boston 2732
Namų: Talbot 2474

JOHN J. GRIGALUS
(GRIGALIUNAS)
ADVOKATAS
598 East Broadway,
SO. BOSTON, MASS.
Tel. 1761 Room 3
Residence:
16 Thomas Pk., Tel. S. B. 1046

Tel. So. Boston 3520
ADVOKATAI ŠALNAI
DARBININKO NAME
366 Broadway,
South Boston, Mass

KELIONEI Į LIETUVĄ
ŠVEDŲ AMERIKOS LINIJA
BALTASIS ŠVEDŲ LAIVYNAS
Nuolatinis susisiekimas
NEW YORK-KLAIPĖDA
(Per Gothenburgą, Švediją)
Laivų išplaukimai iš New Yorko
GRIPSHOLM ..... liepos 24
KUNGSHOLM .... rugpiūčio 19
DROTTNINGHOLM .... rugp. 26
GRIPSHOLM ..... rugsėjo 4
Sutaupysi pinigą pirkdamas laivokortę ten ir atgal
Reikalaukite mūsų bendros apie kelionę brošiūrėlės ir kainoraščio. Gaunama nemokamai pas visus mūsų autorizuotus agentus, arba
Swedish American Line
154 Boylston St., Boston, Mass.

LIETUVIŲ RAKANDŲ KRAUTUVĖ
BALDUS PERKRAUSTOME
Visur
PIGIAI
GREITAI
SAUGIAI

LITHUANIAN FURNITURE CO.
326-328 W. Broadway, So. Boston
Tel. SOUth Boston 4618

Telephone
SO. BOSTON
1058
BAY VIEW MOTOR SERVICE
STUDEBAKER
Automobilių ir Trokų Agentūra.
Taisome visokių išdirbysčių automobilius. Taisymo ir demonstravimo vieta:
1 Hamlin Street
ir E. Eighth St.
SOUTH BOSTON, MASS.
Joe. Kapočiunas ir Peter Trečiokas savininkai

SIUVĖJAS
Siuvame naujus ir pataisome senus drabužius kaip vyrams taip ir moterims. Taipgi parduodame naujus vyriškus drabužius.
J. EIDUKAS
322 W. Broadway
So. Boston, Mass.

MONARCH HOME BAKERY
Savininkas Jonas Gudelis
589 Hyde Park Ave.
Arti Cummings Highway
Roslindale, Mass.
Kepa duoną ir pyragaičius. Specialius Tortus Vestuvėms, Gimimo Dienos Sukaktuvėms.
Valandos Sekmadieniais:
6—10:30 A. M.; 4—6:30 P. M.

JUOZAS M. DILIS
LAIKRODININKAS
Parduodu įvairiausios rūšies auksinius ir sidabrinius daiktus. Taipgi ir pataisau.
366 W. Broadway
So. Boston, Mass.

L St. LIQUOR STORE
Parduodam geriausius įvairių rūšių TONIKĄ, DEGTINĘ, ALŲ ir VYNĄ.
Visokiose įtalpose: Bonkoms, Gorčiais ir Bačkomis. Visų U. S. firmų ir užsienio, pasirinkimas didžiausias ir įvairiausias. POKILIAMS, VESTUVĖMS, NAMUOSE VAIŠĖMS ir BALIAMS. Specialiai kainos sumažinamos. Pristatom greitai ir veltui. Atdaras nuo 8 ryto iki 11 vak.
Pašaukit SOU-th Boston 4147
Pas J. STRIGUNĄ
195 L ST., SO. BOSTON, MASS.

Telefonas
SOUth Boston
9800
Šiais Metais Geriausiai Pirkti
DODGE ir PLYMOUTH
Ateik pamatyti arba pašauk mus pademonstruoti
ANDREW SQUARE MOTORS INC.,
554 DORCHESTER AVE.,
SO. BOSTON. MASS.
Prieš Andrew Sq.,
Subway
Parduodame ir vartotus garantuotus karus

As Low As $29
PERKLESS
$149 WESTERLY BARRE GRANITE
Lettered, Delivered and Erected in New England
BUY DIRECT FROM OUR FACTORY
BIG SAVING
WRITE FOR 200 OTHER DESIGNS SENT FREE
MEMORIAL GRANITE CO. INC
150 HANCOCK ST.,
Quincy, Mass.

GRABORIAI

S. BARASEVIČIUS IR SŪNŪS
SENIAUSIAS ŠIOS VALSTYBĖS
LIETUVIŲ GRABORIUS IR BALSAMUOTOJAS
TURI NOTARO TEISES
254 W. Broadway, So. Boston
Tel. Sou. Boston 2590
Gyven. vieta: 838 Dorchester Ave.
Tel. Columbia 2537

JOSEPH W. CASPER
(KASPERAS)
Lietuvis Graborius ir Balsamuotojas
NOTARY PUBLIC
494 East Broadway
South Boston, Mass.
Tel. SOU Boston 1437
Residence: 198 M St.
Tel. SOU Boston 3960
Patarnavimas Dieną ir Naktį

Tel. South Boston 0815
D. A. ZALETSKAS
GRABORIUS — BALSAMUOTOJAS
Patarnavimas dieną ir naktį
Funeral Home ir Res.
564 East Broadway
So. Boston, Mass.
NOTARY PUBLIC

P. J. AKUNEVICH IR SUNUS
GRABORIUS - UNDERTAKER
Geriausias Patarnavimas Laidotuvėse.
258 W. BROADWAY, SO. BOSTON, MASS.
Telefonas SOUth Boston 4486.
BROCKTONO OFISAS: Tel. Brockton 4110
16-18 Intervale Street, Montello, Mass.

Du Garbingu Vyskupu Sveikino LDS. Seimą

(Pradžia 1 pusl.)

K. Vencius; raštininkai — p. Ulcickas ir p. L. Kumpa. Sveikinimų ir rezoliucijų komisija: — Kun. Dr. A. Bružas, p. J. Žemaitis, kun. J. Bakanas, p. O. Siaurienė ir p. A. F. Kneižys. Tvarkos prižiūrėtojai — p. K. Nadzeika ir p. T. Mikučionienė.

Išrinkus prezidiumą prasidėjo Centro Valdybos raportai, sveikinimai žodžiu ir laiškais ir telegramomis. Keletas sveikinimų buvo padidinti stambiomis dovanėlėmis.

Prieš pradedant popietinę sesiją, kun. P. M. Juras, LDS. Centro Vice-Pirmininkas savo automobiliu atvežė iš Bostono traukiniu atvažiavusį iš New Yorko J. E. vyskupa Reinį. Garbingasis Ganytojas nei nepailsėjęs iš kelionės, lydimas dvasiškiu atėjo į svetainę. Prasidėjo sesija.

Seimo Vedėjas pasveikinęs Jo Ekscelenciją vyskupą Reinį ir padėkojęs už atvykimą į darbininkų seimą pakvietė pakalbėti į seimo dalyvius. Garbingasis Ganytojas pirmiausia pasveikino Seimą Lietuvos Katalikų Veikimo Centro, Ateitininkų, Pavasarininkų, Krikščionių Darbininkų ir kitų Lietuvos katalikų organizacijų ir jų vadų vardu. Taipgi išreiškė ir savo nuoširdžius sveikinimus. Plačiai kalbėjo apie Lietuvos darbininku organizaciją ir jos vadus, būtent, prof. Dovydaitį, Dr. Delininkaiti ir kitus. Kalbėdamas apie prof. Dovydaitį pareiškė: "Jis yra katalikiško atgimimo šulas". Priminė kaip daug darbininkams yra dirbęs ir pagelbėjęs amžinos atminties J. E. vyskupas J. Matulevičius. J. E. sako: "Katalikų Bažnyčia per savo atstovus daro ta, kad žmonės suartėtų". Kalbėdamas apie organizacijas, pareiškė kiek daug pasiaukoja tie, kurie būdami valdybose ar komisijose nuoširdžiai atlieka jiems uždėtas pareigas. Jo Ekscelencijos vyskupo Reinio kalba buvo pamokinanti ir raginanti uoliau dirbti organizacijiniame darbe.

Vyskupo M. Reinio atvykimas ir dalyvavimas LDS seime buvo labai reikšmingas. Jo pasakyta kalba baigiant seimą buvo taip turininga ir naudinga, nes jis kalbėjo apie principinius klausimus; nurodė darbininkams pareigas ir davė naudingų patarimų organizacijos sustiprinimui, kad tais patarimais tikrai pasinaudos LDS. Centro Valdyba ir visi nariai.

Baigiant pirmos dienos antrą sesiją išrinkta Centro Valdyba, į kurią įėjo šie asmenys: kun. J. Švagždys, pirmininkas; kun. P. M. Juras, vice-pirmininkas; A. F. Kneižys, protokolų sekretorius; A. Peldžius, finansų sekretorius; Ona Siaurienė, iždininkė; kontrolės komisija — kun P. Juškaitis, Danielius Averka ir J. Kumpa. Dvasios Vada skiria Kunigų Vienybės Centras.

Padaryta keletą svarbių nutarimų.

LDS. Garbės Nariais pakelti šie nariai: kun. P. Virmauskis, Šv. Petro lietuvių par. klebonas; kun. P. M. Juras, Šv. Pranciškaus par. klebonas; p. B. Mičiunienė, LDS. Conn. apskričio raštininkė iš New Britain; p. Vincas Valatka, LDS. 1 kp. iždininkas iš So. Boston, ir p. Tamas Versiackas, LDS Naujos Anglijos apskričio raštininkas.

Seimas užsibaigė labai entuziastingai. Nashua LDS. Seimo Rengimo Komisija, kuriai vadovavo Kun. Dr. A. Bružas, labai gražiai surengė Seima ir Seimini koncerta. Nashuaiečiu nuoširdumas ir vaišingumas patenkino visus svečius. Iš Nashua važiavo visi pilni gražių įspūdžių.

Šiame numeryi nėra galimybės plačiau aprašyti pati Seima, Seimini koncerta, kurio programa buvo graži ir turininga, ir apie Nashuaiečiu nuoširduma, malonuma ir vaišinguma. Parašysime į kita numerį.

KOMP. J. ČIŽAUSKAS

ART. M. ČIŽAUSKIENĖ,

Pagarsėję artistai — dainininkai, šiomis dienom is apsigyveno Worcester, Mass. Atvyksta dainuoti Varg. Seimo Koncerte, liepos 6 d., Municipal Salėje, So. Bostone.

VALGOMUJŲ DAIKTŲ KRAUTUVES

Pirkti pas biznierius mėsą, vaisius, daržoves ir kitokius daiktus, kurie skelbiasi "Darbininke" apsimoka, nes jie parduoda šviežius produktus ir maloniai patarnauja. Nuėję į bilę kurią krautuvę pasakykite, kad jų skelbimą matėte "Darbininke".

POVILAS BUSHMANAS
48 Crescent Avenue,
Telephone Columbia 6702
29 Savin Hill Avenue,
DORCHESTER, MASS

PERKINS SQ. CASH MARKET
Povilas Baltrušiūnas, sav.
490 Broadway, Tel. SOU 3120

K. ŠIDLAUSKAS
918 E. Broadway
Tel. SOUth Boston 9367
Pristatau Ice Creamą ir užkandžius piknikams ir visokiems parengimams.

DRAUGIJŲ VALDYBŲ ADRESAI

LIETUVOS DUKTERŲ DR-JOS PO GLOBA MOTINOS ŠVČ.

Pirmininkė — Eva Marksienė, 625 E. 8th St., So. Boston, Mass. Tel. So. Boston 1298
Vice-pirm. — Ona Jankienė, 1428 Columbia Rd., S. Boston, Mass.
Prot. Rašt. — Bronė Cunienė, 29 Gould St., W. Roxbury, Mass. Tel. PAR 1864-W.
Fin. Rašt. — Marijona Markoniutė, 4115 Washington St., Roslindale, Mass. Tel. Parkway 0558-W
Iždininkė — Ona Staniuliutė, 105 West 6th St., So. Boston, Mass.
Tvarkdarė — Ona Mizgirdienė, 1512 Columbia Rd., So. Boston, Mass.
Kasos Globėja — Ona Siaurienė, 443 E. 7th St., So. Boston, Mass.
Draugija savo susirinkimus laiko kas antrą utarninką mėnesio.

ŠV. JONO EV. BL. PAŠALPINĖ DRAUGIJOS VALDYBA

Pirmininkas Juozas Švagždys, 601 6th St., So. Boston, Mass.
Vice-Pirm. Albinas Neviera, 16 Winfield St., So. Boston, Mass.
Prot. Rašt. Jonas Glineckis, 5 Thomas Pk., So. Boston, Mass.
Fin. Rašt. Aleksandras Ivaška, 1514 Columbia Rd., S. Boston, Mass
Iždininkas Pranas Tuleikis, 100 Bowen St., So. Boston, Mass.
Maršalka Jonas Zalkis, 7 Winfield St., So. Boston, Mass.
Draugija laiko susirinkimus kas trečią nedėldienį kiekvieno mėnesio 2 val. po pietų, Parapijos salėj, 492 E. 7th St., So. Boston, Mass.

7:30 val. vakare, pobažnytinėj svetainėj.
Visais draugijos reikalais kreipkitės pas protokolų raštininką.

ĮVAIRIOS ŽINIOS

Iš Washington lietuvių skautų stovyklos pranešama, kad Lietuvos skautų atstovai atvyksta į Lietuvių Dieną, liepos 5, Marianapoly. Jie mano atsivežti lietuviškų plokštelių ir nemažai tautos meno eksponatų.

Lietuvos skautų atstovybė atvyko į Jung. Valstybes ir dalyvauja Tautiniame Skautų sąskridy, Washington, D. C. Pratybos prasidėjo trečiadienį, birželio 30 d. Dalyvauja įvairių valstybių skautų atstovai, tarp kurių ir Lietuvos.

Taigi Lietuvių Dienos, liepos 5, dalyviai, Marianapoly (Thompson, Ct.) turės progos pamatyti, pasikalbėti su Lietuvos skautais.

INDIANA VALSTYBĖJE STREIKAI UŽSIBAIGĖ

Indianapolis, Birželio 30 — Pasirašius sutartį tarp Inland Steel kompanijos ir CIO unijos vadų galutinai užbaigė streikus toje apylinkėje ir grąžino 12,500 darbininkų į darbą. Sutartis pasirašyta ne kompanijos su unija, bet kampanijos su valstybės taryba ir taipgi unijos su ta taryba. Sutartis taip sustatyta, kad gali ir Youngstown Sheet and Tube kompanija ją pasirašyti ir taip užbaigti streiką. Bet ar padarys.

JAPONIJOS DIPLOMATO ŽMONA PRIĖMĖ TIKĖJIMĄ

Londonas, Anglija — Birž. 30, — Mme. Terasaki, Japonijos ambasados Londone antrojo sekretoriaus žmona ir jos du vaikučiai buvo apkrikštyti ir priimti į Katalikų Bažnyčią.

Jo Šventenybė Popiežius per arkivyskupą Pizzardo pasiuntė apaštališką laiminimą Mme. Terasaki ir jos vaikams ir taip pat Mme. Yoshidai, Japonijos ambasadoriaus žmonai.

Trys kitos moterys Japonijos ambasadoje mokosi Katalikų Tikybos dalykų ir greitu laiku bus apkrikštytos.

VOKIETIJA BIJOS KATALIKŲ BOIKOTO

Berlynas, Vokietija, — Liepos 1 d. — Kada Kardinolas Mundelein pasmerkė Vokietijos valdžią už katalikų persekiojimą, naciai pradėjo bijoti, kad Jungtinių Valstybių katalikai nekeltų boikoto, tai yra sustotų pirkę Vokietijos išdirbtus visokius daiktus. Kadangi Amerikoje Katalikų yra 21 milijonas, o prie to dar prisidėtų žydai, tai vokiečiams būtų didelis nuostolis. Žydai Amerikoje jau tokį boikotą sukėlė. Jau jie Amerikoje nebeperka Vokietijoje išdirbtų daiktų.

NAUJAS KARO PAVOJUS

Tokio, Liepos 1 — Imperatorius Hirohito įsakė aukštiesiems apsaugos vadams surinkti žinias apie Sovietų Rusijos kariuomenės sutraukimą prie Amur upės. Kabinetas nutarė, kad Japonija nenurims pakol Sovietai neatšauks kariuomenės. Sakoma, kad Sovietai turi sumobilizavę 300,000 kareiviu. Japonija pasiuntė griežtą protestą Sovietams, kad pasitrauktų. Sovietai taip pat griežtai atsakė, kaltindami Japoniją.

Susidarė naujas karo pavojus, bet gal praeis be karo, kaip jau daug kitų praėjo.

Kol kas, rodos, kad valstybės prie karo nėra prisirengusios.

J. E. VYSKUPAS REINYS CAMBRIDGE'IUJE

Ketvirtadienio rytą, liepos 1 d., N. P. P. M. lietuviu par. bažnyčioje, Cambridge, Mass., J. E. Vyskupas M. Reinys suteikė Sutvirtinimo Sakramentą, pasakė pamokslą ir suteikė palaiminimą.

Vakare, parapijos mokyklos salėje Garbingasis Ganytojas pasakė kalbą.

ARĖŠTUOTA 93 WPA STREIKIERIAI

New York, Birž. 30 — Antrą karta per paskutines 24 valandas policija suėmė WPA demonstratorius už netvarkos kėlima. Ši kartą policija suėmė 93 demonstratorius, kurie protestavo del paleidimo 11,800 WPA darbininku, kuomet jie pradėjo triukšmauti WPA raštinėje.

New York — Jėzuitas, kun. I. Cox, Fordham universiteto profesorius ragino įsteigti judėjima panašų į "Padorumo Legijoną" prieš firmas ir daktarus, kurie skleidžia kontraceptus ir juos vartoja.

PARAPIJINĖS MOKYKLOS AKTAS

CAMBRIDGE, MASS. — Sekmadienį, birželio 20 dieną įvyko N. P. Panelės Švenčiausios parapijos mokyklos Akto Diena. Dešimties metų mokyklos gyvavimo sukaktuvėse 13 mokinių užbaigė Jėzaus Nukryžiuoto Seselių vedamą pradinė mokyklą.

Vaikučiams reikšminga Akto Diena prasidėjo iš ryto kuomet graduantai išklausė jų intencijai atnašaujamų šv. mišių, kurias atlaikė klebonas kun. Pr. Juškaitis. Graduantai, rūpestingai Seselių išmokinti, giedojo laike mišių. Švelniems vaikučių balsams akompanavo vargonais varg. M. Karbauskas. Kun. Juškaitis graduantams pasakė pritaikintą pamokslą apie pašaukimo svarbumą. Gražų įspūdį padarė rimtoji graduantų procesija einant prie šv. Komunijos. Mergaitės su baltomis suknelėmis, mėlynais švarkeliais ir baltomis beretomis; berniukai su baltomis kelnėmis ir taipgi mėlynais siūteliais. Visi mokiniai turėjo prie krūtinės mokyklos spalvų kaspinėlius: baltą ir mėlyną su sidabriniu ąžuolo lapu.

Vakare, po 7 valandos, prasidėjo Akto iškilmės. Atsilankė vaikučių tėveliai, giminės. Svečių buvo iš So. Boston, Norwood ir kitų kolonijų.

Taipgi dalyvavo šie kunigai: kun. K. Urbonavičius, kun. P. Virmauskis, kun. Aukštikalnis.

Estrada puikiai išrengta puošniais mėlynais apdangalais; šviesos gražiai pritaikintos. Ant užpakalinės sienos aukso raidėmis matosi šių metų užbaigiančios klasės obalsis: "Teisybė yra galybė". Graduantai įeina. Juos palydi akademiškais rūbais apsirengę dvi mažos mergaitės ir du berniukai; mergaitės baltais, berniukai juodais. Po šių seka Mergina, atvaizduojanti Angelą Sargą, kurio globai kiekvienas mokinys pasiveda. Graduantai baltomis gėlėmis pasikaišę užima savo vietas. Jie pradeda vakaro programą giesme "Stabat Mater". Pianu akompanuoja varg. M. Karbauskas. Gražia lietuviška ištarme pasveikinimo kalbą pasako Alb. Janiunas. Vėl dainelė, kurią sudainuoja rinktoji mažesnių vaikučių grupė. Po to kleb. kun. Juškaitis išdalino diplomus. Mandagiai ir su didžiausiu džiaugsmu graduantai priima juos. Tėvelis klebonas sveikina graduantus ir ragina juos toliau tęsti, garbę nešdami mokyklai, kuri juos išmokino. Klebonas apdovanojo kiekvieną graduantą gražia knygele.

Vaikučiai dėkingi savo mylimam klebonui, atsako į jo kalbą ir jam suteikia dovanėlę. Duoda dovanėlę ir tėveliui vikarui, kun. J. Plevokui. Klebono garbei graduantai ir vaikučių choras sudainuoja Šimkaus "Kur Bakužė Samanota". Aštunto skyriaus mokslo pažymėjimus gavo šie: už liet. kalbą P. Girdvainis; už katekizmą A. Urbonavičiutė; už pasielgimą J. Markunas; už tobulą atsilankymą A. Vilčinskaitė ir už gabumą J. Bakšys. Atsisveikinimą pasakė A. Remeikaitė. Graduantai, baigiant programa sudainuoja jausmingai "Sudiev".

Laike trumpos pertraukos gražias kalbas pasakė kun. K. Urbonavičius, kun. Aukštikalnis, S.J. ir kun. Virmauskis.

Klasės pranašystę suvaidino visas aštuntas skyrius. Paprastai vien tiktai ją perskaito. Šįmet tą dalyką permainė. Vienas mokinys skaitė, o kiti vaidino. Pranašystė buvo užvadinta "Kas mūs laukia?" Graduantų vardai ir jų rolės; Skaitytojas — P. Girdvainis, rašt. — A. Urbonavičiutė, Brolis — J. Markūnas, Motina — P. Plekavičiutė, Sūnus — A. Strazdas (ne graduantas), Gydytojas — J. Laukaitis, Slaugė — A. Rubliauskaitė, Mok. — A. Vilčinskaitė, Lak. A. Navašinskaitė, Darbininkas — J. Vaivoda, Ūkininkas —J. Bakšys, Vienuolė — A. Remeikaitė, Kar. — P. Barčas, kun. — A. Janiunas.

Matomai Seselių prirengta naujenybė atsilankusiems labai patiko. Pranašystė pranašavo komunistinę revoliuciją už dvidešimts metų ir nurodė tokios tvarkos baisumus.

Vakarėlį užbaigė veikalėlis "Čigonės Sapnas", kurį suvaidino mokyklos Alumnų Dramos Ratelis ir grupė šokėjų — mokyklos mergaičių. Prie piano skambino p-lė A. Stakučiutė iš So. Bostono. Vaidino A. Milinauskaitė, S. Tamkutoniutė, J. Kontrimaitė, A. Remeikaitė.

Stud. A. J. J.

Sveikinimai Nuo

I. J. FOX Co.

Bernardas Koraitis,
I. J. Fox Co. lietuvis atstovas.

LIETUVIŲ DIENOS proga, I. J. Fox kompanija ir jos atstovas Bernardas Koraitis ir p-lė A. Koraitytė sveikina visus lietuvius, susirinkusius į Marianapolio Parką, Thompson, Conn.

P-lė A. Koraitytė

DARBININKAS

(THE WORKER)

Published every Tuesday and Friday except Holidays such as New Year, Good Friday, Memorial Day, Independence Day, Labor Day, Thanksgiving and Christmas

— by —

SAINT JOSEPH'S LITHUANIAN R.C. ASSOCIATION OF LABOR

Entered as second-class matter Sept. 12, 1915 at the post office at Boston, Mass. under the Act of March 3, 1870

Acceptance for mailing at special rate of postage provided for in Section 1103 Act of October 8, 1917, authorized on July 12, 1918

SUBSCRIPTION RATES:		PRENUMERATOS KAINA:	
Domestic yearly	$4.00	Amerikoje metams	$4.00
Foreign yearly	$5.00	Užsieny 1 kart savaitėj metams	$2.50
Domestic once per week yearly	$2.00	Vieną kart savaitėje metams	$2.00
Foreign once per week yearly	$2.50	Užsieny metams	$5.00

DARBININKAS

366 West Broadway, South Boston, Mass.

Telephone SOUth Boston 2680

Darbininkų Klausimas Visiems Reikia Rišti

Mūsų geras prietelis dienraštis "Draugas" pataiko į taikinį, sakydamas, kad LDS organizacija turėtų paplisti visose lietuvių kolonijose. Ryšiumi su LDS seimu "Draugas", tarp kitko, štai ką rašo:

"LDS susiorganizavo 1915 metais. Pradžioj ji su dideliu pasisekimu platinosi ir tai ne vienoj kurioj vietoj, bet po visas lietuvių kolonijas. Ji buvo išaugusi tikrai į stiprią organizaciją. Bet ilgainiui jos veikimas kažkodėl apsirubežiavo tik Naujoj Anglijoj ir tai tik aplink Bostoną, iš kur išeina LDS laikraštis "Darbininkas". Rodos, kad toji sąjunga galėjo ir turėjo taip plačiai veikti, kaip ji veikė pradžioje savo atsiradimo.

"Mes nuoširdžiai linkime, kad šis seimas surastų galimybės LDS veikimą pastatyti į pirmykščias vėžes, kad jos kuopos atsirastų kiekvienoje mūsų kolonijoje ir tai veiklios kuopos, kuriose gyvai būtų svarstomi ir rišami auktualieji šių dienų darbininkų reikalai. Toks judėjimas mums būtinas ir dėl to reikalinga ir tokia organizacija, kuri tą judėjimą sudarytų ir jį diriguotų.

"Mūsų tautiečius vilioja pas save kairieji ir prisivilioję visaip juos išnaudoja. Jie daug pažada, bet nieko neduoda. Jie juos naudoja ne darbininkų gerovei kelti, bet komunizmui ir bedievybei platinti.

"Katalikų Bažnyčia darbininkų sąjudžiui duoda stiprų pagrindą. Popiežiaus Leono XIII enciklika "Rerum Novarum" ir popiežiaus Pijaus XI — Quadragesimo Anno" aiškiai ir neklaidingai nurodo kelius socialiniams klausimams išrišti. Jos viską pilnai apima. Kiekvienas darbininkas turėtų būti plačiai susipažinęs su tų enciklikų nuostatais.

"Ir kadangi tų enciklikų pagrindais remiasi ir Lietuvių R. K. Darbininkų Sąjunga, dėl to jos vyriausias tikslas ir turi būti populiarizuoti šias enciklikas ir rišti šių dienų keblius socialinius klausimus remiantis jų dėsniais. Kad tą darbą sekmingai varyti, LDS turi labiau išaugti, ji turi turėti agentūras (skyrius) visose lietuvių kolonijose Amerikoje".

Kaip tai būtų pageidaujama, kad šie auksiniai žodžiai nenuskambėtų tyruose šaukiančiuoju balsu! Tam svarbiam sumanymui įvykdinti pirmoje vietoje reikalinga pačios LDS organizacijos inicijatyva, bet ne mažiau reikalinga ir visuomenės parama. "Draugas" pradėjo, reikia, kad ir kiti katalikų laikraščiai padėtų, ir per įtemptą spaudos agitaciją ir visuomenės vadų pritarimą prasidėtų platus katalikiškosios darbininkijos sąjudis, tveriant naujus LDS skyrius.

Ir ištiesų, ar tik vienam Bostone yra darbininkų klausimas? Jis šiandie lygiai opus ir aktualus visoj Amerikoj. Tai kodėl tik Bostonas turėtų jį rištį? **K.**

Garbinga Šventė

Artėjant Lietuvių dienai, visų širdys nekantriai plasnoja, kad tik greičiau išmuštų valanda vykti į metinę Naujosios Anglijos šventę, kuri įvyksta Liepos 5, Marianapolio Kolegijoje. Spėliojama, kad šiais metais dar skaitlingesnės minios suplauks į tą Amerikos lietuvių Vilnių, nes noras pamatyti atvykusį iš Lietuvos garbingą Vyskupą M. Reinį ir išgirsti jo ugningą pamokslą nugalės visas kliutis, kurios, pagaliau, nėra tokios didelės: ilgelesnė kelionė ir kiek lėšų. Pasiryžusiam pasišventėliui tokios kliutys, tai ne kliutys. Vis vien tą dieną žmonės namie nebūna. Kiekviena šeima kur nors važiuoja ir pinigų išleidžia, taigi ir kelionė į Thompsoną sudaro tik eilinį šventadienio žygį. Gi čia vieta žavėtinai graži, žmonių minios kaip siūbuojanti jūra, o įspūdžių tiek, kad jų nė sugaudyti nesuspėji. Prisirenki jų pilną galvą ir parsivežęs namo, gali vaišinti vaizduotę per keletą savaičių.

Tą išorinį naturalų malonumą vainikuoja kits — dvasinis. Lietuvis katalikas jaučiasi remiąs kilnų tikslą ir palaikąs mokslo įstaigą ir katalikų spaudą. Susirinkę keli tūkstančiai lietuvių iš įvairių kolonijų jaučiasi kaip viena milžiniška šeima. Pasimato, pasikalba, pasilinksmina. Išgirsta gražių lietuviškų dainų, viena už kitą naujesnė, prašmatnesnė; pamato lietuvišką sportininkų vikrumą; gėrisi visokių organizacijų parodomis ir laimingi grįžta namon, sutvirtėję lietuviškoj dvasioj ir dar stipriau pasiryžę išlaikyti savo tautybę.

Marianapolis tai tarsi meldžionių vieta. Thompsono ir apylinkės gyventojai negali atsistebėti lietuvių suvažiavimo skaitlingumu, jų gražia kultūringa išvaizda, blizgančių naujutėlių automobilių skaičiumi. Iš kur čia ta, pirmiau negirdėta tauta, kuri išgalėjo ir tokią brangią vietą nusipirkti, ir Kolegiją pasistatydinti, ir ją taip vieningai paremti? Ir nustebę anglai, prancūzai, italai sužino, kad tai lietuvių tauta. Jie tik kraipo galvas ir negali atsistebėti.

Taip. Lietuvių diena tai ne vien mūsų šventė. Tai kultūrinė lietuvių tautos paroda. **K.**

Šių Dienų Spaudos Apaštalas

Anglų kalba leidžiamas savaitraštis "America" įtalpino įdomų straipsnį apie vieną šių dienų Katalikiškos spaudos apaštalą. Tą straipsnį parašė lietuvis uolusis "Catholic Worker" platintojas, 21 metų amžiaus Stanislovas Vyšniauskas, gyvenąs New Yorke.

Jisai yra narys katalikų darbininkų grupės, kuri pavyzdingai siekia krikščioniškos tobulybės ir kitiems skleidžia katalikų tikėjimo mokslą — ypač suklaidintiems komunistams ir neturtingiems žmonėms. Jie stengiasi įgyvendinti Kristaus mokslą: krikščionišką meilę ir socialinį teisingumą pagal Šventųjų Tėvų nurodymus. Jiems gerai sekasi: jie lanko ligonius, užlaiko prieglaudą, rengia prakalbas, bet ypatingai yra atsidavę laikraščių apaštalavimui. Jie patys rašo, redaguoja ir leidžia mėnraštį "Catholic Worker" ir atsidavę jį platina. Kurie neišgali nusipirkti, tiems duoda dykai.

Visą tą daro S. Vyšniauskas, bet jo užduotis, tai pardavinėjimas to laikraščio New Yorko gatvėse. Kaip įdomiai jis savo darbą aprašo. Jo pagelbininkai ir jisai pats pasirinko už užtarėją Šv. Joną nuo Dievo, pirmą laikraščių pardavėją miesto gatvėse, ir jie sekdami jo pavyzdį eina į gatves ir kryžkelius su savo laikraščiu, knygomis, brošiurėlėmis. Jie nesitenkina vien apeiti katalikus, jie lanko ir nekatalikus. Šie karštos dvasios jaunikaičiai lenda į pačias komunistų landynes, į jų rengiamas prakalbas ir susirinkimus ir tenai drąsiai skleidžia katalikišką spaudą. Ir jiems stebuklingai sekasi.

Šie mūsų dienų spaudos apaštalai dažnai turi ir nukentėti už jų tokį kilnų pasiaukojimą. Ne kartą juos užpuolė komunistai ir atėmę jų laikraščius sudraskė. Piktadariai dažnai juos sumuša. O blogų žodžių tai jiems net kasdieną tenka išgirsti. Bet šie Kristaus drąsuoliai nesibijo ir dar uoliau platina gerą spaudą.

Iš pradžių jiems buvo sunku. Po kiek laiko jiems pradėjo geryn sektis, o dabar, kad ir vargsta ir daug nukenčia, bet mato gražias pasekmes, gerus savo darbo vaisius. Kaip S. Vyšniauskas rašo: "Reikia tokiame darbe mokėti gražiu ir maloniu žodeliu atsakyti į kokį ten negražų ar įžeidžiantį žodį". Vieną kartą šalia Vyšniausko atsistojo komunistas su glėbiu laikraščių ir garsiai pradėjo rėkti: "Skaitykite "Dieninį Darbininką"! ("Dieninis Darbininkas" tai komunistų laikraštis). Linksmai nusišypsojęs Vyšniauskas pradėjo taip pat garsiai šaukti: "Skaitykite **kasdien** "Katalikišką Darbininką". Pasakęs žodelį kitą komunistų šūkį permainė į katalikišką.

Tokis katalikiškas veikimas yra pagirtinas. Bet vieno dalyko tai gaila. Gaila, kad S. Vyšniauskas nėra LIETUVIŠKOS katalikiškos spaudos apaštalas. Bet jo už tai negalima perdaug kaltinti, nes jo širdyje dega karštesnė Kristaus meilė, negu daugelio iš mūsų širdyse, ir gal tiktai vienas iš tūkstančio mūsų galės prisilyginti jo drąsai.

Stud. Ant. J. Jurgelaitis.

Lietuvių Tautinio Atgimimo Dainius

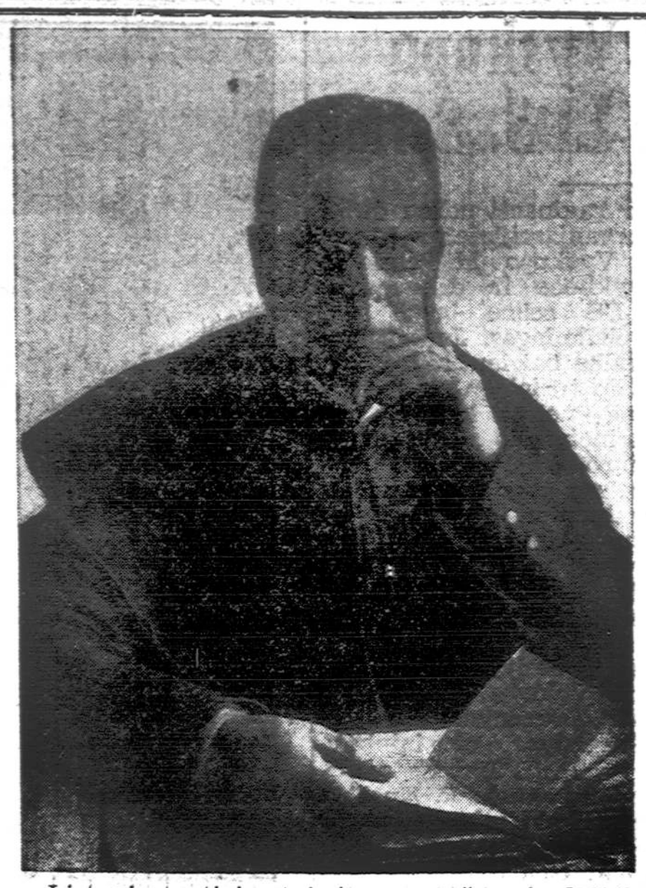

Lietuvių tautinio atgimimo pranašas ir dainius poetas prel. JONAS MAČIULIS-MAIRONIS (1862. X. 21 — 1932. VI. 28). Birželio 28 d. visi lietuviai iškilmingai mini 5 m. jo mirties sukaktuves.

Birželio 28 d. sukanka penkeri metai, kai mirė vienas didžiausių Lietuvos poetų, lietuvių atgimimo dainius Jonas Mačiulis-Maironis. "Maironiui — sako valstybės Prezidentas Antanas Smetona — buvo lemta stingriai pergyventi visi mūsų tautos vargingo atgimimo tarpai, jam buvo lemta jie nušviesti savo sielos ugnimi. Brėkštant "Aušrai" pažadintas, atgimimo 'Varpui' skambinant iš anapus Nemuno, jis prakalbo savo galingu balsu tyrai lietuvio sąmonei. Jį išgirdo ir suprato jaunoji karta".

Maironis - Mačiulis gimė 1862 m. spalių 21 d. Pasandravio dvare Šiluvos parapijoje, Raseinių apskr., turtingų lietuvių ūkininkų šeimoje. Jo graži prie Dubysos upės gimtinė iš pat mažens ugdė grožinius jausmus ir savosios tėvynės meilę. 1883 m. pabaigęs Kauno gimnaziją, Jonas Mačiulis - Maironis įstojo į Kievo universitetą literatūros studijuoti. Tačiau, nusivilęs universiteto profesoriais, po metų iš universiteto pasitraukė ir įstojo Kaune į Žemaičių Kunigų Seminariją. Čia besimokant jame pasireiškė stiprus poetinis talentas: baigdamas seminariją, parašė poemą "Lietuva", kurią dedikavo Anykščių Šilelio autoriui vyskupui Antanui Baranauskui. Be to, tuo pat laiku jo raštų pasirodė ir "Aušroje". Pabaigęs seminariją jis buvo išsiųstas studijuoti į Petrapilį Kunigų Akademiją. Čia jis dar veikliau, energingiau ir plačiau pradėjo dirbti lietuvybei ir lietuvių tautiniam atgimimui. Spausdino savo eilėraščius "Apžvalgoje" ir kituose lietuvių rusų valdžios draudžiamuose laikraščiuose, o 1891 m. S. Zanavyko slapyvardžia Tilžėje išspausdino "Lietuvos istoriją arba apsakymus apie Lietuvos praeigą". Šis populiariai parašytas Lietuvos istorijos vadovėlis lietuvių jaunuomenės buvo mėgiamas ir daug padėjo lietuvių tautiniam susipratimui žadinti.

1892 m. Mačiulis - Maironis pabaigė akademiją ir buvo paskirtas Kaune Žemaičių Kunigų Seminarijos profesoriumi. Čia jis dėstė moralinę teologiją ir platųjį katekizmą, kurį jis pirmas pradėjo klierikams dėstyti lietuviškai. 1894 m. Maironis buvo paskirtas Petrapilio kunigų Akademijos profesoriumi, o kiek vėliau ir jos inspektoriumi. Už nuopelnus Bažnyčiai buvo pakeltas kanauninku. 1909 m. buvo paskirtas Žemaičių Kunigų Seminarijos rektoriumi. Vadovaudamas tai įstaigai, labai daug gero padarė lietuvybei. Pirmiausia jis iš seminarijos pašalino lenkų įtaką ir ją padarė lietuviška mokslo ir jaunųjų kunigų auklėjimo įstaiga. Pamaldos, pamokslai ir poteriai buvo įvesti lietuviškai, vėliau buvo įvesta ir lietuvių literatūra, kurią dėstė pats Maironis.

Maironis buvo įtakingas ir daug lietuvių tautai ir katalikų Bažnyčiai nusipelnęs veikėjas. Jis buvo norima padaryti Žemaičių vyskupu, tačiau lenkų intrigos ir šmeižtai sutrukdė jam užimti Žemaičių vyskupo sostą. Įsteigus Lietuvos universitetą, Maironis buvo pakviestas Teologijos-Filosofijos fakulteto profesoriumi. Už nuopelnus Lietuvai buvo apdovantotas DLK Gedimino II laipsnio ordinu. Jis mirė 1932 m. birželio 28 d. Kaune ir palaidotas Bazilikoje.

Maironis yra parašęs nemažai mokslo ir dailiosios literatūros veikalų. Plačiausiai jis tarp lietuvių išgarsėjo savo poezijos veikalais, kurie buvo paskelbti "Pavasario Balsuose". Šis jo eilėraščių rinkinys lietuvių buvo didžiai mėgiamas ir susilaukė 6 leidimų. Be to, Maironis yra parašęs tris poemas — "Jaunoji Lietuva" (ankščiau šis veikalas buvo pavadintas "Tarp skausmų į garbę). "Mūsų Vargai" ir "Raseinių Magdė". Maironis yra žymus ir dramaturgas: 1896 m. jis išspausdino libretto lietuviškai operai "Kame išganymas". Betgi plačiausiai Maironis dramaturgas išgarsėjo savo istorine trilogija, kurią sudaro trys veikalai: "Kęstučio mirtis", "Vytautas pas kryžiuočius" ir "Didysis Vytautas-Karalius". Labiausia iš tos trilogijos yra pavykusi jos pirmoji dalis "Kęstučio mirtis".

Visoje Maironio kūryboje, tiek jo lirikoje, tiek dramose, tiek poemose daugiausia sielojamasi įvairiais tautos reikalais ir reiškiamos patriotinės bei visuomeninės idėjos. Plačiai ir skardžiai visoje Maironio kūryboje skamba **tautinės vienybės šūkis.**

Maironis taip pat stengėsi savo kūryba pažadinti lietuvių tautinės garbės jausmą, kuri ilga svetimųjų priespauda buvo nustelbusi. Tam tikslui labai daug gražios medžiagos duoda garsioji Lietuvos praeitis. Tad Maironis ir norėjo "prikelti nors vieną senelį iš kapų milžinų ir išgirsti nors vieną, bet gyvą žodelį". Ta iš kapų prikeltoji praeitis poetui padėtų atrasti naują poezijos šaltinį" tik nė tą šiandieninį, kuris ir rūbą ir dvasią paskolintą gavo", jis padėtų atrasti vaidelučių garsių auksines kankles, kurias pirštais palietus, "užkaistų krūtinės nuo balsų įstabių... Sudrebėtų kapai... Ne kapai didvyrių, užmigdytų tarp miškų, bet užmirusios lietuvių krūtinės, be idėjos, be vado. O jau tuomet "pranokėjų kalba nebe viešnia gal būtų po bajorų dvarus. Gal tiek anėkeliais brolių lietuvių nežūtų po svetimus kraštus. Nors poetas ir sakos tame pat eilėraštyje, kad veltui jo troškimai prikelti senelį iš kapų milžinų, ir išgirsti nors vieną, bet gyvą žodelį iš senovės laikų, tačiau jis savo poezijoje mums prikėlė garbingąją Lietuvos praeitį, jis savo dainomis uždegė tėvynės meilė lietuvių krūtines, jis savo kūryba įtikino lietuvius, kad atsibus Lietuva, nes neveltui ji tiek iškentėjo.

Maironis savo kūryboje ne tik iškėlė garbingąją Lietuvos praeitį, bet taip pat išgarsino ir Lietuvos gamtos grožį, išaukštino lietuvių kalbos gražumą. Jis savo poezijoje nuolatos lietuvius kvietė mylėti visa tai, kas lietuviška:

Mylėk, lietuvi, tą brangią žemę,
kame nuo amžių tėvai gyveno:
čia tavo kūnas sau maistą semia,
čia grynai dvasiai tiek sveiko peno.
Mylėk jos kalbą, senovės būdą,
jos girių kvapą, žaliąsias pievas,
į jos dirvonus pasėjęs grūdą,
žinai, jog vaisių palaimins Dievas.
Mylėk prabočių kapus garbingus,
kur amžiais ilsis Tėvynės sūnūs.
Mylėk tuos amžius, vardais garsingus,
kurie išugdė tautos galiūnus.

Maironis savo jautria poeto siela jautė besiartinantį lietuvių tautos atgimimo pavasarį, besiartinančią Lietuvos laisvę. Todėl jis ugningais savo poezijos žodžiais ir kvietė visus stoti į darbą už mylimą šalį. Jis lietuvius raginė prikelti savo darbais Gediminė Tėvynę, priminti pasauliui Vytauto Didžiojo valstybės plačiąsias ribas, prižadinti kalbą, kurią protėviai gynė ir išaukštinti Europoje Lietuvos vardą. Visa tai reikalavo daug darbo ir brangių aukų, tačiau

Gražu už tėvynę pavargti, kentėti,
Palaimintas darbas šalies prižimtos.
Laimingas, kurs, pradedant aušrai te-
/kėti,
Su broliais į darbą, kaip milžinas stos.

Poetas smerkia visus tuos, kurie nedirbo lietuvių tautinio darbo. Ypač jis smarkiai plaka lietuvius nutautėlius. "Raseinių Magdės" poemoje jis mums rodo nutautimo pavyzdžius praeityje ir dabartyje.

Maironis mūsų tautiniam atgimimui turėjo milžiniškos reikšmės. Jis savo poezijoje sugebėjo stipriausiai išreikšti ir plačiausiai išgarsinti atgimstančios Lietuvos tautinius idealus. Daugelį jo dainų harmonizavo geriausi mūsų kompozitoriai, ir tos dainos per chorus plačiausiai Lietuvoje ir tarp užsienio lietuvių paplito. Kas iš lietuvių nėra pats dainavęs arba bent kitus dainuojant girdėjęs šių Maironio dainų: "Jau slavai sukilo", "Kur bėga Šešupė, kur Nemunas teka", "Ramios, malonios vasaros naktys", "Miškas ūžia, verkia, gaudžia", "Už Raseinių ant Dubysos" ir daugelį kitų. Dėl savo gilių ir kiekvieno lietuvio sielai brangių idėjų ir grakščios formos Maironio poezija dar daug daug metų bus skaitoma, o jo dainos bus dainuojamos visur, kur tik plaks savo tėvynę mylinti lietuvio širdis. Tsb.

Anti-Religija Ispanijoje

Parašė: James Q. Murphy

Vertė: Kun. A. T. (Samata)

Gerb. Tėvelio Juozapo A. Karaliaus premijuotas vertimas

Šio straipsnio autorius per keletą mėnesių buvo liūdytojas žvėriškumui ir kartiems žiaurumams Ispanijoje. Jis apibudina tai, ką matė Madride.

BASKAI NACIJONALISTAI

Į "kunigo" Sarasolos tokį pareiškimą netrukus atsakymą davė Vitorijos vyskupas, turįs pilną jurisdikciją visam Baskų kraštui. Vitorija buvo laikoma sukilėlių rankose nuo civilinio karo pradžios ir jų vyskupas, kaip visi kiti baskai nacijonalistai, visada simpatizavo su Baskų autonomijos tautinėmis aspiracijomis. Tačiau, keletas dienų po Sarasolos atvykimo į Ameriką, Vitorijos vyskupas paskelbė ganytojišką perspėjimą arba persergėjimą prieš baskų nacijonalistų vienybę su komunistais. Čia taip pat reikia atsiminti, kad didžiausią galybę, susidėdanti iš uolių religiškų karlistų, kurie iš vien kariauja su sukilėliais, randasi Navarėje, Baskų provincijoje ir Aragone.

Tai yra toli nuo tiesos, kad visi baskų nacijonalistai remia dabartinę valdžią, kaip Sarasola tvirtino. Socialistai, komunistai ir anarko-sindikalistai yra galingi organizuoti Bilbao metropolio industriniame baskų apskrityje, iš kur paeina Prieto, socialistų Oro ir Vandenyno ministeris. Ne taip kaip Madridas, Barcelona, Valencija ir kiti miestai, kuriuos raudonieji valdo, Bilbao metropolis laikė kai kurias bažnyčias atidaras ir šv. mišių auka buvo visada laikoma jose nuo pat civilinio karo prasidėjimo. Tačiau, sekmadienis retai praėjo, kad nebūtų buvę susikirtimų už bažnyčios durų iš lauko tarp katalikų baskų ir anti-religiškų baskų komunistų ir anarkistų, kurie žinojo kur eiti, kad pasislėpus tykoti tų nepakankamai simpatizuojančių su marksizmu ir sindikalizmu, kad jiems patikti.

Kaimiečiai, dirbantieji ant savo ūkių visose Ispanijos dalyse, dar nebuvo taip daug atitraukti nuo religijos, kaip kad buvo mainieriai ir industriniai darbininkai miestuose. Andaluzijos ūkininkai Velykų metu būrėsi į Sevilę praėjusiais metais, vien keletas mėnesių prieš civiliniam karui prasidėsiant, ir parodė taip daug nepaprasto entuziazmo ir religinio uolumo, kaip jie kad turėdavę Didžiosios Savaitės procesijų metu.

(Bus Daugiau)

Tiesos Balsas Iš Lietuvos

Broliai amerikiečiai, sportininkai ir prijaučiantieji išgirskite mūsų balsą!

Lietuvoje mums nėra galimybės pasakyti tai, kas gali nepatikti tiems, kurie dabar valdo, bet mes negalime tylėti.

Tautininkų valdžia siunčia į Ameriką burį vyrų, kad, girdi, užmegztų glaudesnius su jumis broliai ryšius. Tačiau siunčiamieji vyrai nėra Lietuvos geriausi sportininkai.

Tai ne sporto vadovybės ir ne per sporto varžybas parinkti, o tik valdžios skirti žmonės. Per žiemą juos mokino ne sporto, bet dresiravo moderniškų šokių, mokino kaip reikia nusilenkti, šypsotis, dainuoti, o daugiausia jie buvo mokomi kas reikia ir ką negalima sakyti. Tatai šit kokią mokyklą tie vyrai išėjo. Kitaip sakant, —tai jaunimas išėjęs tautininkų dresurą.

Tiesa, keli tarpe tų vyrų vistiek nevisai tautininkams tinkami, juos turėjo paimti iš bėdos — tai lakūnai. Mat tautininkų mokyklą išėjęs negi mokėsi skraidyti. Tatai prisėjo imti net iš tokių, kurie valdžios už neištikimybę buvo smarkiai bausti. Bet sporte bene jie bus geriausi. Dabar visi, kurie siunčiami į Ameriką prisaikdinti, tai žinoma turės kalbėti ką juos išmokino.

Kitaip sakant jūs broliai amerikiečiai matysite vaikus ne tų narsių tėvų, kurie iškovojo Lietuvai nepriklausomybę ir laisvę!

Ne, jūs matysite lietuviško fašizmo apgailėtinus vergus.

Kad tie vyrukai, pakliuvę į laisvąją kraštą nepakeistų kailio, tautininkai siunčia kartu savo valdininkus ponus Galvydį, Kviklį ir Augustauską.

O kas tie per ponai?

Pirmiausia tenka pasakyti, kad visi siunčiamieji nieko bendra su sportu neturi ir nenusimano. Pirmieji du pavadinti tautos atstovais, o kaip žinote taip vadinamame dabartiniame Seime tera tik skirti valdininkai, kurie be dvigubos algos, nieko gero Lietuvai neduoda. Tai ne tautos atstovai, bet Smetonos ir Tubelio apmokami pakalikai.

Trečias siunčiamas į Ameriką ponas Augustauskas — tai žmogus, kurį daugiausia neapkenčia visi be išimties Lietuvos sportininkai.

Augustauskas, pildydamas valdžios įsakymus baigia smaugti gražiai pradėjusį klestėti Lietuvoje sportą. To pono įsakymais moksleiviai nebegali lankyti sporto organizacijų; tas ponas su ypatingu užsispyrimu griauna katalikiško jaunimo sporto veiklą. Tokie to pono nuopelnai sportui.

Bet nemanykite, broliai amerikiečiai, kad Lietuvoje nebėra šaunių vyrų. Ne, yra žmonių, kurie nuo pat nepriklausomybės pradžios, neapmokamai dirbo ir tebedirba. Daugumą iš tų vyrų nusipelnė jaunimo meilę! Tai vyrai, kurie buvo ir tebėra jaunimo vadais. Jie geresni tautininkai už tuos naujus, dabar atsiradusius taip vadinamus tautininkus, kurie tedirba tėvynei už skambantį metalą. Tautininkų valdžia ilgai slėpė savo sumanymą ir siunčiamųjų pavardes. Ir tik pastaruoju laiku pranešė spaudoje, kad girdi Amerikos Lietuvių Sporto komitetas kviečia į Ameriką ponus Kviklį, Galvydį, Augustauską ir kitus.

Tai bent parinkta kompanija!

Broliai sportininkai, mes turime pareikšti, kad netikime advokatui Jonui Borden - Bagdžiūnui. Kada jis buvo Lietuvoje, jis visai nesidomino mūsų gyvenimu. Jis tik sebravo su valdžioje esamais žmonėmis ir pagaliau apdovanotas ordenais išdundėjo į Ameriką.

Mes giliai įsitikinę, kad jis nėra Amerikos sportuojančio jaunimo vadas.

Tai jis tik ir galėjo kviesti į Ameriką tokius ponus, kaip jis pats. Mat ponui Bordenui reikia atsilyginti už ordenus. Mes tik stebimės iš to, kad vienas kitas net žymesnių katalikų vadų tapo suklaidinti.

Jei tautininkams rūpi ieškoti sau šalininkų amerikiečių tarpe, tai lai jie siunčia savo valdininkus, bet kam išnaudoti jaunimą! Juk Amerikoje sportuoja daugiausia katalikiškasis jaunimas.

Tai kaip atvažiavę tautininkai drįs kalbėti tiems, kuriuos jie persekioja Lietuvoje, kaip rusų laikais prie caro.

Ne, ponai tautininkai — sportas auklėja stiprius, darbingus ir tiesą mylinčius piliečius, o ne savinaudžius, pakalikus!

Baigdami mes štai ką turėtume pasakyti.

Sportas Lietuvoje išdygo ir auga tiesą ir laisvę gerbiančių vyrų pastangomis.

Tatai tų vyrų darbais nori girtis tautininkai.

Po sporto priedanga jie tikisi sutraukti daugiau žmonių ir ten paagituoti.

Nei tiems, kurie siunčia, nei tiems kurie kviečia sportas visai nerūpi, o mes jaunimas tebūsime jų užgaidų, jų sąmokslo priemone.

Mums tai labai aišku. Tatai mūsų pareiga buvo apie tai jums pranešti.

Broliai amerikiečiai — mes kviečiame jus prisidėti prie mūsų šūkio: —

Sportas turi būti prieinamas kaip maistas, kaip oras visiems!

O žaisti jaunimu asmeniškiems reikalams nevalia!

Kaunas, Birželio 11, 1937. **Gerutis.**

Didžiausia apgavystė yra pretenduoti į valdovus ir neturėti tam sugebėjimo. **Ksenofontas**

DR. IZIDORIUS PUIŠYS, (PASH)

Šiais metais baigęs medicinos kursą Middlesex Medical College, Boston, Mass. Veikiai pradės eiti gydytojo pareigas (interneship) Lawrence City Hospital.

Dr. Puišys yra gimęs 1910 mt. vasario mėn. 19 dieną Lawrence, Mass. Jam belankant High School 1925 metais pasimirė jo tėvelis Izidorius. Aplinkybės vertė ieškoti darbo prieš baigsiant mokyklą 1927 m. Gavęs darbą Flynn'o vaistinėje kiekvieną liuosą valandėlę sunaudojo studijavimui farmacijos. 1930 metais su pasižymėjimu baigė farmaceuto kursą. Vaistininkas Puišys nepasitenkino farmacija. Įstojo į Middlesex Medical College ir siekė daktaro laipsnio.

Nelengva uždarbiaujant mokytis universitete, nors jo vyresnioji sesutė Barbora jam prigelbėjo. Pasižymėjęs farmaceutas darbavosi vaistinėje ir mokino rengė studentus kvotimams dėl State Board of Pharmacy. Čia reikia pažymėti, kad kiekvieną uždirbtą centą atiduodavo savo gerajai mamytei Petronelei. Ši protinga, dievota, nuoširdžiai mylinti savo vaikelius motina tiksliai sunaudojo kiekvieną skatikėlį. Šiandien ji džiaugiasi matydama savo sūnų Izidoriu daktaru. Jos džiaugsmą didina gražiai gyvenąs ir daug šv. Pranciškaus parapijoj besidarbuojas jaunimo tarpe jaunesnysis jos sūnus Juozas.

Džiaugiasi, beabejo, ir Dr. Puišys savo rūpesčiu ir darbu vaisiais. Džiaugiasi parapija, nes Daktaro Puišio asmenyje tikisi labai daug. Gilaus proto, rimtaus būdo, mylįs lietuvius ir savo tėvelių kalbą lietuvis patrijotas, gydydamas kūno ligas neapleis ir dvasios reikalų.

Šio gyvenimo laimė slėpia savy kančių bedugnę: atkasei laimę, tuoj išsiveržė ir kančių šaltinis.

Lietuvių Dienos Rengimo Komisijos Protokolas

Birželio 27, 1937 m., 2 val. po pietų, Šv. Kazimiero parapijos bažnytinėje salėje, Worcester, Mass., įvyko Lietuvių Dienos Rengėjų susirinkimas. Dalyvavo virš 40 atstovų iš: Worcester, So. Boston, Marianapolio ir kitų kolonijų atsiųsta pranešimai laiškais. Susirinkimas buvo gyvas ir įdomus.

Susirinkimą atidarė su malda Lietuvių Dienos pirmininkas p. Juozas Žemaitis. Sekretoriavo p. J. Kumpa.

Skaitytas protokolas iš įvykusio susirinkimo gegužės 23, Cambridge, Mass. Protokolas priimtas.

Išklausyta įvairių komisijų raportai.

Pirmininkas, Juozas Žemaitis pranešė, kad yra išsiųsta kvietimai dalyvauti Lietuvių Dienoj N. Anglijos Gubernatoriams ir miestų majorams. Taipgi prie kvietimų prijungta ir prašymai prisidėti Aukštuosius svečius su dovana prie Lietuvių Dienos sporte bei kitose srityse pasižymėjusiems jaunuoliams bei grupėms, atžymėjimo. Gauta ir kaikurie atsakymai. Worcesterio majoras laišku pranešė, kad jis dalyvausias. N. H. Gubernatorius pranešė, kad negalėsiąs asmeniškai dalyvauti, bet siunčiąs savo dovaną — taurę atsižymėjusiems L. D. ir jis labai užgiriąs lietuvių judėjimą.

Sekretorius pranešė, kad per Kvietimų komisijos patvarkymą išsiuntęs laiškus klebonams, draugijoms ir Parados Komisijos atsišaukimus i organizacijas bei draugijas, su prašymais, kad adresatai įdėtų savo gerą širdį ir paragintų savo einamose srityse lietuvius imtis dalyvumo Lietuvių Dienoj, liepos 5, Marianapolyj, Thompson, Conn. Taipgi pranešta, kad parengti spaudos darbai: "show cards", plakatai ir skelbimai laikraštyj "Darbininke". Sulig nutarimo pereitame Lietuvių Dienos susirinkime išsiųsta visoms LDS. kuopoms laiptams iškaščių padengimui knygutės.

Transportacijos reikalus plačiai išaiškino 'Darbininko' administratorius p. Antanas Peldžius. Paaiškina, kad šiais metais Bostonas, Norwoodas važiuos bus'ais. Nes traukinys nusamdyti nenusisekė. Worcester, Cambridge, Providence, ir kitos kolonijos, sulig pranešimų irgi važiuoja bus'ais.

Muzikos ir Dainų Šventės reikalus plačiai nušvietė p. Juozas Žemaitis. Praneša, kad Šv. Mišias, kurias celebruos J. E. Vyskupas M. Reinys, giedos Šv. Kazimiero par. choras. Ankščiau buvo nustatyta, kad Šv. Mišiose giedos abiejų Worcesterio parapijų chorai, bet Aušros Vartų par. vargonininkui išvažiavus ir naujam dar neatvykus, kol kas jokių žinių apie ano choro stovį neturime. Todėl ir teks Šv. Kazimiero par. chorui susitelkti vienam tose iškilmėse. Bet jeigu kurie nors kitų parapijų chorai norėtų prisidėti prie Šv. Mišių giedojimo prašomi išmokti — Missa De Angelis ir kviečiami dalyvauti. Dirigentai Dainų Šventėje bus: p. Giedraitis, p. Šlapelis ir p. Balsis. Gi p. R. Juška su Radio Grupe sudainuos keletą dainelių — extra.

Sporto reikalai yra jau sutvarkyti ir paskelbta spaudoje, gi dovanų klausimas sulig pranešimų — p. Žemaičio, kun. Jagmino, MIC., ir kun. J. Vaško, MIC., irgi parengtas. Sporto programai vykstant bus padėjėjais p. Juozas Grigaitis, keli kiti Worcesteriečiai, Marianapolio Kolegijos sporto personalas ir kiti.

Spaudos - Propogandos komisija savo darbą tęsia.

Biznio komisija savo reikalus esą turi sutvarkius, — pranešė p. Parulis.

Parados Komisija, kurios pasirodė tik vienas atstovas, p. Dirsė, sukėlė susirinkime didžiausio susidomėjimo. Tuo klausimu kalba: kun. J. Vaškas, kun. Jagminas, p. J. Žemaitis, p. Delionienė, p. J. Kumpa, p. M. Urmonienė, p. Dirsė, p. A. Peldžius, p. Rimša, kun. Skruodenis ir kiti. Pageidauta, kad Parados tvarka būtų nustatyta ir paskelbta spaudoj. Pasisakyta ir nustatyta, kad:

Visos grupės, draugijos, benai, ar šiaip vienetai norintieji dalyvauti paradoje užsiregistruotų pas Lietuvių Dienos pirmininką p. J. Žemaitį, 43 Providence St., Worcester, Mass., ligi liepos 3 d. š. m. arba net ligi liepos 5, 12 val. dieną, pas Kolegijos Rektorių kun. Dr. J. Navicką, Marianapolis College, Thompson, Conn.

Užsiregistruojant į paradą reikia suteikti šios žinios: Vardas grupės, kiek žmonių, kokios parapijos bei kolonijos. Atvykus į Lietuvių Dieną liepos 5, Marianapoly reikia tuojaus patikrinti užsiregistravimas ir gauti paskutines informacijas dėl ėjimo tvarkos, eilės ir vietos. Žinias suteiks kolegijos nurodytoji komisija.

Pastaba: Visi parados dalyviai bus filmuojami.

Maršavimas paradoje įvyks kolonijomis. Chorai maršuoja iš paskum visu savo kolonijos draugijų ir sustoja šalę laiptų, kur įvyks Dainų Šventė.

P-nia Delionienė pranešė, kad iš Worcesterio Šv. Kazimiero par. vyksta net kelios draugijos su vėliavomis. Jos dalyvaus iškilmingose pamaldose ir paradoje.

Del teikiamųjų aukų L. Dienai nustatyta ir prašyta, kad kiekviena kolonija ar pavieniai surašytų ką aukoja ir aukų lapą įteiktų Lietuvių Dienoj finansų sekretorei poniai M. Delionienei, arba kolegijos nurodytai asmenybei, kuri su parados registracijos komisijos nariais registruos prie specialiai parengto stalo, prie kolegijos rūmų.

Kadangi į numatytą L. Dienoj turėti "Tag Day" ligi šiol nebuvo išrinkta tam darbui komisija, tai šis susirinkimas nutarė kviesti ir prašyti į Komisijos vedėjus kun. Joną Vaitekūną.

Kun. J. Vaškas praneša, kad trokas iš Thompson į Worcesterį atvyks penktadieni liepos 2, o į Bostoną šeštadienį, liepos 3, tikslu paimti reikmenų Lietuvių Dienai.

Susirinkimas baigtas malda, kurią atkalbėjo kun. J. Vaškas.

J. Kumpa, Sekr.

P. S. Skirstydamiesi atstovai ir Liet. Dienos prieteliai į namus reiškė viens kitams linkėjimus ir pasimatymą Liet. Dienoj, Marianapoly.

SŪNĖNO LAIŠKAI

Mielas Dėdė!

Kad žinotum, Dėdyt, kaip mums dabar linksma! Kaip tik žilvyčiai su šermukšniais išsorogo ir klanuose žolė sužaliavo — aš su nekantrumu laukiau, kada mama palieps iš tvarto varyti gyvulius. Dabar jau ganom, dūdeles iš karklu sukam.

Su mokykla atsisveikinau visai vasarai. Vakarais parginus karves — einame su tėveliais seklyčion gegužinės litanijos giedotų.

Rytais tėtė liepia bėrį iššukuoti. Mat dar ji tebeluobia tvarte ir šonai sustyrę. Užvakar mama buvo nuvažiavus turgun — ir nieko nepardavus pabėgo. Bėgo iš turgaus ne viena mano mama. Bėgo net dideli vyrai vykrūs berniokai su savo šauniais juodberiais.

Žiūrėk, kaip buvo: Vienas lentelę su pavarde buvo užmiršęs prie šono arkliui pririšti, kitas kumelės gerai nenušveitė ar pasagų ant visų keturių kanopų neprikalė. Policija taip ir vaikšto; protokolus tik rašo. Žmonės tempia vežimus iš turgaus atgal ir dui namon.

Važiuoja žmonės atgal— sako mama — nieko nepardavę ir nieko nenusipirkę. Ir man mama restainių neparvežė. "Ką ten restainių — ir ratams tepalo nenupirkau" — skundėsi mama. "Daugiau į turgų važiuoti už jokius pinigus nevažiuosiu; verčiau su krepšiu ant rankos pėsčia kulnuosiu".

Žmonės kalba, kad užvakar turgui buvus tikra revoliucija. "Revoliucija" aš dėdyt tokio žodžio nė nesuprantu?

— Dėdyt atvažiuok šią vasarą pas mus. Dabar taip gražu. Pamatysi kaip gražiai pas mus žydi pievos, bitės zvimbia, gegutė kukuoja, o mano karvės zilioja.

Nors buvau dar mažas atsimenu, kai jūs, Dėdyt, užpernai viešėjot pas mus. Buvo tuomet Lietuvoje pikti sacharino laikai, bet mums tąsyk buvo labai gera: Tu mums cukraus nupirkdavai čielais kilogramais; užtekdavo ne tik arbatai, bet būdavo jo ir ant rūgusio pieno užbarstyti.

Turėjom ne tik cukraus privalgėm ir saldainių.

Sudiev! — Dėdyt, bučiuojam visi. **Vytautas.**

ŠV. JONAS KRIKŠTYTOJAS

Birželio 24 dieną, šventėme šv. Jono Krikštytojo dieną. Šv. Jonas buvo tas apie kurį pasakyta: "Buvo Dievo siųstas žmogus, vardu Jonas. Jis atėjo liudyti apie tą Šviesą, kad visi per Jį tikėtų. Jis nebuvo šviesa, bet turėjo liudyti apie Šviesą".

Šv. Jono Krikštytojo atėjimas į pasaulį buvo nepaprastas. Jo tėvai Zakarijus ir Elzbieta buvo seni ir bevaikiai. Tais laikais buvo didelė negarbė žmonėms neturėti vaikų. Juodu tą negarbę kantriai kentė ir būdami visai tuo nekalti ieškojo paguodos pas Dievą. Dievas jų maldų išklausė ir davė jiems sūnų, kuri angelas liepė pavadinti Jonu.

Kada jo tėvai mirė, jis gyveno pats vienas tyruose, maitinosi skėrais ir laukinių bičių medumi. Malda ir pasninkas užpildė visa jo laiką. Paskui jis ėjo žmonėms skelbti atgailą ir prirengti jų širdis Kristaus mokslui. Jis ta aukšta pasiuntinybe nesididžiavo, bet vadino save "Šaukiančiojo tyruose balsas". Ir jis sakydavo: "Aš tiesa, krikštiju jus vandenimi atgailai, bet Kuris turi po manęs ateiti yra galingesnis už mane. Jo kurpių dirželių aš nevertas esu atrišti. Jis krikštys jus Šventąja Dvasia ir ugnimi".

Iš jo gyvenimo spindi teisingumas, kad jis prisipažino neesąs Kristus; taip pat jo didis nuolankumas, kad jis sakėsi nevertas atrišti Kristaus kurpių dirželio.

Visiems žinoma, kaip Šv. Jonas pasakė karaliui Erodui, kad jam nevalia gyventi su jo brolio pačia ir už tai karalius nukirto jam galvą.

Taip užsibaigė gyvenimas žmogaus apie kurį Kristus pasakė: "Tarp gimusiųjų iš moterų nekilo didesnio už Joną Krikštytoją".

Žuvo Erodas ir jo galybė pranyko, bet Šv. Jonas buvo ir pasiliks pasaulio pažiba. Ir mums reikėtų Šv. Joną pasekti, savo gražiu krikščionišku gyvenimu liudyti pasauliui apie Jėzų Kristų. Tada ir mūsų gyvenimas būtų naudingas.

Visus Jonus, jų patronų šventės proga, nuoširdžiai sveikiname.

MŪSŲ DRAUGŲ IR KOSTUMERIŲ DĖMESIUI

Jūs nuoširdžiai esate kviečiami atsilankyti į naujai išremontuotą Atherton's Baldų Krautuvę... Ateikite ir apžiūrėkite ką mes turime.

ATHERTON'S

41 Center St., Brockton.

KIBART MOTOR SALES, INC.,

AUTHORIZED FORD SALES & SERVICE

120 Market St., Campello, Mass.

Tel. Brockton 835

Kauno skautai iškilmingai mini šv. Jurgio ir Motinos dieną. 1) Viršuje Lietuvos Valstybės Prezidentas Antanas Smetona priima skautų paradą, 2) Apačioje — skautai klauso Valstybės Prezidento kalbos, 3) Dešinėje — skautai iškilmingai žygiuoja pro savo šefą Valstybės Prezidentą ir kitus svečius.

KAS GIRDĖTI LIETUVIŲ KOLONIJOSE

W. LYNN, MASS.

Negailestingoji mirtis iš lietuvių tarpo ištraukė gerai žinomą ir mylimą Andrių Balkų. Andrius Balkus buvo vienas iš šio miesto žymiausių mėsos išdirbėjų. Jisai pasimirė širdies liga birželio 23 dieną ryte. A. Balkus pačjo iš Lietuvos: Alytaus apskr. Dusmenų parap., kaimo Genionių. Amerikoje pragyveno jau 40 metų. Jisai priklausė prie šv. Kazimiero draugijos, šv. Juozapo draugijos ir dar prie kelių klubų. Jo sūnūs baigė kolegijos mokslus. Palieka dideliame nuliūdime savo žmoną, keturis sūnus: Mykolą, Joną, Praną, Vincentą ir anūką Joną. Jisai buvo 61 metų amžiaus. Amžiną atilsį duok jam Viešpatie. J. K.

ŠIS TAS IŠ LYNNO LIETUVIŲ GYVENIMO

Darbai mūsų miestelyje eina pusėtinai. Nesigirdi, kad lietuvis būtų be darbo.

Kliubo piknikas, įvykęs birželio 6 dieną, buvo tiktai pradinis šios kolonijos piknikas. Dabar visos pašelpinės draugijos rengia pikniką Kęsčučio darže E. Dedham, Mass. liepos 25 dieną. Tai bus tikrai milžiniška gegužinė. Joje dainuos dainininkai iš Montello ir Lynno jaunimo choras.

Į Marianapolį ši kolonija žada siųsti du bus'u svečių į Lietuvių Dieną, liepos 5. Dar vietos bus'uose liko. Kurie norite važiuoti, tai užsiregistruokite pas J. Kilmonį ir pas Stasę Uždavinytę. Bus'ai išvažiuoja nuo Lietuvių salės 8 valandą rytą. Kaina $2.00. Pasiskubinkite, kad nebūtų pervėlu. J. K.

POPE OPTICAL CO.
Albert R. Barker
Kada Jums reikalingi akiniai, leiskite mums išegzaminuoti akis ir pritaikinti akinius. Mes padarome dirbtinas akis.
397 Main St. Tel. 6-1944
Worcester, Mass.
275 Main St. Webster, Mass.

Tel. 2-3381 Domestic and Imported Brands
Delivery
EDWARD YANOVER'S
PACKAGE STORE
Užlaiko Visokius alkoholinius gėrimus — Degtinę, Vyną ir Alų.
278 Millbury Street
Worcester, Mass.

RCA VICTOR
VISŲ BANGŲ
Naujos Rūšies Radio
MAGIŠKA AKIS
METALINĖS TUBOS
MAGIŠKI SMEGENIS
CHARRON'S
20 Trumbull St.
Worcester, Mass.

SYKES & SYKES
P. A. Sykes ir B. G. Sykes
LIETUVIAI ADVOKATAI
Ofisas: SANBORN BLOCK
Washington St.
Norwood, Mass.
Tel. Norwood 0330
Gyvenimo Vieta:
32 WALNUT AVE.
Tel. Norwood 1020

WILLIAM J. CHISHOLM
GRABORIUS
'ASMENISKAS PATARNAVIMAS'
331 Smith St.,
PROVIDENCE, R. I.
Telephone:
Ofiso: Dexter 1952
Namu: Pl. 6286

JAMES B. COTTER
GRABORIUS
12 Freeman St.,
Stoughton, Mass.
Biznio Tel. 236-W
Namų Tel. 236-R

DAYTON, OHIO.

IŠKILMINGOS VYČIŲ VESTUVĖS

Birželio 26 dieną Šv. Kryžiaus par. bažnyčioje sudėjo moterystys įžadus p-lė Ona Saviekaitė ir Kazimieras Galdikas. Bažnyčios vardu kleb. kun. L. Praspalius juos priėmė ir jaunavedžių intencija atgiedojo šv. mišias. Liudininkais buvo O. Galdikaitė, A. Miliskevičiutė, A. Makarevičiutė, V. Savickas, F. Galdikas, J. Skatkauskas. Sodintojais buvo P. Savickas ir A. Aleksiūnas. Po jungtuvių įvyko šaunus jaunavedžių priėmimas parapijos salėje. Jaunavedžiams, uoliems Vyčiams, linkime gražaus vedybinio gyvenimo.

PARAPIJOS BAZARAS

Parapijos Bazaras, kuris tęsėsi visą savaitę atnešė kuogražiausių pasekmių. Pelno liko virš 17 šimtų dolerių. Nuoširdžiausia padėka yra išreiškiama tiems, kurie nenuilstančiai darbavosi jame ir visiems jį rėmusiems ir jame dalyvavusiems. Dešimta dalis pelno buvo paskirta mokyklos statymo fondui.

TORONTO, CANADA

LABAI SVARBI LIETUVIAMS NAUJIENA

Toronto lietuvių Šv. Jono parapija rengia Niagara falls (Amerikos pusėje) Šv. Jurgio parapijos parke, East falls Street didelį pikniką su šokiais, žaislais ir kitais įvairiais pamarginimais, 4 d. liepos mėn. 1937 metų. Be to, tą pačią diena Torontiečiai rengia skanius pietus Šv. Jurgio parapijos svetainėje.

Visi lietuviai maloniai kviečiami dalyvauti torontiečių rengiamam pasilinksminime (piknike), kur bus gera proga susitikti su savo giminėmis, pažįstamais ir susipažinti su anoje pusėje rubežiaus gyvenančiais lietuviais.

KOMITETAS.

LEWISTON, ME.

Pernai, Maine valstybė pateko į laikraščių pirmus puslapius, o dabar lietuvių kolonija Lewistone vėl tą valstybę iškėlė viešumon.

Neperseniai Lewistone Neperstojančios Pagelbos Šv. Marijos Moterų draugija surengė vakarėlį ir puotą pagerbimui kunigo Bronislovo Ryboko, minint jo keturių metų įšventinimo ir darbuoties Kristaus vynyne. Vakarėlis įvyko šv. Baltramiejaus salėje, Lisbon gatvėje. Svečių buvo atvykę iš Bridgeport ir Waterbury, Conn., Lawrence, Mass., ir Rumford, Me.

Kunigas B. Rybokas yra sūnus ponų Ludviko ir Anelės Rybokų, kurie keliolika metų atgal gyveno Lewistone, o dabar gyvena Bridgeport, Conn.

Kunigas B. Rybokas yra vikaras šv. Athanašio bažnyčioje, Rumford, Me. Kun. Rybokas ir Lewistoniečius aprūpina dvasiniais reikalais.

Lewistoniečiai, šia puota parodė ne tik pagarbą ir dėkingumą kun. Rybokui, bet taipgi parodė didelę užuojautą ir draugiškumą visai Rybokų šeimynai. Apart to, jie galėjo pasidžiaugti ir pasididžiuoti, kad Dievo šventos tarnybos darbą jų tarpe atlieka vienas, kuris gimė, augo ir gyveno jų tarpe, tai yra vienas iš jų. Kun. B. Rybokas Lewistone yra lankęs pradinę mokyklą ir High school.

Neperstojančios Pagelbos draugijos narės sunkiai darbavosi rengdamos tą vakarėlį, ir ačiū jų darbštumui vakarėlis kopnikiausiai pavyko. To vakarėlio vedėja jos išsirinko gerb. ponią Čužienę, kuri gavusi jų nuoširdžią kooperaciją, šį vakarėlį sekmingai išvedė.

Puota buvo kopuikiausia, kalbos įspūdingos ir jautrios. Kelios merginos vakarėlį pamargino dainomis. Baigiant programa kun. B. Rybokui įteikta dovanėlė.

Kun. B. Rybokas, jo tėveliai ir taipgi jo broleliai ir sesutės, labai giliai buvo sujaudinti šituo pagerbimu, ir jie yra labai dėkingi visiems Lewistoniečiams, o ypač narėms Neperstojančios Pagelbos draugijos už jų užuojautą ir vaišingumą, nors ir jie dabar gyvena Bridgeport, Ct.

Juoda Dubysa.

HAVERHILL, MASS.

Birželio 9 dieną pasimirė J. Grudinskas, 24 metų amžiaus. Velionis buvo palaidotas birželio 13 dieną su bažnytinėmis apeigomis. Kun. F. Norbutas atlaikė šv. mišias ir į kapus palydėjo. Palaidotas šv. Patriko kapuose. Velionis paliko didžiame nuliūdime tėvelius, vieną brolį ir tris sesutes.

Mūsų kolonijoje serga keletas lietuvių. M. Bujienė po operacijos sugrįžus į namus, gražiai sveiksta. M. Čeikauskui padarė operaciją ir dabar dar vis yra sunkiame padėjime.

Parapijos piknikas, įvykęs birželio 20 dieną buvo sekmingas. Nemažai žmonių atsilankė net iš kitų miestų. Prie gražaus šio išvažiavimo pasisekimo prisidėjo aukomis: pp. Jurgelevičiai, V. Adomaitis, V. Sasnauskas; darbu: J. Žilinskas, B. Jurkevičius, J. Jakavonytė, J. Buitkevičienė, O. Jurkevičienė, J. Buitkiutė, A. Sasnauskaitė, A. Dauniutė, J Jurgelevičiutė, M. Aidukoniutė, p.p. Jaruševičiai, A. Muzikevičius, A. Klimauskas, M. Šilanskienė, A. Amšiejienė, A. Sasnauskienė, R. Kazlauskienė, A. Marčiulionis, R. Jankauskienė, J. Belskienė, J. Kazlauskas, J. Kirpšius, pp. Uždaviniai, J. Jeskelevičius, J. Aidukonis, J. Buitkus, G. Jakavonis. Visiems aukavusiems, darbavusiems, atsilankusiems tariame viešą lietuvišką ačiū.

Rengimo Komiteta:

LAWRENCE, MASS.

RAUDONŲJŲ IR NEZALEŽNINKŲ SUMANUMAS

Kilus herezijai Lawrence keli metai atgal, trys stambios draugijos atsiskyrė nuo Katalikų Bažnyčios. Nariai buvo suklaidinti. Laikui bėgant tie suklaidinti nariai pradėjo grįžti atgal į Bažnyčią, bet visą laiką priklausydavo prie tų draugijų, nes ilgamečiai nariai nenorėjo savo įdėtų pinigų prarasti. Šiuo laiku yra tose draugijose apie du trečdaliai (2/3) katalikų narių, bet tas draugijas valdo nezaležninkai arba raudonieji. Katalikai, atnešę mėnesinį mokestį, skuba namon apleisdami susirinkimus.

Herezijos pradžioje laisvamaniai naujoje draugijoje dygo ir augo kaip Lietuvos miškuose grybai po lietaus. Bet dėka uodaus darbo būvusio kleb. kun. Virmauskio ir dabartinio kleb. kun. Juro, vėl parapijoje užsidegė karšta Dievo ir artimo meilė. Šią meilę ūgdo ir kurena dažnos misijos ir rekolekcijos, taip kad katalikai nuo nezaležninkų buvo atitraukti ir tos draugijos be katalikų pradėjo smukti kaip grybai kaitroje. Susirūpinusios tų trijų draugijų valdybos pakėlė balsą ir nutarė vieningai elgtis: "Broliai draugai, kam mums daug balių ir piknikų? Visos bendrai prie vieno pikniko!" Kadangi katalikai nariai nedalyvauja susirinkimuose, tai jiems pasisekė susivienyti ir tą obalsį įgyvendinti. Nezaležninkai nutarė, kad nariai papuls po bausme $1.00 jeigu nesilankys į piknikus. Tai pasirodo, kad bendrafrontiečiai sumanūs. Dar kiek laiko gyvuos, bet jau jų dienos suskaitytos. Stiprėjant ir didėjant katalikų parapijai, smunka nezaležnikai. **Taurupis.**

Muz. Jonas Tamulionis, Nashua, N. H. dainininkas, kuris po sunkios operacijos pirmą kartą pasirodys Varg. Seiminiame Koncerte, liepos 6 d., Municipal salėje So. Bostone. Jonas, sveikdamas po ilgos ligos, daug naujų linksmų dainelių išmoko ir jas So. Bostoniečiams ir svečiams padainuos.

PROVIDENCE, R. I.

DIDELIS PARAPIJOS IŠVAŽIAVIMAS

Liepos 4 d. Klaipėdos parke įvyks Šv. Kazimiero parapijos didelis išvažiavimas. Bus dainų, šokių ir kitokių pasilinksminimų. Kadangi bus dvi dienos šventos, tai tikimės ne tik gausios vietinės publikos, bet ir svečių iš kitų kolonijų. Norinčius važiuoti trokas veš dykai.

IŠVAŽIAVIMAS PAVYKO

Šv. Jono Krikš. draugijos išvažiavimas ir sukaktuvių 35 metų gyvavimo minėjimas įvyko Klaipėdos parke, birželio 27 d. ir labai puiklai pavyko.

CHORISTAI APSIVEDĖ

Birželio 26 d. Šv. Kazimiero par. bažnyčioje įvyko jungtuvės Juozo Bagdono ir Onos Oblačinskaitės. Kadangi abu buvo minėtos par. choro nariai, tai kaip bažnyčioje, taip ir salėje daug draugų, giminių ir pažįstamų dalyvavo. Abiejų tėveliai yra pavyzdingi parapijonys. **Rap.**

J. E. VYSKUPO REINIO ATSILANKYMAS

Ilgai laukiamas garbingas svečias iš Lietuvos atvyko pirmadienį, birželio 21 d. malonu buvo Baltimoriečiams ne vien tik, kad jis atvyko, bet taipgi su juo atvažiavo tris garbingi Brooklyno Lietuvių parapijų klebonai, būtent kunigai Balkūnas, Paulionis ir Aleksiūnas. Tai buvo malonus surpryzas visiems. Garbingą Ganytoją stoty pasitiko ne tik mūsų patriarka Klebonas, bet taipgi apie 50 ar daugiau pasaulionių žmonių. Žmonėms buvo malonu pasveikinti iš tolimos tėvynės Lietuvos atvykusį vieną iš Kristaus apaštalų įpėdinių, o Vyskupą džiugino savo viengenčių nuoširdumas ir vaišingumas tolimam svetimam krašte.

VAKARO PROGRAMA

Valanda ar ankščiau pirm skirto laiko šv. Alfonso salė buvo prikimšta žomnėmis. Visi susirinko pamatyti, išgirsti Lietuvį Vyskupą. Svetainė, dėka Sesučių Kazimieriečių pastangomis, buvo gražiai palmomis išpuošta. ŠŠ. Vardo vyrai, vadovybėje pirmininko Valerijono Strazdausko ir Sodalietės, pirmininkaujant p-lei Marijonai Radzevičiutei, sudarė J. E. garbės sargybą nuo klebonijos iki salės. Vyskupui ir svečiams kunigams jėjus į salę, susirinkę svečiai triukšmingai plojo rankomis, o didysis choras užtraukė bažnyčios giesmę "Štai Didys Kunigas". Po to sekė mūsų tautos himnas ir Klebono pasveikinimas garbingam svečiui. Ugningais žodžiais žilplaukis senelis sveikino vakaro svečią, dėkodamas jam, kad jis teikėsi aplankyti mūsų koloniją ir užtikrindamas jį, kad jo aplankymas atgaivins ir sustiprins vietinių Lietuvių širdyse tikėjimo ir tautos meilę.

CHORO DAINOS

Klebonui tarus sveikinimo žodį, choras dar užtraukė "Ad multos annos", Tris Dienas, Einu per Dvarelį ir Kur Banguoja Nemunėlis. Jiems apleidus sceną, pasirodė mūsų Mokyklos Vaikučiai, kurie susirinkusius prijuokino, o Vyskupo širdį kutenti kuteno, nes J. E. Vyskupas begalo myli vaikučius: visiems yra žinomas kaipo ypatingas jaunimo prietelius. Po vaikučių pusvalandžio sekė kalbos. Jonas Kairys Federacijos pirmininkas pasveikinęs svetį paaiškino šio vakaro tikslą ir pakvietė kun. Balkūną, Kunigų Vienybės pirmininką, tarti žodį kitą kas link Jo Ekscelencijos asmens. Kun. Balkūnas trumpai, bet ryškiai nupasakojo Vyskupo nuopelnus kaip tikybai, taip tautai ir plačiais bruožais davė sugestijas kas ypatingai būtų svarbu ir įdomu Baltimoriečiams išgirsti.

PATIES VYSKUPO KALBA

Svetis kalbėjo 40 minučių. Per tą laiką jis nušvietė susirinkusiems ne vieną klausimą. Begalo buvo malonu klausyti jo žodžių kaip jis pasakojo, kad katalikiškas jaunimas Lietuvoj nuo mažutėlių iki universitetą baigusiųjų būriasi į įvairias draugijas. Kaip gražios yra jų eisenos, kaip įdomios yra jų surengtos paskaitos! Vyskupo žodžiai žavėti žavėjo susirinkusius. Ne vienas prisiminė savo jaunas dienas, ne vienas minties sparnais atsidūrė Lietuvoj. Pirm negu užsibaigė vakaras, kun. Mendelis perstatė susirinkusiems kun. Paulionį, Kun. Aleksiūną ir arkivyskupijos laikraščio CATHOLIC REVIEW redaktorių p. Vincentą Fitzpatrick, kurs, nežiurint savo gausių pareigų pašventė visą vakarą dalyvauti garbingo svečio priimtuvėse. Po kalbų J. E. Vyskupas nuėjęs nuo estrados sveikinosi su atsilankusiais ir atsakinėjo į jų klausimus. Antradienio rytą 9 val. buvo išlydėtas į Washingtoną, kur buvo vaišinamas Apaštališko Delegato ir Lietuvos Ministerio.

Černauskas - Kašinskiutė

Šeštadienį, birželio 26 d. 5 val. p. p. p-lė Marijona Kašinskiutė tapo Aleko Černausko žmona. Kazys Mašinskas ir Kašinskių Onutė buvo liudytojais jų sutarties. Kun. Dubinskas su kun. Klebonu ir kun. Mendelių priėmė jų vienas kitam pasižadėjimus. Jaunai porelei linkime šviesiausios ateities!

NELABA MIRTIS

Net dvi aukas nelaboji mirtis surado mūsų kolonijoj pereitą savaitę. Pirmadienį, birželio 28 d. buvo palaidotas Vincas Švirskas, o antradienį Elžbieta Alkevičiutė. Abudu buvo ištikimi bažnyčios nariai, priklausė prie parapijos draugijų, todėl buvo jiems suteiktas pilnas bažnyčios patarnavimas. Tegul abudu ilsisi Viešpatyje! **B. K.**

Pennsylvanijos Žinios

SHENANDOAH, PA.

MĖLYNIŲ RINKTI

Pastaromis dienomis daugelis jaunimo ir senesniųjų, kadangi mūsų apylinkėje nėra gana kitų darbų, eina į kalnus rinkti uogų — mėlynių. Dauguma žmonių renka uogas pardavimui ir taip užsidirba sau maistui. Dabar uogos yra parduodamos po 18 centų kvorta. Mat pirkliai, daugiausia žydai, ant kalno pasitinka uogų rinkėjus ir tuoj nuperka jų uogas ir siunčia jas pardavimui į didmiesčius. Bet daugelis rinkėjų net namon parsineša uogas ir mėgina parduoti Shenandoriečiams į namus, tuomi gaudami kelis centus daugiau už kvortą uogų, negu būtų gavę nuo žydų. Dabar dar nėra daug uogų, bet kai daugiau atsiranda, tai mažėja jų kaina. Labai dažnai viduryj sezono uogos parduodamos pirkliams už 6 ar 7 centus kvortą.

KASYKLOSE

Darbai kasyklose dar vis nekoki. Kaikurios kasyklos dirba jau kiek geriau, bet kelios visai mažai.

Vienų kasyklų dalis, vadinama "breaker", bus nugriauta ir liks be darbo apie 100 darbininkų. Kasyklų savininkai pasiaiškina, kad tai yra neišvengiamas reikalas, nes jų kasyklos yra senos ir jau trūksta anglies. Taigi jai nebūtų nugriautas tas "breakeris", po kurio dar žemėje yra anglies, tai turėtų stoti dirbę net visos tos kasyklos ir per tai liktų keli šimtai mainerių be darbo.

P.W.A. DARBAI

Nors mūsų apylinkėje daug matyt vyrų ir jaunų vaikščių dirbant ant kelių ir kitose vietose, paskirtose WPA darbams, bet vis dar yra daugelis kitų be darbo, nes PWA. įstatymai mūsų apylinkėje leidžia dirbti tiktai vienam iš kiekvienos šeimynos. Taigi jei kurioje šeimynoje yra keli darbininkai be darbo, tik vienas gali dirbti prie PWA, o kiti namie sėdi.

RADIO MUZIKAI

Užpereitą savaitę Lakeside parke buvo taip vadinama Lietuvių Radio Diena. Kadangi nebuvo paskelbta kas ją rengė ar kokiam tikslui, taigi žingeidumo dėlei ir aš ten nuvykau. Ten įvyko šiokia - tokia koncertėlio programa, kaip paprastai girdime per radio. Nieko ypatingo nebuvo. Kelias jau išbaladotas dainas sudainavo — prastai. Solistai ir solistės nebuvo mūsų lietuvių geriausi(-sios). Kas dar nuostabiau, vienas vargonininkas su savo vyrų choru dalyvavo šitoje pramogoje.

KAD TIKTAI KAS NEIŠDRASKYTŲ

Mūsų Shenanadorio parkas šiaurinėje pusėje miesto kasdien atrodo gražesnis. Kasdien ten PWA darbininkai kasa takelius, kloja akmenimis, sodina medžius, ir t.t. Mažu kada ir sulauksime labai puikios vietos, kurioje netiktai bus galima mažiems pažaisti, bet ir senesniems po medžiais pasėdėti bei "papynokelioti".

Shenandoriui jau senei reikėjo tokios vietos, nes mūsų miestelis neperdidžiausias, o yra labai daug žmonių. Visi gyvena taip susikimšę, kad mažyčiams nėra kur žaisti, kaip gatvėse, kur labai pavojinga vaikeliams, kas sudaro susirūpinimą jųjų motinėlėms.

MEILĖ BUJOJA

Pastarose savaitėse mūsų parapijoje gana sekmingai pasidarbavo meilės angelėlis — 'Danielius Cupidas'. Atsižvelgiant į neperseniausiai surištas poreles randame: Pranciškus Ratkevičius su Violet Medelinskaite; Vasilius Mutchko su Alena Milianskiute; Jonas Gaudinskas su Eleanora Vakriniute; Jonas Karzos su Marijona Skindalyte; Felixas Andrulionis su Marijona Vasariute; Edvardas Stefanavičius su Alena Galinyte; Vincas Vaitekūnas su Antanina Šilelyte.

O dar skamba užsakai ir kelių kitų porelių. GIB.

Birželio 13 dieną šiame miestelyje airių parapijoje įvyko Šv. Jėzaus Vardo suvažiavimas. Iš apylinkės parapijų dalyvavo 300 narių atstovaudami 30 parapijas. Kunigų buvo 15. Pral. Herr atidarė suvažiavimą. Po tikybinių prakalbų ir Draugijos naudai nutarimų, bažnyčioje nariams ir atstovams buvo suteiktas palaiminimas su Švč. Sakramentu. Dalyvavo ir lietuviai.

KAUNIERIUS.

PHILADELPHIA, PA.

VISI Į JURGIEČIŲ PIKNIKĄ

Sekmadienį, liepos 4 dieną p. Andriaus Mikolaičio ūkyje įvyks Šv. Jurgio parap. piknikas, parapijos naudai. Klebonas kun. Ignas Zimblys prašo visų, kurie tiktai išgalės, kad atvyktų į šį pikniką ir tuomi parėmtų parapiją. **Korespondentas**

MOKYKLOS UŽBAIGIMO VAKARĖLIS

Birželio 13 dieną, šv. Jurgio parapijos salėje įvyko mokyklos užbaigimo vakarėlis. Programa susidarė iš dainelių, šokių ir vaidinimo 'Perdaug ir Neperdaug'. Atsisveikinimo kalbą pasakė A. Peleckas ir diplomus išdalino p. Gudanavičius. Kun. Zimblys, vietos klebonas pasakė gražią kalbą ir baigiant sugiedojo tautos himną. Graduantų sąrašas seka: A. Peleckas, E. Kvietkauskas, L. Bieliūnas, P. Vilimas, M. Duraitė, V. Kleivotaitė, L. Vištiniutė, L. Litviniutė, M. Keršiutė, P. Paulauskaitė, A. Solomskaitė, A. Stankiutė, R. Grincevičiutė, O. Juškevičiutė, O. Zakarauskaitė. Seselėms mokytojoms tenka didis pagyrimas už taip gražų vaikučių prirengimą šiam vakarui. **Raporteris.**

APSIVEDĖ ALESĖ STANKIENĖ

Šeštadienį, birželio 26 d., apsivedė ponia Alesė Stankienė (laidotuvių direktorė) su p. J. Danelevičium. Šliūbą suteikė kun. D. Mikšys, Šv. Andriejaus bažnyčioje, 8-tą val. vakare. Linkime laimingo sugyvenimo.

F. P.

Philadelphia, Pa.

VISŲ LIETUVIŲ ŽINIAI

Šį šeštadienį, liepos 3-čią d., pavakary, nuo 5:00 P. M. iki 5:30 P. M., bus transliuojama lietuviška programa. Taipgi sekmadienio vakare, nuo 10:00 P. M. iki 10:15 P. M. Programos lietuvių kalboje bus girdžiamos iš stiprios Radio stoties WDAS. Tai tur būt kai kam visai netikėtai p. Kisielius "atgijo". Lietuviai klausykite, gerėkitės ir didžiuokitės. **P. P.**

Telefonas: Plaza 1350.
JONAS GREBLIAUCKAS
Graborius ir Balsamuotojas
423 S. Paca Street
BALTIMORE, MD.

OLSON & LEPPER, Inc.
CHEVROLET SALES & SERVICE
519 Washington St.,
Norwood, Mass.
Tel. 0440

Žinios Iš Lietuvos

MARIJAMPOLĖ

L. Š. S. Ark. Karevičiui Įteikė Garbės Šaulio Ženklą

Šaulių Sąjungos rinktinių atstovų sus-mas Kaune J. E. Ark. Pr. Karevičių, MIC., išrinko savo garbės šauliu. Ta proga Šaulių Sąjungos taryba nutarė įteikti auksinį šaulio ženklą ir tokio turinio adresą: "Mylimas Mūsų Ganytojau, Ekscelencija Arkivyskupe. Jau keliolika metų Ekscelencija esi pasitraukęs į tylų ir kuklų vienuolio gyvenimą, tačiau visa lietuviškai jaučianti Lietuva, anuo metu karštai pamilusi pirmąjį atgijusios valstybės Vyskupą Lietuvį, ligi šiol savo širdyse tebelaiko Ekscelenciją savo Ganytoju. Šaulių Sąjunga, sekdama Ekscelencijos palaimintais į žygį pirmaisiais laisvės kovotojais, ryžtasi eiti jų pėdomis, kad būtų išlaikyta brolių krauju atgautoji Nepriklausomybė. Lietuvos šauliai, turėdami prieš akis didžius Ekscelencijos nuopelnus tautai ir valstybei, 1937 m. kovo 6 d. per savo metinį rinktinių atstovų sus-mą Tamstą išrinko Garbės Šauliu. Šaulių Sąjungos taryba prašo Ekscelenciją priimti Garbės Šaulio vardą ir to vardo simbolį — auksinį šaulio ženklą".

Po adresu pasirašė keturi ministeriai ir visa Šauliu S-gos vadovybė.

Praėjusiomis dienomis buvo atvykę Š. S. vadas pulk. Saladžius ir prof. Vailionis, kurie ir įteikė garbės šauliui — arkivyskupui Š. S. adresą ir auksinį Šaulio Garbės ženklą.

UTENA

Šalna Gegužės 30 d.

Geg. 30 d. buvo didelė šalna. Esą, per pievas net rogėmis šerkšnu buvę galima važiuoti. Nušalo agurkai, pamidorai, bulvės. Kai kuriose vietose anksčiau buvę šalnos pakenkusios ir sodams.

UKMERGĖ

Lenkuojantieji Vis Dar Slaptai Moko Lenkiškai

Šiomis dienomis Ukmergės aps. viršininkas nubaudė 125 Lt. Apoloniją Stankevičiūtę už tai, kad Pabaisko valsčiuje slaptai mokė lenkiškai vietos gyventojų vaikus. Vaikų tėvus — Ant. Markauską, B. Krukauską, Ig. Vaitkevičių ir P. Kučinska, gyv. Vinkšniškių km., Pabaisko valsč., Ukmergės apsk. — nubaudė po 35 Lt.

NUBAUDĖ KOMUNISTUS

Kaunas — Geg. 21 d. Kariuomenės teismas Telšių komunistų (ne suvalkiečių, kaip anksčiau kai kur buvo rašyta) byloje nubaudė A. Bajerūną 6 mt. s. d. kal., Ant. Raibužį 2 mt. s. d. kal., Ant. Skinuli 8 mėn. lygtinai, Jz. Galdiką išvežti į Kalnaberžės nepilnamečių pataisos namus ir J. Jurevičių išteisino.

PANEVĖŽYS

Antstolis Kalėjime

Antstolis Pietukauskas už pasisavinimą pinigų, patalpintas Panevėžio kalėjime. Iki teismo žmona norėjo už užstatą išlaisvinti, bet nesuranda bičiulių, kurie sutiktų garantuoti. Pirktas apie Ragulvą dvaras, bet atsidūrė nemalonioj padėtyje.

KRETINGA

— Geg. 26, įvykęs nepaprastas T.T. Pranciškonų konsilium šiek tiek pakeitė tėvus pareigūnus. Buvęs parapijos klebonas ir gvardijonas, tėvas Aloyzas Janušaitis, O.F.M., atsisakė nuo pareigų. Jo vietoj klebonu liko t. Leonas Jocas, O.F.M., o gvardijonu — susilikvidavusio Troškūnų vienuolyno viršininkas t. Antanas Butkevičius, O.F.M. Gimn. prefektui t. Leonui išėjus į parapiją, prefektu lieka t. Alfonsas — Marija Macaitis, O.F.M. T. Aloyzas liko brolių magistru ir misijonierium. Prieš kiek laiko dėl ligos nuo pareigų pasitraukė ir t. Benediktas Bagdonas, O.F.M., jo vietoj klierikų magistru liko t. Bonaventūra, dr. Zajančkauskas.

600 METŲ LIETUVIŲ MIESTELIUI

Šiomis dienomis, Prūsų Lietuvos (Rytprūsių) miestelis Santopiai iškilmingai minėjo 600 metų sukaktuves. Pirmieji Santopių gyventojai buvo lietuviai, kurių daugelis paskui suvokietėjo ir susimaišė su kolonistais iš Vokietijos, daugiausia čia atkeltais iš Zalcburgo.

DZŪKAI NETURĖS NEI DOBILŲ, NEI KVIEČIŲ

Dzūkijoje šiemet dobilai ir žieminiai kviečiai labai prastai atrodo. Buvo manyta, kad iš po žiemos jie dar atsigaus. Tačiau dabar paaiškėjo, kad iš jų jau nieko nėra. Daug kur tenka matyti dobilus ir kviečius atariant. Priežastis— žiemos didieji šalčiai.

ĮTRENKUS ŽAIBUI, SUDEGĖ TVARTAI IR ŠEIMININKĖ

Balaliai, Panemunio v. Gegužės 19 d. vakare, kylant debesiui su griaustiniu ūkin. Grigienė melžė tvarte karves. Tuo laiku žaibas — griausmas trenkė į tvartą ir taip smarkiai, kad tuoj visas liko liepsnose, niekas nesuskubo užgesinti. Sudegė visi trobesiai, gyvuliai ir pati šeimininkė.

LIETUVOJE KASMET SUGAUNAMA 3.500.000 KG. ŽUVŲ

Lietuvoje, neskaitant lenkų okupuotos Lietuvos dalies, yra apie 130.000 ha vandenų. Tą plotą sudaro 41.200 ha Kuršių įlanka, 23.100 ha upių, 62.300 ha ežerų ir 2.000 ha dirbtinių tvenkinių, be to, yra Baltijos jūros pakraštys 95 kilometrų ilgumo. Didesnė vandenų dalis yra valstybės nuosavybėje. Vykdant žemės reformą, valstybės nuosavybėn buvo paimti visi ežerai ir upės, bet vėliau upės, išskyrus Nemuną, Nerį ir Nevėžį, perduotos krantų savininkams. Tuo būdu valstybės nuosavybėje liko tik per 10.000 ha upių, 55.550 ha ežerų ir 376 ha dirbtinių tvenkinių. Valstybinius vandenis Žemės Ūkio Ministerija nuomuoja žvėjams. Ežerus per varžytines nuomoja 3—12 metų, o upes vieneriems metams. Vidutiniškai už 1 ha ežerų imama metinės nuomos 3 litai, o už 1 ha upės 1—3 lt.

Dabar vidutiniškai per metus Lietuvos vandenyse sugaunama apie 3.500.000 kg. žuvų. Specialistų nuomone, žvejybą išplėtus būtų galima sugauti iki 8.-000.000 kg. žuvų. Tsb.

Jusų Dyleris Moka Daugiau Už...

PICKWICK ALE

Delto, Kad Darbas ir Materijolas Daugiau Kainuoja -- Bet Jus Daugiau Nemokat!

Iš Krano PARODYK Į KRANĄ

Buteliuose (12 oncų ir Kvortomis)

Brewed by HAFFENREFFER & CO., INC. Boston, Mass., BREWERS SINCE 1870.

DIDELIS GAISRAS DUSETŲ VALSČ.

Padustėlis, Dusetų vals., Gegužės mėn. 21 d. apie 11 val. naktį šiame kaime vaikai uždegė Grižinausko klojimą, iš kurio greit ugnis persimetė į tvartą, gyvenamą namą ir pavėjui apėmė J. Ubeikos tvartus, Morkelio gyvenamą namą, klėtis, tvartus ir Unskino ir Butavičienės gyvenamus namus. Sausrai esant, ugnis plėtėsi labai greit, kad net jokio daiktelio išnešti nesuskubo. Sudegė viskas — pradedant kepure ir baigiant batais. Ūkin. Morkelio tvartuose sudegė 11 kiaulių. Jeigu ne ugniagesiai ir žmonių pagalba, tai visas kaimas būtų virtęs pelenais. Gaisro nuostoliai padaryti milžiniški.

PERKŪNAS UŽMUŠĖ ŽMOGŲ

Gegužės mėn. 13 d. pil. Dapkui, gyv. Kaulakių km., grįžtant iš Raseinių turgaus, trenkė į jį perkūnas ir vietoje užmušė. Žmona važiuodama paskui savo vyrą, kuris tuo metu buvo išlipęs iš vežimo ir ėjo pėsčias, buvo sunkiai pritrenkta ir sužalotas veidas.

SUDEGĖ LENTPIŪVĖ

Tauragnai — Gegužės 23 d. rytą kilo gaisras Baltelės lentpiūvėj. Labai greit sudegė lentpiūvės namas. Nuostolių padaryta daug. Gaisro priežastis neaiški. Lentpiūvė priklauso E. Šeinui.

AVIACIJOS NELAIMĖ UKMERGĖJE

Gegužės mėn. 27 d. Ukmergėje buvo rengta aviacijos diena. Diena buvo graži ir viskas vyko kuo gražiausia. Publikos į šventės vietą buvo prisirinkę gana apsčiai. Bet staiga, programą maždaug įpusėjus, atsitiko nelaimė. Lakūno Dženkaičio vairuojamas lėktuvas laisdamasis, nelaimingai užkliudė žemę, buvo nulaužti lėktuvo ratai, propeleris ir lėktuvas, pilvu bešliaudamas užkliudė dalį žiūrovų. Susidurimo metu apie 10 žiūrovų buvo sužeista, 5—7 metų mergaitė net mirtinai. Tsb.

KAS NAUJO SMILGIUOSE

Smilgių miestelyje paskutiniaisiais metais prisistatė gražių namų: pastatyta parapijos salė, valsčiaus savivaldybė ir klebonija, tik dabar reikėtų naujos bažnyčios.

Seniau Smilgiuose buvo veik visi krautuvininkai ir prekybininkai nelietuviai, o dabar beliko tik 2 nelietuviai, o visi kiti lietuviai. — Smilgių miestelis padidėjo, bet gel. stotis yra už 7 km. Dapšoniai. Joje traukiniai stoja tik du kartus per dieną, todėl keleiviams susidaro nepatogumai. Artimesnės stotys, kuriose sustoja visi traukiniai, yra už 12 km. ir už 15 km. Apylinkės gyventojai tariasi duoti prašymą geležkelių valdybai, kad visi traukiniai sustotų Dapšionyse.

LIETUVOS IŽDAS ŠIEMET IŠMOKĖS ARTI 3 MILIJONŲ VIDAUS SKOLŲ

KAUNAS — Šiemet Valstybės pasižadėjimas vykdyti Finansų Ministerijos sąmatoje skirtą 9.026.940 litų. Vidaus skoloms mokėti skirta 2.010.000 litų, vidaus skolų palūkanoms mokėti 766.440 litų. Tuo būdu iš viso vidaus skoloms bus išmokėta 2.776.-440 litų. Užsienio skoloms palūkanų bus išmokėta 70.000 litų ir kitiems skolų grąžinimo reikalams 70.500 litų.

Be to, pagal tarptautinį susitarimą, šiemet bus išmokėta 6 milijonai litų atlyginti už gaunamąsias iš Klaipėdos krašto pajamas ir 10,000 litų Klaipėdos krašto savivaldybėms už valstybės tarnautojus. TSB.

UŽSIENIO KAPITALAS LIETUVOJE

Šiemet sausio 1 d. Lietuvos įmonėse buvo įdėta 48.500.000 litų užsienio kapitalo, kas sudarė 31,6% viso mūsų akcinio kapitali sumos. Per 1936 metus užsienio kapitalo suma mūsų akcinėse įmonėse sumažėjo 1.110.000 litų.

Daugiausia akcinio kapitalo į mūsų krašto akcinės įmonės yra įdėjusi Belgija, būtent, 17.000.000 litų. Toliau Olandija 10.900.000 litų, Vokietija 9,900,000 litų, Amerikos Jungtinėse Valstybėse 2.200.000 litų, Latvija 800.000 litų, Didžioji Britanija 700.000 litų, Estija 200.000 litų, Šveicarija 200.000 litų.

Į Elektros pramonę užsienio kapitalo yra įdėta 16.200.000 litų (stambiausias elektros pramonės akcininkas yra Belgija), į popierio ir poligrafijos pramonę 15.100.000 litų, į metalų ir mašinų pramonę 4.200.000 litų, į medžių pramonę 1.300.000 litų, į tekstilės pramonę 1.900.000 litų, į kitas pramonės šakas 600.000 litų, į prekybos įmones 300.000 litų, į kredito bendroves 2.900.000 litų ir kitas ūkio šakas 500.000 litų. TSB.

KLAIPĖDA

Uoste Nepaprastai Gyvas Laivų Judėjimas

Tokio niekad gegužės mėnesį nėra buvę. Kasdien atplaukia ir išplaukia po 15—20 laivų. Daugiausia atplaukia su statybos medžiaga ir su anglimis. Šiomis dienomis atplaukė laivas net iš Alžyro (šiaurinės Afrikos), atveždamas didelius kiekius fasfatų akmenų Klaipėdos trąšų fabrikui. Taip pat atplaukė vienas švedų laivas iš Lenkijos atvėždamas 3.000 to gabalinių prekių.

Gyvi statybos darbai visam uoste. Jau dengiamas stogas Lietūkio sandėliams; jie bus vienas iš didingiausių statinių visoj Klaipėdoj. Smeltynėj kasamas jachtų baseinas baigiamas špuntuoti.

Dvi Stambios Lietuvių Įstaigos

Naujoje Anglijoje nemažai yra lietuvių biznierių ir lietuviškų biznio įstaigų, bet stambiausios įstaigos, tai alaus bravarnės — **CREMO BREWING CO.** ir **BROCKERTS BREWING CO.**

CREMO alaus bravarnė įsteigta 1903 m. New Britain, Conn., kurios prezidentu yra suvalkietis Jonas Skritulskis, atvykęs į Jungtines Valstybes 1880 m. Jis yra šios įstaigos prezidentu nuo pat jos įsteigimo.

CREMO alaus bravarnė išdirba pagarsėjusį **CREMO** alų, kuris yra mėgiamas nevien lietuvių, bet ir kitataučių. Joje dirba daug darbininkų, kurių didžiumą sudaro lietuviai. **CREMO** alus yra gaminamas iš miežių, pargabentų iš Lietuvos, todėl jis ir turi tikrai lietuvišką skonį.

Kad patenkinus visus klijentus, šios įstaigos direktoriai nutarė padidinti — pristatyti plantą, kad galėjus didesnį alaus kiekį padaryti. Planto padidinimas su įrengimais kainuos 750 tūkstančių dolerių.

JONAS SKRITULSKIS,
Cremo Brewing Co. prezidentas

Jonas Skritulskis bene bus vienas seniausių lietuvių Amerikoje. Jis gimė 1860 m., Mačiuliškių kaime, Igliaukos parap., Suvalkijoje. Į Ameriką atvyko 1880 m. ir apsigyveno Shenandoah, Pa. Atvykęs į Shenandoah terado vos tik apie 50 lietuvių šeimų, kurių dauguma buvo suienkėjusių. Jonui teko pirmutiniam stoti į darbą ir organizuoti lietuvišką parapiją, kurios komiteto pirmininku jam teko būti per keletą metų.

Jonas Skritulskis, kaip ir daugelis iš mūsų, atvykęs į Ameriką sunkiai dirbo 7 metus anglių kasyklose. Užsidirbęs pinigų, atvyksta į New Britain, Conn. 1903 m. ir suorganizuoja Cremo Brewing Co., kurios tampa prezidentu. Jis būdamas prezidentu per 33 metus, išaugino **CREMO BREWING CO.** į milijoninę įstaigą, kuri daro virš dviejų milijonų dolerių apyvartos į metus.

Jonas Skritulskis užaugino tris dukreles, kurios yra ištekėjusios. Viena iš tų yra ištekėjusi už adv. p. Lopattos, gerai žinomo visuomenininko. Reikia pastebėti, kad viena iš jo dukterų, p. Traceskienė, yra be galo gabi artistė — tapytoja, portretistė.

Jos kūrinius galima statyti į bile kokį muziejų bei parodą.

BROCKERTS BREWING COMPANY,
Worcester, Mass.

Ši įstaiga yra jaunutė — metų senumo. Jos iniciatoriais ir organizatoriais yra Jonas Skritulskis ir Antanas Pinkevičius. Nors **BROCKERTS BREWING CO.** yra jaunutė, bet sparčiai auga. Per metus laiko nuo įsikūrimo padarė taipgi virš du milijonu dolerių apyvartos. Į porą metų laiko, mano daryti metinės apyvartos jau virš 5 milijonų dolerių. Jos prezidentu yra patyręs biznierius A. Pinkevičius.

Prieš keletą mėnesių Brockerts įstaiga padidino savo plantą ir įsitaisė naują buteliavimo mašiną, kuri kainavo virš 50 tūkstančių dolerių. Ji į minutę subuteliuoja — pripila ir užkemša 120 butelių.

Cremo ir Brockerts Co. vedėjai neužilgo mano eksportuoti savo alų į Pennsylvanijos ir Illinois valstybes.

ANTANAS PINKEVIČIUS,
Brockerts Brewing Co. Prezidentas

A. Pinkevičius atvyko iš Lietuvos 1910 m. Padirbęs vos porą mėnesių įstojo į duonkepyklos biznį, kurį sekmingai vedė per keletą metų. Vėliau nusipirko automobilių taisymo ir pardavimo įstaigą. Dabar jis turi net dviejuose miestuose tos rūšies įstaigas — vieną New Britain, Conn., o kitą Southington, Conn. Jo įstaigose parduodama Cadillac, La Salle, Graham, Studebaker, Willis, Chrysler ir International trokai.

P-nas A. Pinkevičius yra sekringas nevien automobilių biznyje, bet ir alaus gamyboje. Jo vadovaujama Broekerts Co. pralenkė net kitataučių alaus įstaigas. Reikia priminti, kad p. Pinkevičius turi gerą pagelbininką p. T. White, kuris energingai jam padeda.

MR. O. BROCKERT,
brew-master

Mr. O. Brockert yra gimęs ir augęs Lietuvoje, Jurbarko miestelyje. Į Ameriką atvyko 1907 m. Baigė National Brewer's Academy. Baigęs aukštuosius mokslus, buvo instruktorium Brewers' Academy, New Yorke. Paskui pradėjo dirbti Cremo alaus įstaigoje. Kadangi jis labai sekmingai alų darė, tai jo vardu Worcester, Mass. naujai suorganizuotoji įstaiga pavadinta — Brockert's Brewing Co.

Reikia pasidžiaugti, kad pp. J. Skritulskis ir A. Pinkevičius, kaipo ateivai sugebi vesti milijonines įstaigas ir net pralenkia kitataučius. **Skl.**

PATAPK AMERIKOS PILIEČIU!

Manant apsigyventi Amerikoje, reikėtų kiekvienam patapti Amerikos piliečiu. Daugelyje įstaigų yra griežtai reikalaujama, kad kiekvienas darbininkas būtų Amerikos pilietis — kitaip neduoda darbo. Norintieji išsiimti pilietiškas popieras, nusipirkite knygutę "Pilietybės katekizmas". kuri padės Jums tapti Amerikos piliečiu. Jos kaina 10c., su prisiuntimu 15c. Rašykite:

Rytinių Valstybių Žinios

ATVIRAS LAIŠKAS DARBININKO REDAKCIJAI

LIETUVOS GENERALINIO KONSULATO BIUROKRATIZMAS

Vykstu laivu Normandie keliems mėnesiams į Lietuvą ir į kitus kraštus. Pranciūzų laivų linijos ofisui 611 5th Ave., New York pasiunčiau savo pasą, kad jie parūpintų vizas: Pranciūzijos, Vokietijos, Lietuvos, Estijos, Latvijos ir Lenkijos. Birželio 16 d. nuvykau į Pranciūzų linijos ofisą paimti pasą ir iš jų sužinojau, kad visi minėtų kraštų konsulatai, be jokių formalumų, suteikė vizas, tik Lietuvos konsulatas pareikalavęs užpildyti blanką ir kadangi jie be manęs to negalėjo padaryti, todėl Lietuvos vizos negalėjo gauti. Laiko stokos dėlei asmeniškai į Lietuvos konsulatą nuvykti negalėjau ir todėl važiuoju be Lietuvos vizos; tikiu vizą gausiu pas Lietuvos konsulą Paryžiuje, ar Berlyne?

Kodėl Lietuvos Generalinis Konsulatas daro savo žmonėms bereikalingų apsunkinimų ir keblumų vykstantiems į savo gimtąją šalelę Lietuvą? Kitų gi valstybių konsulatai jokių apsunkinimų mano kelionei nesudarė.

Kun. dr. J. B. Končius.

NEW HAVEN, CONN.

ATSILANKĖ AUKŠTAS SVEČIAS J. E. VYSK. M. REINYS

Penktadienį, birželio 18 d. atsilankė į mūsų koloniją garbingas svečias, Jo Ekscelencija Vilkaviškio vyskupas Mečislovas Reinys. Pusė po septynių vakare iškilmingai su procesija svečias buvo atlydėtas į bažnyčią. Procesijoje dalyvavo altoristai ir Marijos Vaikelių draugijos narės. Taipgi dalyvavo svečiai kunigai kurių tarpe matėsi kun. J. Ambotas iš Hartford, Conn., kun. J. Aleksiūnas, iš Brooklyn, N. Y., kun. J. Balkūnas, iš Maspeth L. I. ir vietos klebonas kun. M. Pankus.

Bažnyčioj vidurinis takas buvo išpuoštas palmomis; altoriai taipgi buvo papuošti gražiomis gėlėmis. Tas sudarė gražų ir jaukų reginį ir kėlė kiekvieno sielą prie Aukščiausio. Prie altoriaus buvo pastatytas tinkamai papuoštas sostas ant kurio sėdėjo vyskupas.

Kun. M. Pankus atkalbėjo litaniją prie Saldžiausios Jėzaus Širdies. Jo Ekscelencija vyskupas M. Reinys pasakė turiningą ir pamokinantį pamokslą, kuris palietė kiekvieno klausytojo širdį, ir sužadino stipresnius tikėjimo jausmus. J. E. Vysk. M. Reinys yra apdovanotas stipriu balsu ir gražia iškalba. Visi atydžiai jo klausėsi.

Sekė palaiminimas su Švč. Sakramentu, kurį suteikė pats garbingas svečias J. E. vyskupas M. Reinys. Diakonu buvo kun. J. Aleksiūnas, sub-diakonu kun. J. Balkūnas. Pamaldų metu gražiai giedojo vargonininkė p-lė A. Kazakevičiutė ir p-lė O. Dubinskaitė, iš Ansonia, Conn. Taipgi Šv. Kazimiero parapijos choras.

Ceremonijoms pasibaigus J. E. vyskupas M. Reinys eidamas iš bažnyčios laimino visus. Vargonininkė iškilmingai vargonais groja — Sužadink Jausmus Kiekvienas Sutvėrime. Ištiesų visų jausmai buvo sužadinti, nes gailesčio ir džiaugsmo ašaros nuo daugelio veidų birėjo.

Bažnyčia buvo pilna žmonių susirinkusių iš viso miesto idant pagerbus brangų Lietuvos svečią.

Mes New Haven'o lietuviai didžiuojamės, kad turėjom pirmutinę progą savo tarpe turėti garbingą svečią Jo E. Vysk. M. Reinį. Širdingai sveikinam jį ir linkime stiprios sveikatos ir Dievo palaimos.

Šeštadienio rytą svečias atlaikė šv. mišias ir pasakė pamokslą. Po pietų aplankė Yale Universitetą, miesto knygyną ir taipgi kitas žymesnes įstaigas. Vietos Amerikoniški laikraščiai gražiai aprašė J. E. Vysk. M. Reinio atvykimą ir talpino paveikslą ant pirmo puslapio.

Garbė lietuviams šioj išeivijos šalyje susilaukus tokio aukšto luomo ir didžio mokslo svečio.

Ačiū gerb. mūsų klebonui už pastangas padėtas šiame svarbiame ir prakilniame reikale.

Koresp.

NEW BRITAIN, CONN.

PRIMENAM NEW BRITAINIEČIAMS

Šis yra paskutinis priminimas New Britainiečiams, kad visus kviečiame vykti bus'ais į Lietuvių Dieną, Marianapolį. Busai išvyksta liepos 5 dieną, 7 valandą ryte nuo Šv. Andriejaus bažnyčios. Prašome tų, kurie jau užsisakėte vietas bus'uose nepavėluoti, nes bus'ai išeis skirtu laiku. Marijonų K. R. 36 sk. taria nuoširdų ačių kun. Karlonui už malonų paskelbimą šio išvažiavimo per keturis pamokslus pereitą sekmadienį.

LIUDNOS VESTUVĖS

Birželio 29 dieną, antradienio ryte, Šv. Andriejaus par. bažnyčioje priėmė moterystės Sakramentą visoje parapijoje gerai žinomi jaunuoliai, būtent, Kaz. Kavaliauskas su panele Anele Jurkunaite. Abu yra Šv. Cecilijos choro nariai — K. Kavaliauskas yra choro pirmininkas. Abu yra gabūs dainininkai bei vaidintojai ir visuomet energingai veikia lietuviškame katalikiškame veikime. Todėl ir laike jų šliūbinių Šv. Mišių prisirinko pilnutėlė bažnyčia jų artimų giminių bei pažistamų. Šv. Cecilijos choras gražiai giedojo laike šv. mišių. Bažnyčia puikiai gėlėmis ir palmomis išrėdyta. Jaunajai porelei liudijo jaunojo pusbrolis, J. Matusevičius su jaunosios sesele M. Jurkunaite. Klebono kun. A. Vaškelio pranešimas, kad anksti tą patį rytą pasimirė jaunojo tėvelis išaiškino kodėl jaunasis atrodė taip nuliūdęs. Kun. Vaškelis paprašė visų pasimelsti už jo vėlę ir taipgi prašė išeinančių iš bažnyčios nekelti garsaus triukšmo jaunai porelei išeinant. Tai liūdnas ir retas atsitikimas. Atsilankusieji reiškė gilią užuojautą dėlei jaunojo tėvelio Martyno Kavaliausko mirties. Pp. Kavaliauskams Kaziukui ir Anelei reiškiame užuojautą ir mes. Taipgi linkime gražaus šeimyninio gyvenimo.

IŠ DARBININKŲ GYVENIMO

Darbininkų pragyvenimas mūsų kolonijoj pakenčiamai pagerėjęs, bet vis namų nuomos aukštos. Daugelis dirbtuvių liepos pradžioje užsidaro savaitei laiko, bet darbininkams užmoka algą. Tą išreikalavo unijos. Mažai mūsų žmonių rašosi į unijas, nes bijosi, kad nebūtų komunistų suvedžiojami. **T. M.**

WATERBURY, CONN.

FEDERACIJOS SUSIRINKIMAS

Birželio 25 dieną įvyko Federacijos 22 skyriaus susirinkimas į kurį draugijų atstovai atsilankė skaitlingai. Šiame susirinkime buvo pradėta aptarti Lietuvos Sportininkų priėmimą, bet perskaičius laišką iš New Yorko komiteto pasirodė, kad vietinė kuopa pasivėlavo su užkvietimu, bet buvo dar galima kiek vėliau juos užkviesti. Paaiškėjus, kad sykiu su sportininkais važiuoja ir du prieš katalikus nusiteikę Seimo atstovai, Federacijos skyrius nutarė nekviesti Lietuvos sportininkų vien dėl to. Skyrius nutarė siųsti vieną ar du atstovu į Federacijos Kongresą; juos išrinks kitame susirinkime.

PARAPIJOS IŠVAŽIAVIMAS

Šv. Juozapo parap. piknikas gražiai pavyko, nepaisant to, kad diena buvo apsiniaukusi. Žmonių skaitlingai atsilankė. Iš kunigų dalyvavo: kun. Kripas, kun. Kazlauskas, kun. Ražaitis, kun. dr. Starkus. Kun. Giedraitis buvo pikniko vedėjas, o visą tvarką prižiūrėjo kleb. kun. Valantiejus. Pikniko programa buvo įvairi, visiems patiko, kurią išpildė Parapijos choras, vadovybėje varg. komp. Aleksio, p. Stankevičiaus akrobatų grupė, parap. švilpukų benas, ir t.t.

Į LIETUVIŲ DIENĄ

Sparčiai yra ruošiamasi į Lietuvių Dieną, ypač šios kolonijos šeimininkių, kurios ruošiasi visus aprūpinti karštais ir gardžiais valgiais. Tik važiuokite į Marianapolį. Nepasilikite namie.

Koresp.

HARRISON-KEARNY, N.J.

LANKĖSI JO EKSCELENCIJA VYSKUPAS M. REINYS

Šių metų birželio mėnesio 25 dieną apie 10 val. vakaro atvyko garbingasis ganytojas į Harrisoną. Klebonijoje bažnytinis choras sudainavo keletą sveikinimo dainelių ir išklausęs J. E. malonaus padėkos žodžio apie 11 val. išsiskirstė. Sekmadienį 10 val. Jo Ekscelencijos atnašavo iškilmingas šv. mišias ir suteikė vaikučiams Pirmąją Šv. Komuniją. 12 val. Malonusis svetys vietos klebono kun. L. Vaicekausko ir dviejų svečių kunigų lydimas atvyko į Švento Vardo Draugijos svetainę, kur jo garbei buvo surengti pietūs. Atkalbėjus maldą, pietų rengimo vedėjas p. Uždavinys įžanginėje savo kalboje pasveikino Jo Ekscelenciją, dėkodamas už suteiktą vietos lietuviams garbę savo atsilankymu. Toliau kalbėtojas reiškė asmeniško džiaugsmo sutikęs savo brangų Vilniaus gimnazijos mokytoją. Vėliau kalbėjo klebonas kun. L. Vaicekauskas, advokatas Paulauskas ir Jo E. Vyskupas Reinys. Jo E. savo kalboje reiškė džiaugsmo, kad jis randasi ne tik tarp mylimų savo tautiečių, bet ir savo buvusių mokinių. Čia garbingasis kalbėtojas primena Vilniaus žaizdą Lietuvai, ragina neužmiršti savo tėvynės, tėvų kalbos ir jos reikalų. Nors kalbėjo daugiau kaip valanda, tačiau jo gyva ir skambi kalba atrodė kelios minutės. Jo E. baigus kalbą, vietos vargonininkui Pr. Odeliui vadovaujant, choras sudainavo keletą gražių lietuvišką dainelių. Vedėjas p. Uždavinys padėkojęs Garbingam Ganytojui už atsilankymą, harrisoniečių ir kearniečių vardu įteikė dovanėlę. Brangaus svečio garbei surengti pietūs baigti tautos himnu ir apie 3 val. išlydėtas į stotį sekančion maršrute numatyton lietuvių kolonijon. Dieve, laiminк kiekvieną jo žingsnį. **Vietinis.**

MUZIKAS RAPOLAS JUŠKA,
Šv. Petro parapijos (So. Boston) vargonininkas, Vargonininkų Seimo Rengimo Komisijos Pirmininkas atidarys Seimą, vadovaus Seiminio Koncerto programoje ir prižiūrės, kad atvykusieji į Seimą vargonininkai ir svečiai jaustusi kaip namuose. Muzikas Juška yra Naujos Anglijos Vargonininkų Sąjungos skyriaus iždininkas, žymus dainininkas ir muzikas.

MASPETH, L. I., N. Y.

JONINĖS

Kun. Jonas Balkūnas birželio 24 d. šventė savo Vardo dieną. Vardinėse dalyvavo ir J. E. Vysk. M. Reinys, 20 kunigų, p. Laučka ir p. Vilniškis. Solenizantas 9 val. atlaikė iškilmingas šv. mišias, kuriam asistavo diakonu kun. K. Paulionis ir subdiakonu kun. M. J. Brundza, gi ceremonijų vedėju kun. P. Lekešis. Garbės Svečias J. E. Vysk. Reinys pasakė gražų, šventą atatinkamą ir Solenizanto pagerbimui, pamokslą. Žmonių buvo pilna bažnyčia. Daugelis priėjo šv. Komunijos. Iškilminguose pietuose Solenizantas pirmiausiai pakėlė toastą už J. E. Vyskupo sveikatą. Gi J. E., dėkojant už linkėjimus, pasakė Solenizanto pagerbimui gražią kalbą ir visų kunigų vardu palinkėjo Solenizantui sveikatos ir laimingos darbuotės spaudoje ir visuomeniniam darbe. Solenizantui sugiedota "Ilgiausių metų".

Po pietų J. E. Vysk. M. Reinys, kun. Stonio lydimas, išvyko į Jersey City.

Ilgiausių metų Solenizantui ir Garb. Ganytojui. **Bijunas.**

C. BROOKLYN, N. Y.

JONINĖS

Birželio 24 d. muzikas Jonas Brundza (Šv. Jurgio par. vargonininkas) šventė savo Vardo dieną. Jo žmona Bronytė suruošė savo mylimam Jonukui gražų pokylį, kuriame dalyvavo jo brolis kun. M. J. Brundza, profesorius p. J. Žilevičius ir visa Vensevičių šeima. Iškilmingoje vakarienėje, solenizanto pagerbimui, visi svečiai pasakė kalbas, linkėdami solenizantui sveikatos, laimingos darbuotės ir tapti garsiu vyru, kaip kad ir jo globėjas šv. Jonas. Nuo visų svečių solenizantas susilaukė ir gražių dovanėlių, už kurias solenizantas savo kalboje gražiai visiems padėkojo. Solenizantao pagerbimui sugiedota "Ilgiausių metų". Pokylis praėjo linksmoje ir šeimyniniėje nuotaikoje.

Valio solenizantas!... **Svečias.**

ROCHESTER, N. Y.

MOKSLO UŽBAIGA

Šv. Jurgio parapijinė mokykla jau septintą sykį nuo pradžios savo gyvavimo metų išleidžia į pasaulį mokinius, šiais metais iš viso 13: keturi berniukai ir devynios mergaitės. Iš ryto, birželio 20 d. per 7:30 val. mišias klebono pavaduotojas kun. Vitkus, MIC, pasitiko baigusius mokslą prie bažnyčios durų ir juos su procesija įvedė į bažnyčią. Mokiniams atgiedojus Kristaus Karaliaus giesmę, buvo išdalinti diplomai.

Sekanti mokiniai apturėjo diplomus su sekančiais atsižymėjimo laipsniais: Ptašinskas Zenonas 97%, Bertašytė Irena — 97%, Bazytė Irena — 96½%, Brown Elena Rita — 95%, Lukaitė Lucija — 95%, Rovaitė Karolyna — 95%, Mockevičius Domininkas — 93%, Poluykis Vincas — 90%, Briaunaitė Elena — 90%, Jokšaitė Izabelė — 90%, Brazis Leonardas — 89%, Kazerskiutė Eva — 89%, Šypaitytė Marijona — 89%.

Vakare įvyko graži mokyklos vaikučių programa, kuri susidėjo sekančiai: Mokyklos Himnas, — Mokyklos vaikučiai, 2. Daina — Čiu čiu liu liu,, pirmo ir antro skyriaus mergaitės. 3. Maži indijonai, I ir II skyriaus berniukai. 4. Komedija; Per daug ir Ne perdaug, 7 ir 8 skyrius. 5. Senoviškas šokis, 3 ir 4 skyrius. 6. Dainos Audėja ir Jojau dieną, 3 ir 4 skyrius. 7. Linų Šokis, 7 ir 8 skyriaus mergaitės. 8. Farsas, Gyvenimo Kryžiai, 7 ir 8 skyrius. 9. Vainikų drilius, 5 ir 6 skyriaus mergaitės. 10. Jauni ponaičiai, 5 ir 6 skyriaus berniukai. 11. Daina, Laiškas pas Tėvelį — 5 ir 6 skyrius. 12. Daina: Ačių Dievui, baigusieji 8-tą skyrių mokiniai. 13. Atsisveikinimo kalba, Irena Bertašytė. 14. Kunigo kalba ir dovanų išdalinimas.

Kun. Vitkus gražiai kalbėjo baigusiems mokslą, kad iš to gyvenimo būtų nauda Tautai ir Bažnyčiai. Dovanų buvo labai daug ir beveik visi baigusieji gavo dovanas už vieną ar kitą atsižymėjimą. Paminėsiu tiktai svarbiausias: Už geriausius pasižymėjimus: Ptašinskas Zenonas ir Bertašytė Irena. Už Lietuvių kalbą — Mockevičius Domininkas ir Bazytė Irena. Amerikos Legiono medalis už Amerikos istoriją: Brown, Elena Rita. Už geriausią mokslą iš kitų skyrių dovanas gavo sekanti: 7-to skyriaus, Warner Edvardas ir Senkevičiutė Eleonora. 6-to skyr. Melinis Juozas ir Ptašinskiutė Domicelė. 5-to Sk. Gervickas Alfridas ir Karveliutė Elena. 4-tas sk. Baronas Viktoras ir Savage Darata. 3-čias sk. Brown Edvardas ir Dominaitė Rozalija. 2-ras sk. Skilinskas Petras, Bertmonas Algirdas ir Ašmontaitė Pranciška. 1-mas sk. Perevičius Jonas. Užbaigus dovanų dalinimą, buvo perstatytas netikėtai atvažiavęs pas mus misijonierius. Kun. Jonas Bružikas, S. J., kuris pasakė baigusiems mokslą gražią kalbą, ragindamas juos gerbti Alma Mater, kleboną, Sesutes mokytojas, kad būtų garbė Dievui ir visai lietuvių tautai. Būtų labai malonu, kad tie baigusieji mokyklą, siekdami aukštesnius mokslus, nepamirštų savo lietuviškų įstaigų: Marianapolio kolegijos bernaičiams ir Sesučių Pranciškiečių Akademijos mergaitėms. Siekdami aukštesnio mokslo savo lietuviškose įstaigose apturės didelę naudą ir pasiliks tikri lietuviai.

Dain. Antanas Giedraitis, Providence, R. I. vargonininkas, kuris savo gražų balsą parodys Varg. Seiminiame Koncerte, liepos 6 d. Municipal salėje.

BAIGĖ AUKŠTESNĘ MOKYKLĄ

Aukštesniąją Benjamin Franklin High mokyklą baigė sekanti lietuviai, kurie birželio 21 d. gavo diplomus: Barauskas Viktoras, Bitinaitė Geraldine, Butkaitė Juozapina, Čiapas Albinas W. Dominaitė Ella, Druseikis Fredrikas, Jodveršiutė Vera, Kazakevičiutė Amelia, Kazakevičiutė Joana, Mateikytė Berniece, Motejūnas Viktoras, Pabrinkis Stasys, Petrosevičiutė Ona Šopis Louis, Stunguris Vincas ir Unčiuraitė Alice, viso 16. Iš tų daugelis yra alumnai Šv. Jurgio par. mokyklos. Sveikiname visus baigusius aukštesnį mokslą ir veliname siekti aukščiau. Gal yra baigusių ir daugiau aukštesnius mokslus, ypač amatų mokyklą, bet neteko sužinoti.

Į MARIANAPOLĮ

Sužinojau, kad daugelis Rochesteriečių rengiasi vykti į Lietuvių dieną Marianapolį liepos 5 d., nes rubsiuviai, kur daugiausiai lietuvių gal dirba gauna savaitę atostogų. Todėl gera proga atlankyti Amerikos Lietuvių Vilnių. **Vyturys.**

KIEK BRAZILIJA ŠIEMET ĮSILEIS LIETUVIŲ

Brazilijos darbo ministerija paskelbė, kad šiais metais į Braziliją galės įvažiuoti atskiromis tautybėmis tiek žmonių: albanų — 100, vokiečių — 3.099, argentinų — 306, australiečiu — 100, austrų — 1.665, belgų — 113, boliviečių — 100, bulgarų — 100, kanadiečių — 100, čiliečiu — 100, kiniečių — 100, kolumbiečiu — 100, kastorikiečiu — 100, dancigiečių — 100, danų — 100, egiptiečių — 100, ekvatoriečių — 100, ispanų — 11.536, estų — 136, suomių — 100, prancūzų — 602, graikų — 100, haitiečių — 100, olandų — 147, vengrų — 123, indų — 100, anglų — 415, irakiečiu — 100, italų — 27,074, **lietuvių — 1.575,** japonų — 3.547, latvių — 100, libaniečių — 100, luksemburgiečių — 100, marokiečiu — 100, meksikiečių — 100, nikaragiečių— 100, šiaur. amerikiečių — 219, norvegų — 100, palestiniečių — 100, paragvajiečių — 100, perujiečių — 100, lenkų — 2.035, portugalų — 22.956, rumunų — 972, rusų — 2.143, sansalvadoriečiu — 100, syriečių — 406, švedų — 100, šveicaru — 178, čekoslovakų — 175, turkų — 1.583, uragvajiečių — 160, venezuelų — 100 ir jugoslavų — 996. Kaip matyti, daugiausiai į Braziliją galės įvaižiuoti ispanų, portugalų ir italų. Papildomai iš laikraščių tenka patirti, kad į Braziliją bus įleidžiami tik tokį, kuriuos jų giminės ar artimi žmonės kvies žemės ūkio darbams.

CREMO ALE

Padarytas Tam,
Kad Patenkinus Visus!

Atėję į tavernus ar restauranus visuomet prašykite CREMO ALE, kuris yra padarytas iš geriausių miežių ir tinkamai įsendintas.

CREMO galite gauti iš krano ir buteliuose.

Kartą jo paragavę — visuomet norėsite!

Cremo Brewing Co.

BELDEN ST. NEW BRITAIN, CONN.
TEL. NEW BRITAIN, 3700.

7 Dienos Į LIETUVĄ
ANT
BREMEN : EUROPA

Greiti traukiniai prie pat laivų BREMEN ir EUROPA
Bremerhavene užtikrina patogią kelionę į Kauną.
Arba keliaukite populiariais ekspresiniais laivais.

COLUMBUS
HANSA ⇔ DEUTSCHLAND
HAMBURG ⇔ NEW YORK

Patogus geležinkeliais susisiekimas iš Bremeno ar Hamburgo
Mes pagelbėsime jums išgauti svečių ir immigracijos vizas del jusų giminių iš Europos.
Informacijų klauskite pas vietinį agentą arba

HAMBURG-AMERICAN LINE
NORTH GERMAN LLOYD
252 Boylston St.
BOSTON, MASS.

Visi Keliai Veda į Marianapolį, Liepos 5 d., 1937

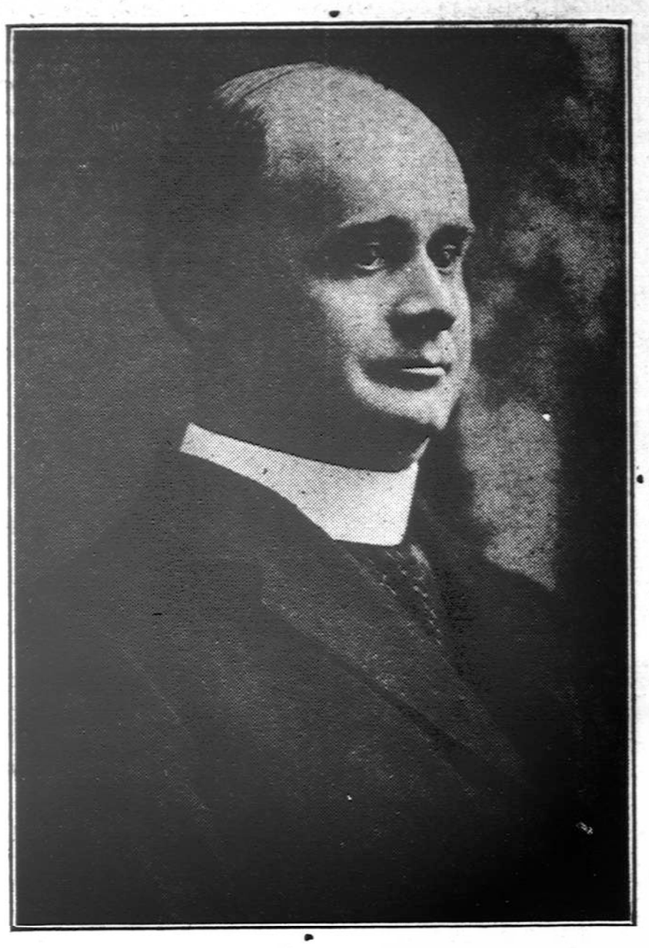

KUN. KAZIMIERAS URBONAVIČIUS,

mūsų išeivijos žymusis literatas, Lietuvių Dienos Garbės Pirmininkas, gražiais ir turiningais straipsniais ir gyvu žodžiu ragina ir kviečia visus į Lietuvių Dieną.

Lietuvių Dienos Programa

Lietuvių Diena, kuri įvyks liepos 5, Marianapolio Kolegijos parke, Thompson, Conn., bus istorinė, nes joje dalyvaus Garbės Svečias Jo Ekscelencija Vyskupas Mečislovas Reinys iš Lietuvos. Lietuvių Dienos programa prasidės iškilmingomis šv. mišiomis, kurias celebruos Garbingasis Ganytojas Vyskupas Reinys ir taipgi pasakys pamokslą. Asistuos Naujos Anglijos lietuviai kunigai.

Organizacijos ir draugijos kviečiamos dalyvauti šv. mišiose su savo ženklais ir vėliavomis. Chorai, kurie mokate Missa De Angelis, kviečiami dalyvauti giedojime.

Tuoj po šv. mišių įvyks chorų bendra praktika Kolegijos dormitorijoje. Vadai ir choristai būtinai turi dalyvauti.

1 val. po pietų baseball žaidimas — Žais Šv. Kazimiero lietuvių par. ratelis su Marianapolio rateliu.

Sporto Olimpiada: — 50 yd. dash merginoms, 100 yd. dash vyrams, 880 yd. relay race Vyčių kuopoms, 5 mile road race, kuris prasidės nuo Massachusetts state line ir baigsis Marianapolio Kolegijos aikštėje. Laimėtojams bus teikiamos dovanos.

4 val. po pietų įvyks paradas, kurioje turėtų dalyvauti kolonijų draugijos, kuopos ir rateliai su savo ženklais ir vėliavomis. Pasirodykime, kad mes katalikai esame organizuoti ir mokame organizuotai pasirodyti. Gražiausiai pasirodžiusioms organizacijoms bus skiriamos premijos.

5:30 val. po pietų Dainų Šventė, kurios programą išpildys iš 11 parapijų chorai. Chorams arba chorų chorui diriguos muzikai A. Šlapelis iš Norwood; J. Balsis Iš Worcester ir A. Giedraitis Providence, R. I. Šokiai po pietų ir vakare. Gros šaunus — Al Jarus and the Melodians orkestras iš Waterbury, Conn.

Broliai ir Seserys, Lietuviai! Lietuvių Diena Marianapoly, tai mūsų visų lietuvių metinė šventė. Toje dienoje turėtų dalyvauti iš visos Naujos Anglijos mažų ar didelių kolonijų visi lietuviai ir lietuvaitės. Lietuvių Dienos pelnas skiriamas Marianapolio Kolegijai ir laikraščiui "Darbininkui". Tai du svarbiausi mūsų švietimo centrai. Kolegija auklėja mums vadus, o laikraštis neša šviesą į kiekvieno susipratusio lietuvio kataliko namus. Bet svarbiausia, kad dalyvaudami Lietuvių Dienoje mes dvasiniai sustiprėjame.

Lietuvių Dienos Rengėjai labai nuoširdžiai kviečia visus iš visų kolonijų: Rytinių, Pietinių, Vakarinių ir Šiaurinių atvykti į tą metinę šventę. Atvykti ir pasveikinti mūsų tautai brangų ir garbingą svečią J. E. Vyskupą M. Reinį; pamatyti mūsų jaunuolius sportininkus; išklausyti gražių lietuviškų dainelių, kurios plauks iš 500 šimtų mūsų jaunuolių širdžių. Tenesulaiko nuo dalyvavimo Lietuvių Dienoje lietus, nes tos dienos programa vistiek įvyks. Marianapolio Kolegijoje yra patalpų tiek, kad ir 10 tūkstančių arba ir 20 tūkstančių gali sutalpinti ir apsaugoti nuo lietaus. Važiuokite visi traukiniais, bus'ais, automobiliais, orlaiviais ir kitokiais pabūklais į Lietuvių Dieną, pirmadienį, liepos 5.

Juozas K. Žemaitis,
Lietuvių Dienos Pirmininkas.

Lietuvių Dienos Liepos 5 d., 1937
Valdyba - Komisijos

Garbės pirmininkai — Kun. K. Urbonavičius, 50 West 6th St., So. Boston, Mass. ir Kun. Jonas Ambotas, 53 Capitol Ave., Hartford, Conn.

Pirmininkas — Juozas Žemaitis, 43 Providence St., Worcester, Mass.

Pagelbininkai — Katerina Vosylienė, 3 Dunham Park, So. Boston, Mass. ir Antanas Zavetskas, 154 Webster St., Cambridge, Mass.

Sekretoriai — Bendriems reikalams — Jonas Kumpa, 366 W. Broadway, So. Boston, Mass. ir finansų — Magdalena Delionienė, 10 Shannon St., Worcester, Mass.

Iždininkas — Kun. Dr. A. Jagminas, Marianapolis College, Thompson, Conn.

Iždo Globėjai — Adomas Petkus, 14 Condon St., Brockton, Mass. ir Edvardas Čiočys, 188 Clifford St., Providence, R. I.

KOMISIJOS:—

Kvietimų — Kun. Jonas Švagždys, Kun. Dr. Jonas Navickas, Juozas Žemaitis.

Transportacijos — Kun. Jonas Kripas, Antanas Peldžius, Aleksandras Markevičius.

Muzikos - Dainų — Rapolas Juška, Mamertas Karbauskas, Kazimieras Vaškevičius.

Sporto — Juozas Žemaitis.

Spaudos — Kun. Kazimieras Urbonavičius, Kun. Juozapas Vaškevičius, Antanas F. Kneižys.

Biznio — Vincas Parulis, Marijona Kilmonytė, Jonas Kairys.

Parados — Kun. Pranciškus Strakauskas, Aleksandras Aleksis, Julė Jakavonytė, Al. Kiburis ir p. Dirsė.

Iškilmingas su asista Šv. Mišias celebruos ir pamokslą pasakys Jo Ekscelencija Vyskupas Mečislovas Reinys. Šv. Mišių intencija skiriama už žuvusius Lietuvos Nepriklausomybės gynėjus.

Bendras chorų choras giedos Šv. Mišias.

Lietuvių Dienos Radio garsintojas ir pranešėjas bus Kun. Pr. Strakauskas.

Lietuvių Dienos daktaras — Dr. J. Landžius.

Advokatas Patarėjas — Adv. Klarensas Balanda.

Įžanga 25c. Ligi 12 metų vaikams dykai.

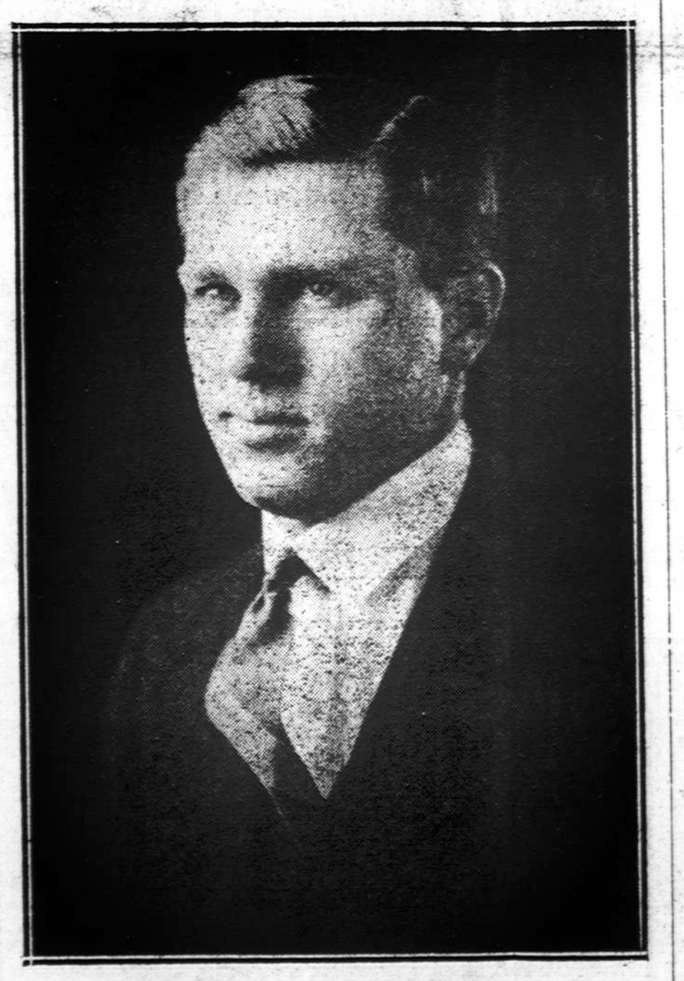

MUZIKAS JUOZAS ŽEMAITIS,

Šv. Kazimiero lietuvių par. (Worcester, Mass.) vargonininkas, Lietuvių Dienos Pirmininkas. Jo didžiausias troškimas, kad į Lietuvių Dieną suvažiuotų visi mūsų išeivijos muzikai, dainininkai-dainininkės ir plačioji visuomenė. Vienu žodžiu jis pareiškia: "Welcome!"

Baseball žais Šv. Kazimiero lietuvių par. baseball ratelis su Marianapolio Kolegijos rateliu. Bus rimtas ir įdomus susikirtimas. Pamatysime kuris laimės?

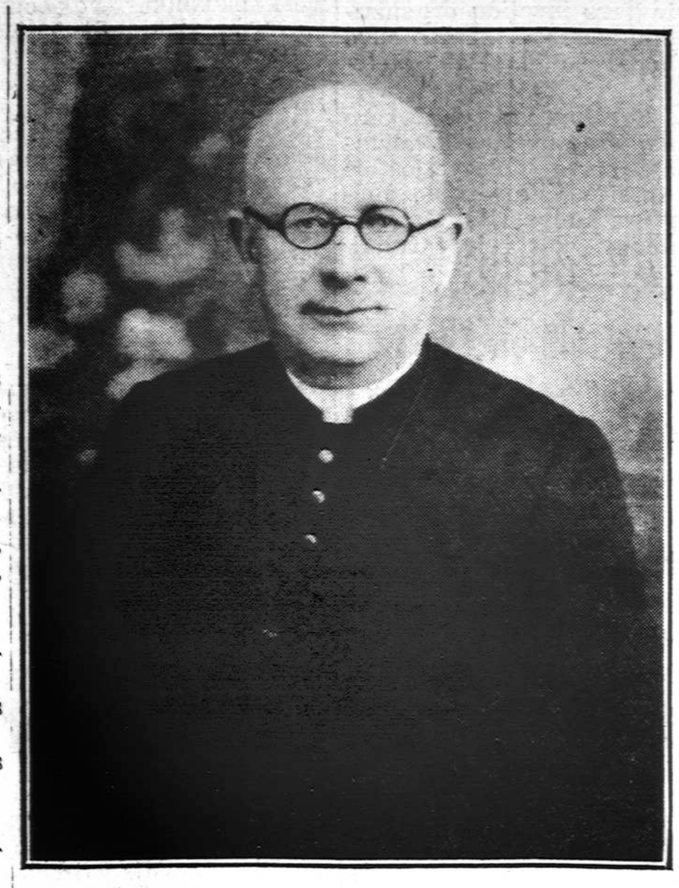

KUN. JONAS AMBOTAS,

Švč. Trejybės lietuvių parapijos (Hartford, Conn.) klebonas ir Lietuvių Dienos, liepos 5, Garbės Pirmininkas, nuoširdžiai kviečia visus į Lietuvių Dieną.

Kun. P. V. Strakauskas,
Šv. Juozapo liet. par. (Lowell, Mass.) klebonas, Lietuvių Dienos programos pranešėjas.

Dr. Juozas Landžius,
Lietuvių Dienoje Gydytojas.

Marianapolio Kolegijos Itališkas Sodas

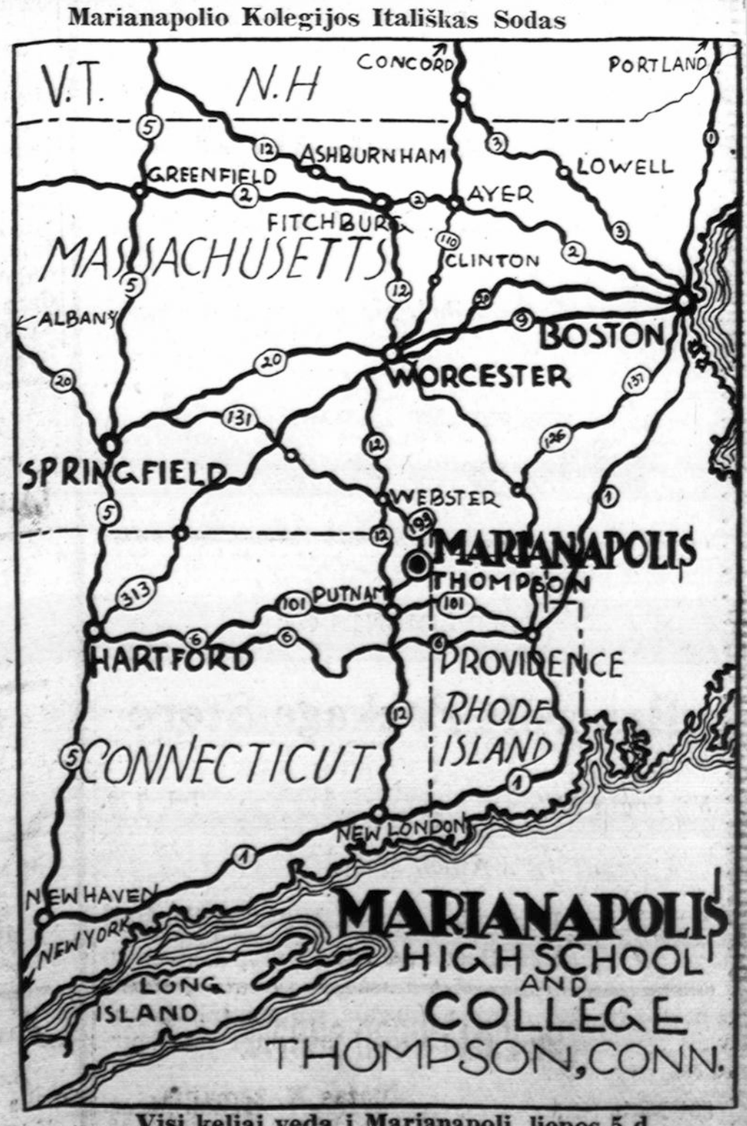

Visi keliai veda į Marianapolį, liepos 5 d.

Didelė Taikos ir Laisvės Manifestacija Aix Les Bains

Paryžius — Šiais metais 21-as senų kovotojų tautinis kongresas įvyko Aix les Bains. Oficialūs kongreso atstovai darė ekskursijas į apylinkes iki gegužės 20 d.

Į kongresą buvo atvykę iš visos Prancūzijos kampų senų ir jaunų kovotojų ir karo invalidų organizacijų atstovai. Iš viso buvo kongrese apie 1.500 atstovų.

Svetimų valstybių karo dalyvius ir karo invalidus atstovavo delegacijos iš Anglijos, Vokietijos, Belgijos, Bulgarijos, Danijos, Jungt. Valstybių, Graikijos, Italijos, Latvijos, Lietuvos, Lenkijos, Šveicarijos, Čekoslovakijos, Jugoslavijos. Gausingiausia buvo ir daugiausia visų dėmesį patraukė vokiečių kovotojų delegacija. Iš Lietuvos atstovais kovotojų kongrese buvo: Karo Invalidų Sąjungos atstovai dim. kap. S. Stanaitis, dim. lt. Vilūšis, Seimo narys ir Savanorių Sąjungos atstovas dim. pulk. ltn. Mačiuika. Lietuvos atstovai buvo prancūzų senų kovotojų federacijos svečiai.

Kongreso metu visas miestas, nekalbant jau apie oficialių posėdžių salės, buvo ypatingai išpuoštas įvairių valstybių vėliavomis. Tarp jų įvairiaspalvių vėliavų savotiškai skyrėsi, o gal tik ypatingai buvo pastebima, vokiečių raudona vėliava su hakenkreucu. Šita vėliava — retas svečias Prancūzijoje. SSSR vėliavos niekur nesimatė. Didelė Lietuvos tautinė vėliava puošė kartu su kitų valstybių vėliavomis oficialią iškilmių tribūną.

Kongreso atidarymo metu ilgą kalbą pasakė kovotojų federacijos pirmininkas Pichotas. Jis vaizdžiai ir aiškiai pareiškė, ko nori kraštas ir seni kovotojai. Jis ypatingai pabrėžė, kad kraštas ir kovotojai geidžia laisvės, tvarkingo darbo ir taikos. Visas kongresas, galima sakyti, ir praėjo šūkiu — laisvė, darbas ir taika.

Ypačiai aktyvūs savo pageidavimuose, kalbose ir priimtose rezoliucijose buvo jauni kovotojai. Jauni kovotojai pageidauja, kad vyriausybės stengtųsi atnaujinti tarptautinio nusiginklavimo komisijos posėdžius ir įtrauktų į nusiginklavimo komisiją pasaulio ekonominių, socialinių ir kultūrinių jėgų atstovus. Vyriausybės turinčios organizuoti tarptautiniu mastu kolektyvų saugumą. Tos rezoliucijos ir kongreso kalbos siekia dar toliau. Jaunų kovotojų taip pat buvo pageidaujama, kad vyriausybės stengtųsi reorganizuoti Tautų Sąjungą.

AR NORI BŪTI LINKSMAS?

Jei nori visuomet būti nuotaiką, tai nusipirk ką tik iš spaudos išėjusią vienintėlę lietuvių kalboje kuń. J. K. Miliausko parašytą knygą "NUSIŠYPSOK". Joje tilpsta 160 įvairių įvairiausių juokų—juokelių. Knygą turi 150 didelių puslapių, gerais apdarais. Jos kaina buvo $1.00, dabar tik 60c. Užsakymus siųskite:

THE BEEF SHOP
2 STORES
Athol — Orange

LOUIS CAFE
360 South St.
Athol, Mass.

ZACK COAL CO.
Where Better Coal Costs Less
Athol, Mass.

M. H. FISHMAN CO., Inc.
407-413 Main Street,
Athol, Mass.

W. T. GRANT CO.,
MAIN ST.,
Athol, Mass.

SVEIKINAME LIETUVIŲ DIENOS DALYVIUS

CLARENCE E. KING
Painter and Paper Hanger
High Grade Paints and Wall Paper
52 Exchange St., Athol, Mass.

Athol Co-operative Bank
90 Exchange St., Athol, Mass.

BARRETT & McKENNA, INC.
59 Main St., Athol, Mass.

Bishop - Dodge Inc.
EXTEND — GREETINGS
WOMEN'S WEARING
APPAREL THAT APPEALS
513 Main St., Athol, Mass.

COMPLIMENTS OF
O'LAUGHLIN'S
MEN'S STORE AND LADIES SHOP
Athol, Mass.

COMPLIMENTS OF
Bancroft Package Store
578 South St., Tel. 770.
Athol, Mass.
Foreign and Domestic Liquors, Wines & Cordials
Beer and Ale

THE HOLLYWOOD SHOPPE
504 Main St., Athol, Mass.

Remkite tuos profesionalus ir biznierius, kurie savo skelbimais remia "Darbininką".

GOODYEAR & ARMSTRONG
TIRES and TUBES — UNIVERSAL
ELECTRIC REFRIGERATORS
SOCONY RANGE and FUEL OILS
BACHELDER'S
15 Main St., Tel. 757 — 2298 Main St., Tel. 55 — Exchange St. Tel. 247

W. W. WOODWARD LUMBER CO.
RETAIL LUMBER DEALER
488 South St., Athol, Mass.

FRANK'S SMOKER
NEWSPAPERS - MAGAZINES
TOBACCO - NOVELTIES
546 Main Street, Athol, Mass.

Athol Savings Bank
Main St., Athol, Mass.

PLOTKIN'S FURNITURE CO.
Exchange St., Athol, Mass.

STAR BOWLING ALLEYS
Exchange St., Athol, Mass.

POTTER COAL & GRAIN CO.
Athol, Mass.

CAMANN'S STORE
514 Main St., Athol, Mass.

EDWARD MURPHY
FUNERAL DIRECTOR
Athol, Mass.

BUSWICK THE TAILOR
Exchange St., Athol, Mass.

COMPLIMENTS OF
KATZ'S
Exchange St., Athol, Mass.

COMPLIMENTS OF
Athol Clothing Co.
Main St., Athol, Mass.

COMPLIMENTS OF
HARRY GOLDSHER
CLOTHING STORE
453 Main St., Athol, Mass.

COMPLIMENTS OF
W. H. Killay Co.
Main St., Athol, Mass.

THE VOGUE
GREETINGS FROM ATHOL'S
SMARTEST WOMEN'S SHOP
464 Main St. Athol, Mass.

DEPRATTI'S PACKAGE STORE
IMPORTED and DOMESTIC LIQUORS
ALES - LAGERS - WINES
536 South St., Tel. 936, Athol, Mass.

COMPLIMENTS OF
J. GARBOSE SHOE STORE
OVERGLOBE SHOES MADE BY
BRIDGEWATER CO-OP. ASSOC. SHOE CO.
463 Main St., Athol, Mass.

ATHOL PAINT & WALLPAPER CO.
Wallpapers - Paints - Varnishes
PAINTER'S SUPPLIES
104 Exchange Street, Athol, Mass.

SVEIKINAME LIETUVIŲ DIENOS DALYVIUS

The Radio Shop Inc.

25 Grand St., Waterbury, Conn.

GENERAL MOTORS FRIGIDAIRE
PHILCO - ZENITH - R.C.A. - GRUNOW RADIO
UNIVERSAL, GENERAL ELECTRIC
AND EASY WASHING MACHINES

COMPLIMENTS OF
FREEDMAN'S INC.
54 Bank St.
Waterbury,
Conn.

COMPLIMENTS OF
STEINMAN'S
74 So. Main St., Waterbury, Conn.

COMPLIMENTS OF
WORTH'S
Bank St., Waterbury, Conn.

COMPLIMENTS OF
HADLEY FURNITURE CO.
Grand & Canal Sts., Waterbury, Conn.

CRESCENT FURNITURE CO.
FOR VALUES, QUALITY & SERVICE
777 Bank St., Waterbury, Conn.

COMPLIMENTS OF
Howland - Hughes
FIVE FLOORS AT YOUR SERVICE
Bank St., Waterbury, Conn.

BROOKLYN TAVERN
W. BRADUNAS, Prop.
865 Bank St., Waterbury, Conn.

Pakeliui į Lietuvą

(LAIŠKAS IŠ BERLYNO)
Rašo Vincas Uždavinys

Prieš išplaukdamas iš Amerikos laksčiau kaip padūkęs, nežinodamas, kur bėgti, neskirdamas, kas svarbiau, o kas ne taip svarbu... Ir pagaliau vos nepavėlavau garlaivin... Įlipau pats paskutinis, kai jau visi takai, lieptai iš kranto buvo nuimti. Net su draugais atėjusiais prie "Queen Mary" padoriai atsisveikinti negalėjau.

Dabar jau esu Berlyne. Rytoj Dievo padedamas žadu pasiekti Lietuvą. Turėdamas valandėlę laisvesnę noriu pasidalyti savo pirmais įspūdžiais iš kelionės su Amerikos lietuviais.

Laivas "Queen Mary" iš New Yorko išplaukė gegužės 26, 11 valandą dieną. Pradžioje nežinojau, ar kas lietuvių plaukė ar ne. Tik vėliau suradau toje pačioje turistinėje klasėje tris kunigus: iš Worcester, Mass. kun. A. Petraitį, iš Rochester, N. Y. kun. J. Bakšį ir iš So. Boston, Mass. kun. Jenkų. Su jais daugiausiai ir prasikalbėjome, sėdėjome sykiu prie vieno stalo pietaudami, maudėmės "Queen Mary" puikiose maudyklėse, vaikščiojome po saulėtus dėnius, žaidėm bingo su visais turistais, klausėme koncertų, kasdien žiūrėjome "moving pictures", sportavome ir ilsėjomės... Laive patogumai labai dideli. Nors porą dienų buvo Atlante stiprus vėjas ir bangos ritosi kalnais, bet mūsų Karalienės nei kiek nejsupė ir laive ne tik aš, bet ir niekas kitas jūrų liga nesirgo. Gerai jautėsi ir mano bendrakeleiviai kunigai, kurie kas rytas kėlėsi apie 6—7 val. ir ėjo šv. Mišių laikyti specialioje laivo koplyčioje. Iš trečios klasės kartais užeidavo į mūsų "koloniją" vytis Pranas Razvadauskas, o kartais ir mes jį trečioje aplankydavome, kur taip pat labai patogiai viskas įrengta ir labai gerai maitina.

Gegužės 31 dieną ankščiau visus prikėlė laivo stewardai, nes jau švintant buvo matyti Pranūzijos krantai. Sunku buvo skirtis su geru laivu, su maloniu jo plaukimu. Visi norėjome dar bent keletą dienų pasiirti, bet... visi malonumai baigiasi, turėjo baigtis ir mūsų maloni laivo kelionė.

Išlipome visi Cherbourge, bet tiek ir tematėme vieni kitus, kai išlipome... Paskui išskirstė pagal traides, pagal klases po vagonus ir traukinius ir nemačiau nei kunigų, nei Razvadausko: prarijo Pranūzijos sostinė Paryžius, kuri dabar nepaprastai gyva, nes vyksta pasaulinė Paroda.

Paryžius, sakau, dabar gyvas, bet visdėlto jis atrodo pusgyvis, kai prisimeni New York Fifth avenue arba Broadway, kai pagalvoji apie Chicagos dawn town arba ir Western avenue Marquette parke. Paryžius gerokai nuo Amerikos didžiųjų miestų atsilikęs ir savo judėjimu ir savo puošnumu. Seniau jis man ir didelis ir puošnus atrodė — šiandien, pavažinėjus po Ameriką, atrodo, susitraukęs, sumažėjęs... Ir Eifelio bokštas, kuriuo visuomet žavėdavaus, dabar atrodo kaip ir pritūpęs... Empire State buildingas nustelbė Eifelį...

Paryžiaus paroda labai įdomi, verta kiekvienam ją pamatyti, tik... dėja, birželio mėnesio pradžioje, kada jąją lankiau, dar buvo kaip ir nepradėta rodyti... Atidaryta nedaugiau kaip dvidešimtoji dalis... Visa kita dar dulkės, lentos, suverstos plytos, cementas... Atrodo, kad dar bent kokius du mėnesius reiks laukti, kol paroda bus galutinai užbaigta ir atidaryta. Ir Pabaltės trijų valstybių bendras pavilijonas, taigi ir Lietuvos, žadama atidaryti tik birželio 17 dieną. Man lankant dar nieko pavilijone nebuvo, tik įspūdinga skulptūrinė grupė, berods, latvio dailininko darbas, vaizduojąs tris brolius: lietuvį, latvį ir estą...

Iš ligi šiol atidarytų pavilijonų didžiausią įspūdį daro Sovietų Rusijos ir Vokietijos pavilijonai, kurie išstatyti Senos pakraštyje, vienas priešais kitą. Abudu pavilijonai milžiniški. Vokietijos didžiulis aras atsisukęs į Rusijos pavilijoną, kurio viršuje milžiniška skulptūra darbininko ir darbininkės, kuriuodu iškėlę kūjį ir piautuvą rodos puolą vokiečių arą... Tai savotiška vienų ir kitų demonstracija. Vieni ir kiti demonstruoja savo laimėjimus. Rusai didžiuojasi savo staliniška konstitucija, kurios ištraukos išrašinėtos ant specialių stulpų ir lentų, įdomus iš brangakmenių padarytas Rusijos žemėlapis ir, žinoma, viso centre, gėlėmis apsodinta didžiulė paties Stalino figūra. Vokiečiai rodo įvairius technikos laimėjimus ir kviečia turistus į savo "gražią žemę". Tenka pasakyti, kad šiuo metu daugiausia lankomi yra rusų ir vokiečių pavilijonai, abiejuose tiesiog spustis, negalima prasigrūsti ir žmoniškai ką nors pamatyti.

Kitos rūšies, bet taip pat įdomūs, jau atidaryti, Danijos, Norvegijos, Olandijos, Šveicarijos, Italijos, Palestinos ir Monako pavilijonai. Amerikos ir Anglijos dar statomi Senos pakraštyje.

Maistas Paryžiuje dvigubai ir net daugiau pigesnis, kaip Amerikoje. Užtat visa kita tikrai brangiau. Važiuojantiems amerikiečiams Europon nepatarčiau galvoti apie rūbų ar kitų daiktų pirkimą. Pas jus ten pigiau ir didesnis pasirinkimas.

Dienos dabar labai karštos.

Apžiūrėjęs viską, kas Parodoje tuo tarpu atidaryta, birželio 6 dieną rytą išvykau iš Paryžiaus Berlyno ekspresu. Gamta visoje puikybėje, viskas žaliuoja, tai važiuoti tikrai smagu buvo. Traukinyje susiradau ir lietuvį p. Liutkų, važiavusį iš Paryžiaus Kaunan. Jis daug klausinėjo apie Amerikos lietuvius ir pats žadėjo kada progai pasitaikius aplankyti. Jis dirba Lietuvos atstovybėje Paryžiuje.

Berlynas po Amerikos ir Paryžiaus dar labiau apmiręs, bet kaip visuomet švarus, tvarkingas. Daug kas nauja atstatyta ir rodomi specialioje parodoje Hitlerio valdžios laimėjimai.

Siųsdamas visiems broliams amerikiečiams mane pažįstamiems, atmenantiems ir jau užmiršti suspėjusiems širdingiausius linkėjimus iš Europos, važiuoju Lietuvon, pasižadu vieną kitą laišką parašyti ir iš ten.

Al Jarus and the Melodians iš Waterbury, Conn. gros Lietuvių Dienos šokiams liepos 5 d., Marianapolyj, Thompson, Conn.

Okupuotoje Lietuvoje

LIETUVIŲ BYLOS

Vilnius — Gegužės 13 d. buvo miesto teisme sprendžiama "Vilniaus Rytojaus" atsakomojo redaktoriaus Juliaus Naviko byla dėl to laikraščio š. m. 7-to numerio konfiskav i m o. Teismas redaktorių išteisino ir bylą nutraukė.

Gegužės 14 d. apygardos teisme buvo nagrinėjama to apties redaktoriaus byla dėl 1936 m. liepos 24 d. įdėtos į laikraštį straipsnio "Nedarbas inteligentų tarpe". Miesto teismas dėl šios konfiskatos redaktorių buvo nubaudęs, bet apygardos teismas kaltės neįžiūrėjo ir redaktorių išteisino.

Gegužės 12 d. apeliacijos teisme buvo nagrinėjama ilgai jau užsitęsusi "Vilniaus Rytojaus" byla dėl konfiskuoto to laikraščio 1935 mš gruodžio 25 d. numerio. Tame numeryje buvo įdėtas Laikinojo Vilniaus Lietuvių Komiteto prezidiumo pareiškimas apie Vilniaus vaivados pasikalbėjimą su komiteto pirmininku K. Stašiu.

Dėl šio pareiškimo buvo konfiskuotos 'Vilniaus Rytojaus' numeris ir redaktorius patrauktas teisman. Byla buvo keletą kartų atidedama, kol pagaliau baigėsi apeliaciniame teisme ir laikraščio redaktorių išteisino.

Gegužės 19 d. buvo sprendžiama dabar jau sulaikyto lietuviško žurnalo "Jaunimo Draugo" redaktoriaus A. Buroko byla. Redaktorius buvo patrauktas tieson dėl to laikraščio š. m. 3 numerio, už įdėtus du straipsnius: "Nelietuviai kunigai ir mūsų jaunimas", ir "Lietuviškoji šeima ir mūsų visuomenė". Byla tačiau atidėta apklausinėti atitinkamus liudininkus.

Be to, gegužės 14 d. Vilniaus apygardos teisme buvo nagrinėjama byla Vilniaus "Ryto" draugijos skaityklos vedėjo Vlado Pūko ir Voriškių sodžiaus "Ryto" skaityklos vedėjo Stasio Šėmelio. Jie buvo kaltinami dėl Vytės Nemunėlio vaikams knygutės "Drugeliai". Knygelės eilėraščiuose esą pasakyta, kaip mažas Vytukas supylęs smėlio krūvelę, pastatė ant jos Gedimino pilį ir įbedė lietuvišką vėliavėlę ir panašiai.

St. Šėmelis aiškinosi, jog jis tą knygelę gavęs iš Vilniaus "Ryto" draugijos, o Vl. Pūkas pranešė, kad toji knygelė buvo perėjusi per Vilniaus miesto storastos cenzūrą ir kaip legalia jis ją persiuntęs į Voriškės.

Teismas St. Šimelį išteisino, o Vladą Pūką nubaudė 6 mėn. kalėjimo. Pūkas bylą perdavė apeliaciniam teismui.

AR VIENAIP, AR KITAIP, VISVIEN BAUDŽIA

H. Gudelis gavo viršaičio raginimą sumokėti žemės mokesčius. Kada jis tuo reikalu atvyko į Kaltinėnus, policininkas jį sulaikė, kodėl neišrūpino aus leidimo įvažiuoti į palinijo zoną ir storasta priteisė už tai 20 zl. baudos. Tokia pat bauda grėsė ir už mokesčių laiku nesumokėjimą.

Kultūros muziejaus kai kurie skyriai jau įrengti ir atidaryti. Istorinio skyriaus įrengimas truputį užtruko. Negausus darbininkų būrelis neįstengia medžiagos sutva r k y t i, nors dirba labai intensyviai.

Kultūros muziejaus istorinio skyriaus patalpų klausimas jau išspręstas. Šis skyrius bus salėje, esančioje muziejaus rūmų vakarinėje dalyje, pirmame aukšte. Salė nėra didelė ir skyriaus vedėjas dr. A. Račkus gerokai suka galvą, svarstydamas, kaip čia sutalpinus medžiagą. Tuo tarpu gaminamos smulkiems eksponata m s vitrinos pagal dr. A. Račkaus konstrukciją. Tokių vitrinų salėje bus pastatyta dešimtis jos skiriamos numizmati k a i, medalografijai ir sfragistikai. Vitrinos užims maždaug pusę salės. Kitiems eksponatams lieka sienos.

Istorinis skyrius galutinai bus įrengtas ir atidarytas vasaros metu.

Tsb.

VALGIŲ GAMINIMAS

Ką tik išėjo iš spaudos Valgių Gaminimo Knyga, kurioje yra daugybė receptų — nurodymų kaip skaniai ir ekonomiškai pagaminti valgius. Taipgi šioje knygoje nurodo kaip galima pasigaminti iš įvairių vaisių vyną. Jos kaina tik $1.00. Knyga turi 223 puslapius.

ALTERATION SALE!
WE ARE ENLARGING OUR STORE
ROOM MUST BE MADE FOR OUR NEW STOCK
ALL PRICES REDUCED
A & L DEPT. STORE
1001 BARGAINS 1001
250-252 So. Main St., Waterbury, Conn.

SCHNEER'S INC.
JEWELERS
SINCE 1897 FEATURING FINE - DIAMONDS, WATCHES, SILVERWARE, ELECTRICAL APPLIANCES, CHINA & GIFTWARE
PAY WEEKLY
No - Carrying - Charges
162 So. Main St., Waterbury, Conn.

ŠIRDINGI LINKĖJIMAI NUO
Bedford Silk House
30 So. Main St.
A. D. SOLOMAN, Pres. Waterbury, Conn.

COMPLIMENTS OF
DR. FRANK J. HILL
Waterbury, Conn.

BROCKERT'S ALE
PADARYTAS IŠ LIETUVOS PARVEŽTŲ MIEŽIŲ
IŠ KRANO IR BUTELIUOSE!
Jei norite atsigerti skanaus alaus ar ale, kuris yra padarytas iš Lietuvos parvežtų miežių, atėję į tavernus ar restoranus prašykite BROCKERT'S. Paragavę BROCKERT'S — jo visuomet reikalausite.
Brockert's ALE
60 Ellsworth St. Worcester, Mass.
Telefonas Worcester, 5-4335
BOSTON BRANCH
1410 Columbia Rd., South Boston
PHONE So. Boston 2271

Dangaus Karalystė

GINTARAS

ŠV. JONAS KRIKŠTYTOJAS

Garbingasis buvo šv. Jono Krikštytojo asmuo; kilnus buvo jo uždavinys. Apie šv. Joną štai ką liudija V. Jėzus: "Ištiesų, sakau jums, tarp gimusiųjų iš moterų nekilo didesnio už Joną Krikštytoją". Būdamas didis pranašas ir žadėtojo Mesijo pranokėjas, šv. Jonas vaidino svarbų vaidmenį žmonijos atpirkime. Kadangi jo užduotis buvo apskelbti Jėzaus atėjimą ir prirengti žmones per atgailą, todėl tiksliai ir vadinamas "Naujo Įstatymo Aušrinė Žvaigždė".

Daug kas nežinoma apie jo jaunystę. Tačiau iš padavimo žinom, kad tėvams mirus, jis traukėsi tyruosna, kur praleido savo jaunas dienas. Toli nuo žmonių ir pasaulio žavinančių blizgučių, jis rengėsi prie Dievo paskirtojo tikslo. Pūstynėj kūnas daug ką nukentėjo, bet jo siela gražiai bujojo. Jis devėjo apdaru iš kupranugario plaukų, o jo valgis buvo žiogai ir miško medus. Dieną nešdavo kaitros naštą, o naktį pajusdavo šalčio purtymus. Retai kas jį matydavo, ir jo vienintėliai draugai buvo paukščiai ir tyrų lapės. Tokiose aplinkybėse pasnikaudamas ir sustiprindamas savo dvasią, ir sulaukęs 30 metų amžiaus, jis apleido tyrlaukius ir pradėjo viešąjį savo gyvenimą.

Iš pat pradžių žmonės pamėgo Jono patraukiančią iškalbą. Daugelis jų atėjo smalsumo vedami, tačiau didelės minios taip pat susitelkdavo apie jį tikslu maitinti savo sielas dvasišku maistu. Trumpu laiku Jono garsas paplito po visą Pajordanės šalį. Žodžiu, kas nėjo jo paklausyti, tas nebuvo madoje.

"Darykite atgailą, nes dangaus karalystė arti". Štai branduolys visų Jono pamokslų. Toksai nepaprastas mokslas darė žmonėms didelio įspūdžio. Neužilgo prie jo prisitelkė nemaža mokinių, ir žmonės iš arti ir iš tolo spietėsi apie jį vis didesniais būriais.

Jų tarpe atsirado ir pariziejų, kurie tik paviršutiniai laikė Mozės įsakymus. Turėdami daug įtakos žmonėms, jie iš pavydumo dantimis griežė, matydadami kaip visi gaudyte gaudė Jono žodžius. Norėdami jį klasta sugauti, pariziejai įsakė pasiuntiniams ateiti pas Joną ir užklausti: "Kas tu esi?" Bet Jonas atsakė: "Aš nėsu Kristus". Nesitenkinę tuo atsakymu, jie vėl jį klausė: "Tai kas gi tu? ar tu Elijas?" Jonas tarė: "Ne". — "Tai kam tu krikštiji, jei tu nė Kristus, nė Elijas?" Jonas atsiliepė, sakydamas, jog tik vandenimi krikštija, bet jų tarpe stovi Tas, kuris krikštys juos šv. Dvasia ir ugnimi. Kitaip tariant, Jono krikštas buvo tik ženklas, prirengdamas žmones prie tikrojo Sakramento, kurį vėliau įsteigė Patsai Kristus.

Šv. Jono garsas kas kart augo; didinos taip pat ir jo sekėjų skaičius. Vienok didžiausio džiaugsmo jis prityrė, kuomet Jordano upėj pakrikštijo Dievo Sūnų. Nuo tos dienos pradėjo nusileisti jo garso žvaigždė. "Reikia, kad Jis augtų, ir kad aš eičiau mažyn".

Praslinko vos du metai, ir štai Jonas susiremia su karalium Erodu. Tai buvo antras didelis susikirtimas, kuris lėmė Jonui nieko gero. Pirmą kartą įpykdė pariziejus, atidengdamas jų veidmainystę: "Angių veislė, kas jus pamokino bėgti nuo ateisiančios rūstybės? Duokite tat vertingų atgailos vaisių". Aišku, tokiais žodžiais pariziejai baisiai pasipiktino, ir nuo to laiko jie virto Jono priešais.

Kaslink antrojo susirėmimo, Jonas pasmerkė biaurią nuodėmę, stačiai pasakydamas Erodui: "Tau nevalia turėti savo brolio pačios". Už tokį išsitarimą Erodas įmetė jį kalėjiman, iš kurio gyvas nebegrįžo. Tais žodžiais Jonas ištarė savo mirties ištarmę, bet to jis nepaisė, nes jautėsi, kad savo gyvenimo tikslas jau atgyventas. Ištikimai pildęs savo pašaukimą, daugiau ir daryti nebegalėjo.

Tarp Jono ir Erodo daug buvo skirtumų. Nors kalėjiman patekęs, tačiau Jonas vis dar laisvas buvo, nes jo siela laisvai skrajojo dangiškais keliais, o Erodo sąžinė buvo negryna, ir jo siela aukštyn nekilo, nes buvo aistrais supančiota. Erodos pataikavo savo nedoriems palinkimams, o Jonas nugalėjo kūną aštriais apsimarinimais. Karalius Erodas tik savo gerove rūpinas, bet Jonas vis turėjo prieš akis Atpirkėjo reikalus ir kitų išganymą, nes skaitom, kad savo mokinius pasiuntė pas Jėzų, idant būtų sustiprinti tikėjime. Jonas laimėjo nevystantį kankinio vainiką, o Erodas karūnas buvo tuštybių ženklas, atnešdamas jam gėdos ir negarbės.

Kartą Erodas sumanė puotą kelti. Susirinko daug svečių, k. a. kunigaikščių ir didžiūnų, nes buvo švenčiama Erodo gimtuvės. Visi linksminos, juokėsi, o svečių veidai raudonavo, kaip gaidys, nes vyno buvo apsčiai. Erodo pačios duktė šoko viduaslyje ir visiems patiko, ypač Erodui, kuris tuoj pažadėjo jai duoti, ko tik ji prašys. Bet ji, savo motinos pamokinta, sakė: "Duok man čia bliūde Jono Krikštytojo galvą". Nuliūdo karalius, vienok dėliai prisiekos įvykdė jos norą. Pasiuntinys nuėjo ir nukirto kalėjime Jonui galvą.

Taip ir užgeso "Evangelijos Aušrinė Žvaigždė". Ištikimai pildė Dievo valią, prirengdamas žmones priimti Išganytoją, bet pagaliau po kardu guldė savo galvą, ir tuomi įsigijo kankinio garbę ir dangaus laimę. Jis buvo karžygis gyvenime, karžygis buvo ir mirime.

Siela — didžiųjų brangenybių kasykla; mokėk ją iškasti — suprasi sielos didenybę.

AR IŠNYKS ARABIJOJE VERGIJA

SUNKI DARBININKO BŪKLĖ ARABIJOJE

Paskutiniais statistikos duomenimis pasaulyj šiandien yra apie 3,5 milijono vergų, kurių apie 2 milij. yra Arabijoj, o likusieji išskirstyti Liberijoje, Šiaurės Afrikoj, rytų Azijoj ir kt. Tai didelė dėmė pasaulio civilizacijos veide, ir šitą dėmę dar negreit tikimasi nuo pasaulio veido nušluostyti.

Arabija — tas didžiausias pasaulyj vergijos centras — yra Azijos vakarinėje dalyje. Tai dykumų kraštas, kur labai reta geros žemės, maža drėgmės, bet daug saulės. Klimatas čia tokis karštas, kad arabai jau prieš šimtus metų suglebo ir sutingo bet kokiam darbui, geriau pasirinko kardą ir šautuvą, negu arklą. Arabai yra garsūs kariai savo narsumu ir vienu metu jie grasino užkariauti visą pasaulį, buvo priėję Afriką net iki Ispanijos pietinių sričių. Bet arabai yra prasti darbininkai. Dar daugiau. Jie darbą laiko gėdingu vyrui užsiėmimu ir suverčia kiek galint moterims. Aišku, moterys ne visus darbus gali nudirbti, ir todėl Arabijoj neapsieinama be vergų. Net patys neturtingiausi arabai vengia bet kokio darbo, sutinka geriau badauti ir skursti, negu dirbti.

Vergų arabai gauna užtektinai iš Afrikos. Kol buvo nepriklausoma Abisinija, vergų medžiotojai iš jos teritorijos puldavo negrų kaimus, grobdavo jaunus vyrus, gražesnes moteris ir vaikus, juos varydavo prie Raudonosios jūros susodindavo į laivus, gabendavo Arabijon ir ten pardavinėdavo. Už vyrą vergą arabai moka 3—4 šimtus dolerių, už vaiką 150—200 dolerių, bet gražių vergių kaina Arabijoj gana aukšta. Už vergę mokama iki 2000 dolerių. Tai aiškinama tuo, kad moterų trūkumas Arabijoj nuolat jaučiamas. Iki šiol Arabijoj praktikuojama daugpatystę, ir arabai susirūpinę, kad jiems žmonų niekad nepritrūktų. Aišku, vergė, ištekėjusi už arabo, lieka verge, ir nuo to jos būklė niekuo nepasikeičia.

Arabijos darbo žmonių, o jie vergai, būklė nepaprastai sunki. Jie verčiami dirbti dieną ir naktį, kada tik jų savininkas nori. Jie gauna labai prastą maistą, kad tik badu nemirtų, jie gyvena prastuose molio nameliuose. Jie mušami, plakami, niekad netikri, jog jų ponas nepanorės juos išskirti su šeimomis, jei šeimas sudarę, ir neparduos kur nors į tolimą provinciją. Supykęs arabas laisvai nužudys savo vergą, rizikuodamas tik už jį sumokėtais doleriais.

Negrai patvarūs sunkiame darbe, jie nebijo saulės kaitros. Bet vergai Arabijos darbo sąlygose gyvena tik 10—15 metų. Jie miršta retai palikę vaikų, tad nenuostabu, kad jų skaičių arabai susirūpinę kiek galint geriau papildyti.

Savotišką vergiją neša ir visos arabų moterys. Mylimos arabų žmonos gyvena nelaisvės dienas haremuose, ir jų pareigos linksminti savo ponus. Bet moters, kurios nepasižymi dideliu gražumu, nuolat jaučia ant savo nugaros botagą ir atlieka sunkius namų ir kt. darbus. Moterų mirtingumas dėl sunkių sąlygų nepaprastai didelis.

Arabija — tai didelių kontrastų šalis. Ten greta didžiulių rūmų neapsokomas skurdas, greta nepažabotos laisvės — vergija. Ir reikia manyti, kad vergiją Arabijoj išnyks tik tada, kada ta arabiška laisvė bus pažabota.

Tėvo Bružiko S. J. adresas iki birž. 30 d. — Mt. Providence, R.D. Nr. 9. South Hills, Pittsburgh, Pa.

Veiklioje ir stiprioje jaunystėje yra įrašyta ilga ir laiminga senatvė.

SVEIKINAME LIETUVIŲ DIENOS DALYVIUS

COMPLIMENTS OF

Archies Mens Store

Archie Golembevskas ..... Vincent Mikolaskas

VALUE FIRST CLOTHIERS

and

HABERDASHERS

22 Millbury St. Worcester, Mass.

LIETUVIŲ DIENOS PROGA
SVEIKINU VISUS LIETUVIUS

JOSEPH J. DIRSA

LAIDOTUVIŲ DIREKTORIUS

Laidotuvių Įstaiga ir Rezidencija

113 Ellsworth St., Worcester, Mass.
Tel. 4-3501 — 4-3865

BEST WISHES TO OUR MANY LITHUANIAN FRIENDS

F. D. PERRY COAL CO.

DEALER OF D & H COAL

965 Millbury Street Tel. 3-6307 Worcester.

BEST WISHES TO OUR MANY LITHUANIAN FRIENDS

HARVEY'S

ALES — LIQUORS — WINES

632 A Main Street Tel. 2-4461
Free Delivery Worcester, Mass.

COMPLIMENTS OF

DR. A. F. ZURWELL

DENTIST

AMERICA'S FINEST REFRIGERATOR

ELECTROLUX

A tiny GAS Flame circulates the refrigerant without friction, noise or wear

That's Why It Offers —

— Longer Life
— Permanent Silence
— Constant Cold
— Low Cost

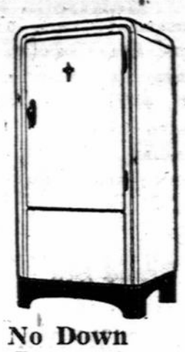

No Down Payment

Worcester Gas Light Co.

240 Main St. Dial 2-2811

SVEIKINAME VISUS LIETUVIUS
LIETUVIŲ DIENOS PROGA

FILENE'S

WORCESTER, MASS.

Anthony J. Walkavich (Valatkevičius)

Užsakytojas

Vyrų ir Vaikų Drabužiai ir kiti reikmenys

Moterų ir vaikų čeverykai

Wm. FILENE'S SONS CO.

WORCESTER, MASS.

COMPLIMENTS OF

DR. CHARLES ZEKUS

DENTIST

BEST WISHES FROM
WILLIAM A. ADAMSKIS

Associated with the

WAITE HARDWARE COMPANY

185—189 Front St. Worcester, Mass.

BEST WISHES TO OUR MANY LITHUANIAN FRIENDS

LITTLEFIELD FLORIST INC.

552 Main St. — Tel. 2-3725 Worcester, Mass.

BEST WISHES TO OUR MANY LITHUANIAN FRIENDS

HOWARD H. AMIDON

"QUALITY RADIO"

10 Norwich Street Tel. 4-0734

Worcester, Mass.

CONGRATULATIONS

DANNY DUGGAN

WORCESTER'S DANCING MASTER

COMPLIMENTS OF

DR. A. KARPAWICH

DENTIST

Dvi Vėliavos

Pasaulis margas, platus ir įvairus. Jame randasi milijonai žmonių, kiekvienas turįs savo išmintį, protą ir nemirštančią sielą, savo įsitikinimus ir pažiūras gyvenimui.

Nors pasaulis didelis ir randasi jame daugybė įvairių tautų ir valstybių, turinčių savo ženklus ir vėliavas, bet virš šių visų valstybių ir tautų vėliavų tik dvi svarbiausios vėliavos iškeltos plevėsuoja, kurių vadovybei šios visos vėliavos priklauso ir seka jas.

Tos dvi vyriausios vėliavos nėra vienodos ir draugingos, bet viena kitai priešingos ir jos skiriasi, kaip šviesa nuo tamsos. Jos atstovauja dvi priešingi pusi, jos kovoja viena prieš kitą. Nuo jų vadovystės nėra laisvas nė vienas žmogus: jis savaime vienai ar kitai vėliavos vadovybei priklauso, ir iš po jų ištrūkti negali, ir jei nė vienos tai kitos vėliavos vadovybei priklausyti turi, nes jos apima visą žmoniją ir savo valdžioje kiekvieną žmogų turi.

Pirma vėliava, skaisti ir šviesi kaip saulė su kryžiaus ženklu viduryje, yra Kristaus vėliava, prieš kurią lenkiasi visos dangaus ir žemės galybės, paskui kurią eina ir seka didžiausios minios tikinčiųjų, kurie pildo ir užlaiko Dievo ir Bažnyčios įsakymus ir savo gyvenimą tvarko ir veda, sulig Kristaus duotų pasauliui tiesų ir Jo nurodytos tvarkos. Jie yra Jo kariai, Jo valios ir įsakymų pildytojai ne iš baimės ar prievartos, bet iš tikros Dievo ir artimo meilės, kurie veda kovą su blogybėmis ir nesigaili už savo Vadą Kristų ir Jo vėliavą net savo gyvybės paaukuoti.

Blogasis pasaulis jų nekenčia ir persekioja juos visokiais būdais del to, kad jie seka Kristų, eina Jo nurodytais keliais ir visus blogumus po kojų mina. Nors jų blogasis pasaulis ir nekenčia ir persekioja, bet kartu ir gerbia juos, už jų ištvermę ir pasiryžimus.

Antra juoda ir tamsi kaip naktis yra šetono vėliava, paskui kurią seka tie, kurie tik neina po Kristaus vėliava, kurie nepripažįsta ir nenori pripažinti Jo Dievystę, veda kovą prieš Jo Bažnyčią, niekina visokiais būdais Jo tarnus - dvasiškius ir tikinčiuosius, kovoja prieš Katalikų tikėjimą ir persekioja tuos, kurie tiki į Vieną Tikrąjį Dievą. Visi tie, kurie tik nenori sutikti su Dievo įstatymais ir juos pildyti ir užlaikyti, yra šetono tarnai, jo vėliavos sekėjai ir garbintojai.

Nelaimingas yra tų likimas, kurie šetonui tarnauja ir veda kovą prieš Kristaus Bažnyčią, kuri nuo Jos įkūrimo pradžios yra tvirta, nepajudinama ir nepergalima. Jų toji kova yra nelyginant norėjimas užtvenkti didelės upės, kurios smarki srovė laužia visokias užtvankas ir nesulaikomai eina tolyn.

Baisu ir pamanyti, kiek daug nuo Krikščionybės pradžios visokių jos persekiotojų, kurie vedė dideles ir aštrias kovas prieš Kristaus Bažnyčią ir Jo tikėjimą, žuvo. Supuvo jų ir kaulai kapuose, neliko jų nė vardo pasaulyje ir, lyg dulkės, papūstos vėjo, išsisklaidė ir išnyko, o Kristaus Bažnyčia kaip stovėjo ir stovi nepajudinama ir kasmet sekėjų skaičiumi auga ir didėja.

Pirmais krikščionybės metais, vos tik suplevėsavus pasaulyje Kristaus vėliavai, visi, sveikai protaujantieji žmonės, kurie ilgus metus ieškojo tikrojo tiesos ir šviesos gyvenimo kelio, stojo po Kristaus vėliava ir tapo uoliais Jo sekėjais. Metai po metų Kristaus sekėjų eilės augo ir didėjo.

Tai matydamas šetonas niršo, kad jo sekėjai mažėja, kad jie pameta jį ir eina po Kristaus vėliava. Jis, kad sulaikius žmonės nuo Kristaus, pradėjo kovą prieš Bažnyčią. Jis nėjo pats kariauti, nes neturi galios, bet panaudojo savo sekėjus ir sukurstė juos vesti kovą prieš krikščionybę, prieš Kristaus Bažnyčią ir persekioti visus, kurie tik į Kristų tiki.

Stabmeldžių valdovai, kad išnaikinus krikščionis, liepė juos įvairiausiais būdais kankinti ir žudyti, manydami tuom užkirsti kelią krikščionybei, bet apsivylė.

Kova prieš krikščionybę, prieš Kristaus sekėjus buvo baisi ir ilga, ir tik Romos imperatorius Konstantinas Didysis, eidamas po Kristaus vėliava, Jo ženklu prisidengęs, sutriuškino krikščionybės priešų dideles armijas, išblaškė jas ir suteikė savo šalyje Bažnyčiai laisvę, kuri vėliau po visą pasaulį išsiplėtojo.

Nors Bažnyčia ir krikščionybė buvo laisvos, bet jų priešai vėl pamažu atsigavo ir pradėjo slaptai prieš jas veikti, kol pagaliau nekuriose vietose, apsilėidus katalikams veikime, įsigalėjo ir vėl pradėjo viešai Bažnyčią persekioti, vėl atgijo jų kovos prieš Kristaus sekėjus, ir eina baisios kovos tarp tikinčiųjų ir bedievių, kurie pasiryžę krikščionybę iš šio pasaulio prašalinti ir jos vieton stabmeldystę ir prigimties garbinimą, ir vadų dievinimą sugrąžinti.

Žmonės, atsitraukę nuo Bažnyčios ir Kristaus mokslo tiesų, tiek apako ir paskendo tamsybėse, kad pagaliau nė patys nesupranta ir nežino, ką daro, negali atskirti gero nuo blogo, pradeda kovoti prieš kitaip manančius ir galvojančius asmenis, prieš kitaip tikinčius žmonės ir visokiais būdais ir priemonėmis bedieviai stengiasi priversti ir kitus taip kvailai elgtis, kaip jie ir šetonų garbinti, o jei to negali, savo sugalvotomis priemonėmisą atsiekti, tai žudo visus, kurie nesutinka su jų kvailomis nuomonėmis ir įsitikinimais, kitaip mąsto ir tiki, bet tas visa yra tiktai laikinas dalykas. Ateis laikas, šių krikščionybės persekiotojų vėl nė pėdsako neliks, o Kristaus Bažnyčia kaip buvo, taip ir bus ir savo pergale didžiuosis ir džiaugsis, o visame pasaulyje tik viena Kristaus vėliava aukštai iškelta plevėsuos.

S. L.

ĮVAIRENYBĖS

LIŪDNAI PASIBAIGUSIOS LAŽYBOS

Viename Jugoslavijos miestelyje įvyko toks nuotykis. Du to miestelio gyventojai, Haidukas ir jo kaimynas Jovanovas, gėrė traktieriuje. Paskui juodu pradėjo kalbėti apie vaiduoklius. Jovanovas tvirtino, kad yra vaiduoklių, o Haidukas tuo netikėjo. Pagaliau, jie susilažino, kad vidurnaktį Haidukas nueis į senkapius ir iš ten atneš seną kryžių. Jei tai padarys, gaus iš Jovanovo 100 dinarų. Jei tos sąlygos neišpildys — turės tiek pat sumokėti Jovanovui. Vidurnaktį Haidukas, jau gerokai įkaušęs, išėjo į senkapius. Bet vos tik jis atėjo į aptvarą, prieš jį lyg iš žemės išdygo balta šmėkla, kuri pradėjo šūkauti ir visaip jį gąsdinti. Haidukas išsitraukė revolverį ir šovė į šmėklą, kurios akys žibėjo ugnimi. Šmėkla suriko ir griuvo ant žemės. Haidukas parbėgo į miestelį ir papasakojo kaimynams savo nuotykį. Tuoj buvo pranešta policijai. Senkapiuose rado nušautą Jovanovą, kuris, norėdamas laimėti lažybas, apsisiautė baltą marską, o ant galvos užsivožė tuščią arbūzą, kuriame buvo išpiautos skylės ir viduje uždegta žvakė. Taip jis norėjo pagąsdinti Haiduką. Haidukas buvo suimtas ir padėtas į kalėjimą. Haiduką nubaudė 2 metais kalėjimo. Taip dėl nerimtų lažybų vienas rado mirtį, antras "šposininkas" gavo 2 metus kalėjimo.

ŽUVIS, KURI LAIPIOJA Į MEDŽIUS

Yra tokių žuvų, kurios gana ilgai gali išbūti be vandens. Pav., unguriai gali atlikti ilgoką kelionę sausuma. Tačiau įdomiausia žuvis vis dėlto yra Indijoje. Ji vadinama "anabas" ir gali gana greitai laipioti po medžius: per pusę valandos gali įlipti į 100 metrų aukščio medį.

KĖDĖ ŽMOGŲ PADARO VISAI NEMATOMĄ

Šiuo metu Londono gyventojus stebino vengro Stepono Pribro išrasta nuostabi kėdė, į kurią pasodintas žmogus tampa nematomas. Apie tokį išradimą, kuris padarytų žmogų nematomą, jau seniai galvoja net rimti mokslininkai. Ir gilioje senovėje žmonės apie tokius dalykus galvojo; nes ir pasakose kalbama, apie tokius rūbus, kepures ir skrybeles, kurie jų savininkus padarydavo nematomais. Išradėjas Pribro tvirtina, kad ji išradimas būsiąs labai naudingas mokslui ir technikai. Tą savo kėdę jis rodė jau daugeliui mokslininkų ir šiaip paprastų piliečių. Ilgos salės gale padaryta scena, aptraukta juodu audeklu. Scenoje pastatyta kėdė, o priešais ją ant grindų padėta stiklinė plokštė. Prie kėdės prijungta daugybė paslaptingų vielų ir elektros lempučių. Žiūrovai apžiūri kėdę, bet paliesti ją draudžiama. Tada į kėdę atsisėda išradėjo padėjėja. Išradėjas paspaudžia mygtuką. Ir štai, po kelių sekundžių, kėdėj sėdinti moteris pranyksta. Iš pradžių pasirodo lyg koks pilkas debesėlis, paskui moters veido ir rūbų bruožai pamaži nyksta, kol pagaliau moteris visai pradingsta iš žiūrovų akių. O kėdė labai gerai matoma, bet ji lieka tuščia.

Paspaudus kita mygtuką, kėdėje sėdinčios moters bruožai pradeda ryškėti, kol pagaliau ji tampa vėl gerai matoma. Daugelis žiūrovų tuo netiki ir tvirtina, kad tai esanti paprasta apgavystė. Esą, Pribro paleidžiąs kažkokias dujas, kurios uždengiančios jo padėjėją, o tuo metu ji pasišalinanti iš kėdės. Bet Pribro leidžia ir žiūrovams sėsti į kėdę. Paspaudus keletą mygtukų— ir jie tampa žiūrovams nematomi. Mokslininkai, kurie stebėjo tą paslaptingą kėdę, sako, kad tai esą arba apgaulė, vikrus akių apdūmimas, arba tikrai nuostabus išradimas. Todėl anglai nekantriai laukia, kada ši paslaptis bus išaiškinta.

FOLKLORAS

LIAUDIES DAINA

Aš užgimiau Lietuvoj
Ir užaugau toj pačioj,
Tik nežinau, kur ženysios:
Ar Varšuvoj ar Rygoj.
Nes iš visos Lietuvos
Neišsirenku panos,
Kuri tiktų man an širdį.
Aš neieškau turtingos —
Tėvutėlio žemelė,
Ištekėjo seselė,
O broliukas iškeliavo
Į svetimą šalelę.
Juodberėlį balnosiu,
Saulei tekant išjosiu.
Sudiev Lietuvos girelėms,
Visoms jaunoms panelėms.

Padainavo K. Mickienė 50 m. Kuosių km. Užrašė J. Vikertaitė (Rokiškis).

SVEIKINAME LIETUVIŲ DIENOS DALYVIUS

COMPLIMENTS OF
EASTERN OIL COMPANY
124 Green Street Worcester, Mass.

BEST WISHES TO OUR MANY LITHUANIAN FRIENDS
ROSERY FLORIST
CHAS. & EDWARD LAPINSKY EMPLOYEES
38 South Bridge St. Worcester, Mass.

COMPLIMENTS OF
NATIONAL BOTTLING CO.
495 Millbury St. Worcester, Mass.

COMPLIMENTS OF
Brockert Brewing Co.
A LITHUANIAN INSTITUTION
Worcester, Mass.

COMPLIMENTS OF
BUEHLER BROS. MARKET
35 Millbury Street 211 Main 1071 Main
Worcester, Massachusetts

COMPLIMENTS OF
Denholm & McKays
DEPARTMENT STORE
WORCESTER, MASS.

COMPLIMENTS OF
BACINSKAS MARKET
344 Millbury St. Tel. 5746 Worcester, Mass.

"Tune In"
see the new
LEONARD ELECTRIC
WITH THE Master Dial
that lets you control the operation of your LEONARD to secure lowest operating cost
90¢ a week BUYS YOU A LEONARD

MILLBURY FURNITURE COMPANY
Furniture, Carpets, Household Specialties
Radios And Electric Refrigerators
178-200 Millbury St. Tel. 2-5936, Worcester, Mass.

COMPLIMENTS OF
BROOKFIELD MARKET
34 Millbury Street Worcester, Mass.

COMPLIMENTS OF
A Friend

COMPLIMENTS OF
MAYOR JOHN S. SULLIVAN
WORCESTER, MASS.

COMPLIMENTS OF
L. & K. Motors Inc.
PLYMOUTH & CHRYSLER SALES & SERVICE
Grabowski Square Worcester, Mass.

COMPLIMENTS OF
LITTLEFIELD FLORIST INC.
552 Main St. Tel. 2-3735 Worcester, Mass.

SVEIKINAME LIETUVIŲ DIENOS DALYVIUS

GREETINGS FROM

THOS. CARRIGG & SON

MONUMENTS OF ALL DESCRIPTIONS

Tel. 6588 41 Cary St., Brockton, Mass.

DEPOSIT YOUR SAVINGS IN A MUTUAL SAVINGS BANK

Brockton Savings Bank

The Bank On The Hill

DIAMOND SHOE CORPORATION

"SHOE STYLES THAT SELL"

Spark St. Brockton, Mass.

COMPLIMENTS OF

BARBOUR WELT CO.

Brockton, Mass.

Banking Since 1874

Home National Bank

OF BROCKTON

34 School Street

Member Federal Deposit Insurance Corporation

RIORDAN COAL CO.

91 Ames St. Tel. 1962 Montello, Mass.

KNOWN THE COUNTRY OVER AS MAKERS OF QUALITY MEN'S SHOES

ARTHUR FISHER SHOE COMPANY

Office and Factory at Randolph, Mass.

COMPLIMENTS OF

CITY SOLICITOR

J. NORRIS MAGUIRE

COMPLIMENTS OF

BROCKTON WALL PAPER & PAINT CO.

42 School Street, Brockton, Mass.

COMPLIMENTS OF

RAND STUDIO

153 Main St.

Brockton, Mass.

DEAN-PENNEY LUMBER CO.

Lumber, House Finish
Hardware and Paint
Special Woodworking
Tel. 6106
15 No. Montello St.
Brockton, Mass.

COMPLIMENTS OF

EPSTEIN LIQUOR STORE

385 N. Main St.
Tel. 8699

COMPLIMENTS OF

CHELSEA BUILDING WRECKING CO. INC.

66 Parker St., Tel. 363

Brockton, Mass.

COMPLIMENTS OF

DR. C. E. JOCOY

DR. ANDREW J. GORMAN

COMPLIMENTS OF

G. W. G. GILBERT D. M. D.

COMPLIMENTS OF

DR. JAS. ALFRED

COMPLIMENTS OF

DR. E. W. MASON

COMPLIMENTS OF

DR. T. R. WILBUR

COMPLIMENTS OF

DR. B. S. ALTMAN

COMPLIMENTS OF

DR. B. STROUT STEVENS

COMPLIMENTS OF

DR. JOHN W. CORBETT

COMPLIMENTS OF

DR. J. J. CONDRICK

COMPLIMENTS OF

DR. GEORGE WAKELING

COMPLIMENTS OF

DR. JOSEPH J. NERBONNE

COMPLIMENTS OF

DR. WILLIAM D. DUCY

COMPLIMENTS OF

DR. JOSEPH P. KVARACEUS

COMPLIMENTS OF

DR. F. W. MURDOCK

COMPLIMENTS OF

DR. JOSEPH S. PHANEUF

COMPLIMENTS OF

DR. ALGIRD WAITKUS

COMPLIMENTS OF

WALTER J. BURKE
INSURANCE
106 Main St.
Brockton, Mass.

Aplankykime Savo Tėvynę Lietuvą

Daugelis lietuvių, įvairių aplinkybių verčiami, rusams valdant Lietuvą, turėjo palikti savo tėvynę. Daugumas jų įsikūrė gyventi Jungtinėse Amerikos Valstybėse. Čia nemaža jų ilgainiui įsigijo ne tik pilietybę, bet ir savo nuosavybes, ir Amerika jiems tapo lyg ir antroji tėvynė. Nemaža tokių lietuvių ištautėjo, ir šiandien jų vaikai jau visai nebemoka lietuviškai. Tačiau daugumas Amerikos lietuvių palaiko ryšius su savo garsiąja tėvyne Lietuva.

Kaip kiekvieną kultūringą žmogų traukia ta vieta, kur jis arba jo tėvai yra gimę ir ilgesnį laiką gyvenę, taip ir Amerikos lietuvius traukia tėvynė Lietuva. Daugelio svajonė — ją aplankyti ir pamatyti. Pats geriausias laikas Lietuvą aplankyti vasara, kada ji visa pasipuošia gražiu žaliu rūbu. Šiandien dar Lietuva nėra taip išsireklamavusi kaip kiti turistiniai kraštai, tačiau ir ji ne tik savo tautiečiams, bet ir kitiems svetimus kraštus mėgstantiems pamatyti daugeliu ažvilgių yra įdomi ir pamatytina.

Pirmon eilėn lankytinas Lietuvos pajūris, kuris turi apie pusantro šimto kilometrų ilgio ir tęsiasi nuo Šventosios, prie latvių sienos, ligi Nidos, prie vokiečių sienos. Jis visas yra žavingai gražus: jo pakrantės padengtos storu sluoksniu švaraus smėlio, kurį puošia smulkučiai jūros išplaunamo gintaro gabelėliai. Daugelyje vietų prie pat nuo kalnų nusileidžia jauni ir seni pušynai. Jų gardus bei sveikas kvapas, skaidrūs saulės spinduliai, atsimušę nuo baltų smėlynų ir tuo būdu įgiję dvigubai jėgos, ir maloni, jauki jūros vėsuma sudaro didelias sąlygas žmogui pailsėti ir sustiprėti.

Į Lietuvos pajūrį vasaromis suvažiuoja daug žmonių. Paskutiniu metu į jį kaskart vis daugiau atvažiuoja iš įvairių kraštų ir svetimtaučių. Ilgainiui, reikia manyti, žavingosios mūsų pajūrio vietos taps vienais iš žymiausių vakarų Europos kurortų. Jeigu svetimtautį mūsų pajūryje daugiausia domina ir žavi gamtos grožis, tai lietuvį, be gamtos grožio, dar į pajūrį traukia ir žilosios praeities didingieji paminklai bei senosios žvėjų gyvenimo tradicijos. Iš įvairių Lietuvos vietų ir užsienio susisiekimas su pajūriu lengvas ir patogus. Taip pat Lietuvos pajūrio kurortai — Palanga, Juodkrantė, Nida ir kiti — turi moderniškus viešbučius, pensionatus, teniso ir kitokio vasaros sporto aikštes. Be to, ten rengiamos įvairios gražios kultūringos pramogos.

Daug gražių ir vasaroti tinkamų vietų yra Lietuvos paupių vasarvietėse (kurortuose). Plaukiant nuo Kauno Nemunu žemyn, yra šios visais atžvilgiais vasaroti tinkamos vietos: Lampėdžiai, Kaergėinė, Kulautva, Zapiškis. Tos vietos, uždengtos Nemuno slėny nuo vėjų, gaivių pušynų kvapsniu ir vėsiu oru, vasaros kaitromis yra maloniausios vietos pailsėti.

Plaukdami nuo Kauno Nemunu aukštyn, pasiekiame vieną iš žymiausių ir didžiausių Lietuvos kurortų — Birštoną. Šis kurortas savo mineralinėmis gydomosiomis versmėmis jau prieš karą buvo plačiai pagarsėjęs, tačiau jis tuomet buvo gerokai apleistas. Nepriklausomoje Lietuvoje jis buvo tinkamai sutvarkytas ir dabar jis savo įvairias ligas sekmingai gydančiomis mineralinėmis versmėmis bei purvo voniomis ir pavyzdingais įrengimais sutraukia daug sveikatos ir ramaus poilsio ieškančių žmonių. Birštono mineralinių versmių Birutės ir Vytauto vandens šiandien Lietuvoje plasiai yra visų mėgiami. Be čia suminėtų vietų, Lietuvoje yra dar daugybė kitų vietų, kurios aplankyti daugeliu atžvilgių yra įdomios. Pirmon vieton čia paminėtini Zarasai, su savo daugybe mėlynvandenių ežerų. Visų jų smėlėti dugnai ir švarus vanduo. Dienomis oro temperatūra vandens paviršiuje yra daug žemesnė, negu sausumoje, o naktį atvirkščiai, todėl gydytojų nuomone, prie krantų darosi oro judėjimas, kuris temperatūrą sulaiko nuo griežtų svyravimų tarp dienos ir nakties laiko. Saulės spindulių energija ežerų paviršiuje ir jų krantuose yra dvigubai didesnė, nes be tiesioginių saulės spindulių veikia ir spinduliai, kurie atsimuša nuo vandens paviršiaus. Zarasuose ir jo apylinkėse pragyvenimas labai pigus, o susisiekimas su didesniais centrais patogus. Aplink Zarasus, be daugybės gražių ežerų, yra taip pat daug ir kitokių įdomybių. Pavyzdžiui, 12 kilm. atstumo nuo Zarasų, Stelmužėje, yra milžiniškas apie 2.000 metų senumo ir apie 10 m. aplink storumo ąžuolas. Netoli to ežero yra sena koplytėlė, kurią puošia nepaprastai gražūs medžių drožiniai.

Utenos apskrityje, prie Šventosios upės yra gražus Anykščių miestelis. Čia yra didžiausias Lietuvoje Juntuko akmuo ir garsusis Antano Baranausko apdainuotas Anykščių šilelis. Anykščiuose gimė ir augo žymusis mūsų poetas Antanas Baranauskas (1835-1902). Dabar dar tebėra klėtelė — Antano Baranausko muziejėlis, kurioje vasaros atostogų metu žymusis mūsų poetas rašė savo didžiuosius kūrinius. Šiuo metu Anykščiuose gyvena žymusis mūsų beletristas A. Žukauskas - Vienuolis.

Iš įdomesnių vietų Biržų apylinkėje yra šios: didinga Biržų pilis su kunigaikščių Radvilų rūmų liekanomis prie Širvenos ežero; Astravo dvaro parkas ir rūmai; gipso kalnai ir įgriuvusios duobės Kaunių, Montagailiškio, Noradavos dvarų, Kirklių, Mikalinos, Daumenų ir Kirdonių kaimų laukuose, sieros šaltinis ir kurortas Linkmenų dvare.

Sunku visas gražiąsias ir žymiąsias Lietuvos vietas suminėti. Kiekvienas Lietuvos kampelis dvelkia savotišku grožiu, kiekvienas Lietuvos kalnelis, ežeras ar upė gaubiamas nuostabiais padavimais. Todėl nenuostabu, kad ne tik lietuviai, bet ir svetimtaučiai poetai iš Lietuvos gamtos ir praeities paminklų sėmės savo kūriniams temų ir įkvėpimo. O genialusis poetas Adomas Mickevičius savo didžiąją poemą "Ponas Tadas" pradeda šiais žodžiais: Lietuva, mano žeme, šalele gimtoji. Tas tik supras, kad tu jam sveikatą atstoji, kas jau tavęs netekęs.

Šie didžiai teisingi žodžiai geriausiai suprantami Amerikos lietuviams, toli už jūrių-marių, nuo savo gimtosios šalelės gyvenantiems. Tie, kurių sielose neužgeso meilė, ilgis Lietuvos. Ilgis jų nemažiau ir Lietuvoje gyveną broliai, sesutės. Todėl verta, kad kuo daugiausia Amerikos lietuvių atvyktų į Lietuvą sustiprinti savo fizinės ir dvasinės sveikatos ir užmegzti glaudesnių ryšių su savo tėvyne.

TSB.

JAGODA SUŠAUDYTAS?

Jo Mylimoji Nušišovė

"Daily Mail" korespondentas rašo, kad buvusis GPU viršininkas Jagoda sušaudytas kalėjimo kameroje. Esą, jam buvę pasiūlyta nusišauti pačiam, tačiau nuo pasiūlymo jis atsisakęs.

Tas pats laikraštis tvirtina, kad tos dienos, kada turėjo būti sušaudytas Jagoda, rytą jo mylimoji Vanda Rozendorf su padirbtais dokumentais norėjo įeiti į kalėjimą ir pasimatyti su Jagoda, tačiau budėjantis čekistas ją pažino. Tada Vanda Rozendorf, išsitraukusi iš rankinuko revolverį, čia pat nusišovė.

Remkite tuos profesionalus ir biznierius, kurie savo skelbimais remia "Darbininką".

BROCKTON SAUSAGE MFGS. CO.

370 No. Montello St. Brockton, Mass.

ATHERTON FURNITURE CO.

41 Centre St. Brockton, Mass.

COMPLIMENTS OF

HARRY W. WEATHERILL

COMPLIMENTS OF

HORACE C. BAKER

COMPLIMENTS OF

JAMES EDGAR'S

DEPARTMENT STORE

195 Main St. Tel. 1 Brockton, Mass.

COMPLIMENTS OF

JOHN HOLMES

COMPLIMENTS OF

FRED D. ROWE

NEW, LOWER RATES MAKE IT MORE THAN EVER WISE ECONOMY TO INCREASE YOUR USE OF ELECTRIC SERVICE

BROCKTON EDISON CO.

BROCKTON AWNING CO.

AWNINGS — VENETIAN BLINDS
H. R. PETERSON
512 No. Main St., Brockton, Mass.

LAWSON COAL & GRAIN CO.

D & H CONE-CLEANED ANTHRACITE
64 Ames St., Montello, Mass.

SVEIKINAME LIETUVIŲ DIENOS DALYVIUS

COMPLIMENTS OF

ATTY. EBEN G. TOWNES

COMPLIMENTS OF

Brockton Gas Co.

Main St. Brockton, Mass.

COMPLIMENTS OF

POWER BROS. CO.

CONTRACTORS WASHED SAND & GRAVEL

354 Howard St. Tel. 692 Brockton, Mass.

COMPLIMENTS OF

ATTYS. J. A. REILLY AND H. J. O'SULLIVAN

BROCKTON CURTAIN CO.

22 Centre St. Tel. 3474 Brockton, Mass.

MFGS. OF

CURTAINS - DRAPERIES - BEDSPREADS

SPECIAL ORDER AT NO ADDITIONAL COST

EXCEPTIONAL VALUES ON HAND AT ALL TIMES

COMPLIMENTS OF

ATTY. JOSEPH VERACKA

COMPLIMENTS OF

ATTY. DANIEL L. KELLEHER JR.

COMPLIMENTS OF

ATTY. ELMER A. EGAN

COMPLIMENTS OF

OVIDE V. FORTIER

COMPLIMENTS OF

WILLIAM F. HALLISEY

COMPLIMENTS OF

JUDGE MAURICE J. MURPHY

COMPLIMENTS OF

ATTY. STEPHEN C. VISHINSKAS

Iš Musų Veikimo Centro

Iš A.L.R.K.F. Raštinės, 2334 So. Oakley Ave., Chicago, Ill.

KONGRESO BELAUKIANT

Jau laikas susirūpinti ALRK Federacijos XXVI Kongresu, kuris bus rugpiūčio 24, 25, 26 dienomis, Lawrence, Mass. Pirmiausia skyriai tuoj turi nominuoti kandidatus į Centro Valdybą ir jų vardus prisiųsti į Centro raštinę. Skyriai turi rūpintis surasti galimumus prisiųsti į kongresą savo atstovus ir kitas draugijas paraginti, kad tą patį padarytų. Reikia pasirūpinti, kad š. m. kongresas ypatingai būtų gausingas, nes jame dalyvaus aukštas svečias **J. E. Vyskupas Mečislovas Reinys.** Kongreso programą Federacijos pirmininkas paskelbs atskiru raštu spaudoje. Apskričiai ir skyriai kongresui sumanymus siųskite per Centro Raštinę, kad dar prieš kongresą būtų galima juos sutvarkyti.

CENTRO VALDYBA

Mūsų Veikimo Centro—Federacijos Centro Valdybą sudaro šie žymūs mūsų visuomenės veikėjai: Kun. Jonas Švagždys, dvasios vadas; dr. Antanas Rakauskas, pirmininkas; Kun. Juozapas Čepukaitis ir Antanas Kneižys, vice pirmininkai; L. Šimutis, sekretorius; Kun. Ig. Albavičius, iždininkas; Kun. Jonas Balkūnas, Kun. Pr. Juras ir A. Mažeika —valdybos nariai.

DĖL SPORTININKŲ PASITIKIMO

ALRK. Federacijos Centro Valdyba pasisakė remsianti šią vasarą iš Lietuvos atvykstančius sportininkus. Tačiau Amerikos Lietuvių Sporto Komitetui patarta pranešti Lietuvos seimo atstovams, kad dėl susidėjusių aplinkybių jie drauge su sportininkais į Ameriką nevažiuotų, nes "Amerikiečiai nepratę maišyti sporto su politika". Jei jie atvyktų, turės būti jų viešai užklausta: kodėl Lietuvos vyriausybė nesunormuoja santykių su Vatikanu? Kodėl varžomas katalikų draugijų veikimas? Kodėl neatstatoma tautoje vienybė? Kodėl tik viena politinė grupė tegalėjo statyti kandidatus į Seimo rinkimus? Tuos ir kitus klausimus turės pastatyti skyriai, veikėjai ir visi, kam rūpi gyvieji Lietuvos valstybės ir tautos reikalai.

AUKŠTĄJĮ SVETĮ PASITINKANT

Nuoširdžiai pasveikinkime šį mėnesį atvykstantį pas mus į Ameriką J. E. Vyskupą Mečislovą Reinį, buvusį Vilniaus krašto žymų vekėją, kurį bolševikai buvo iš Vilniaus ištrėmę, buvusį Lietuvos užsienių reikalų ministerį, Lietuvos Universiteto profesorių, organizuojamo Katalikų Universiteto Lietuvoje Rektorių, Pavasarininkų Sąjungos globėją ir žymų visuomenės veikėją Lietuvoje. Tikrai nuoširdžiai turime džiaugtis, kad toks garbingas svečias mus aplanko.

GEGUŽĖS MĖN. ĮEIGOS

Gegužės mėnesyje į centrą įplaukė šios pinigų sumos: Federacijos 9 skyrius, Montello, Mass., dr-jų duoklės — $8.00; Federacijos 9 skyrius, Montello, Mass. už Vilniaus pasus — $8.00; Federacijos 3 sk., Boston, Mass. draugijų duoklės — $10.00; Federacijos 22 sk., Waterbury, Conn. dr-jų duoklės — $16.00; Federacijos 19 sk., Chicago, Ill. draugijų duoklės — $2.00; Federacijos 32 sk., Lawrence, Mass., draugijų duoklės — $6.00.

Tikimės, kad mėnesį visi skyriai ir prie jų priklausančios draugijos sumokės savo duokles į centrą už 1937 metus.

Birželio ir liepos mėn. įvyks šių organizacijų seimai: Lietuvių R. K. Darbininkų Sąjungos, birželio m. 28 — 29 d., Nashua, N. H., ir Amerikos Lietuvių Katalikų Studentų ir Profesionalų Sąjungos, liepos 7—8 dienomis, Marianapolio Kolegijoj, Thompson, Conn.

ALRK. Federacijos Sekr.

STUDENTŲ IR PROFESIJONALŲ SEIMAS

L. K. Studentų ir Profesijonalų sąjungos metinis seimas šaukiamas š. m. liepos 7—8 dd. Marianapolio Kolegijos patalpose, Thompson, Conn.

Seimas bus pradėtas 10 val. ryta J. E. vyskupo M. Reinio iškilmingomis mišiomis ir pamokslu.

Pirmoji diena skiriama posėdžiams, kuriuose bus centro valdybos pranešimai, kun. Dr. Alf. Jagmino ir p. Iz. Rovaitės paskaitos, atskiras profesijonalų pasitarimas, Centro valdybos rinkimai ir kiti klausimai. Posėdžiams užsibaigus, vakare įvyks koncertas — balius.

Antroji seimo diena skiriama draugiškam išvažiavimui i Naujosios Anglijos gražiausias apylinkes.

Seime dalyvauti galės tik užsimokėję nario mokesčius.

Visais seimo reikalais prašoma kreiptis į Seimo Rengimo Komisiją, Marianapolis College, Thompson, Conn.

Centro Valdyba.

EYES EXAMINED

KAY'S GREATLY ENLARGED OPTICAL DEPARTMENT

THE MOST MODERN SCIENTIFIC EQUIPMENT IS USED

ČIA NEBUS SPELIOJIMO

KADA JŪSŲ AKYS BUS IŠEGZAMINUOTOS

Pas KAY'S

KAY'S krautuvės optometristai išegzaminuos Jums akis nuosekliai ir nebus jokios abejonės ar speliojimo kokius akinius reikia pririnkti. Čia gausite pritaikintus, geriausios rūšies akinius už labai prieinamą kainą.

GERIAUSI AKINIAI, NĖRA BRANGŪS PAS KAY'S

J. J. Zabarauskas, registruotas optimetristas, kuris prižiūri visus reikalus. Jis kalba lietuviškai.

50c A WEEK

GLASSES ON CREDIT

SUTAUPYK DEŠIMTUKĄ

IR

Turėsi Diamontą

10 CENTŲ įmokėdamas galėsi įsigyti $50.00 vertės diamontą. Mokėk 10c. į dieną, mokant kas savaitę ar kas mėnuo ir nepamatysi, kaip išsimokėsi. Atidaryk sąskaitą šiandien — neatidėliok — įsigyk pirkinį dabar.

KAY JEWELRY COMPANY

1509 HANCOCK ST.

Kay's allows you the full purchase price on your diamond . . . TRADE YOUR DIAMOND for a larger stone.

At Kay's you will be given—without cost to you—A Diamond insurance policy fully protecting you in case of loss for any reason!

NO INTEREST OR CARRYING CHARGES

EDW. V. WARABOW

(WRUBLIASKAS)

LIETUVIS GRABORIUS IR BALSAMUOTOJAS

1000 Washington St.

NORWOOD, MASS.

TEL. Norwood 1503

Montello Office:

10 Intervale St.

TEL. Brockton 2005

'DARBININKO' EKSKURSIJOS

LIEPOS 2,

Laivu "GRIPSHOLM"

LIEPOS 21,

Laivu STATENDAM,

kuris išplaukia iš Bostono.

SVEIKINAME LIETUVIŲ DIENOS DALYVIUS

COMPLIMENTS OF

REARDON'S FLOWER SHOP

487 Broadway, South Boston, Mass.

COMPLIMENTS

OF

South Boston Savings Bank

South Boston, Mass.

James M. Curley

Sveikinu So. Bostono lietuvius, Lietuvių Dienos ir J. E. Vysk. M. Reinio atsilankymo proga.

JAMES M. CURLEY

COMPLIMENTS OF

A Friend

COMPLIMENTS OF

Carey's Furniture Co.

South Boston, Massachusetts.

CHARLIE CHRIS

448 - 454 Broadway

TEXACO GAS & OIL
TIRES BATTERIES ACCESSORIES
ALL NIGHT SERVICE

South Boston, Mass. SOU. 4000.

Remkite tuos profesionalus ir biznierius, kurie savo skelbimais remia "Darbininką".

Filo de patrujo.

Lietuvos Kaime

MŪSŲ BROLIAI KAREIVĖLIAI...

— Nepaprasta Šventė — Sutikimo "procesija" — Bažnyčioje — Prie Užtiesto Stalo — "Nabagėliai".

Gegužės 23 d. visa Lietuva šventė ypatingą šventę. Ši šventė įvesta vos keli metai atgal. Miestų ir kaimo miestelių namus, puošia trispalvės vėliavos. Daugely miestelių prie didžiosios gatvės stovi, dažniausia su parašu "Sveiki Tėvynės Gynėjai" ar panašiai. — Tai kariuomenės su visuomene susiartinimo šventė.

Tą dieną teko ne tik didesniems miestams, bet ir mažesniems miesteliams išvysti žygiuojant, kad ne didesnes kariuomenių dalis, tai bent mažą kariuomenės kuopą, lydint orkestrui ir dideliems būriams jaunimo ir suaugusių vyrų bei žilų motinėlių.

Dešimtą, valandą, V. miestely plevesuoja ant gatvių vėliavos. Nuo šventoriaus vartų išsitiesia ypatinga "procesija". Eina pavasarininkų jaunimas, bernaičiai ir mergaitės, katal. moterys, katalikai vyrai, šauliai, - šaulės. Gaisrininkų būrys su savo orkestra, mokyklų vaikai, ant galo jaunalietuvių kuopa. Visos organizacijos su savo vėliavomis ir trimis atskirais orkestrais. Sustoja gatvės gale prie iškilmės vartų. Laukia dabar iš kaimyninio miesto kuopos atžygiuojančių kareivių.

Ilgai laukti nereikėjo. Tiesiu vieškeliu jau artinosi mūsų kareivėlių kuopa, karininkų vedama. Apdulkėję, bet linksmi, žvalūs mūsų jauni broleliai.

Po kunigų sutikimo sveikinimu, — lydimi tos pačios organizacijų "procesijos" su vėliavomis ir orkestrais kareivius minia piliečių palydi iki Šaulių namų, kur valandėlę apsitvarkę — eina bažnyčion į pamaldas. Ant bažnyčios laiptų laukia pora jaunųjų kunigų. Įeina kareivių kuopa, "pavasarininkai", Katal. Moterys, Šauliai, mokyklų vaikų būriai, tik sulaikoma Jaunalietuvių vėliavos įnešimas bažnyčion. Tautininku jaunimas nori patekti bažnyčion su vėliava, bet ant jos nėra jokio tikybinio ženklelio, tik liepsnos su "hohenkreicu". Kunigai jiems pareiškė tik tiek, kad yra vyskupo įsakyta isileisti bažnyčion tik tokias vėliavas, kurios turi bent kokį tikybinį ženklą.

Susitvarkę visi bažnyčioj, organizacijos užimdamos šalutines navas, o vidurinę paliko sustoti kareiviams. Suma eina gražiam chorui giedant. Meldžiasi visi pakilusia nuotaika. Pamokslas, o po jo kunigas pasakė, kad bus giedamas Angelas Dievo už mirusius karius. — Visi klaupiasi ir gieda iki baigia paskutinį "Amžinąjį atilsį..."

Kareivėlių būrys, vėl minios lydimas eina iš bažnyčios į Šaulių namus užkandžių. Tik užkandžių, nes pietūs bus vėliau, šventės programai pasibaigus. Sodnely paruošti, baltomis staltiesėmis užtiesti stalai. Šauliai jau sodina kareivius, o šaulės merginos neša pintinėmis raguolius ir kitokius užkandžius. Skamba lėkštės ir kiti indai.

Dideli būriai jaunimo ir suaugusių, žiūri iš gatvės į tas, kol kas, kuklias vaišes. Žiūri atskiros žmonių kuopelės ir dalinasi įspūdžiais, guodžiasi senos močiutės savo jausmais, nes jų nevienas sūnus kariuomenėj ar anūkas tarnauja. Kad ne šiame, tai kitame mieste marširuoja gatvėmis ar aikštėje, daro įvairius pratimus arba taip pat sėdi prie užtiesto stalo ir nepažįstamų sesučių vaišinamas.

Viena moterėlė sako kitai:

— Kaipgi gražiai, tiesiai jie stovi...

— O kaip jie eina, tartum vienas, — nabagėliai!—

— Bandelių va nunešė pilną lėkštę... Bet ar jiems užteks bent po viena?—

— Argi daug reikia kareivėliui... —

— Susivaržę, laibi, net gaila...

Moterėlės žiūri, galvas linguoja, negali atsistebėti ir joms atrodo, kad kareivėlio tegalima vien gailėti.

Vyrai žiūri taip pat, tik mažiau kalbasi, o dažniau šypsosi. Jie geriau mato, kad tų kareivėlių veidai pilni ir akys žvalios, net linksmios ir visai patenkintos.

— Ar tikėjai Antanai?— sako vienas vyras į savo bičiulį, — kad matysime savo kareivius? Mes tarnavom rusams — svetimiems...—

— Man net ašara išsisunkė, kai mūsų lietuvių kareivių kuopa pražingsniavo gatve, lietuviškai dainuodama. —

— Sulaukėm ant senatvės savo valstybės, savo kariuomenės...—

Prisižiūrėję, prisistebėję kaimiečiai vieni, nors nenoromis skirstosi namon, kiti laukia pasilikdami, kada užkandę ir atsikvėpe kareivėliai pražygiuos vėl su dainomis į paruoštą aikštę įvairiems pratimams, gimnastikai ir kitokiems, kaimo žmonėjams nematytoms "štukoms".

Kareivis mielas kiekvienam: Jis vieno brolis, kito sūnus, — o visu apskritai — tėvynės gynėjas.

— Jaunimas su vasara. — Išvien su Jaunimu — Tautos ateities rūpesčiai —Tėvų Sukilimas Prieš Vaikus

Artėjant vasarai kaimo jaunimas dar labaiau sukrunta. Ruošia įvairius išvažiavimus, gegužines. Tik vienas negerumas, kad tokios pramogos nesibaigia saulei nusileidus, bet dažniausia, tik prasideda; su tuo negerumu norima kovoti, bet tikrumoje yra begalo sunku. Jei Šauliai, jaunalietuviai rengia pasilinksminimus iki vėlyvos nakties, tai pavasarininkai, jei pasielgs kitaip — susilauks bankruto? (Žinoma, medžiaginiai gali nukentėti, bet moraliai jie laimėtų!)

O tautininkai į savo eiles tempia kaimo jaunimą, tik jaunimas kaž ko jų vengia ir mieliau eina su pavasarininkais, bet jaunalietuvių šalinasi.

"Pavasario" kuopoms vadovauja pats jaunimas, padeda daug kur kunigai. Sykį vienos kuopos valdyba paprašė vietos mokytoją padėt kuom nors pavasarininkams. Bet šis tik tiek atsakė "bijau". Ištikro, mokytojui su šeima yra ko bijoti, nes ims mėtyti iš vietos vieton. Tačiau

ADV. KLARENSAS BALANDA, (Waterbury, Conn.) Lietuvių Dienoje, Lietpos 5 d., advokatas-patarėjas.

kitos artimos mokyklos mokytoja darbuojasi jaunimo pavasarininkų, organizacijoj ir sako: "nebijau! — tegul iškelia tai aš kitur jaunimui, kuom galėsiu padėsiu".

Organizacijoms tvarkyti išleistas įstatymas varžo jaunimo organizacijų darbą dar tuom, kad į valdybą gali būti renkami, tik 24 metų amžiaus. Reikia atsiminti, kad daugelis jaunų ištekėjusių moterų, gali net vaikų jau turėti— ir dar neturėti 24 metų amžiaus?

Stebimės mes gyvendami savo tėvynėje, o broliai amerikiečiai kažkur girdėdami taip pat stebėsis.

Kaip visam pasauly, taip pat ir Lietuvoje rūpinamasi ne tik jaunimu, bet ir vaikais. Žiūrima, kad vaikų gimimai daugėtų, bet ne mažėtų. Lietuvoje valdininkams duodama vaikų priedai, ir kuo daugiau valdininkas turi vaikų, tai tie priedai didesni išpuola kiekvienam. Bet kaimas tuo atžvilgiu užmirštas, tartum, kad būtų norima, kad tedaugėtų ir stiprėtų, tik valdininkijos luomas. Jokiu lengvatų, — ką jau bekalbėti apie dovanas!— Neturi kaimo daugiavaikis šeimos, ypač dar, bežemių darbininkų. O spaudoje jau labai dažnai kalbama, kad lietuvė motina nebenori turėti kiek daugiau vaikų. Dar daugiau: net yra balsų, kad sako tėvai lyg ruošia "kruviną sukilimą prieš vaikus!"

Reikėtų būdėti tautos ateities sargyboje, kas tos sargybos pareigas eina.

PER VIENĄ NAKTĮ KINŲ POLICIJA SUŠAUDĖ 215 RAUPSUOTŲJŲ

Specialus "Paris Soir" korespondentas Tien-Tsine rašo, kad Kantono speciali gydytojų komisija nutarė sugaudyti ir išnaikinti sergančiuosius raupais. Policija tokių raupsuotųjų — vyrų, moterų ir net vaikų — prigaudė 215.

Medicinos personalas, net nepadaręs jokio tyrinėjimo, ar suimtieji tikrai serga raupais, perdavė juos pilicijai ir įsakė išvežti į kalnus ir ten visus sušaudyti. Policijos tarnautojai, juos sodindami į laivą, pareiškė, kad veža į raupsuotųjų "Baltojo Debesio" ligoninę. Laivui plaukiant upe, raupsuotieji vis dėlto suprato, kad čia kažkas negero, ir pradėjo grasinti policininkams. Pagaliau policininkai buvo priversti atsisakyti nuo šio žiauraus darbo: ligonius nuvežė į Nansitu stovyklą. Tačiau medicinos personalas primygtinai reikalavo, kad ligoniai būtų tučtuojau sunaikinti. Buvo iššaukti pionierių batalijono kariai, kurie kalnuose iškasė tris gilias duobes ir atvežė daugelį maišų kalkių.

Kada viskas buvo paruošta, nelaimingiesiems, vėl pareiškė, kad juos dabar tikrai perveš į "Baltojo Debesio" ligoninę. Juos susodino į kariškus vežimus ir nuvežė į kalnus, kur jau buvo iškastos trys didžiulės duobės. Čia visus 215 nelaimingųjų išsodino ir pradėjo žiaurią jų egzekuciją. Pažymėtina dar ir tai, kad kareiviams, kurie turėjo sušaudyti nelaimingusius, buvo iš viso duota tiktai tiek šovinių, kiek buvo nelaimingųjų. Egzekucija buvo vykdoma visą naktį. Iš karto kareiviai žudė nelaimingusius tiksliai — kiekvienas šūvis į galvą buvo mirtinas, tačiau paryčiu jie tiek išvargo, kad drebėjo rankos. Paskutiniai nelaimingieji buvo tiktai sunkiau ar lengviau sužeidžiami.

Kiekvieną peršautąjį, nepaisydami, ar jis gyvas, ar negyvas, vertė į duobes. Duobėse suverstieji, matydami savo žiauru likimą, taip smarkiai rėkė, kad triukšmą išgirdo apylinkės gyventojai. Kareiviai tačiau nekreipė dėmesio į gyventojų protestą ir nelaimingusius apipylė kalkėmis, nors tarp jų buvo labai daug gyvų.

Korespondentas pabrėžia, kad šis įvykis sukėlė visuotiną pasibiaurėjimą ir protestus. Kantono vyriausybė įsakė tuo reikalu pravesti kvotą.

Remkite tuos profesionalus ir biznierius, kurie savo skelbimais remia "Darbininką".

SVEIKINAME LIETUVIŲ DIENOS DALYVIUS

COMPLIMENTS OF

DR. CHARLES D. McCANN

B. M. CLAFF & SONS INC. BOX CO.

Brockton & Randolph, Mass.

COMPLIMENTS OF

DR. EDWARD B. GILMORE

COMPLIMENTS OF

Rep. Charles McCaffrey

McGLINCHEY AND RUSSELL INC.

FUNERAL SERVICE

446 Main St. Tel. 254-R Brockton, Mass.

COMPLIMENTS OF

KIBART MOTOR SALES, INC.

120 Market St. Tel. 835 Campello, Mass.

COMPLIMENTS OF

BROCKTON WHOLESALE BEVERAGE CO., INC.

20 No. Montello St. Brockton, Mass.

COMPLIMENTS OF

Brockton National Bank

90 Main St. Brockton, Mass.