DARBININKAS

AMERIKOS LIETUVIŲ R. K. ŠVENTO JUOZAPO DARBININKŲ SĄJUNGOS ORGANAS

LITHUANIAN NEWS
Published every
TUESDAY and FRIDAY
366 W. Broadway,
So. Boston, Mass.

EINA NUO 1915 METŲ TEL. SOUth Boston 2680 PENKTADIENIS (Friday) LIEPOS (July) 1 D., 1938 M., No. 50. TEL. SOUth Boston 2680 KAINA 5 CENTAI

Katalikas, kurs neremia katalikiškos spaudos, neturi teisės vadintis geru Bažnyčios vaiku.

Vyskupas Ketteleris

DABARTIES BILDESIUOS

LIEPOS 4

Kaip mums lietuviams svarbi ir minėtina yra vasario 16, taip šios šalies visiems gyventojams, neišsiskiriame nei mes, yra svarbi ir minėtina liepos 4, nes toje dienoje, 1776 m. Amerika pasiskelbė nepriklausoma valstybė nuo Anglijos. Nepriklausomybės dokumentą pasirašė 53 įžymūs vadai, o kiti trys vadai pasirašė vėliau.

Jung. Valstybėse iki šiol išlaikyta konstitucija, kuri garantuoja laisvę visiems. Šiandien knisasi ir graužia J. V. laisvės ir demokratijos pamatus įvairaus plauko marksistai, kurie norėtų šios šalies žmonėms uždėti tokią vergiją, kokią per 21 metus neša Rusijos gyventojai. Marksistams padeda godusis kapitalizmas ir pagoniškas fašizmas.

Mūsų visų pareiga išlaikyti J. V. nepriklausomybę ir laisvę.

Taigi švęsdami nepriklausomybės šventę pasiprašykime Aukščiausiojo sveikatos ir pajėgų atremti komunizmo ir fašizmo puolimą, kurio svarbiausias tikslas yra sugriauti krikščionišką kultūrą ir civilizaciją, o ant tų griuvėsių pastatyti Stalino arba Hitlerio pagoniską vergiją.

Iš priežasties J. V. nepriklausomybės šventės, liepos 4, antradienio "Darbininkas" neišeis. Kitą savaitę bus tik penktadienio numeris.

Linkime visiems laimingų švenčių, ir jas praleisti mūsų išeivijos Vilniuje—Marianapolyi!

Nupirks Tautų Sąjungos Rūmus

BERNAS — Šveicarijos kantonalinė taryba paskyrė du milijonus šveicarų frankų buvusiems Tautų Sąjungos rūmams nupirkti.

A. A. Prof. Dr. Pranas Brenderis

Birželio 14 d. Kaune tragiškai žuvo Vytauto Dį Un-to ekstraordinarinis prof. Dr. Pranas Brenderis, gimęs 1894 m. spalių 17 d. Bazelyje, Šveicarijoje.

Sušaudė Bėgančius Į Prancūziją Ispanus

PARYŽIUS, birž. 30, — Laikraštis la Croix praneša, kad apie 200 vyrų ir moterų mėgino iš radikalų valdomos Ispanijos pabėgti į Franco pusę. Bet kada jie buvo lojalistų - radikalų patėmyti, tai dauguma buvo ant vietos sušaudyti. Keletas laimingai pabėgo.

Vilniaus Lietuvių Suvažiavimo Neleido

Kaip jau šiomis dienomis spaudoje buvo rašyta, Vilniaus lietuvių sumanymu, š. m. birželio 26 ir 27 dienomis Vilniuje buvo kviečiamas pirmasis Vilniaus krašto lietuvių atstovų suvažiavimas, kuriame turėjo būti aptarti to krašto lietuvių visuomenės tautiniai reikalai. Už suvažiavimą visą atsakomybę buvo pasiėmęs žinomas ir vilniečių tarpe populiarus kun. K. Čibiras.

Šio suvažiavimo reikalu š. m. birželio 4 d. buvo paduotas Vilniaus storastai prašymas, kurį pasirašė kun. K. Čibiras, direkt. M. Šikšnys, inž. Kraužlys, red. A. Burokas ir red. J. Latvys.

Vilniaus "Aidas" 14a numeryje praneša, kad birželio 15 dieną, suvažiavimo organizatorių atstovams nuvykus Vilniaus miesto storastijos įstaigon, žodžiu jiems buvo pranešta, kad jų prašymas storastos esąs išspręstas neigiamai. Vadinasi, ruoštasis vilniečių lietuvių atstovų pirmasis suvažiavimas įvykti negalės.

Gegužės mėn. 31 dieną Vilniuje išėjo iš spaudos vienkartinis lietuvių jaunimui skiriamas žurnalas "Jaunųjų Žingsniai", kuris tą pačią dieną Vilniaus Miesto Storastos sprendimu sukonfiskuotas už vedamąjį straipsnį "Laukiame šviesesnio rytojaus".

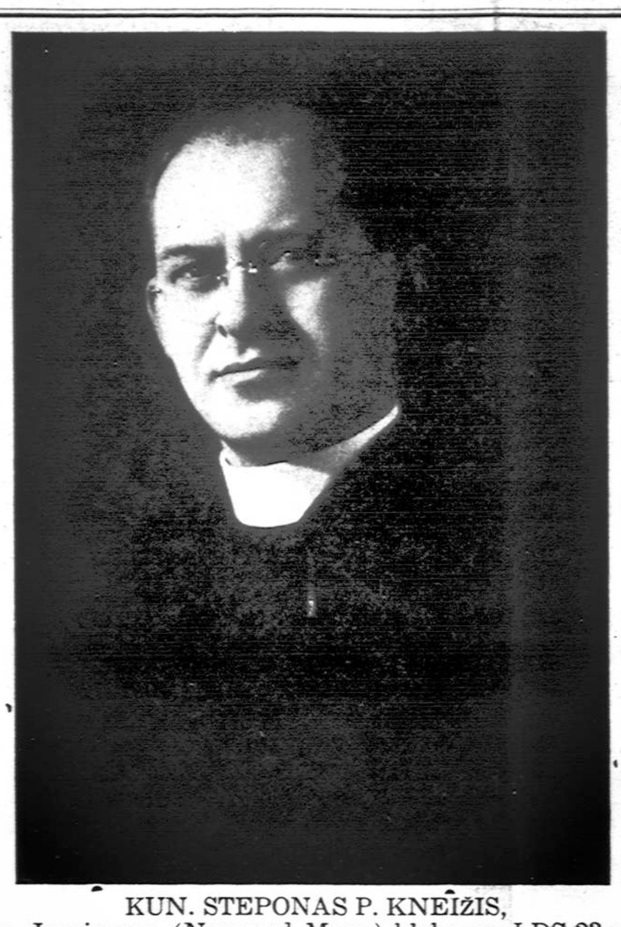

KUN. STEPONAS P. KNEIŽIS,
Šv. Jurgio par. (Norwood, Mass.) klebonas, LDS 23-me seime už pasidarbavimus pakeltas Garbės Nariu ir išrinktas į LDS Propagandos Komisiją. Sveikiname!

L. D. S. Seimas Praėjo Entuziastingai

Sveikiname Studentų ir Profesionalų Seimą

Liepos 2 ir 3 dd., Marianapolio Kolegijos rūmuose įvyks L. K. Studentų ir Profesionalų seimas. Seimas prasidės liepos 2 d., 10 val. ryte, Marianapolio Kolegijos koplyčioje iškilmingomis šv. mišiomis. Seimo sesijos įvyks tuoj po pamaldų. Vakare įvyks atatinkama programa. Sekmadienį po pietų seimas užsibaigs, o vakare įvyks seimo užbaigimo programa.

L. K. Studentų ir Profesionalų organizacija jau 7 metai kaip gyvuoja. Išleidžia mėnesinį turiningą žurnalą, kurio vyriausiu redaktoriu yra kun. K. Urbonavičius, redaktoriu prof. J. Pilipauskas. Sveikiname mūsų Studentus ir Profesionalus, suvažiavusius svarstyti aktualiuosius klausimus ir linkime geriausių sekmių.

Katalikų Akcijos Vasarinės Pamokos

ST. LOUIS, MO. birž. 30, — Katalikų Akcijos vasariniai kursai ir vietos jau sudaryta. Jau paskelbta, kad Ursuline College, New Orleans, bus rugp. 1 — 6; Washington Hotel, Washington, rugp. 8 — 13; Boston College, Boston, rugp. 14 — 20; Marrison Hotel, Chicago, rugp. 22 — 27; St. Catherine College, St. Paul, rugp. 29 iki rugsėjo 3; Pamokas duos žymūs Katalikų vadai...

Prezidentas Pasirašė Darbo-Valandų Įstatymą

WASHINGTON, D. C. — Pereitą antradienį, birželio 28 d. prez. Roosevelt pasirašė darbo valandų ir minimumą algų įstatymą.

"Darbininko" Naujos Raidžių Rinkimui Mašinos Fondan Sudėjo $154.

Kaip jau buvo rašyta pereitame "Darbininko" numery, LDS Seimas prasidėjo iškilmingomis pamaldomis, pirmadienį, birželio 27 d., Šv. Roko par. bažnyčioje, Brockton, Mass., o seimo sesijos įvyko Romuvos parko svetainėje. Pirmoje sesijoje, sudarius prezidiumą, atvyko kun. K. Urbonavičius, LDS Garbės Narys ir "Darbininko" vyriausias redaktorius. Pirmininkaujantis kun. P. Juras seimo vardu kviečia kun. Urbonavičių Garbės Pirmininku. Seimas entuziastingai sveikina savo vadą.

Antroje seimo sesijoje Centro Valdyba išdavė raportus, kurie buvo vienbalsiai priimti. Iš raportų paaiškėjo, kad organizacija finansiniai sustiprėjo, įsigijo naują moderišką raidžių rinkimui mašiną, kuri nors dar ir neišmokėta, bet su Dievo pagelba ir nuoširdžių brolių ir sesučių ir vadų parama bus išmokėta. Štai tik seimo metu prisiųsta ir sudėta $154.00. Seimas gausiais aplodismentais išreiškė Centro Valdybai padėką už rūpestingą reikalų vedimą, ypatingai pirmininkui kun. J. Švagždžiui ir sumaniam administratoriui, p. A. Peldžiui.

Seimo metu prisiuntė ir asmeniai pridavė naujos raidžių rinkimui mašinos šie LDS ir "Darbininko" rėmėjai:

Kun. Pijus Juraitis, Athol, Mass. $25.00; Kun. J. J. Valantiejus, Waterbury, Conn. $25.00; LDS Conn. Apskritis $25.00; Kun. Aug. Petraitis, Worcester, Mass. $20.00; Kun. Dr. J. Starkus, Thompson, Conn. $10.00; Kun. Pr. Virmauskis, So. Boston, Mass. $10.00; Blaivininkų 49 kp. So. Boston, Mass. $5.00; B. Mičiūnienė, New Britain, Conn. $1.00; B. Jakutis, Cambridge, Mass. $1.00; J. Marks, Los Angeles, Calif. $2.00; J. B. Laučka, Brooklyn, N. Y. $5.00; P. Pliaškas, Middleboro, Mass. $2.00; B. Bardziliauskaitė, Kearney, N. J. $1.00; N. N. Phila. Pa. $1.00; F. Wolange, Lawrence, Mass. $1.00; Moterų Są-gos 29 kp., Brooklyn, N. Y. $5.00; Jonas Mickevičius, LDS 28 kp. narys, Brooklyn, N. Y. $5.00; LDS 7 kp. ir Labdaringoji dr-ja Worcester, Mass. $10.00.

Gražiai paruoštą, turiningą referatą "Naujos Darbininkų Pastangos Dėl Žmoniško Gyvenimo" skaitė p. Kazys Čibiras, žurnalistas iš Lietuvos. Referate palietė Popiežių Leono XIII ir Pijaus XI enciklikas ir bendrai Katalikų Bažnyčios nurodymus kaip darbininkai turi rūpintis ir kovoti už geresnias darbo ir gyvenimo sąlygas. Ypatingai aiškiai įrodė komunizmo klaidingumą ir įspėjo darbininkus nuo komunizmo gražių obalsių, kuriais jie pridengia savo kruvinus ir barbariškus darbus. (Referatas tilps atskirai kituose "Darbininko" numeriuose.).

Referate pakelti darbininkų klausimai sujdomino seimo atstovus. Visi nuoširdžiai svarstė kaip ir kokiu būdu katalikai darbininkai turėtų plėsti savo idėją, kaip kovoti už geresnes darbo ir gyvenimo sąlygas, kaip apsaugoti darbininkus nuo komunizmo, fašizmo ir kapitalizmo pinklių, kuriose pakliuvęs

(Tęsinys 3-čiame puslapyj)

500,000 Darbininkų Gaus Didesnį Atlyginimą

WASHINGTON, birž. 30, — Pranešama, kad apie 500,000 darbininkų, pietinėse Amerikos valstybėse, kurie dirba prie WPA valdžios darbų gaus didesnį atlyginimą.

Darbininkai Priešinasi Algų Sumažinimui

NEWTON, IOWA, birž. 30, — Maytag Washing Machine kompanijos darbininkai pareiškė kompanijai pasipriešinimą už algų sumažinimą. Kompanija yra nusistačius algas sumažinti dešimtu nuošimčiu. Darbininkai paskelbė "sėdėjimo streiką". Kompanija reikalauja teismo įsakymo juos išvaryti; darbininkai sako, kad apskričio teismas neturi teisės tokį įsakymą duoti.

3000 Darbininkų Streikuoja

PHILADELPHIA, PA. — Trijų cukraus dirbtuvių darbininkai, apie 3000, išėjo į streiką, kada negalėjo susitarti su kompanija dėl darbo sąlygų. Darbininkai reikalauja didesnio atlyginimo, atostogų ir unijos pripažinimo.

Pusantrų Metų Kalėti Už Radio Klausymą

LYDA, birželio 28 dieną — Lenkų uždarytosios kultūrinės Vilniaus krašto lietuvių Ryto Draugijos vedėjas už Kauno radijo klausymą lenkų nuteistas pusantrų metų kalėti.

Sudaroma Nauja Lietuvos-Vokietijos Prekybos Sutartis

BERLYNAS, birželio 28 dieną. Šiomis dienomis pasibaigė derybos naujai Lietuvos - Vokietijos prekybos sutarčiai sudaryti. Naująja sutartim, kuri įsigalioja rugpiūčio 1 dieną, numatoma apyvartą praplėsti dvidešimčia nuošimčių.

Policija Paneigia Teismo Sprendimus

Išvarė Unijos Organizatorius

NEW ORLEANS, birž. 30, — Policija buvo suareštavus 100 CIO unijos narių. Teismas jokių apkaltinimų nerado ir juos paliuosavo. Tačiau policija vėl areštavo unijos organizatorius ir juos laiko kalėjime. Policijos viršininkas John Grosch pasakė: "Kada aš suimsiu CIO unijos vadus aš juos išvarysiu iš miesto. New Orleans mieste CIO komunistų partijai vietos nėra. Jie čionai atvažiavę kalba negrams apie jų teises, sako, kad jie turi lygias teises su baltais žmonėmis ir sykiu su jais gali visur dalyvauti".

Taigi unijos organizatoriai areštuojami ir apšaukiami komunistais, vien už tai, kad jie skelbia ir reikalauja žmonėms lygių teisių. Ar negras ne toks pat žmogus? Kodėl jis turi būti atskirtas ir pažemintas? Baltaveidžiai, geltonveidžiai ir juodaveidžiai, visi yra Dievo vaikai, Kristaus broliai ir visi turi lygias teises, ir kas jų teises įžeidžia tas nusikalsta Dievui ir visuomenei.

Pasaulio Jaunimo Kongresas

WASHINGTON, birž. 30, — N. C. W. C. praneša, kad rugpiūčio 15 — 24, šių metų, Vassar kolegijoje įvyksta pasaulio jaunimo kongresas. Kongreso obalsis bus "Taika". Tačiau tikslas to kongreso, nors slepiamas bet iš tikrų šaltinių sužinota, yra suburti jaunimą po Markso vėliava, Argi Jungtinių Amerikos valstybių piliečiai dar nesupranta komunizmo siekių ir pavojaus, kad leidžia jiems ardyti demokratišką šalies valdžią? Komunistai savo kruvinus siekius visada pridengia gražiais šūkiais.

FRANCO ARTINASI PRIE VALENCIJOS MIESTO

HENDAYE, birž. 30, — Ispanijos nacionalistai jau tik 28 mylios nuo lojalistų - radikalų būvusios sostinės — Valencia. Iš Londono pranešama, kad radikalų komisaras Hernandez įsakęs gyventojams apleisti miestą. Buvęs Prancūzijos ministeris M. Flandin pareiškė, kad tai yra veidmainystė protestuoti prieš laivų bombardavimą, nes tie visi laivai veža karo ginklus ir amuniciją radikalams. Laivų kompanijos dabar padaro didžiausius turtus veždamos karo ginklus. Laikraštis The Church Times (protestantų) sako, karo ginklai iš Amerikos pristatomi radikalams - lojalistams. Anglijoje susiorganizavo aštuonios naujos laivų kompanijos, kurios užsiima Ispanijos radikalams-lojalistams karo ginklų pristatymu.

Pasikeista Ratifikacijos Dokumentais Su Lenkais

KAUNAS, birželio 28 dieną, pasikeista geležinkelių sutarčių ratifikacijos dokumentais, o birželio 27 dieną, Varšuvoje pasikeista lietuvių - lenkų paštotelefono ir telegrafo sutarčių ratifikacijos dokumentais.

Prekybos Departmento Direktorius p. Danta Paskirtas Viceministru

KAUNAS, birželio 29 dieną— Prekybos Departmento direktorius p. Danta paskirtas finansų viceministru.

Kraujo Praliejimas Klaipėdoje

KAUNAS, Lietuva, birželio 30 d. — Pereitą antradienį, birželio 28 d. į Klaipėdos uostą atplaukė Vokietijos laivas. Vokietininkai, matyt iš anksto buvo pasiruošę tą laivą sutikti ir sveikinti, nes vos tik laivas įplaukė, tuoj apie 7,000 nacių susirinko ir pradėjo šaukti: "Lai gyvuoja Hitleris!" Tais pro-naciškais šūkiais vokietininkai išprovokavo riaušes. Lietuvos jureiviai nuo laivo "Perkūnas" paleido vandenį gaisriniais vamzdžiais į triukšmaujančius nacius. Bet naciai nesiskirstė. Puolėsi daužyti langus žydų sinagogų ir lietuvių namų. Vietinė Klaipėdos policija sau ramiai stovėjo ir žiūrėjo į vandalų darbus. Tik atvykus Lietuvos saugumo policija ėmėsi riaušininkus ir demonstrantus sklaidyti. Kova nacių su policija ėjo per dvi valandas. Naciai panaudojo akmenis ir kitokius įnagius. Policija paleido šūvius į orą, kad parodžius naciams, kad jeigu jie neišsisklaidys, tai ji pradės šaudyti į triukšmaujančius. Policija uždarė visas gatves, ir tik kada kautynėse buvo užmuštas vienas 16 metų amžiaus vokietukas, policininko sūnus ir 12 žmonių sunkiai sužeista, apie 35 lengviau sužeista, naciai pradėjo sklaidytis. Riaušės likviduotos. Bet ar likviduota vokietininkų siekiai? Aišku, kad ne. Vokietininkai vėl kelia galvą.

Lietuva ir visa mūsų tauta turi būti pasiruošus ginti Lietuvą ir jos uostą Klaipėdą.

Ragina Kovoti Prieš Komunizmą

QUEBEC, Kanada, birž. 30,— Prancūzijos kardinolas Villeneuve, kalbėdamas Kanados Eucharistiniame kongrese į 80,000 klausytojų sakė: "Mes turime vieningai ir nenuilstančiai kovoti prieš Dievo priešus — komunistus".

PRANCŪZIJOJE KRIKŠČIONIŠKOS UNIJOS GALINGOS

PARYŽIUS, birž. 30, — Prancūzijos Krikščionių darbininkų Federacija turi 2,366 skyrius. Du metai atgal ji teturėjo tik 803 skyrius. Tai į du metu susitvėrė 1,563 nauji skyriai. Iš to galima suprasti, kad Prancūzijos darbininkai jau iš prityrimo žino, jog tik unijos sudarytos ant Krikščioniškų principų pagerina jų gyvenimą.

Galėtume ir mes taip padaryti. Jei visi lietuviai darbininkai suprastų darbininkų organizacijų reikalingumą ir jų svarbą, tai LDS kuopos susidarytų kiekviename mieste. LDS nariai, žinodami Krikščioniškus principus ir kitus žmones su jais supažindintų. Taip tie Krikščionybės principai buvo įnešti į dabartines unijas ir išūgdomi katalikai unijų vadais. Šiandieną nesykį unijos apvylė darbininkus, nes jų vadai yra nesąžiningi bedieviai. Nedėjuokime, kad unijos vadai komunistai tai mūsų kaltė. Esame neorganizuoti, neišūgdyme vadų. Tačiau reikia tik noro ir darbo, o galybė ir vadovybė bus mūsų rankose. Gana dejuoti, ir sakyti, kad nieko nepadarysime. Ar Prancūzijos darbininkų organizavimas neįrodo, kad galima daug padaryti.

Darbininkų Radio Programa

Šeštadienį, liepos 2 d., 2 val. po pietų įvyks Darbininkų Radio programa iš stoties WCOP, Boston. Programą išpildys Cambridge lietuvių parapijos Radio Grupė, vadovaujant muzikui Mamertui Karbauskui. Prašome pasukti savo radio rodyklę ant 1120 kilocycles ir klausytis gražių dainų, muzikos ir kalbų. Pasiklausę parašykite patiko ar nepatiko programa adresu: Darbininkų Radio, 366 Broadway, So. Boston, Mass. arba į radio stotį: WCOP, Boston, Mass.

VAŽIUOKITE
LIETUVON
Per
DARBININKO
LAIVAKORCIŲ
AGENTŪRA
GREITAS PATARNAVIMAS GERIAUSI LAIVAI
366 W. BROADWAY SO. BOSTON MASS.
TEL. SO. BOSTON 2680.

VIETINĖS ŽINIOS

Petrinės

Šv. Petro ir Povilo šventė įvyko birž. 29, bet jos iškilmės yra apvaikščiojamos sekanti sekmadienį.

Šv. Petro (So. Bostono) lietuvių par. bažnyčioje šeštadienį bus svečių kunigų, kad kuodaugiausiai išklausius parapijiečių išpažintis prieš parapijos patrono metinę šventę. Sekmadienį trečias šv. mišias giedos Šv. Petro ir Povilo draugijos intencijai kun. Pr. Aukštikalnis, S. J., ir sakys pamokslą. Suma bus iškilminga su asista, ir pamokslas. Seks palaiminimas Švenčiausiu Sakramentu.

Petrinės ir baigsis pas mus žiemos sezono pamaldų tvarka. Pirmos ir paskutinės, sekmadieniais, Šv. mišios, per vasarą, bus skaitytos, be pamokslo.

VASARINĖ MOKYKLA

Šv. Petro (So. Bostono) lietuvių parapijos vaikų vasarinė mokykla, vadovybėje kunigų ir Seserų, prasidės liepos 5 d. Kviečiami visi berniukai - mergaitės ir jaunimas pasinaudoti proga.

GRĮŽO IŠ LAIDOTUVIŲ

p. Ieva Marksienė, LDS 1 kp. narė, su savo sūnu, duktere ir anūku, sekmadienį, birželio 26 d. buvo išvykę į savo giminaitės (a. a. brolio Motiejaus Šlaižio dukters), būtent, a. a. Eleonoros Šlaižytės šermenis ir laidotuves, gyv. Kearny, N. J. Palaidota antradienį, birželio 28 d. iš lietuvių par. bažnyčios su trejomis šv. mišiomis. Paliko dideliame nuliūdime motiną, du broliu ir tetą, p. Ievą Marksienę.

Ponia Marksienė su savo šeima grįžo trečiadienį, birželio 29 d. į namus.

Reiškiame gilią užuojautą p. Marksienei dėl jos giminaitės mirties.

F. ZALETSKIENĖ IŠLAIKĖ KVOTIMUS

P-nia Pranciška Zaletskienė, LDS 1-mos kp. narė, gyv. 564 E. Broadway, So. Boston, Mass., pereitą savaitę išlaikė laidotuvių direktoriaus kvotimus.

Reikia pastebėti, kad p. D. A. Zaletskas yra laidotuvių direktorium per daugelį metų, o p-nia F. Zaletskienė jau buvo balsamuotoja per 11 metų, o dabar ji gavo ir laidotuvių direktoriaus leidimą.

MIRĖ

Birž. 27 d., Mass. Gen. ligoninėje, mirė, tris mėnesius sirgęs, Kastantinas Barauskas, 48 metų, gyv. 130 W. 8th St. Paėjo Kuršėnų parapijos. Amerikoje pragyveno 30 metų. Paliko moterį Moniką (Rubinaitę) ir sūnų Adomą. Laidojamas, iš Šv. Petro bažnyčios, liepos 1 d., 9 val. r.

Monikai Barauskienei, LDS 1 kp. narei ir jos sūnui Adomui reiškiame gilią užuojautą dėl jų tėvelio mirties. **LDS Centras.**

NUOŠIRDŽIAI DĖKOJAME

Kleb. kun. P. Virmauskiui, kun. K. Urbonavičiui ir kun. K. Jenkui už dvasinį patarnavimą, mirus mūsų motinai a. a. Konstancijai Kimontienei (Drabavičiūtei); Nukryžiuoto Jėzaus Vienuolyno Seserims iš Cambridge už aprengimą Šv. Pranciškaus drabužiais, ir visiems dalyvavusiems šermenyse ir laidotuvėse.

A. a. Konstancija Kimontienė (Drabavičiūtė) mirė birželio 8 d. š. m. Ji buvo 76 m. amžiaus. Paėjo iš Minkštakių kaimo, Kuršėnų par., Šiaulių apskr. Amerikoje pragyveno 42 metu. Paliko nuliūdime sūnų Igną Kimontą, dukterį Oną Krimelienę, brolį Joną Drabavičių, daug giminių.

Priklausė prie LRKSA 21 kp. apie 30 metų, Amžino Rožančiaus, Maldos Apaštalystės, Šv. Pranciš.kaus, Tretininkų ir Panelės Švč. Nekalto Prasidėjimo dr-jos Cambridge, Mass. Palaidota Fairview kapuose, Hyde Park, Mass. Už jos sielą užprašyta net 43 šv. Mišios.

Nuliūdę,
Ignos Kimontas ir
Ona Krimelienė.

Šviežio Kraujo Dėmė Ant Šv. P. Marijos Statulos Veido

Škotų dienraštis "The Evening News", paduoda Reutero Telegramų Agentūros pranešimą iš Varšuvos, kad nedideliame Chutski miestely, netoli Radom, Lenkijoje, yra maža atvira prie kelio esanti Šv. P. Marijos šventovė. Toje šventovėje, randasi ir brangaus darbo Šv. P. Marijos statula (tik Reutero pranešimas nepasako, kokios rūšies ta statula). Šiomis dienomis keliu pro tą šventovę eidamas vienas bedievis, baisios neapykantos prieš Dievą ir Šv. P. Mariją apimtas, paėmęs rankosna akmenį jį paleido ir pataikė statulai tiesiog į veidą. Tai pamatę toliau toje vietoje ant kelio palei šventovę tuo metu buvusieji kiti žmonės, pradėjo bedievį vytis, norėdami jį sugauti. Tačiau bedieviui tą didelią niekšystę padariusiam, laimingai pasisekė nuo jų pasprukti. Kai žmonės bedievio nepagavę sugrįžo pas Šv. P. Marijos statulą, — jie greitai pamatė, kad statulos veide, lygiai toje pat vietoje, kurion bedievis akmenį mesdamas pataikė, — buvo didelė šviežio raudono kraujo žymė! Žmonių tarpe ūmai kilo didžiausias susijaudinimas! Daugumas tai matydami, ūmai parpuolė ant kelių ir pradėjo karštai melstis, norėdami permaldauti Šv. P. Mariją ir atlyginti Jei, už taip didelį Jos paveikslo išniekinimą. Antrą dieną susirinkę dievoti žmonės, su šiltu vandeniu bandė tą kraujo dėmę nuo Marijos statulos veido nuplauti. Tačiau visos jų pastangos nuėjo veltui!... —Šviežias kraujas, toje vietoje kurion akmuo pataikė, stovi ant veido, ir nieku būdu nebesiduoda nuvalyti. Dvasinė Lenkijos vyriausybė tai sužinojusi, užvedė rūpestingą šio nuostabaus įvykio ištyrinėjimą. Garsas apie šį įvykį greitai visur plačiai pasklido. Gi dabar, visi civiliniai žmonės, kurie tą žinią išgirdę, iš visų, vietų į Chutski šventovę renkasi pasižiūrėti tos stebuklingos statulos, ir pamatę ant jos veido didelę dėmę šviežio kraujo, — visi vienodai tvirtina, kad čia su šia statula, niekas kitas daugiau nebeįvyko, kaip vien tik tiesioginis stebūklas! Ką dvasinė vyriausybė apie šį įvykį pasakys, — tuo tarpu dar nėra žinoma.

J. Butkevičius.

Bostoniečių Dėmesiui

Bostoniečiai, kurie manote vykti Liepos 4 d. į Lietuvių Dieną ir Dainų Šventę, Thompson, Conn., įsigykite tikietus iš anksto, nes transportacijos komisija nori žinoti kiek bus važiuojančių, nes reikalinga iš anksto parūpinti busai.

Suaugusiems ten ir atgal — round trip bilietas $1.75; vaikams, kurie neužima sėdynės arba, du vaikai, kurie sės į vieną sėdynę — 90c.

Bilietus galite gauti pas sekančius veikėjus:

M. Bendzevičienę,
Em. Čeplikienę,
"Darbininko" administracijoj
F. Grendelytę,
p. Januškevičienę,
A. Jocaitę,
p. Janušonienę,
M. Kilmoniutę,
J. Koršuką,
E. Marksienę,
E. Nanartavičienę,
p. Pinelienę,
p. Pinelį,
J. Puodelienę,
O. Siaurienę,
J. Siauris,
A. Sanda,
F. Tuleikis,
V. Ulevičienę,
K. Valatkevičių,
O. Voverienę,
St. Griganavičių,

Busai išeis nuo Šv. Petro par. bažnyčios ant 5-tos gat. ir nuo Darbininko, 366 W. Broadway, 7:45 val. ryt.

Kai Šposininkui Nepadeda Šaukšto...

Vokiečių profesorius Taubmannas, žinomas savo aštriu humoru, buvo kartą pakviestas pas vieną kunigaikštį į balių. Bet kunigaikštis galvojo, kad jeigu prof. Taubmannas nebus gerai nusiteikęs, negalės niekam įgelti. Todėl liepė prof. Taubmannui nepadėti šaukšto. Kada baliuje buvo padėta sriuba, kunigaikštis garsiai pareiškė: "Niekšas tas, kuris nevalgytų sriubos!" Prof. Taubmannas pamatęs, kad jam nepadėta šaukšto, tuoj viską suprato, bet nesumišo. Paėmė duonos, išlaužė minkštimą, plūtą pasmeigė šakute ir taip, kaip su šaukštu sėmė sriubą. Išsėmęs sriubą jis suvalgė tą duonos plutą ir pasakė garsiai: "Niekšas tas, kuris nesuvalgytų savo šaukšto!"

CAMBRIDGE, MASS.

MIRĖ

Birželio 24, staiga mirė Kazimiera Nemeikšienė. Dar buvo jauna moterėlė. Kiek pirmiaus ji sunkiai sirgo. Padaryta jai ir operacija. Paskutiniais laikais buvo jau beveik pasveikusi. Palaidota su bažnytinėmis apeigomis birželio 27, Šv. Mykolo kapuose. Nuliūdime paliko dukterį — vedusią, vyrą ir gentis. Lai Dievas būna jos vėlei gailestingas.

APSIVEDĖ

Birželio 25, Antanas Bušmanas su Juliona Griciūte susišliūbavo. Geriausios kloties šiai poreliai išgyventi moterystės luome iki Dievulis laikys.

Į LIETUVIŲ DIENĄ

Parapijos choras visu uolumu ir smarkumu ruošiasi vykti į Thompsoną, į Lietuvių Dieną, liepos 4. Kad gerai savo užduotį išpildžius, dažnai turi giedojimo repeticijas. Autobusą irgi jau seniai turi užsiprašę.

Gerieji Cambridge'io veikėjai irgi į Thompsoną vyksta. Ten turės Cambridge Nekalto Prasidėjimo parapijos vardu stalą. Kitas štalas bus LRKF 16 skyriaus vardu.

Tikietus automusais važiuoti pardavinėja: Antanas Zaveckas ir Petras Radaitis. Daugelis vyks ir savais automobiliais.

Rap.

PIKNIKAS

Rugpiūčio 28, "Palangoje" žada tikrai įvykti Cambridge lietuvių parapijos rudeninis piknikas. "Palanga", tikrai nuo senų laikų cambridge'iečių pamylėta. Tokią vietą nebereikalo visi mėgia. Ten oras tyriausias, medžiai žaliausi. Ežeras malonus, pievos gražios. Palangoje yra visiems vietos ir pasivaikštinėti, ir pažaisti, ir pasimaudyti... Visi kas gyvas ir gali žada rugp. 28, vykti į "Palangą". *Pranešėjas.*

KUN. A. PEREDNA

Kun. K. Peredna, M. S. birželio 19, laikęs primicijas, pasisvečiavęs apie porą savaičių pas kleboną, gentis ir pažįstamus liepos 2, apleidžia Cambridge ir vyksta į Altamount, N. Y. Ten gaus paskyrimą savo darbuotei. Gal kartais teks Indijoje misijonieriauti. Geriausios jam kloties jo darbuotėje. Z.

PRANEŠIMAS

Šiuomi pranešama lietuviškai - katalikiškai visuomenei, kad ALRK Naujos Anglijos Federacijos Apskričio Piknikas įvyks liepos 17 d., š. m., Palangos parke, Methuen, Mass. (Šale Lawrence). Kviečiami visi skyriai ir pavieniai asmenys dalyvauti šiame piknike.

RENGĖJAI

DIDŽIAUSIAS METINIS

PIKNIKAS

Rengia Stepono Dariaus Postas Nr. 317
Amerikos Legijonas

Liepos 4, d. 1938

OAKLAND GROVE — KEISTUČIO PARKE,
East Dedham, Mass.

Bus šokiai prie geros orkestros. Skaniausių valgių ir gėrimų. Busai eis nuo Posto namo C ir Athens St., pirmas 10 val., o kiti kas pusę valandos. Kelionė į abi puses 40c.

Visus Kviečia RENGĖJAI.

SVEIKATA—TURTAS

Netekus sveikatos, nemiela nei gyvent. Turtuolis atsižada ir turtų, kad tik būt sveiku. Broli ir Sese, jeigu tu įvertini sveikatą ir ją brangini, tai prižiūrėk ją. Jausdamas skausmus, kaip tai: reumatizmą, rankų kojų gėlimą, nikstelėjimą, nuovargį, šaltį, rankų-kojų tirpimą, dieglius, tuojaus reikalauk . DEKSNIO GALINGOS MOSTIES, sudarytos iš daug skirtingų gamtos elementų iš tolimų svieto kraštų, girių, visokių medžių aliejų, šaknų ir žolių, kuri turi savyje galingą šilumą, šildydama kaipo saulės spinduliais, sunaikina reumatiškus skausmus ir palengvina žmogui. Deksnio Galinga Mostis tūkstančiams pagelbėjo, pagelbės ir tamstai. GARANTUOJAM, kad, pavartojus kelis sykius, aplaikysi palengvinimą ar pinigus grąžinam.

Kaina 75c., $1.50 ir $3.00.

Aplaikom šimtus laiškų su padėkavonėmis iš skirtingų pasaulio kraštų, kuriems pagelbėjo. Klauskite visada taip DEKEN'S OINTMENT.

PASARGA: Jeigu nori aplaikyti tikrąją Deksnio Galingą Mostį ir pasekmes, tai visada klausk taip: DEKEN'S OINTMENT ir neklausykite nei jokių kitų pasiulijimų, kad kas ir siūlytų.

Visada žiūrėkite, kad būt užrašyta DEKEN'S OINTMENT, tai tik tada aplaikysite tikrąją Deksnio Galingą Mostį. Parsiduoda visur.

DEKEN'S OINTMENT CO.,
Hartford, Conn.
Reikalaunam Agenčių ir Agentų.

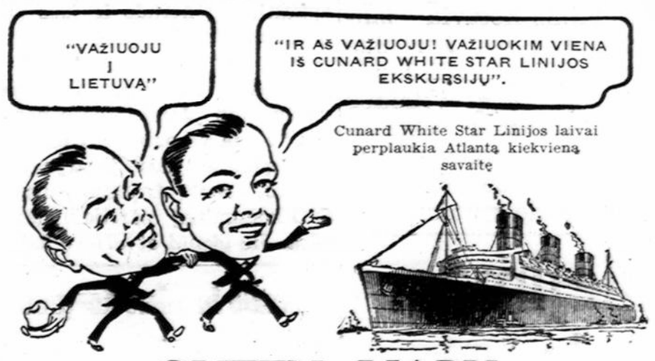

QUEEN MARY
pasaulio naujausias laivas
ir kiti panašiai žymūs Cunard White Star laivai

BERENGARIA AQUITANIA BRITANNIC GEORGIC

SPECIALĖ EKSKURSIJA

Amer. Liet. Laivakorčių Agentų Są-gos Ekskursija

Aquitania — Liepos-July 16

Ar norite žinoti, kaip galima gimines atvežti iš Lietuvos?
Atsiųskite laišką, prašydami "Prepaid Booklet". Gausite veltui!
Aiškesnių informacijų ir rezervacijų reikalais kreipkitės į

L. J. Stasikelis, 233 Pleasant St., Gardner, Mass.
A. K. Neviackas, 1122 Washington St., Norwood, Mass.
G. Kyba, Amerikos Lietuvis, 14 Vernon St., Worcester, Mass.
DARBININKAS, 366 West Broadway, South Boston, Mass.

CUNARD WHITE STAR

Visoki Reikmenys

For Beauty and Comfort

Parduodame prieinamiausiomis kainomis maliavą, sieninį popierą, daržams įrankius. Mes esame Venetion Blinds fabriko agentai, parduodame langams uždengti stelažius —„screens, langams užlaidas visokių rūšių. Pašaukite mus apskaitliavimui. Nieko neskaitome už apskaitliavimą ir įdėjimą, nežiūrint kaip toli ir neatsižvelgiant ar bus didelis ar mažas užsakymas.

Mes specializuojamės Venetion Blinds dėl profesionalų ofisų. Venetion Blinds yra nebrangios ir labai gražiai atrodo.

UNIVERSITY HARDWARE CO.
1079 Cambridge St., Cambridge, Mass.
Tel. TRO — 9263
Savininkai: J. Snapkauskas ir H. Baxendale

GRABORIAI

S. Barasevičius Ir Sūnus
SENIAUSIAS ŠIOS VALSTYBĖS LIETUVIŲ GRABORIUS ir BALSAMUOTOJAS
Turi Notaro Teises
254 W. Broadway,
SO. BOSTON, MASS.
Tel. SOU Boston 2590
Gyven. vieta: 838 Dorchester Ave.
Tel. COLumbia 2537.

Tel. SOU Boston 1437
Joseph W. Casper
(Kasperas)
LIETUVIS GRABORIUS ir BALSAMUOTOJAS
NOTARY PUBLIC
502 East Broadway,
So. Boston, Mass.
Patarnavimas Dieną ir Naktį.
Residence: 198 M St., So. Boston.
Tel. SOU Boston 3960.

Tel. SOUth Boston 0815
D. A. Zaletskas
GRABORIUS-BALSAMUOTOJAS
Patarnavimas Dieną ir Naktį
Funeral Home ir Res.
564 East Broadway,
SO. BOSTON, MASS.
Notary Public

James B. Cotter
GRABORIUS
12 Freeman St.,
STOUGHTON, MASS.
Biznio Tel. 236-W
Namų Tel. 236-R

ĮVAIRŪS SKELBIMAI

Juozas M. Dilis
Laikrodininkas
Parduodu įvairiausios rūšies auksinius ir sidabrinius daiktus.
Taipgi ir pataisau.
366 WEST BROADWAY
So. Boston, Mass.

Peter P. Plevack
(Plevokas)
Stogų dengėjas ir taisytojas.
Taiso ir stato kaminus.
Geras Darbas — Kainos Žemos
TURI 25 METŲ PATYRIMĄ
324 E St., So. Boston.
TEL. SOU 1452 — 9419
Apskaitliavimai ir patarimai dykai

Pechell Shoe Store
JUOZAS PEČIULIS, Savininkas
447 Broadway, So. Boston
Parduodu Overglobe ir kitų išdirbyščių čeverykus: vyrams, moterims ir vaikams.

Telephone
SO. BOSTON
1058
Bay View Motor Service
STUDEBAKER
Automobilių ir Trokų Agentūra
Taisome visokių išdirbysčių auto mobilius. Taisymo ir demonstravimo vieta:
1 Hamlin St., ir E. 8th St.,
SOUTH BOSTON, MASS.
Joe. Kapočiūnas ir Peter Trečiokas Savininkai.

DAKTARAI

Tel. SOU Boston 2805-R
Lietuvis
OPTOMETRISTAS
Išegzaminuoju akis priskiriu akinius, kreivas akis atitiesinu ir amblijoniškose (aklose) akyse sugrąžinu įviesą tinkamu laiku.
J. L. Pašakarnis, O. D.
447 BROADWAY, So. Boston.

Lietuvis Dantistas
A. L. Kapočius
251 W. BROADWAY,
So. Boston, Mass.
TEL. SOU Boston 2660
Ofiso valandos nuo 9 iki 12, nuo 1:30 iki 6 ir nuo 6:30 iki 9 v. v Seredomis nuo 9 iki 12 val. dieną. Subatomis nuo 9 iki 6 val. vakare Nedėliomis nuo 9 iki 12 val. dieną (pagal sutartį)

Tel. TROwbridge 6330.
John Repshis, M. D.
(REPŠYS)
Lietuvis Gydytojas
Ofiso Valandos: 2 — 4 ir 6 — 8.
278 HARVARD STREET,
Kampas Inman arti Central Sq.,
Cambridge, Mass.

ADVOKATAI

Tel. SOU Boston 3520
Advokatai Šalnai
DARBININKO NAME
366 Broadway,
South Boston, Mass.

John J. Grigalus
(Grigaliunas)
ADVOKATAS
598 East Broadway,
SO. BOSTON, MASS.
Tel. 1761 Room 3
Residence:
16 Thomas Pk., Tel. S. B. 1043

Prisiekęs Advokatas
Juozas B. Gailius
Veda visokias provas.
Daro visokius legalius dokumentus
317 E St. (Kampas Broadway)
South Boston, Mass.
Telefonas: SOU Boston 2732
Namų: TALbot 2474

ĮVAIRIOS ŽINIOS

DARYS BEDIEVIŠKUS JUDOMUOSIUS PAVEIKSLUS

MASKVA, birž. 30, — Rusijos Meno ir gamtos mokslų akademijos viršininkas paskyrė specialę komisiją studijuoti, teirautis kaip geriau "moksliškais" būdais būtų galima skleisti propagandą prieš Dievą. Laikraštis "Antireligiosnik" sako, kad daugiau bus rūpinamąsi, kad pagaminus judomųjų paveikslų, kurie bus griežtai prieš Dievą ir religiją. Į tą komisiją įeina Rusijos bedievių sąjungos viršininkai ir technikai. Tai ką komunistai gali atsakyti į tokį Rusijos bedievių - komunistų užsimojimą? Ar ir dabar sakys, kad komunizmas nepaneigia Dievo, religijos? Komunistų melą įrodo jų darbai.

Geležinkelininkų Auka — 500 Šautuvų Ir 7 Kulkosvaidžiai

KAUNAS, birželio 26 d. — Šaulių Sąjungos 19 metų šventės proga geležinkelininkai įteikė šauliams 500 šautuvų ir 7 kulkosvaidžius. Tai yra ne tik graži dovana, bet ir aiškus įrodymas, kad lietuvis už tėvynės laisvę pasiryžęs viską atiduoti.

Ar Bus Bedievių Kongresas Amerikoje?

NEW YORK, birž. 30, — Pasaulinis bedievių kongresas bus laikomas Jungtinėse Amerikos valstybėse, 1939 metais, jei Katalikai, protestantai ir žydai nesiims priemonių jį sulaikyti. Šių metų kongresas turėjo būti Belgijoje, bet tos šalies gyventojai nusistatė komunistų neįsileisti, ir jie savo kongresą turėjo atidėti ir ieškoti vietos kitur. Jie dabar yra paskelbę kongresą laikyti Londone, tačiau Anglijos gyventojai organizuojasi, protestuoja ir reikalauja valdžios bedievių neįsileisti. Anglijos seime norima pravesti įstatymą, kad svetimšaliai bedieviai visai nebūtų įleidžiami į šalį.

Ar Amerikoje toks kongresas įvyks, tai priklausys kaip mes į tai žiūrėsime. Jei veiksime, protestuosime, visi pabusime, tai tikrai neįvyks. Reikia darbo.

Šimtai Tūkstančių Dalyvavo Pavasarininkų Kongrese Lietuvoje

KAUNAS, Lietuva — Birželio 27 d., Pavasarininkų organizacijos kongreso išvakarėse suvažiavo iš Lietuvos šimtai tūkstančių žmonių, tarp kurių apie 50,000 jaunuolių. Kongresas prasidėjo pontifikalėmis šv. mišiomis, kurias atnašavo J. E. vyskupas T. Matulionis. Kongresas prasidėjo birželio 28 dieną ir užsibaigė birželio 29 d. Pavasarininkai šįmet mini savo organizacijos 25 metų sukaktį. Visoje Lietuvoje vyko Pavasarininkų Jubiliejaus minėjimas nuo pradžios metų. Tai buvo pasiruošimas Jubiliejiniam Kongresui.

Jubiliejiniame Kongrese dalyvavo šimtai Katalikų Bažnyčios vadų ir vyriausybės atstovai. Taipgi dalyvavo ir Amerikos lietuvių katalikų vadai, kurie šiais metais nuvyko į Lietuvą, tarp kurių ir Lietuvos Vyčių Centro Pirmininkas, inž. A. Mažeika ir kiti vyčiai. Vyčiai per savo pirmininką įteikė Pavasarininkams specialų sveikinimą.

LKJ "Pavasario" Federacijos Protektorium yra mums žinomas J. E. vyskupas Mečislovas Reinys; Federacijos Garbės Pirmininkas Dr. Juozas Eretas, ir Federacijos Vyriausias Vadas Dr. Juozas Leimonas. Visi trys garbingi vadai lankėsi pas mus Amerikoje.

Pavasarininkų organizacija gimė dar prieš 25 metus, sunkiais Rusijos priespaudos laikais. Pavasarininkai pergyveno ir pasaulinį karą, ir jie pasižymėjo kovose dėl Lietuvos nepriklausomybės. Pirmas Lietuvos savanoris, kuris žuvo už tautos nepriklausomybę ir laisvę, tai buvo Pavasarininkas, Povilas Lukšys. Daug pavasarininkų ilsisi kapuose, kurie žuvo garbingose kovose ties Giedraičiais, Širvintais ir kitur. Taigi Pavasarininkai ne tik džiaugiasi savo organizacijos jubiliejumi, bet taip pat džiaugiasi su visa mūsų tauta Lietuvos nepriklausomybės 20 metų sukaktimi.

Sveikiname "Pavasario" organizaciją ir Pavasarininkus! Gyvuok ir dirbk Dievui ir Tėvynei!

Dr. M. Aukštikalnis,
LDS 5 kp. narys, ir jo žmona dalyvavo LDS Seime. Jis išrinktas į LDS Propagandos Komisiją.

Ligų Epidemijos

Lenkų spauda rašo, kad Vilniaus vaivadijoje keletoje vietų buvo pastebėta susirgimai užkrečiama liga, kurią gydytojai vadina Brando liga. Užsikrėtusiems ta liga sutinsta pilvas ir pakyla temperatūro. Susirgusieji izoliuojami.

Taip pat Naugardėlio vaivadijoje, Žyhalkų kaime, pasireiškė epidemija ligos, kuri panaši į Heine - Medine ligą. Serga daugiausia vaikai, iš kurių ten keturi jau mirė. Sergančiųjų vaikų kraujas dabar siunčiamas į Varšuvą, kad analizų būdu galima būtų pažinti tikrąją ligą. Ryšy su šios ligos epidemija apylinkėje laikinai uždarytos visos mokyklos.

Amerikos Lietuvių Pasirodymai Lietuvoje

KAUNAS, birželio 28 dieną— Šiomis dienomis "Pirmyn" choras koncertavo Kauno radijofone. Birželio 25 ir 26 dieną jaunalietuvių (tautininkų - bespalvių) dienos šventėje Šiauliuose "Pirmyn" choro koncertai susilaukė didelio pasisekimo. Be to, Teatro Studijoje Kaune Amerikos lietuviai suvaidino Bartkevičiūtės "Amerikiečiai Lietuvoje".

LDS Seimas Praėjo Entuziastingai

(Pradžia 1 pusl.)

darbininkas išnaudojamas ir pavergiamas. Iškeltas sumanymas įkurti LDS Propagandos Fondą. To fondo komisijon išrinkti šie: kun. S. P. Kneižis iš Norwood; Dr. M. Aukštikalnis (Colney) iš Waterbury, ir p. J. Glavickas iš Worcester. Propagandos fondo darbo laukas platus, apimantis ne tik LDS organizaciją, bet ir visą mūsų išeivijos darbininkiją, kuriai reikalinga pagelba. Tikimės, kad mūsų išeivijos šviesesnioji darbininkija ir vadai tą Propagandos fondą paims arčiau širdies ir stos komisijai į pagelbą.

Tai pirmos seimo dienos darbas turi būti susilauks mūsų visos lietuviškos katalikiškos visuomenės pritarimo.

NAUJOS KONSTITUCIJOS PROJEKTAS

Antradienį, birželio 28 d. seimas prasidėjo gedulingomis šv. mišiomis, 8 val. ryte, Šv. Roko par. bažnyčioje. Šv. mišias atnašavo pats organizacijos pirmininkas, kun. J. Švagždys už mirusius LDS narius. Po šv. mišių, atstovai papusryčiavę susirinko į Romuvos parko svetainę pradėti antros dienos seimo sesijas. Perskaityta sveikinimai laiškais ir telegramomis. Tuoj po to pradėta svarstyti naujos konstitucijos projektas. Konstitucijos projektas su mažomis pataisomis priimtas ir nutarta, kad Konstitucijos komisija tą projektą pertvarkytų ir išsiuntinėtų LDS kuopoms svarstyti, daryti pataisas ir su jomis grąžinti komisijai, kuri paskelbs organe "Darbininke". Galutinai priims tik sekantis LDS Seimas.

Seimas nutarė iškilmingai minėti savo Sidabrinio Jubiliejaus sukaktį 1940 m. Išrinko į Jubiliejaus minėjimo rengimo komisiją šiuos asmenis: kun. J. Petrauską, A. Peldžių ir A. F. Kneižį. Išrinktoji komisija kvies apskričius ir kuopas į Jubiliejaus minėjimo komisiją, kurie darbuotusi kolonijose.

Seimas vienbalsiai nutarė steigti kolonijose prie LDS kuopų informacijų biurus, kurių pareiga teikti darbininkams įvairias informacijas. Be to, seimas atsišaukia į visus LDS narius, kad jie šiais nedarbo laikais vieni kitiems padėtų surasti darbus, sušelptų nelaimėje ar nedarbo prispaustus darbininkus, ir bendrai patys stotų į kovą ir kitiems padėtų už geresnes darbo ir gyvenimo sąlygas.

Seimas vienbalsiai išrinko tą pačią Centro Valdybą, būtent: Pirm. kun. J. Švagždys; Vice-Pirm. kun. P. M. Juras; Sekr. Antanas F. Kneižys; Finansų Sekr. A. Peldžius; Ižd. p. Ona Siaurienė; Kontrolės komisija— kun. P. Juškaitis, p. Danielius J. Averka ir p. L. Kumpa. Dvasios Vadą skiria Kunigų Vienybė.

Padėkota kleb. kun. J. Švagždžiui, kun. J. Petrauskui, kun. A. Baltrušiūnui ir LDS 2 kp. valdybai ir seimo rengimo komisijai už seimo surengimą ir vaišes. Tuo ir baigtas, sukalbėjus maldą, LDS 23-čias Seimas.

p. J. Glavickas,
LDS 108 kp. narys ir atstovas, LDS 23-me seime, Montello, Mass., išrinktas į LDS Propagandos Komisiją.

Dariaus-Girėno Paminklas Statomas Prie Valstybinio Stadiono

Kaunas, birželio 25 dieną, Dariaus - Girėno paminklo statybai paruošiamieji darbai visai baigti. Liepos 17 dieną bus pašventintas Dariaus - Girėno paminklui, kuris statomas prie Valstybės Stadiono, kertinis akmuo.

Giedraičiai

Sulenkėjusieji Bernai Įžeidžia Krauju Laistytą Žemę

Užmezgus Lietuvai diplomatinius santykius su Lenkija labai pasipūtė ir taip jau nesukalbami kai kurie lenkuojantieji. Pavyzdžiui, Dubingių miestely vienas sulenkėjęs bernas numetęs ant žemės penkių litų monetą, spardė ir daužė koja joje esantį vyties ženklą. Per kariuomenės - visuomenės šventę, Giedraičiuose, po įteikimo ginklų, vienas sulenkėjęs priėjo prie vieno šaulio ir juokdamasis klausė, ar nesiruošia jie lenkų šaudyti. Bet ypatingai biauriai pasirodė tas jų elgesys š. m. 26 gegužės. Šią dieną Giedraičių pavasarininkai suruošė didelę eiseną prie jų iniciatyva pastatyto Vilniaus Kryžiaus pafrontėje. Eisena buvo religinė su giesmėmis. Prie kryžiaus buvo gegužinės pamaldos ir atatinkamas pamokslas apie lietuvio troškimą į Vilnių prie Aušros Vartų. Visa tai labai nepatiko vietiniams sulenkėjusiems, kurie įsidrąsinę viešai tyčiojosi iš tų pamaldų, biauriai juokėsi iš pavasarininkų ir jų vadų. Tas pasityčiojimas buvo toks biaurus ir ciniškas, kad žmonės, kurie visa tai aplink stovėdami girdėjo, baisiai pasipiktinę tuo nepaprastu sulenkėjusių bernų chuliganiškumu. Tarpe jų vienas ypatingai pasižymėjo, kurio namuose veikia "Pochodnios" lenkų mokykla.

Kas dar pažymėtina, kad šiuo kartu žmonėms iš okupuotos dalies ir iš tolo net žiūrėti buvo uždrausta.

Būkime kantrūs! Atsilyginkime gerumu už blogą — išmintingai. Žiūrėk kokį linksmą kvapą duoda gėlės kuomet mindžiojamos.

Visi mėgsta linksmą žmogų — jis ir kitus palinksmina — prajuokina.

Seimo Šeimyniška Vakarienė

Šiame seime atstovai patyrė Brocktoniečių vadų ir darbininkų nuoširdumą, vaišingumą. Pirmos seimo dienos vakare surengė šeimyniską vakarienę atstovams pavaišinti, toje pačioje svetainėje, kur vyko seimo sesijos. Vakarienės ir seimo rengimo komisijos vyriausiu šeimininku buvo kun. J. Petrauskas. Vakarienė buvo gausi įvairiais valgiais, ir kas visus nustebino, kad rengėjai tą vakarienę davė atstovams ir svečiams dykai. Tai retenybė, kurią tik gali duoti Brocktoniečiai katalikai darbininkai ir jų vadai. Toks jau Tėvo J. Švagždžio pageidavimas ir tam nuoširdžiai pritarė ir įvykdė kun. J. Petrauskas ir jo pagelbininkai.

Vakarienės metu pasakyta nuoširdžios kalbos. Kalbėjo šie: Dr. J. Kvaraciejus, mokytojos Belkiūtė ir L. Šukytė, Dr. Gorman (Gumauskas), muz. P. Sakas, p. K. Čibiras, kun. A. Baltrušiūnas, p. D. J. Averka, kun. Kvaraciejus, A. F. Kneižys ir namų šeimininkas kun. J. Švagždys.

Toastmasteriu buvo adv. Julė Jakavonytė, kuri labai sumaniai vedė programą. Kalbas pajvairino muziko J. Vaičaičio vedamas choras gražiomis lietuviškomis dainelėmis, kurias labai gerai sudainavo. Laukiame kada šis choras pasirodys per radio Darbininkų Radio programoje.

Šios šaunios vakarienės šeimininkėmis buvo: pp. Ona Gurečkienė, Marijona Pivariūnienė, Marijona Mack, Julė Česnauskaitė ir Adėlė Stankiūtė. Pagelbėjo — Adomas Česnauskas.

Kleb. kun. J. Švagždys labai nuoširdžiai priėmė svečius atstovus ir pavaišino klebonijoje.

Nors per abi dienas lietus smarkiai lijo ir lietus slopino atstovų nuotaiką, bet Brocktoniečių nuoširdumas ir vaišingumas viską nustelbė ir palaikė kuopuikiausią nuotaiką, už tai visi atstovai nenoromis vyko iš Brocktono į namus su dideliu pasiryžimu dirbti LDS organizacijai ir bendrai visos darbininkijos gerovei.

Valio, Brocktoniečiai!

Geležinkelių Darbininkai Protestuoja Algų Sumažinimą

CHICAGO, ILL. birž. 30, — Geležinkelių kompanijos paskelbė, kad darbininkų algos bus sumažintos 15 nuošimčių. Darbininkai prieš tokį kompanijų parėdymą griežtai protestuoja ir žada išeiti į streiką, jei kompanijos savo sumanymą įvykdys. Darbininkai įrodinėja, kad jų algos ir taip yra mažos. Kaikurie jų tegauna po 28 centus į valandą ir dabar nuo jų dar reikalaujama 15 nuošimčio mažiau. Daugelis darbininkų sako, jų algos tokios žemos, kad jie nepadaro daugiau kaip $60.00 į mėnesį. Dalykų žinovai, kaip tai prelatas Haas, senatorius Wagner, LaFollette ir New Yorko mayoras LaGuardia pareiškia, kad geležinkelių kompanijų viršininkai tik šįmet tūkstančiais dolerių pakėlė savo algas ir dabar reikalauja, kad sumažinti skurdžiai gyvenančių darbininkų algas. Tai baisus neteisingumas. Jei geležinkeliai neuždirba tiek, kiek pirma, tai lai kompanijų viršininkai nukerta kelius tūkstančius dolerių kasmet nuo savo algų, ir tada nereikės mažinti darbininkų algų. Valstybės vyriausybė čia turėtų padaryti geresnę tvarką.

Kantata Apie Darių Ir Girėną

KAUNAS — Liepos 17 d. sueina penki metai, kai pasiryžėliai lietuviai lakūnai — Darius ir Girėnas — perskridę padangėmis platųjį Atlantą, prie pat tėviškės slenksčio neteko jaunų gyvybių. Šiomis dienomis didvyrių garbei išeina atspausta plati ir dailiai suharmonizuota kantata. Ją sukūrė Alytaus gimnazijos muzikos mokytojas St. Navickas, pagal J. Paukštelio žodžius: "Argi ne jūs per platųjį Atlantą". Šiuo muzikos kūriniu — kantata ir muzikoje bus įamžinti mums brangių lakūnų atsiminimas.

Išmokime užmiršti visus mums artimo padarytus užgavimus. Bus sveikiau.

RUSIJOJE GAUSIOS JAUNIMO SAUŽUDYSTĖS

ROMA, Italija, birž. 30, — Italų laikraštyje, "Vita e Pensiero", Umberto Caramone, rašo apie Rusijos jaunimo baisias saužudystes. Jis sako, kad Rusijos sovietų valdžia dedanti visas pastangas, kad jaunimo saužudystes sumažinti, bet veltui. Pirmiau laikraščiai paskelbdavo nusižudžiusiųjų vardus ir pavadindavo juos "bailiais", bet dabar tų saužudyščių tiek daug, kad spauda jau net nebeskelbia vardų. Italų rašytojas sako, kad saužudyščių priežastys yra bolševizmo vaisiai. Jaunimas užaugęs, be religijos principų, be dorovės dėsnių, neturėdami jokių aukštesnių idealų, mato gyvenime tuštumą ir beviltį. Neturėdami dorovės pagrindų jie negali gyvenimo tvarkyti kaip žmogui pridera. Jaunas protas ieško tiesos, nori savo mintis išreikšti. Komunizmas jiems tai neduoda. Nepadoras gyvenimas veda prie saužudyščių.

Milijonai Žiurkių Sunaikino Aerodromą

Mokuj-Bhime, netoli Karačio, Šiaurės Indijoje, britai neseniai baigė statytis naują aerodromą. Tačiau pe kelių dienų naujojo aerodromo žemė daugelyje vietų įgriuvo. Išaiškinta, kad toje vietoje, po žeme buvo įsitaisę lizdus ištisi milijonai žiurkių, kurios ir sugriovė naująjį aerodromą. Prieš žiurkes buvo pavartoti nuodai, nuodijamosios dujos ir net ugnis, bet visų žiurkių išnaikinti nepavyko jokiomis priemonėmis. Dėl to, kaip rašo užsienio spauda, aerodromą teko perkelti į kitą vietą.

Su Lenkais Sudaryta Orinio Susisiekimo Sutartis

Kaunas, birželio 22 dieną sudaryta lietuvių - lenkų orinio susisiekimo sutartis.

'Pirmyn' Choras Iškilmingai Sutiktas Kaune

Kaunas, birželio 23 dieną Amerikos lietuvių choras "Pirmyn" atvyko į Kauną, ir iškilmingai sutiktas valdžios, organizacijų ir visuomenės atstovų.

Paieškomi:

VINCAS, sūnus Adomo, JOZĖNAS, gimęs Gaižūnų kaime, Linkuvos valsč., Šiaulių apskr. 1884 m. lapkričio mėn. 17 dieną; iki 1902 m. gyvenęs Philadelphia, Pa. Jam priklauso dalis jo brolio JUOZO JOZĖNO Palikimų. Jei Vincas miręs, jo įpėdiniai prašomi atsiliepti į Lietuvos Gen. Konsulatą New Yorke.

VINCAS, sūnus Jono, BANYS, taipgi žinomas kaipo William Banis, gimęs Šudonių kaime, Butrimonių valsč. 1872 m. lapkričio mėn. 2 d. Jam priklauso dalis jo brolio Andriaus Banio palikimų. Vincas Banys arba apie jį žinantieji asmenys prašomi atsiliepti į Lietuvos Gen. Konsulatą New Yorke. Adresas: Consulate General of Lithuania, 16 West 75th Street, New York, N. Y.

VALGOMŲJŲ DAIKTŲ KRAUTUVĖS

Pirkti pas biznierius mėsą, vaisius, daržoves ir kitokius daiktus, kurie skelbiasi "Darbininke" apsimoka, nes jie parduoda šviežius produktus ir maloniai patarnauja. Nuėję į bilę kurią krautuvę pasakykite, kad jų skelbimą matėte "Darbininke".

Povilas Bushmanas
48 CRESCENT AVENUE,
Telephone COLumbia 6702
29 SAVIN HILL AVENUE,
DORCHESTER, MASS.

K. Šidlauskas
918 E. BROADWAY,
Tel. SOUth Boston 9367
Pristatau ICE CREAMĄ ir užkandžius piknikams ir visokiems parengimams.

Perkins Sq. Cash Market
POVILAS BALTRUŠIŪNAS, Sav.
490 Broadway, Tel. SOU 3120
SO. BOSTON, MASS.

Profesionalai, biznieriai, pramoninkai, kurie skelbiasi "Darbininke" tikrai verti skaitytojų paramos.
Visi skelbkitės "Darbininke".

Draugijų Valdybų Adresai

LIETUVOS DUKTERŲ DR-JOS PO GLOBA MOTINOS ŠVČ.

Pirmininkė — Eva Marksienė, 625 E. 8th St., So. Boston, Mass. Tel. So. Boston 1298
Vice-Pirm. — Ona Venienė, 311 K St., So. Boston, Mass.
Prot. Rašt. — Ona Ivaškienė, 1514 Columbia Rd., S. Boston, Mass.
Fin. Rašt. — Marijona Markoniutė, 4115 Washington St., Roslindale, Tel. Parkway 0558-W
Iždininkė — Ona Staniuliūtė, 105 West 6th St., So. Boston, Mass.
Tvarkdarė — Ona Mizgirdienė, 1512 Columbia Rd., So. Boston.
Kasos Gl.—Marijona Aukštikalnienė, 111 H St., So. Boston, Mass.
Draugija savo susirinkimus laiko kas antrą utarninką mėnesio, 7:30 val. vakare, pobažnytinėj svetainėj.
Visais draugijos reikalais kreipkitės pas protokolų raštininkę.

ŠV. JONO EV. BL. PASALPINĖS DRAUGIJOS VALDYBA

Pirmininkas, Juozas Švagždys, 601 6th St., So. Boston, Mass.
Vice-Pirm. Albinas P. Neviera, 16 Winfield St., So. Boston, Mass.
Prot. Rašt. Jonas Glineckis, 5 Thomas Pk., So. Boston, Mass.
Fin. Rašt. Aleksandras Ivaška, 1514 Columbia Rd., S. Boston, Mass.
Iždininkas, Andrius Zaleskas, 702 Fifth St., So. Boston, Mass.
Maršalka, Jonas Zaikis, 7 Winfield St., So. Boston, Mass.
Draugija laiko susirinkimus kas trečią nedėldienį kiekvieno mėnesio, 2 val. po pietų, Parapijos salėj, 492 E. 7th St., So. Boston, Mass.

CREMO ALE

Padarytas Tam, Kad Patenkinus Visus!

Atėję į tavernus ar restauranus visuomet prašykite CREMO ALE, kuris yra padarytas iš geriausių miežių ir tinkamai įsendintas.

CREMO galite gauti iš krano ir buteliuose.

Kartą jo paragavę — visuomet norėsite!

Cremo Brewing Co.

BELDEN ST. NEW BRITAIN, CONN.
TEL. NEW BRITAIN, 3700.

DARBININKAS

(THE WORKER)

Published every Tuesday and Friday except Holidays such as New Year, Good Friday, Memorial Day, Independence Day, Labor Day, Thanksgiving and Christmas

— by —

SAINT JOSEPH'S LITHUANIAN R. C. ASSOCIATION OF LABOR

Entered as second-class matter Sept. 12, 1915 at the post office at Boston, Mass. under the Act of March 3, 1870

Acceptance for mailing at special rate of postage provided for in Section 1103 Act of October 8, 1917, authorized on July 12, 1918

SUBSCRIPTION RATES:		PRENUMERATOS KAINA:	
Domestic yearly	$4.00	Amerikoje metams	$4.00
Domestic once per week yearly	$2.00	Vieną kart savaitėje metams	$2.00
Foreign yearly	$5.00	Užsieny metams	$5.00
Foreign once per week yearly	$2.50	Užsienyj 1 kart savaitėj metams	$2.50

DARBININKAS

366 West Broadway, South Boston, Mass.

Telephone SOUth Boston 2680.

Pro Vytautą Nepraeisi

Pereitais metais sukako 550 metų Lietuvos krikšto sukaktis. Tai toks svarbus įvykis, kad jo minėjimas nuaidėjo net į šiuos 1938 metus. Visokio plauko laisvamaniams to jau pasirodė perdaug. Ir prikibo prie katalikų, kad šįmet, girdi, jau 551 metai nuo Lietuvos krikšto, tad gi minėjimas esąs netikslus. Suprantama. Krikštas jiems akis bado, nes patys būdami pakrikštyti, krikščionybę paneigė. Atrado dar ir kitą kabliuką priekaištams užkabinti. Išskaitliavimas esąs netikslus, nes krikščionybė Lietuvoj pasirodė metais, tad reikėtų minėti 687 metų sukaktį.

Tiesa, karalius Mindaugas, drauge su savo dvariškių būriu, apsikrikštyjo 1253 m. Buvo tada padarytos pastangos net įsteigti Lietuvoje vieną vyskūpiją, kuri būtų buvusi tiesioginėj priklausomybėj Popiežiui. Tačiau dėl mažo krikščionių skaičiaus ir dėl paties Mindaugo nuo krikšto atsimetimo, toji vyskupija neilgai išsilaikė. Tad masinis Lietuvos krikštas įvyko 1387 m. Jogailos ir Vytauto Didžiojo laikais. Tą faktą mini istorija ir, jos prisilaikydami, paminėjo jį Lietuvos vyskupai ir šiaip jau spauda. Ot čia atsirado ir trečias kabliukas laisvamaniams prikibti. Girdi, Lietuvos dvasininkija, paminėdama, kad tuo laiku Jogaila tapo lenkų karaliumi, nori paruošti dirvą naujai Lietuvos-Lenkijos unijai.

Bet kaip gi bus su Vytautu? Juk ir jis krikštyjo Lietuvą. Ir ne tiktai ją pakrikštyjo, bet ir rimtai užsimojo visiškai atsiskirti nuo lenkų ir apsivainikuoti Lietuvos karaliumi. Jei taip, tai minėdami Lietuvos krikštą, Lietuvos vyskupai kaip tik turėjo patriotingą tikslą — sustiprinti Vytauto Didžiojo idėją ir su ja Lietuvos nepriklausomybę ir visišką nuo lenkų atsiskyrimą.

Taigi menševikėliams patartina, kad jei kada norės katalikams suduoti, tegu pasirenka tokią lazdą, kuri muša tik vienu galu. **K.**

Bedievių Kongresas Amerikoje

Dar neatlikę savo kongreso Londone, bezbožnikai jau planuoja kitą susivažiavimą 1939 m. New Yorke. Amerikoj jie mano turėsią patogią dirvą bedievybei platinti. Čia yra daug ateivių, o jų tarpe komunistams lengviausia darbuotis. Tame jie turi nemaža prityrimo. Iš pradžių buvo šokę smarkiai pulti religiją, bet patyrę, kad tai sudarys griežtą reakciją, Maskvos įsakymu jie pakeitė savo taktiką. Dabar kol kas palieka tikėjimą nuošaly, o puola socialinę tvarką, pasinaudodami laikinaja depresija ir nedarbu. Tačiau vienam dalyke komunistai negali nugalėti savo kvailo įpročio: rašyti Dievo vardą su mažaja raide. Tas sugadina visą jų darbą. Tikintieji žmonės, matydami tokį Dievo vardo išniekinimą, išsyk prisega komunistams bedievybės lopą. Komunistai gali sau išsijuosę visiems įkalbinėti, kad jie tikėjimui nepriešingi. Veltui jų veidmainingi užtikrinimai. Dievo vardo išniekinimas vienu mostu sugriauja jų argumentaciją. Kaip jie saldžiai bekalbėtų, katalikų akyse jie vis vien bedieviai, o su bedieviais kas gi norės santykiauti?

Tačiau komunistai tur būt spėlioja, kad sekamais metais bedievybei dirva tiek jau bus čia paruošta, kad net ir viešas bedievių kongresas Amerikos visuomenei bus priimtinas. Andai rašydamas apie būsimąjį bedievių kongresą Londone, pareiškiau spėliojimą, kad net sukietėję rusų bezbožnikai prisilaikys švelnesnės taktikos, kad neįžeistų kultūringo anglų skonio. Taip bent jiems elgtis privalėtų, jei turi kiek sveiko proto. Tačiau Amerikoj, jei toks kongresas čia įvyktų, jie plačiau paleis savo burną. Komunistai gerai žino, kad čia yra daug neperkultūringiausių ateivių, kurių skonis daug ką panašus į rusiškąjį. Toki žmonės, jei subedievėję, reikalingi stipriai išsikolioti prieš religiją. Be to, Amerikos ateiviai turi daug laikraščių savo kalboje, anglams nesuprantamoje. Tad bezbožnikai čia nesivaržys jokiais kultūriniais sumetimais. Jie užplukdys mūsų išeiviją tikru bedieviškos literatūros tvanu.

Iš to pigu spėlioti, kad bedievių kongresas gali mums padaryti daug žalos. Tiesa, gerieji katalikai, pamatę tiek bedieviškos veiklos, gali sustiprėti ir užsidegti uolumu prie katalikiškos akcijos, bet šiaudiniai mūsų broliai gali pradėt svyruoti ir neišsilaikyti prieš bedievių puolimą. Tad katalikai iš anksto turėtų subruzti ir protestuoti prieš planuojamą bedievių kongresą Amerikoje. **K.**

Broliai Be Tėvo

"Komunizmas sudarys visų žmonių brolybę", sako Bukharinas, (Pravda, kovo 30, 1934). Bet jei nėra Dievo, tai brolybė tik įsivaizdavimas. Juk brolybė nėra tik žodis sujaudinąs žmogaus jausmus, bet realybė. Broliai yra sūnūs vieno tėvo. Žmonės gali būti broliai, jei turi vieną bendrą tėvą. Bet jei nėra Dievo, tai kas yra tas bendras tėvas ant kurio žmonių brolybė gali būti pagrįsta? Komunizmas, nepripažindamas Dievo buvimo, sako žmonėms: "Jūs elgkitės kaip broliai, bet žinoma, jūs ne broliai".

Tarp brolių turi būti meilė. Tačiau jei žmonės atmeta Dievo įsakymus, tai kas juos bepaskatins prie artimo meilės? O be meilės ar gali būti brolybė?

Komunizmo įkūrėjas, Karolius Marksas, meilės nepripažino. Jis sakė, kad proletariatas turi būti įvestas per neapykantą ir kerštą. Ir Bukharinas, aiškindamas Markso idėjas sako: "Mes sakome, kad Krikščioniškoji meilė, apimanti visus, net ir priešus, yra didžiausias Komunizmo priešas" (Pravda, kovo 30, 1934). Sovietų švietimo ministeris Lunačerskis pasakė: "Mes neapkenčiame Krikščionybės ir Krikščionių. Jie skelbia artimo meilę ir gailestingumą, visa tai yra priešinga mūsų principams. Krikščionių meilė pastoja kelią komunizmo revoliucijai. Šalin su artimo meile; mums reikia neapykantos. Mes turime išmokti neapkęsti, ir tik tada nugalėsime pasaulį".

Tie komunistų žodžiai parodo, kad jie skelbia savotišką brolybę; brolybę be bendro Tėvo ir be meilės. Brolišką meilę jie permaino į neapykantą. Buvo pasakyta "mylėsi savo artimą". Bet komunistai sako: "Neapkęsi savo artimo iš visų savo jėgų".

Komunizmas tai pirma sistema, kurios pagrindinė mintis yra neapykanta. Marksas sakė, kad per neapykantą bus panaikintos žmonių klasės, o paskiau ir neapykanta išnyks, nes nebebus ko neapkęsti. Tačiau kas nežino, kad iš visų žmogiškų piktų palinkimų neapykanta yra tvirčiausia. Ir žmonės, kurie neapykanta ir kerštu ką nors užvaldė, neapykanta ir valdys. Žmogus pasiliks žmogumi. Jei jis neturi Visagalio nurodymų, jei jis nebėra prieš nieką atsakingas, tai kodėl jis negali elgtis pagal savo sumetimų? Tačiau jei visi gyvenime darytų tai, kas jam patinka, koki baisi būtų "brolybė". Sykį susiginčijau su komunistu. Aš jo klausiu dėl kokių priežaščių jis manęs nenužūdo? Po pusę valandos kalbų, komunistas tinkamo atsakymo neturėjo.

Komunizmas paneigdamas Dievą, panaikina principą ant kurio būtų galima sudaryti žmonių brolybę, panaikina pagrindą žmonių lygybei ir atima principus, pagal kuriuos žmonės turėtų savo gyvenimą tvarkyti. Taigi ne komunizmas gali sudaryti žmonių brolybę, bet tik Krikščionybė, kurios svarbiausias pamatas yra meilė. Krikščionybė liepia mylėti artimą, ne dėl savotiškų kokių nors sumetimų, bet dėl Dievo, nes visi esame Amžinojo Tėvo vaikai, Kristaus broliai. *T.*

Katalikybės Nuopelnai Lietuvių Tautai

Šiemet sukanka 550 metų, kai mūsų tauta priėmė Kristaus tikėjimą. Nors tai ir ilgas laiko tarpas, tačiau Lietuva, palyginta su kitomis Europos tautomis, yra **jauniausioji Katalikų Bažnyčios duktė.** Kai pas kaimynus vokiečius krikščionybė įsigalėjo jau 8 amžiuje, o pas rusus bei lenkus 10 amžiuje, lietuviai gi turėjo dar laukti ištisus penkis šimtmečius.

Iki 1387 metų Lietuvos žemę vis dar dengė **pagonybės ūkanos.**

Kodėl gi lietuviai taip ilgai skendėjo savo pagoniškame tikėjime? Kodėl taip nepaprastai suvėlavo priimti krikščionybę? Juk Katalikų Bažnyčia neabejotinai trokšte troško lietuvių atsivertimo prie Kristaus. Atsakymo reikia ieškoti tame, kad Lietuvoje ilgą laiką neatsirado tikrų Evangelijos platintojų. Tiesa, jau 13 amžiaus pradžioje į Prūsus buvo atsikėlę kariški vokiečių vienuoliai, **kryžiuočiais** vadinami. Jie savinosi Lietuvos krikštytojo pareigas ir nepakentė, kad kas kitas jas užimtų. Tačiau kryžiuočiai nebuvo tikę sukrikščioninti Lietuvą, nes buvo atpratę nuo tikrosios Kristaus dvasios. Jų tikslas buvo grobuoniška politika. Kaip misijų priemonę kryžiuočiai tepripažino karą. Daugiau kaip 200 metų, per ištisas aštuonias kartas kryžiuočiai teriojo pagonišką Lietuvą. Krikščionybę jie mums nešė ant kardo galo. O karas, kaip žinome, visuomet gimdo neapykantą. Tokiu būdu tie žmonės, kurių pareiga buvo skleisti tarp pagonių krikščionybę priemonėmis, kaip reikalavo pats jos mokslas, tie, sakau, žmonės pasidarė krikščionybės stabdžiu. Kryžiuočių žiaurumai su lietuviais žemino šių akyse ir pačią krikščionybę, kurią kryžiuočiai gynė ir jai atstovavo.

Jų kruvinus žygius Bažnyčia pasmerkė: "Jūs turite stengtis pagonis ne jūsų vergovei paglemžti, bet atvesti prie Išganytojo". Taip gynė lietuvių teises popiežius Honorijus III ir kiti. Bet kryžiuočiai tų Bažnyčios raginimų nepaisė ir ėjo visiškai kitu keliu. Jiems rūpėjo Lietuvą pirma užkariauti, o tik paskui ją krikštyti. Čia ir glūdi kryžiuočių darbo nepasisekimas. Lietuviai laikėsi senosios religijos ne tiek iš prisirišimo, kiek dėl baimės netekti savo nepriklausomybės. Kryžiuočių atstovaujamoje krikščionybėje jie matė tik pavergiančią galybę, kurią jiems prievarta buvo stengiamasi užmesti. Tame priverstiname krikščioninime ir reikia ieškoti atsakymo, kodėl lietuvių tautoje taip buvo suvėluotas krikštas.

Lietuvos krikštijimo darbas atiteko ne kryžiuočiams. Kai pagoniškos Lietuvos kunigaikščiui Jogailai teko didelė garbė tapti kaimyninės katalikiškos lenkų valstybės karaliumi, tada atsirado patogi proga ramiu būdu tos kaimyninės valstybės pagalba apsikrikštyti.

Nors pagonybė tebebuvo tvirtai įsikerėjusi tautoje, tačiau Jogailai ir Vytautui buvo aišku, kad ji, iš visų pusių apsupta krikščioniškų tautų, nebegalės išsilaikyti. Todėl 1386 m. Krokuvoje Jogaila pasikrikštijo su savo broliais, daugybe lydėjusių bajorų ir kunigaikščių. Vytautas jau buvo 1383 m. kryžiuočių pakrikštytas. Jogaila nieko nelaukdamas jau 1387 m. pradžioje su Lenkijos dvasiškių ir didikų būriu atvyko į Vilnių pagonių krikštyti. Pirmiausia čia buvo sunaikinti svarbiausieji senojo tikėjimo dalykai: užgesinta amžinoji ugnis, iškirsti šventieji miškai, išmušti garbinami žalčiai. Kadangi krikščionybės įvedimas reikalavo tautą nors kiek prie naujojo mokslo prirengti, o atvykusieji su Jogaila lenkų kunigai nemokėjo lietuviškai, todėl pats Jogaila ėmė aiškinti svarbiausias krikščionių tikėjimo tiesas.

Jogaila kartu su krikšto įvedimu įkūrė Vilniuje ir pirmąją Lietuvos vyskupiją, kurią vėliau patvirtino Šventasis Tėvas Urbonas VI. Apskritai krikščionindamas Lietuvą, Jogaila parodė didelį uolumą: jis statė parapines bažnyčias, jas aprūpino žemėmis, šventais rūbais, indais, varpais.

Didelis katalikybės platintojas Lietuvoj buvo ir didysis kunigaikštis Vytautas, kurio statydintų bažnyčių ir dabar yra kaip laisvoj Lietuvoj, taip ir Vilniaus krašte. Visi kiti šio kunigaikščio laimėjimai lietuvių tautai buvo greit svetimųjų rankų iš mūsų išplėšti. Tik Kristaus mokslas pasiliko mums kaip Vytauto Didžiojo testamentas iki šių laikų.

1987 metais nepapkrikštytas liko tik Žemaičių kraštas. Praktiškai žemaičiuose krikščionybė buvo įvesta jau po Žalgirio kautynių, apie 1413 m., kada tas kraštas iš kryžiuočių valdžios atgal atiteko Vytautui Didžiajam.

Taip tat lietuvių tauta ilgai galvojusi sykį ryžtingai pakėlė dešinę ir ant savęs perdėjo Kristaus kryžiaus ženklą. Ir jau 550 metų sukako, kai bažnyčios bokštų varpai tris kartus per dieną primena Lietuvos žmonėms šį kryžiaus ženklą. Jau tiek daug metų praėjo, kai šis kryžiaus ženklas žymi kiekvieno lietuvio atėjimą į šį pasaulį ir lydi jo išvykimą į amžinybę, žymi taip pat kiekvieną svarbesnį jo gyvenimo žygį ir per visą didžiosios Lietuvos kunigaikštijos gyvenimą žymėjo kiekvieną valstybinį aktą.

Krikščionybė suteikė lietuvių tautai aukštesnę religiją. Senoji lietuvių religija tikrai buvo žemesnės rūšies religija. Jos esmė buvo gamtos reiškinių dievinimas ir garbinimas. Kylant tautai į aukštesnius apšvietos laipsnius, ta religija vistiek nebūtų jos patenkinusi. Gamtamokslis, filosofija vistiek būtų ištuštinę tų daiktinių gėrybių dievinimą. Krikščionybė pašalino iš mūsų tautos tuos įsivaizduotus, krikščioniško proto nekontroliuotus dalykus. Krikščionybė mums patiekė vieno, aukščiausio, geriausio, išmintingiausio Dievo sąvoką. Krikščionybė nesibijo kad ir didžiausios mokslo pažangos, nes ji remiasi istorišku Dievo apreiškimu, patenkinančiu kritiško proto reikalavimus. Vietoj fantastinių pasakų, kurios džiugino ir stebino mūsų protėvius, krikščionybė mums atnešė Dievo apreikštąją tiesą.

Krikščionybė padarė gilios įtakos tautos būdui. Lietuviams ir pirma nebuvo svetimas teisingumas, vaišingumas. Bet krikščionybė tas prigimtas dorybes sukilnino ir pagilino. Kaipo aukščiausią gyvenimo normą krikščionybė paskelbė Dievo ir artimo meilę. Tiesa, lietuviai, per 200 metų kovodami su vakarų kaimynais, turėjo gerokai sužiaurėti. Bet krikščionybė ilgainiui ir čia perdirbo lietuvio sielą. Net svetimšaliai šiandien mūsų tautą priskiria prie ramiausių, taikingiausių tautų. Istorikas A. Alekna pažymi, kad lietuviai skyrėsi nuo Maskvos gyventojų tuo, kad šie buvo žiauraus būdo. O vyskupas Valančius, 1852 m. rašydamas Popiežiui raportą, sako, kad Lietuvos žmonių papročiai dori, nesugadinti. Tuo tarpu mūsų kaimynai latviai 1905 m. revoliucijos dienomis nemaža žiaurumo parodė savo baronams. Taip pat rusų liaudis 1918 m. žudė savo buvusius ponus, jų vaikus, degino jų dvarus, išskerdė daug vadinamų buržujų, kurie tačiau nieko bendra neturėjo su išnaudotojais! Tuo tarpu Lietuvos valstiečiai ir darbininkai nei 1905 m. nei tuoj po karo nežudė nei savo baudžiavos ponų, nei jų dvarus plėšė, o tik juos padalino remdamiesi teisiška žemės reforma. Taigi krikščionybės atneštam Dievo ir artimo meilės įstatymui lietuviai neliko abejingi.

Krikščionybė padėjo pagrindą lietuvių tautinei kultūrai. Prieš krikštą Lietuva buvo beraštė. Nebuvo nė vienos lietuviškos mokyklos. Valstybės kanceliarijose buvo rusai ar vakarų Europos žmonės: jei ne jie, tai iš lietuvių niekas nebūtų surašęs savo tautos istorinių žygių. Beraštė ir bemokyklinė tauta, nežiūrint jos didelės kariškos galybės, nebūtų galėjusi sukurti aukštesnės, kitiems imponuojančios kultūros. Tuo tarpu Vytauto laikais krikščioniškoji Europa turėjo apie 40 universitetų.

Lietuvai apsikrikštijus pradėjo kurtis mokyklos. Jas kūrė ne Valstybės vyrai, bet Bažnyčia. Prie Vilniaus katedros vyskupas įkūrė mokyklą, kur jaunuoliai buvo paruošiami tolimesnėms studijoms vakarų universitetuose. 1512 m. Vilniaus vyskupas įsako klebonams steigti parapines mokyklas ir aplinkraščiais nuolat ir nuolat juos prie to darbo skatina. Baigiantis 18 amžiui buvo jau 300 mokyklų maždaug su 5000 mokinių. Mokiniai daugiausia buvo kaimiečiai, ne bajoraičiai.

Pirmąją gimnaziją atidarė vienuoliai jėzuitai Vilniuje, o antrąją Kražiuose. 17 amžiuje įsikuria jų visa eilė. Mokslas čia buvo dėstomas ne lenkiškai, bet tarptautine lotynų kalba. Pirmąją aukštąją mokyklą įkūrė tie patys jėzuitai — tai Vilniaus Akademija, išauklėjusi Lietuvai ne maža intelektualinių jėgų. Po kai kurių atmainų ant tos Akademijos pagrindo buvo 1803 m. įkurtas Vilniaus universitetas.

Katalikų Bažnyčia supažindino lietuvius ir su aukštuoju menu, daile. Lietuvoje buvo pastatyta gražių bažnyčių: Vilniuje, Kaune, Pažaislyje, Telšiuose, Kretingoje ir t. t. Ten neabejotinai buvo globojamas ir muzikos menas.

Pagaliau **katalikybė užkirto kelią mūsų tautos rusifikacijai du kartu: 14 ir 19 šimtmetyje.** Rusų įtaka buvo giliai įleidusi šaknis Lietuvoje dėl glaudžių santykių su bajorija ir cerkve. Rusiškai buvo rašomi Lietuvos valstybės dokumentai. Katalikybė prieš dusų stačiatikybę įkinkė į darbą lotyniškąją kalbą ir taip jai neleido galutinai suvirškinti lietuviškojo elemento.

O kai 19 šimtmetyj Lietuva neteko nepriklausomybės ir pateko rusų valdžion, tada Katalikų Bažnyčia apsupo lietuvių tautą tokiais doroviškos galybės šarvais, į kuriuos sudužo rusų imperializmo galybė. Katalikų kunigai, vadovaujami tokių dvasios milžinų, kaip vyskupas Valančius, 40 metų kovoje už lietuvišką maldaknygę ir mokyklą. Kas suskaitys visus tų garbingų asmenų vardus ir nesuskaitomus knygnešių, kurie kėlė tautinio atsparumo dvasią!

Minėdami tat šias brangias sukaktuves, mes džiaugiamės ir trokštame, kad prieš pusšešto šimto metų mūsų padangę nušviesti Evangelijos šviesa visada žibėtų mūsų žemėje ir ragintų mus kilniems darbams Aukščiausio garbei ir laisvosios tėvynės naudai. Tegul krikščioniškasis idealizmas kaip buvo taip ir bus mūsų šalies stiprybe ir mūsų asmenine laime ir tegul jungia mus į didelę katalikų Bažnyčios šeimą su kitomis tautomis.

Dr. K. Alšėnas, —Ž. P.

Vėl Apsunkino Lietuvių Turtą

Neseniai buvo rašyta, kad uždarytosios "Ryto" švietimo draugijos kuratorius Vilianovskis pasiėmė iš vieno Vilniaus banko 60.000 auksinų, paskolą, užstatydamas "Ryto" draugijos turtą. Dabar, kaip tenka patirti, uždarytosios Lietuvių Šv. Kazimiero draugijos kuratorius taip pat pasiskolino banke 12.000 auksinų, už kuriuos, kaipo garantiją, užstatė lietuvių Šv. Kazimiero draugijos turtą. Kam reikalinga buvo šita antroji paskola — neaišku, nes net draugijos įtarnautojams kuratorius iki šiol nėra nieko mokėjęs.

KUNIGŲ VIENYBĖS SEIMAS

Einant įgaliojimu Centro Pirmininko, Kun. Jono K. Balkūno, dabar esančio Lietuvoje, ir sekant Kunigų Vienybės Konstitucijos, par. 21, šiuomi skelbiu Kunigų Vienybės Seimą, Ketvirtadienį, Rugpiūčio 25 d., 1938 m., 10:00 valandą ryte, Hotel New Yorker, New York, N. Y. Visi Amerikos Lietuviai Kunigai raginami dalyvauti tame Seime.

Kun. K. E. Paulonis,
K V. Centro Raštininkas.

Kun. Al. Bublys, MIC.

R. K. Bažnyčia Ir Dabarties Laikai

(Tąsa)

BAŽNYČIOS UŽDAVINYS NAUJŲ LAIKŲ SOCIALAUS GYVENIMO ATŽVILGIU

Šiandien pasaulis didžiuojasi naujais išradymais, o už vis labiau savo labdaringomis įstaigomis ir įvairiomis bendrovėmis, lygybės ir nepriklausomybės idejomis.

Tačiau, jei mes įsigilinsime į šitą, jei mes rimtai išnagrinėsime Bažnyčios istoriją, tai pamatysime, jog tai Bažnyčioj jau nuo pat jos gyvavimo dienų pradžios viso šito būta, ir dabartinių laikų idėjos, tai anų laikų atbalsis, jog yra tai ta pati giesmė, tiktai gaidos (melodija) paįvairinta.

Dabarties mokslas, be abejo, yra labai iškilęs, pasiekęs aukščiausiojo laipsnio; tačiau, jis yra tiktai tolimesnis išsivystymas to, ką Bažnyčia buvo pasodinusi, auklėjusi, vysčiusi ir dabar tebevysto.

Menas ir dailė, kaip jau pasiskaitymuse buvau minėjęs, yra įgiję savo kilnumo ir sėmę savo įkvėpimo tiktai iš Bažnyčios dvasios ir jos idealų; o dabartinis menas, kursai eina priešingais Bažnyčios idealams takais, pagimdo tiktai dekadentizmą, kubizmą, futurizmą ir panašius "izmus".

Atjautimas žmogaus vargo, pasigailėjimas kentančiųjų, atsižadėjimas savęs artimo labui, visa plati socialių sumanymų, paliečiančiųjų pagerinimą darbininkų būklės, eiga — visa tai jau nebenauja, yra tai ne kas kita, kaip tik atkartojimas ir atnaujinimas viso tai, ką Bažnyčia yra skelbusi pasauliui, ką buvo vykdžiusi, prie ko buvo raginusi, ką ir šiandien ji vykdo ir prie ko skatina.

Socialios darbuotės technika, aprūpinimo jaunimo būdas, sutvarkymas labdaringų įstaigų, įkūrimas įvairių bendrovių, kooperativų yra tai, tiesa, naujųjų laikų nuopelnas, tačiau šitos socialios darbuotės dvasia yra tai ne Darvino, Hekelio, Kanto ir t. p., bet JĖZAUS KRISTAUS dvasia — Išganytojaus, kursai pats save "panaikino", paaukojo iš meilės mums, šitos meilės mus pamokino, šitą meilę žmonijoj platinti pavedė ir įsakė Bažnyčiai, kursai klausančių žmonų širdis uždega liepsnojančios meilės ugnimi!

Didžiausis JĖZAUS įsakymas: "Mylėk DIEVĄ už visą, o artimą, kaip pats save" buvo ir yra tiktai Bažnyčios skelbiamas ir Bažnyčioj auklėjamas. Be Bažnyčios šitas gailestingumo darbas yra nesuprantamas ir pilna prasme neįvykdomas. Daugelis šiandien mano, jog kiekvieno žmogaus pareiga yra tai darbuotis socialioj dirvoj ir darbuojasi, tačiau, nesupranta, ar nenori suprasti, jog darbuojasi Bažnyčios arimuose!

Dabartiniame socialiame gyvenime yra daug priešingumų: tarp turtuolių ir beturčių; tarp turtingųjų lupikų trustų (susivienijimų) ir neturtėlių Šv. Vincento sąjungų; tarp tų, kurie ir darbymety nieko nedirba, kasdien turi šventę, ir tų, kurie šventadieniais neturi poilsio — visi šitie priešingumai tarp dviejų žmonijos dalių yra iškasę tokios neapykantos bedugnę, kuri lyg pragariškoji liepsna liepsnoja, kuri veda žmoniją prie žiauriausiųjų žvėriškumų!

Tiesa, tarp šitos neapykantos ir savymeilybės jau atsiranda naujausiais laikais žmonių, šaukte šaukiančių prie teisingumo ir gailestingumo; ypač išlavintųjų, išmokslintųjų tarpe jau pradedama suprasti aukščiau pastatytųjų ir turtingesniųjų žmonių priedermę iš atžvilgio į neturtingus ir valdinius. Jau išleidžiama įstatymai darbininkų ir bedarbių naudon; pasirūpinama jau našlėmis ir našlaičias; įvedama priverstinasis mokslas, statoma pavargėlių namai, prieglaudos ir ligoninės!

Tačiau, iš kur šita visa yra atsiradę? Gi atskleisk Šv. Evangeliją, pervartyk bažnytiniąją istoriją — tenai rasi: "Mylėk artimą, kaip pats save", "parduok ką turi, išdalyk neturčiams", pamatysi samaritietį, kurs sužeistąjį atidavė priežiūrai! Tenai pamatysi, kaip nuo pirmųjų savo gyvavimo laikų Bažnyčia spietė aplink save varguolius, mokino prasčiokėlius, steigė prie bažnyčių prieglaudas! Tenai susitiksi su Ambroziejais, Augustinais, Grigaliais, Domininkais, Pranciškais, Vincentais Pauliečiais — kur čia visus ir suskaitysi?! Atsimink katekizmą, kuriame tu randi įsakytus gailestingumo darbus: 7 iš atžvilgio į sielą ir 7 iš atžvilgio į kūną!

Kas nori imtis darbo, imti globon apleistąsias sielas, šelpti alkanus, bedarbius, paliegėlius, globoti našlaičius, apleistuosius tėvų vaikus, ginti mergaičių nekaltybę, dorinti paslydusias, tas turi persisunkti tikybiniąja ideja, kuri glūdi Šv. Pauliaus žodžiuose: "Nes KRISTAUS meilė verčia mus" (2 Kor. V, 14).

Šita KRISTAUS meilė sako mums: "Rūpinkis, kad ir menkiausiu ir visų niekingausiu, nes jis turi sielą, už kurią yra pralietas Išganytojo paskutinis kraujo lašelis!"

KRISTAUS meilė ragindavo ir šiandien ragina tūkstančių tūkstančius žmonių atsižadėti savęs, paaukoti net ir savo gyvybę stabmeldžiams apšviesti, dangiškajai tikėjimo kibirkščiai jiems nešti. Nėra meilės be aukos! Sau blogą nepadaręs, kitam gera nepadarysi! Reikia atsižadėti savymeilybės, savo taip vadinamojo ir taip dabartiniais laikais įsigyvenusiojo "nerviškumo" (o iš tikrųjų, tai tik pasileidimo ir nenorėjimo susivaldyti).

Šita meilė sako: Tu duodi ne savo, bet DIEVO dovanų, "nes ką tu turi, ko nebūtumei gavęs?" Kiekvienas šelpėjas privalo šitą gerai įsitėmyti ir nuolankiai prisipažinti, jog ir jisai pats yra daugelio reikalingas. "Kas stovi, tedaboja, kad negriūtų", sako Šv. Paulius.

Šis nuolankumas, ši JĖZAUS KRISTAUS įkvėptoji meilė apsaugos labdarybę, aprūpinimą darbininkų reikalų, valdininkiją ir žodžiu sakant, visus vadus nuo paviršutiniškojo atlikimo savo pareigų iš atžvilgio į valstybę ir Bažnyčią. Šita meilė ir nuolankumas suminkštins galiūnų širdis iš atžvilgio į darbininkus!

Iš visa to, ką esu minėjęs, yra aiški išvada, jog Bažnyčia ne tiktai turi teisės kištis į visuomeninį žmonijos gyvenimą, bet turi priedermės pridaboti, kad socialus gyvenimas būtų tvarkomas sulyg jos nustatytais nurodymais, kadangi šitie nusistatymai ir patvarkymai yra ne žmonių, bet paties DIEVO per Bažnyčią paduoti!

Kad Napoleonas I, būtų paklausęs popiežiaus Pijaus IX, įspėjimų, tai gal ir šiandien kitaip būtų gyvavusi Prancūzija.

Kad pasaulis savo gyveniman būtų įvedęs Leono XIII, "Rerum novarum" patarimus, tai nebūtų buvę nei to pasaulinio karo, nei Rusijos revoliucijos, nei šitos šmėklos — bolševizmo, nei dabartinio skurdo.

Kad būt paklausyta Pijaus X, Benedikto XV ir dabartiniojo Pijaus XI, tai jau senai būtų buvusi pasaulinioji taika ir karo šmėkla nebūtų dabar kabėjusi ant viso pasaulio, lyg Damoklo kardas!

Nepriklausydama Dievo meilės įstatymo žmonija negali pasiekti ramybės ir laimės!

Pabaiga.

LDS Naujosios Angl. Apskr. Piknikas Perkeltas Į Lawrence, Mass.

Sekmadienį, Liepos-July 31 d. LDS. N. Anglijos Apskr. Piknikas turėjo įvykti Kęstučio Darže, E. Dedham, Mass., bet susidėjus tam tikroms aplinkybėms, piknikas perkeliamas į Palangos Parką, Lawrence, Mass. Taigi, Liepos-July 31 d. LDS N. Angl. apskr. piknikas įvyks ne Dedham, bet Lawrence. Prašome visų ruoštis Liepos-July 31 dieną į Palangos Parką, kuris yra vienas puikiausių parkų. Šio pikniko visas pelnas yra skiriamas "Darbininko" naujos Intertypos fondui.

VINCAS VALATKA, pikniko reng. kom. pirmininkas

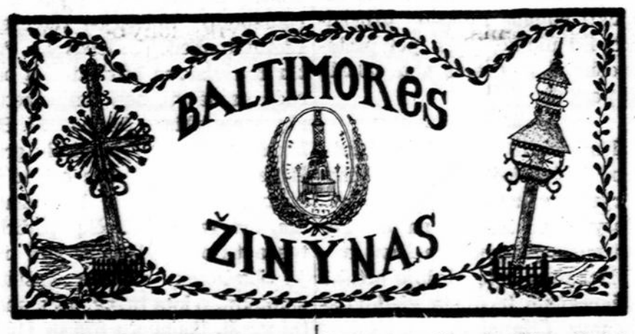

REKUS - AZZARA

Sekmadienį, birželio 26 d. 10 val. ryte su šv. mišiomis priėmė moterystės sakramentą Simas Vincas Rekus ir p-lė Paulyna Azzara. Enrikas Rekus, jaunojo brolis, ir Carmela Azzara, jaunosios sesutė, buvo liūdytojais moterystės sutarties. Kun. Antanas Dubinskas atnašavo šv. mišias. Mišių metu mūsų vargoninkas Gerardas Kaprišiūnas gražiai giedojo draug su ponia Estelle Gibson, o jiems smuiku pagelbėjo gabus ispanas Samuelis Jaggar. Jaunavedžiams linkime ilgiausių metų ir geriausio pasisekimo jų naujame gyvenime!

A. A. JUOZAS URBIETIS

Spalių mėn. pereitais metais mirtis aplankė Urbiečių namus, išplėšdama Urbiečių mergaitėms jų mylimą motinėlę. Praėjo tik 9 mėnesiai nelabasis svečias vėl atsilankė, šį kartą paimdamas jų brangųjį tėvelį. A. A. Juozas Urbietis sirgo visai trumpą laiką. Trečiadienį, birželio 22 d. naktį pasijuto sunkiai sergąs. Kuogreičiausiai buvo pašauktas kunigas, kurs jį aprūpino paskutiniais sakramentais. Rytojaus rytą ligonis buvo nugabentas miesto ligoninėn, kur ir mirė šeštadienio rytą. Laidotuvės įvyko antradienį su trejomis mišiomis. Kun. Dubinskas atnašavo mišias prie didžiojo altoriaus, o kun. dr. Mendelis ir jo brolis kun. Jonas laikė prie šoninių altorių. Velionis paliko dideliam nuliūdime sūnų Juozą ir dukteris Leoną ir Aliciją. Už mirusio vėlę tariame amžinąjį atilsį, o jo šeimai reiškiame giliausią užuojautą jų skausmo valandoj. Kaip ponios Urbietenės, taip ir a. a. Juozo Urbiečio laidoutvėmis rūpinosi mūsų jaunasis energingasis graborius Juozas Kašinskas.

Telefonas: Plaza 1350.
Jonas Grebliauckas
Graborius ir Balsamuotojas
423 S. Paca Street,
BALTIMORE, MD.

CHORO METINIS IŠVAŽIAVIMAS

Metinis vasarinis mūsų parapijos didžiojo choro išvažiavimas įvyko sekmadienį, birželio 26 d. 50 choro narių dalyvavo dienos pasilinksminimuose. Pramoka įvyko adv. Tomo Grajausko "šore". Komisija įdėjo daug darbo, kad visi dalyviai turėtų linksmą dieną. Ponios Šilanskienė ir Ivoškienė atliko virėjų sunkias pareigas. Vėžių sriūba buvo labai gardi. Jurgis Galkauskas choro dr-jos dabartinis pirmininkas, Stasys Jankūnas, buvęs dr-jos pirmininkas, p-lės Marijona Mažeikiutė, Kalinauskaitė, Stoknytė, ir Mockiūtė rūpinosi dienos programa. Vincas Čeplinskas ir Antanas Ivoška-sūnus rūpinosi visų troškulius užgesinti. Iš visų atžvilgių pramoga buvo tikrai šeimyniška. Gražiai praleidę dieną, visi grįžo jausdami, kad choro ryšiai kaip su vargonininku Gerardu Kaprišiūnu, taip vienas su kitu buvo žymiai sustiprinti.

Fašistų Karalius – Stalinas

Keistai skamba ar ne? Rusijos Stalinas fašistų karalius. Tačiau, protingai kalbant, taip tikrai yra. Pažiūrėkime.

Kas yra fašizmas? Kaip komunistai dirbtuvėse ar prakalbose kalba apie fašizmą? Jie sako: fašizmas yra žiauri diktatūra, toki tvarka, kurioje valdžia viską kontroliuoja, o žmonės neturi jokių teisių: fašizmo sistemoje niekas negali valdžios kritikuoti; darbininkai neturi teisės streikuoti ar reikalauti didesnio atlyginimo už savo darbą: fašizmo valdžioje žmonės yra laikomi vergais. Taip apie fašizmą kalbama ar ne? Taigi jei sutiksime su tais pasakymais apie fašizmą, tai turime sutikti, kad iš visų kraštų, Rusija yra labiausia fašistinė valstybė, nes joje yra žiauriausi diktatūra ir Stalinas, savo žiaurumu, pralenkė visus kitus diktatorius - fašistus, jis tikrai yra fašistų karalius.

Paklauskite komunistų, kas Rusijoje yra vyriausias valdovas? Jie gali išvardyti keletą kitų asmenų, bet turės pripažinti, kad Stalinas yra vyriausias vadas. Ir vėl paklauskite, kas Staliną išrinko į tą vadovybės vietą?

Pagal sovietų oficialų paskelbimą, knygoje: "Handbook of the Soviet Union", pusl. 15. Rusijoje komunistų partija turi 1,872,000 narių. Rusijoje negali būti jokių partijų, kaip pavyzdžiui, demokratų ar respublikonų ar kitų, bet tik vienų komunistų partija. Stalinas aiškindamas naują konstituciją sako: "Nėra reikalo sovietų respublikoje turėti keletą partijų, reikia tik vienos partijos - komunistų". (New Soviet Constitution, International Publishers, pusl. 23).

Dabar, komunistų partija, kuri neturi nė dviejų milijonų narių yra oficialiai valdžios pripažinta; ir ta partija, paėmus valdžią į savo rankas, valdo 170 milijonų žmonių. Prieš komunistų partiją 170 milijonų gyventojų negali nė žodžio ištarti, jei nori dar gyventi. Visi valdininkai, komisarai yra komunistų partijos nariai. Taigi, kada 170 milijonų žmonių neturi jokio balso, neturi jokių teisių, nei laisvės, tai ar ne baisiai žiauri diktatūra? Kas išrinko Staliną į valdovus ar 170 milijonų gyventojų? Tiesa, valsavimai, rinkimai, buvo, bet pasaulis juokiasi iš tokių komedijų, nes į valdžios vietas tebuvo paskirtas vienas kandidatas ir žmonės, ne iš laisvos valios, bet prievartos turėjo už tą vieną asmenį balsuoti.

Visą tai žinant, turime pripažinti, kad Rusija yra labiausia fašistinė šalis ir Stalinas stambiausias fašistas. *T.*

Detroito Žinios

Šv. Petro Parapija

Detroito mieste ir apylinkėje, pradedant penktadienį, liepos 1, prasidės registravimas bedarbių dėl gavimo nedarbo apdraudos. Tik tie galės gauti apdraudą, kurie pernai dirbo ir yra uždirbę nuo balandžio 1, 1937 $250.00 ir dirbo tokioje vietoje, kur dirba nors aštuoni darbininkai. Tat kurie dabar nedirba ir pernai dirbo, registruokitės, kal galėtume gauti nedarbo apdraudą. Detroite registravimas įvyks mokyklose. West side paskirta Nordstrum mokykla, West Fort St. Kitose vietose pasiklauskite, kur registruojama, bet nepraleiskite progos gauti nedarbo apdraudos.

Pradedant liepos 3, ir kas sekmadienį per vasarą, Šv. Petro par. bažnyčioje įvyks ketverios šv. mišios. Pirmos bus 6 val.; antros — 7:30; trečios 9, ir paskutinės senu laiku. Kun. Stitt, vyskupo kancleris pagelbininkas ir profesorius seminarijoj, patarnaus. Yra labai gabus kunigas ir žymus pamokslininkas. Permainos padarytos, kad duoti progą parapijos žmonėms anksti ateiti ir išklausyti šv. mišių, kad paskui, jeigu nori, visai dienai galėtų išvažiuoti. Pasinaudokime visi šia proga ir neapleiskime sekmadieniais šv. mišių.

Praeitą savaitę mirė Mare O'Neil, artima giminaitė, ponios O'Neil, kuri per dvyliką metų šioj parapijoj moko katekizmą. A. a. Marė per keletą metų sunkiai sirgo. Ją prižiūrėjo ponia O'Neil. Ji visą laiką turėjo prižiūrėti ligonę ir du kart į savaitę atvykti mokyti katekizmą ir du kart į mėnesį vargonuoti vaikučių šv. mišiose. Merginų Sodalicija, kurios narės p. O'Neil klasoje užbaigė katekizmo mokslą, ir kurių chorą ji veda, užprašė šv. mišias, ir taipgi Marijos Vardo choras. Lai Dievas suteikia amžiną ramybę Marės O'Neil vėlei.

Jaunimo draugijos susirinkimas įvyks liepos 4. Prašome visų narių ateiti, nes yra keletą svarbių dalykų nutarti.

Šv. Vardo draugijos mėnesinė Šv. Komunija įvyks kitą sekmadienį. Prašome visų narių tėmyti, kad jų mišios bus devintą valandą. Praeityje, rodos, buvo nesusipratimas dėl šv. mišių laiko, taigi dabar pakartojame: devintą valandą Šv. Vardo draugijos mišios.

Basebolininkų rateliui gerai sekasi. Praeitą savaitę smarkiai supliekė Šv. Lijono ratelį: 9 prieš 3. Mūsų žaidikai, geroje p. Litvaičio vadovybėje, labai gabiai žaidė. Visi rateliai prisibijo Petrinių, ir stato stipriausius priešus, bet neatsilaiko. Stasys Balutis praeitą žaidimą padarė net septynius "hits".

Detroito apylinkėje šįmet jau prigėrė vienuolika besimaudydami. Taigi nuėję maudytis turėtų būti atsargūs. Niekados nereikia eit maudytis tuoj pavalgius. Po valgio reikia palaukti nors vieną valandą prieš einant į vandenį. Taipgi niekados nesinerti į gilų vandenį nežinomoj vietoj; ir tie, kurie nemoka plaukti, lai neina į gilų vandenį, nors kitas mokantis plaukti vestų. Laiveliais plaukiant nereikia perdaug judėti, kad neišvirtus, nes laiveliui apsivertus ir mokantis plaukti labai dažnai prigeria.

SERGA

Penktadienį, birželio 24 d. Johns Hopkins ligoninėj pasidavė operacijai viena iš mūsų chorisčių, p-lė Juozapina Giedraičiūtė. Ligonė mąstė dalyvauti choro išvažiavime, tačiau netikėtai atsidūrė ligonbuty. Operacija buvo gan sekminga ir Juozapina už savaitės mano grįžti namo. Kaip tik to mes jai ir linkime iš širdies.

VASAROS NAUJIENOS

Pereitą sekmadienį bažnyčioj prasidėjo vasarinė tvarka: visos Mišios skaitytos, palaiminimas su ŠŠ. Sakramentu tuoj po mišių 8:30 val. ryte; Šv. valanda bus laikoma tik pirmais mėnesio penktadieniais.

Kun. Antanas Dubinskas išvyko atostogų pereitą trečiadienį: grįš apie 1 d. rugpiūčio. Liepos mėn. kun. dr. Mendeliui pagelbės tėvas Redemptoristas iš Šv. Wenceslavo bažnyčios.

Pirmadienį, liepos 4 d. paprastos Stebuklingojo Medalikėlio novenos pamaldos nebus laikomos, bet devynerios pirmadienio pamaldos įvyks antradienį, liepos 5 d., o antradienio ketverios pamaldos bus laikomos trečiadienį.

Trečiadienį pradėtas atnaujinimo darbas mūsų sanktuarijoj. Kontraktorius sustatė kopečias ir rengiasi perdažyti visus tris altorius. Darbas užims apie du mėnesius. *B.K.*

Sidabro Pinigai Septynis Metus Gulėjo Žemėje

Dažnai galima išgirsti, kad anksčiau žmonės slėpdavo pinigus žemėje, ypač neramių laikų metais, tikėdamiesi, kad, praūžus laiko audrai, teks juos vėl pasiimti. Tačiau daug buvo tokių nuotykių, kad paslėptus pinigus, jau ne jie patys, bet kiti juos surado. Vis dėlto ir dabar žmonės slepia pinigus žemėje. Šiomis dienomis pranešama apie įdomų nuotykį su paslėptais žemėje pinigais. Kažkokia rygietė atvažiavo į Liepoją, kur nuvyko į ankščiau gyventą vietą. Nors nė vieno nepažįstama, tačiau pareiškė, kad malkų daržinėje yra paslėptas turtas, o ji yra atvykusi to turto išsikasti.

Kadangi daržinė priklausė Liepojos miesto valdybai, tai sargas ieškoti neleido. Tada buvo prašyta miesto valdybos leisti kasti. Miesto valdyba turėjo sutikti su tokiu prašymu, o svarbiausia, norėjo pamatyti, koks čia turtas bus iškastas. Ir iš tikrųjų, kai nurodytoje vietoje pradėta kasti, tai atrodė visai bergždžias darbas, tačiau po kelių kastuvo žiupsnių, kažkas suskambėjo. Atkasta skardinė, kur buvo supiltos dviejų ir vieno lato sidabro monetos. Viso labo buvo 300 latų turto. Pinigai buvo sužerti į dubenį ir nuplauti. Nuplauti pinigai gražiai sužvilgo, kaip nieko dėti. Pinigai buvo išgulėję žemėje ištisus 7 metus. O paslėpti tada, kai kartą rygietės motina buvo laimėjusi 300 latų Latvijos raudonojo kryžiaus loterijoje. Ji buvo nusprendusi paslėpti šituos pinigus, kuriai nors ateities dienai, o dabar apie tai papasakojo savo dukrai. Duktė atvažiavo pinigų surasti ir juos surado.

L. A.

Sudegė Trys Namai

Vilniuje, Ugniagesių gatvėje, kilo gaisras, per kurį sudegė trys mediniai gyvenami namai. Apie 60 šeimų liko be pastogės.

Į LIETUVĄ

TIK SEPTYNIOS DIENOS

Jei keliausite ekspresiniais garlaiviais

•BREMEN • EUROPA

Greiti traukiniai prie pat laivų Bremen ir Europa Bremerhavene užtikrina patogią kelionę į Kauną.

Arba keliaukite populiariais laivais

COLUMBUS

HANSA • DEUTSCHLAND

HAMBURG • NEW YORK

Patogus geležinkeliais susisiekimas iš Bremeno ar Hamburgo. Mes pagelbėsime jums išgauti svečių ir immigracijos vizas del jūsų giminių iš Europos. Informacijų klauskite pas vietinį agentą arba

252 Boylston St., Boston, Mass.

HAMBURG-AMERICAN LINE
NORTH GERMAN LLOYD

KAS GIRDĖTI LIETUVIŲ KOLONIJOSE

LAWRENCE, MASS.

Birželio 26 dieną, Šv. Pranciškaus parapijos Motinų Arkibrolijos narės, 8-tą val. ryte, laike mišių, priėmė šv. Komuniją, o po mišių, parapijos svetainėje turėjo bendrus pusryčius. Mūsų klebonas, kun. P. M. Juras, sveikino draugiją metinių iškilmių proga ir ragino jaunasias moteris įsirašyti į draugiją.

Sekmadienį, Šv. Jono dienoje, birželio 26 dieną, Šv. Pranciškaus parapijos Federacijos skyrius, kuriam pirmininkauja per ilgus metus p. K. Venčius, įteikė tėveliui Jonui Skalandžiui nuo parapijos geraširdžių dovanas "spiritual bouquet" ir linkėjimus.

Tą patį padarė ir atskiros draugijos, kaip tai: Sodalicija, Švš Vardo, Choras ir kt. Grupė dainininkų, vadovybėje varg. P. Sako sudainavo linkėjimus ir kitas daineles. Klebonas ir kiti kalbėtojai linkėjo tėveliui Skalandžiui ilgiausių metų ir gausių Dievo malonių.

Teko sužinoti, kad LDS Seime, kuris įvyko birželio 27 ir 28 dd., Brockton, Mass., iš mūsų kolonijos dalyvavo atstovai: pp. K. Venčius, O. Akstinienė, O. Baubienė, varg. P. Sakas ir žurnalistas K. Čibiras. Su jais vyko ir mūsų klebonas, kun. P. M. Juras, kuris grįžo su senomis LDS pareigomis.

Choras deda visas pastangas, kad gauti ganėtiną skaičių žmonių autobusu vykti į Lietuvių Dieną, liepos 4 dieną, į Thompson, Conn. Darbas einasi gana sunkiai, nors mūsų dvasios vadai labai ragina važiuoti. Gal dėl to, kad pas mus gaubia didelis nedarbas ir daugelis giedorių turi savo automobilius. Visgi daugelis rengiasi važiuoti į Lietuvių Dienos iškilmes.

Žmonės džiaugiasi ir gėrisi matydami ką tik naujai įrengtą mūsų bažnyčioje, "Shrine of the Miraculous Medal". Neteko sužinoti fundatoriaus. Sužinojusi pasidalinsiu žiniomis su laikraščio skaitytojais.

Laike vasaros, mūsų bažnyčioje visos trejos mišios, 8:00, 9:30 ir 11:00, yra skaitytos, nes choristams duodamos atostogos.

Aušrelė.

Worcester, Mass.

Šv. Kazimiero Parapija

MOKSLO METO UŽBAIGA

Birželio 19 dieną Šv. Kazimiero Seselių rūpesčiu tapo suruoštas puikus Vakarėlis su įvairia programa. Tai yra metinis šios parapijos mokyklos vaikučių vakaras. Prie to ir mokslo meto užbaiga.

Šv. Kazimiero parapijos mokykloje yra 9 skyriai. Tai yra (Junior high). Todėl baigusieji 9-tąjį skyrių gauna diplomus.

Sekantieji Pabaigė Šv. Kazimiero Parapijinę Mokyklą — 1938

Jonas Breivis, Vytautas Gadiliauskas, Juozapas Gražulis, Andriejus Kalanta, Aleksandras Kardokas, Alfonsas Maleckas, Edvardas Paliliūnas, Algirdas Parajeckas, Jurgis Paškonis, Julius Savickas, Antanas Savulis, Albinas Seilius, Edvardas Stankevičius, Juozapas Zuromskis, Donata Balčiūnaitė, Joana Bendoraitytė, Juozapina Buivydaitė, Angela Burokaitė, Margareta Čiginskaitė, Klara Grigaitytė, Darata Karpavičiūtė, Stefanija Kondrotaitė, Monika Kunsaitytė, Aldona Linauskaitė, Ona Sakaitytė, Elzbieta Stapčinskaitė, Rūta Stepanauskaitė, Geraldina Tamsonaitė, Irena Uždavinytė, Julija Valengevičiūtė.

GARBĖS DOVANĖLĖS, — UŽ NEAPLEIDIMĄ NĖ VIENOS DIENOS

2-me Skyriuje — Rūta Kacevičiūtė, Fredrikas Glodis, Vytautas Morkūnas, Donaldas Zaliauskas.

3-me Skyriuje — Angela Kazlauskaitė, Alfredas Sarapas.

4-me Skyriuje — Rūta Burokaitė, Jonas Piktelis, Antanas Talakauskas.

5-tame Skyriuje — Jurgis Glodis, Virginija Sagaitytė, Elena Šipaitė, Elena Puišytė, Augusta Matulytė, Darata Ankštutytė, Virginija Brokevičiūtė.

6-tame Skyriuje — Rita Ethier, Antanas Buividas, Edmundas Paliliūnas.

7-me Skyriuje — Albinas Nockūnas, Ričardas Sarapas, Albinas Šimanskis, Genevaitė Kondrotavičiūtė, Elena Piutytė, Ona Stanilevičiūtė, Elena Struckiūtė, Katrina Sturgytė, Aldona Juškaitė, Virginia Klimkaitytė, Viviana Piragaitė, Natalina Vaitkevičiūtė, Angela Zvaliauskaitė.

8-me Skyriuje — Arthuras Bobinas, Edvardas Struckus, Albertas Klimkaitis, Rita Delionytė, Bronislava Zakaitė, Ona Pociūtė, Genevaitė Grigaitė, Albina Starkevičiūtė, Lucija Mikenytė, Klara Piutytė, Joana Blavackaitė.

9-me Skyriuje — Andriejus Kalanta, Vytautas Gadiliauskas, Klara Grigaitytė.

GARBĖS DOVANĖLES — UŽ AUKŠČIAUSĮ LAIPSNĮ MOKSLE — 1937-1938

1-me Skyriuje — Edvardas Gražulis, Liliana Dranginytė. Už atsižymėjimą lietuvių kalboj savo kliasėje — Paulina Kuizinaitė.

2-me Skyriuje — Jurgis Uždavinis, Marilina Grinevičiūtė. Už lietuvių kalbą — Robertas Žemaitis.

3-me Skyriuje — Liudvika Gražulytė, Vincentas Smelevičius. Už lietuvių kalbą — Alfreda Sarapaitė.

4-me Skyriuje — Pranciška Uždavinytė, Pranciškus Adamskis. Už lietuvių kalbą — Teresė Jurgelionytė.

5-me Skyriuje — Rita Gražulytė, Povilas Valentukevičius. Už lietuvių kalbą — Virginia Burokevičiūtė.

6-me Skyriuje — Edvardas Seilius, Rūta Kunsaitė, Vytautas Adomaitis, Darata Puišytė. Už lietuvių kalbą — Jurgis Kuzmickas, Genovaitė Bendoraitė.

7-me Skyriuje — Ričardas Sarapas, Rūta Bulvičiūtė. Už lietuvių kalbą — Juozapas Blaveckas.

8-me Skyriuje — Albinas Atkočius, Angela Sarapaitė. Už lietuvių kalbą — Albinas Atkočius.

9-me Skyriuje — Vytautas Gadiliauskas, Elzbieta Stepčinskaitė. Už lietuvių kalbą — Ona Sakaitė.

MOKSLO METO UŽBAIGIMO PROGRAMAS

1. Gyvenimo Idealas — 9-tas Skyrius; 2. Mokau Lėlytą Peteliškę! Dainos — 1-mas Skyrius; 3. Šokis Darželyje — 6-to Skyriaus mergaitės; 4. Twinkle Toes (pianino solo) — Donaldas Puzaras; 5. Amatninkai (veikalėlis) — 6-to Skyriaus bernaičiai; 6. Vėliavų Drilius — 4-tas Skyrius; 7. Lietuviški Šokiai — 7-to Skyriaus mergaitės; 8. Smuikų Trio — a) Etude, b) Tarantella — Jurgis Kuzmickas, Kazimieras Paliliūnas, Edvardas Tamkus; 9. Mergaičių Šokis — 5-to Skyriaus mergaitės; 10. Mokyklos Broliukai, Aidas, Žąsiukų Eisena — Dainos— 4-tas ir 5-tas Skyriai; 11. By the Brook (pianino solo) — Liliana Katkauskaitė; 12. Aukštos Skrybelės! (komedija) — 8-to Skyriaus bernaičiai; 13. The Spinning Song (pianino solo)— Rita Gražulytė; 14. Kad galėčiau būt paukštyčiu, Muzikantai — Dainos — 2-ras ir 3-čias Skyriai. 15. Padėkos žodžius Gerb. Kun. Klebonui A. Petraičiui pasakė — Albinas Seilius; Tėveliams pasakė — Juozapas Gražulis; Mokytojoms pasakė — Jonas Breivis. Po to sekė Kun. klebono Petraičio kalba, diplomų išdalinimas. 16. Lietuvos hymnas. Muzikai vadovavo — Muz. J. Žemaitis.

Nors birželio 19 dieną įvyko mokslo meto užbaiga ir diplomų išdalinimas. Bet oficialiai mokslo metas užbaigta birželio 23 dieną Šv. Kazimiero bažnyčioje su iškilmingomis pamaldomis ir palaiminimu. Po pamaldų klebonas kun. A. Petraitis suteikė vaikučiams gražius pamokinimus. —

IŠVAŽIAVO POILSIUI

Birželio 25 dieną Šv. Kazimiero Seselės mokytojos po sunkaus ir rūpestingo darbo išvažiavo atostogoms. Todėlei linkime ir vėlei sveikoms sugrįžti ir sėkmingai darbuotis.

Dusmeniškis.

Jonas Jeskelevičius,
LDS Garbės ir 2 kp. narys, šiomis dienomis sunkiai susirgo. Jis yra daug pasidarbavęs mūsų organizacijoje. Pasimelskime, kad Dievulis grąžintų jam sveikatą, ir jis išsveikęs dar galėtų ilgus metus darbuotis. p. Jeskelevičius buvo LDS Seimo rengimo komisijoj, bet seime dėl ligos negalėjo dalyvauti. Jis gyvena: 4 Bellevue Ave., Montello, Mass.

Trečiadienį, liepos 13 d., š. m. 8 val. vakare, Danny Duggan's Deck'e įvyks Lietuvos Vyčių 26 kp. šokiai, kurių pelną skiria sužeistam vyčiui sportininkui laike baseball žaidimo. Įžanga 40 centų. Rengėjai kviečia visus Vyčius ir kitus iš visos Naujos Anglijos. Gros garsusis orkestras. *Rengimo Komisija.*

Aušros Vartų Parapija

Tarp šios parapijos studentų, kurie šįmet užbaigė mokslą, beabejo žymiausis jų yra Konstantas Akstinas. Šis rimtas malonaus būdo jaunikaitis užbaigė Šv. Kryžiaus kolegiją pasižymėdamas oratoriškais gabumais. Sveikiname p. Akstiną, kuris liūdėdamas užbaigė mokslą. Jo tėveliai, kurie troško sulaukti sūnaus mokslo užbaigimo, nesulaukė, nes per pastaruosius 4 mėnesius abu apleido šį pasaulį.

Birželio 18 d. Aušros Vartų par. bažnyčioj iškilmingai moterystės sakramentą priėmė V. Katynas su A. Katonaite. Per Šv. mišias, kurias atnašavo kun. J. Bakanas, solo giedojo art. M. Čižauskienė ir duetą giedojo abu muz. Čižauskai.

Ketvirtadienį, birž. 23 d., iškilmingai su trejomis mišiomis iš Aušros Vartų par. bažnyčios nulydėtas į kapus jaunas vos 27 m. amž. sulaukęs, Juozas Vaškelevičius. Velionis mankštydamasis Y. W. C. A. persidirbo ir nuo širdies patrūkimo į kelias valandas mirė. Į kapus lydėjo daug giminių bei pažįstamų. Prieš karsto įleidimą į duobę įvyko graudingos ceremonijos. Apart maldų, buvo paleista keli šūviai į orą ir vėliavos nuimtos nuo karsto ir paduotos į rankas velionio jaunai liūdinčiai žmonai. A. a. Juoazs buvo jureivis. Apart žmonos Aldonos, dideliame nuliūdime liko velionio tėveliai, 3 broliai ir viena sesutė.

Šeštadienį, birž. 25 d. mūsų par. bažnyčioj įvyko dvejos sutuoktuvės. Aštuntą val. ryte p-lė Jennie Markunaitė pasirinko sau už amžiną draugą Joną Slotą iš Webster, Mass. Jaunieji išvažiavo "medaus mėnesį" praleisti New Yorke iš Washington, D. C.

Antras šliūbas buvo devintą valandą. Anėlė Snarskiūtė su Alfonsu Loda priėmė moterystės sakramentą. Per mišias giedojo jaunosios draugė, J. Metrikaitė. Vestuvių puota įvyko Putnam - Thurston Restaurante.

Parapijos vyčiai, sekmadienį, birž. 26, turėjo išvažiavimą į Hudson, Mass., kur buvo surengę dviračiais pasivažinėjimą. Rengimo Komisija buvo: J. Matačinskas, A. Kuderauskas ir Pr. Rainis.

Per pastaruosius kelis sekmadienius, laike mišių mūsų par. bažnyčioje išgirstame naują solistę. Tai vis artistės Čižauskienės mokinės. Reikia pasakyti, kad p-lės Alena Mancevičiūtė, Alena Katynaitė ir Ona Stramilaitė savo švelniu giedojimu parodė pažangą balso lavinime.

Tenka girdėti, kad Mot. S-gos vietinės 5-ta ir 69-ta kuopos visu smarkumu rengiasi į rankdarbių parodą, kuri įvyks Marianapolio Kolegijos rūmuose, Lietuvių dienoje, liepos 4. Patartina visiems būtinai šią parodą pamatyti, nes bus iš keturių valstybių: Maine, N. H., Mass. ir Conn. Sąjungiečių gražiausi išdirbiniai, bus net ir iš Lietuvos išdirbinių. Kiek žinoma, dvi worcesteriečių padirbtos antklodės, viena iš virš trijų tūkstančių atskirų susiūtų šmotelių, o kita taipgi nepaprastai graži, įkainuota $75 — $100. Minėtoje parodoje bus iškabintos.

Pennsylvanijos Žinios

Lietuvių Diena

Pittsburgho Provincijos Kunigai svarstė būdus ir priemones, kad sukurti didesnę vienybę lietuvių tarpe. Nesurado reikšmingesnio įrankio, kaip tik Lietuvių Diena padaryti tuomi, kuomi ji turi būti. Kad tą brangų Kunigų sumanymą realizuoti, Katalikų Federacija griebėsi sunkaus darbo. Prie to milžiniško darbo dedasi Šv. Pranciškaus Vienuolyno Rėmėjai.

Tas garbingas Kunigų, Federacijos ir Rėmėjų darbas yra aukštai vertinamas šiais metais.

Kadangi daug jaunų mergaičių, norinčių katalikiško ir lietuviško auklėjimo, kreipėsi į Šv. Pranciškaus Vienuolyną ir visos negali būti priimtos, nes per mažą vietos. Todėl Sesutės yra priverstos didinti mokyklą, kad užganėdintų visuomenę ir suteiktų mokslą mūsų mergaitėms, pagal Katalikų Bažnyčios reikalavimų.

Todėl Kunigų, Federacijos ir Rėmėjų darbas — Lietuvių diena suteiks galimybių Sesutėms padidinti mokyklą, nes visas pelnas skiriamas statybos fondui.

Prakilnios dvasios žmonės labai garbingai mąsto apie Lietuvių Dieną. Tai yra didžiausia proga pasirodyti pasauliui, kad lietuviai gražiai gyvuoja. Tai yra gražiausia pramoga visiems lietuviams kartu dalyvauti. Mūsų biznieriai turi progą sutikti savuosius ir patraukti gerus kostumerius. Prie to dar, kiekvieno lietuvio širdis traukia važiuoti į savo įstaigą, paremti ją ir tokiu būdu platinti Šv. Tikėjimą ir palaikyti lietuvybę.

Kun. J. V. Skripkus.

PITTSBURGH, PA.

PADĖKA CHICAGO'S LIETUVIAMS UŽ PARAMĄ PIETŲ AMERIKOS REIKALAMS

Praeityje patirta, kad kuomet ir kur tik reikalaujama paramos kokiam nors darbui, Chicago's lietuviai visuomet pirmiausiai supranta reikalą ir jį nuoširdžiai remia. Kuomet šiomis dienomis kilo klausimas pagalbos mūsų broliams lietuviams Pietų Amerikoje, Chicagiečiai, įvertindami savo tikėjimą ir tautą, ir norėdami kad ir jų kiti broliai lietuviai galėtų svetimoj šaly laikytis to tikėjimo, neatsisakė misijų darbą remti, bet savo gausiomis aukomis parodė, kad jie tikrai myli savo artimą. Už apturėtas aukas, dėkojame visiems savo geradariams. Ypatingai dėkojame gerb. Klebonams, kurie patys suteikė aukas ir ragino savo parapijonus pritarti geram darbui. Iš Chicagos apturėta aukų iš sekančių klebonų ir jų parapijų: Prel. M. L. Krušas, kun. A. Skripkus, kun. I. Albavičius, kun. J. Vaičiūnas, kun. A. Briško, kun. A. Baltutis, kun. J. Paškauskas, kun. M. Urbonavičius, kun. A. Linkus, kun. J. Šaulinskas.

Tariame taipgi padėkos žodį Šv. Pranciškaus Vien. Rėmėjų pirmininkėms ir narėms, kurios prisidėjo prie aukų rinkimo, ir visiems aukotojams, ypatingai tiems, kurie suteikė stambesnes aukas. Širdingiausiai ačiū visiems. Lai jūsų aukos atneša jums šimteriopą atlyginimą.

Dėkingos,
Šv. Pranciškaus Seserys.

PHILADELPHIA, PA.

IŠ NELIETUVIŲ SPAUDOS

Lenkų katalikiškame laikraštyje: "Przewodnik Katolicki", birželio 24 dienos laidoje tilpo trumpas aprašymėlis iš Philadelphijos užvardintas: ĮŠVENTINIMAS - PRIMICIJOS, sekančio turinio:

"Šventėje Dangun Žengimo Viešpaties — 26-to gegužės, jaunas levitas, Saliamonas Mažeika jau apturėjo Šventimus į kunigus iš rankų Vyskupo Hugh L. Lambo; o sekmadienį, 29-tą gegužės bažnyčioje Švento Kazimiero įvyko jo primicijos. Todėl:

"Linkiu Tau laimės, bau! net tijaros..
Jaunas Levite Kristaus tikybos;
Garbus Mažeika ir... Saliamone —
Tave matyt aš geidžiu ant sosto
Popiežiaus, ką yr' už Atlantiko,
Geidžiu, kad taptum Tu Pontifiku!
Kad Tu vairuotum Bažnyčios laivą,
Papuoštas t'jara, apgobtas garbe!
Bei man vaizdenas, kad tas įvyks gi,
Nes vertas esi to Tu, Kunige
Garbus, mokytas, o ir dievotas,
Skydu tikybos Kristaus šarvuotas
Bei Jo gi kryžiu, kaip ir rožančiu
Ir... Evangel'ja, šviesos žybintu,
Kaip tat ir lyra ir plunksna irgi;
Tad esi vertas, tikėk tijaros...?"

K. V.

P-LĖS TEKLĖS BALČIŪNAITĖS — IŠKILIMAS!

Birželio 7 d., šiais metais čia įvyko Katalikiškos kolegijos, vadinamos: The College of Chestnut Hill (ankščiau jį vadinosi taip: Mt. St. Joseph College), mokslo metų užbaigimas. Tarpe įgijusių diplomus, kiek žinau, yra viena mūsų viengentė, būtent: kazimierietė panelė Teklė Balčiūnaitė; jį įgijo bakuliaurato (of Arts) laipsnį. P-lė Teklė Balčiūnaitė yra duktė (vienturtė) čia gerai žinomų biznierių p. Juozo ir Onos (Rimgailaitės) Balčiūnų. Ji yra uoli veikėja katalikiškoje tautinėje dirvoje Philadelphijoje. P-lę Teklę Balčiūnaitę vadinu Kazimieriete, nes ji Šv. Kazimiero parapijos bažnyčioje buvo krikštyta; jos mokykloje mokėsi; Šv. Kazimiero par. bažnyčioje priėmė ir Pirmąją Šv. Komuniją. Jai ir jos gerbtiniems gimdytojams, mokyklos užbaigimo proga reiškiu viešą, širdingą gratuliaciją — linkėjimą.

Kazys Vidikauskas.

SHENANDOAH, PA.

MŪSŲ "TENIS COURTAI" IR VYČIAI

Ten, ant kapinių kalno, už mūsų parapijos Aušros Vartų kapinių kitais metais būdavo graži vieta parengta mūsų jaunimui susirinkti-pažaisti. Ten buvo gražiai aptaisyti 'tennis courtai' tiems, kurie myli sportu gražiai pažaisti. Ten buvo prie girios po medžiai sukalti stalai, suolai, ir visaip - kitaip paruošta vieta tiems, kurie ateidavo "papiknykauti" arba tik taip pasižiūrėti su savo draugais. Ten visada susirinkdavo, ypatingai sekmadieniais, daug senų ir jaunų linksmai ir gražiai praleisti kelias valandas. Ten tarp tos girelės medžių visada skambėdavo Lietuvių kalbos ir linksmos lietuviškos dainos.

Dabar, — ten nieko nėra

Viskas apleista iš priežasties, kad nėra kam prižiūrėti. Kitais metais tai mūsų Vyčių klubo nariai ten nuėję taisydavo ir užlaikydavo tą vietą. Bet kada ta draugija pairo, tai ir viskas sulūžo. Trumpu laiku ten naktimis susirinkdami koki blogadariai tuos stalus, tvoras, — viską išvertė arba sulaužė; bemaž visus tos pavėsingus medžius iškirto ir nusinešė savo reikalams.

Bet, anadien beeidamas pro tą vietą užtikau kelis mūsų parapijos jaunikaičius ir vyrus dirbant ant tų 'tennis court'ų'. Mat, jie susitarę mano vėl sutaisyti tą "Parką" ir jeigu pasiseks, beabejo ir vėl ten pradės susirinkti jaunimas. (Galų gale, mažu ir vėl susiorganizuos L. Vyčių kuopa!?).

KATEKIZMO PAMOKOS

Pereitą sekmadienį, bažnyčioje per pamokslą, buvo paskelbta, kad pradedant pirmadieniu, kas rytas bus katekizmo pamokos ir bus prie Pirmos Komunijos rengiami visi tie vaikeliai, kurie lankosi viešose mokyklose. Visi tėveliai yra raginami prižiūrėti, kad jų vaikeliai ateitų į tas pamokas kasdien 10-tą valandą ryte, mūsų bažnyčioje.

SHENANDOAH PARKAS

Jau keli metai kaip buvo kalbama apie mūsų Shenandoah miesto parką, bet šįmet jau yra matomas daiktas. Nors dar nėra visai baigtas, visgi jau turime kuo pasigerėti.

Vieta, kelių akrų plotas žemės, randasi šiaurinėje miesto dalyje. Visa žemė nuklota gražia žaliuojančia žole taipgi yra prisodinta daug medžių ir visokių krūmų. Viduryj parko yra didelis plotas pilnas prisodintas visokių puikių gėlių. Aplinkui, po visą parką, abiem pusėm vingiuojančiu takeliu yra pasodinta krumukai marguojančių gėlelių.

Visi Shenandoahriečiai su pasididžiavimu žiūri į šitą "gėlių darželį", nes kito tokio nėra visoj mūsų apylinkėje.

IR DAR ŠIS TAS

Gimė: — p.p. Jonui Gaudinskams — Sūnus. p.p. Feliksui Andrilioniams — Sūnus.

Vedė: — Alfonsas Overaitis ir Salomė Sidelikaitė. Walter Kujalowicz ir Isabelė Linkauskaitė.

Mirė: — A.a. Robertas Bancevičius, a. a. Jurgis Mercikauskas, a. a. Pranas Antanavičius, a. a. Jonas Kasociūnas.

—Raulas.

Sykes & Sykes
P. A. SYKES ir B. G. SYKES
LIETUVIAI ADVOKATAI
Ofisas: Sanborn Block
Washington St., Norwood, Mass.
Tel. Norwood 0330
Gyvenimo Vieta:
32 WALNUT AVE.
Tel. Norwood 1020

Edw. V. Warabow
(WRUBLIAUSKAS)
LIETUVIS GRABORIUS ir BALSAMUOTOJAS
1000 Washington St.,
NORWOOD, MASS.
Tel. Norwood 1503
Brocktono Office:
24 Field St.
Tel. Brockton 2005

BATCHELDER WHITTEMORE COAL CO.
We Recommend and Guarantee
NEW ENGLAND COKE
THE FUEL FOR Modern HOMES
* * *
834 MASS AVE.
BOSTON
Hig 1920
* * *
108 Dorchester Ave..
So. Boston, Mass.
Tel. 1830 SOUth Boston.

William J. Chisholm
GRABORIUS
"Asmeniškas Patarnavimas"
331 Smith St.,
PROVIDENCE, R. I.
Telephone:
Ofiso: Dexter 1952
Namų: Pl. 6286

RCA Victor
Visų Bangų Naujos Rūšies Radio
MAGIŠKA AKIS
METALINĖS TUBOS
MAGIŠKI SMEGENYS
CHARRON'S
20 Trumbull St., Worcester, Mass.
Dial 4-9430.

Pope Optical Co.
Albert R. Barker
Kada Jums reikalingi akiniai leiskite mums išegzaminuoti aki ir pritaikinti akinius. Mes padaro me dirbtinas akis.
397 MAIN ST. Tel. 6-1944
WORCESTER, MASS.
275 Main St., Webster, Mass.

Juozas Dirsa
LAIDOTUVIŲ DIREKTORIUS
Nuoširdus ir mandagus patarnavimas už labai prieinamą kainą.
13 Ellsworth St.,
WORCESTER, MASS.
Tel. 4-3501 ir 4-3865

Rytinių Valstybių Žinios

HARTFORD, CONN.

VIEŠA PADĖKA

Šiuomi norėčiau bent trumpai "Darbininke" padėkoti visiems ir visoms mano prieteliams-ėms, draugams, giminėms, pažįstamiems už surengimą, atsilankymą ir dovanų dalinimą bei linkėjimų teikimą vakarėlyje mano vardinių proga, kurios įvyko brolio Mato ir Teodoros Kripų namuose per du vakaru. Įvardinti visus negaliu ir manau jie to ir nenorėtų, kad viešai paskelbčiau jų pavardes. Ten buvo jų daug, ir visiems tenka padėkos žodis. Šv. Cecilijos bažnytinis choras irgi surengė ten pat namuose man "surprise party". Taigi norėčiau ypatingai padėkoti broliui Matui ir jo žmonai Teodorai, adv. Pranciškui Petrikui, kunigams Valantiejui, Gradeckui ir Karlonui, ir visiems-visoms, kurie dalyvavo, dirbo aukavo ir linkėjo. Lai Dievulis jums atsilygina, o aš stengsiuosi kokiu nors būdu jums visiems atsilyginti. Ačių.

Kun. Jonas Kripas,

ŽINUTĖS

Parapijos piknikas įvyks lietuvių darže, Glastonbury Road, East Hartford, Liepos-July 10, sekmadienį po pietų. Bus šokiai, užkandžiai, dainuos choras, bus žaislų ir tt. Pikniko komisija nuoširdžiai kviečia visus ir visas Hartfordo ir apylinkės lietuvius - lietuvaites atsilankyti į pikniką, kuris rengiamas parapijos naudai.

NEWARK, N. J.

Lietuvos Vyčių 29 kp. mėsinis susirinkimas įvyko birželio 13 d., kuriame buvo aptarta rengimas šokių rudenį. Šokiai įvyks spalių 1 d., Šv. Jurgio svetainėje. Šis pranešimas lai atkreipia ir kitų organizacijų dėmesį, kad tuo pačiu laiku neįvyktų parengimai.

Išrinkta atstovai į Seimą, kuris įvyks Chicagoje, rugpiūčio 9, 10, 11 dd.

Sveikiname mūsų sporto ratelį, kuris užbaigė trečioje vietoje apskričio sportininkų rungtynes, Waranoco parke, birželio 12 d. Geresnių sekmių kitais metais.

Malonu mums pranešti, kad mūsų kuopa auga nariais. Jeigu dar kas norėtų įsirašyti į L. Vyčių 29 kp., lai kreipiasi pas valdybą arba narį, kurie suteiks reikalingas informacijas.

Apskričio Soft-Ball lygos žaidimai prasidėjo birželio 19 d. Newarko žaidėjai žaidė su Harirson - Kearny, Independance parke, ir laimėjo 5 prieš 3. Tikimės, kad mūsų sportininkai ir ateityje taip gražiai pasirodys.

Narys.

ROCHESTER, N. Y.

Mokyklos Užbaigimas

Po didelių paskutinės mokslo metų savaitės karščių, sekmadienį, birželio 26 d. oras labai atvėso ir su iškilminga procesija suėjo į bažnyčią išklausyti šv. mišių savo intencija septintoji Šv. Jurgio paraijinės mokyklos mokinių laida. Devynios mergaitės ir septyni berniukai apturėjo iš klebono rankų mokyklos užbaigimo paliūdijimus. Visi užbaigė mokslą labai garbingai ne vien tik aukštais pasižymėjimais, bet išklausė šv. Mišių, priėmė į savo širdis savo Išganytoją Jėzų Kristų šventoje Komunijoje, taipgi išklausė gražaus pamokslo iš kleb. kun. Jono M. Bakšio lūpų.

Vakarėlis

Tos pačios dienos 7-toi valandoj vakare parapijos auditorijoje buvo surengtas gražus mokslo užbaigimo programas, kurį išpildė visi mokyklos auklėtiniai. Programas buvo labai įvairus ir aprašymui užimtų labai daug vietos. Tik tiek galima pažymėti, kad buvo labai gabiai išpildyta ir visi gerėjosi matydami vaisius, kokius atneša SAVA LIETUVIŠKA KATALIKIŠKA MOKYKLA. Programui pasibaigus, iškilmingu maršu sueina ant estrados visi baigusieji mokyklą tikslu, kad išgirsti paskutinę kalbą iš klebono lūpų skirtą jiems ir kartu gauti dovanas už savo sunkų aštuonių metų darbą ir gerus pasižymėjimus. P-lė Elena Putrimaitė atsisveikinimo kalboje taipgi sveikino ir savo dvasios vadą su vardinėmis ir įteikė gražų gyvų gėlių bukietą. Klebonas savo kalboje labai gražiai įvertino tą dovanėlę pažymėdamas, kad tai paeina iš tikros širdies ir prašė, kad visi baigusieji šią mokyklą būtų skaistūs kaip tos gėlės, kad visuomet įvertintų tą savo sunkiai atsiektą mokslą, nepamirštų savos, tos Alma Mater ir visuomet būtų lietuviai. "Neatneša garbės lietuviui prisiglaudimas prie svetimos palapinės, nes niekas tokio žmogaus negerbia, bet tiktai pajuokia, nes šioje šalyje nėra nė vieno geresnio už kitą ir visi yra ateiviai. Todėl kiekvienas gerbdamas šios vėliavą turi nepamiršti ir savo trispalvės vėliavos, kuri yra tėvų ir protėvių vėliava". Ir graži klebono kalba buvo įvertinta visų susirinkusių.

Už aukščiausią pasižymėjimą moksle dovanas gavo: Edvardas Butrimas ir Eleonora Senkevičiūtė. Už lietuvių kalbą dovanateko Elenai Putrimaitei. Dovanas gavo taipgi visi kiti baigusieji mokyklą: vieni už religiją, kiti už Amerikos istoriją, kiti vėl už neapleidimą nė vienos dienos moksle, už piešimą, anglų kalbos kompoziciją ir kitus visus gerus darbus. Gavo dovanas ir mokyklos sargai, (policmonai). Sekantieji baigė mokyklą ir jų pažymėjimai: Edvardas Butrimas, 99%, Eleonora Sinkevičiūtė 99%, Agnietė Baranauskaitė 98%, Elena Putrimaitė 93%, Alfredas Nevinskas 98%, Ono Kurmytė 97%, Henrikas Milevičius 97%, Ona Gervickaitė 95%, Milda Zlotkiūtė 95%, Konstancija Butkaitė 95%, Juozas Prusas 95%, Stanislovas Vaitonis 80%, Alfreda Rimkaitė 83%, Rožė Mastauskaitė 79%, Jonas Žiemys 79%, Kazimieras Mastauskas 77%. Taipgi pabaigė mokyklą ir Lillian Dovidonytė, kuri prieš paskutinius egzaminus sunkiai susirgo ir negalėjo valdžios kvotimuose dalyvauti, bet ji taipgi baigė mokyklą be tų kvotimų. Klebonas pažymėjo, kad tie ženklai yra labai geri, nes tie valdžios atsiųsti kvotimai yra labai sunkūs ir sumaišyti ir tų kvotimų niekas nežino pakol jie nėra paduodami kvotimų dienoje mokykloje. Todėl baigti mokyklą su tokiais gerais pasižymėjimais parodo tą sunkų įvertinamą darbą Sesučių mokytojų, kurios dirba ne savo garbei ar kokiai materiališkai naudai dėl savęs, bet vien tiktai Dievo ir Tautos garbei. Visi aštuntoje skyriaus mokiniai baigė mokslą ir ne vienas nepasiliko nebaigęs. Todėl ačiū Sesutėms už jų gabumus ir garbė baigusiems už gerą mokinimosi.

Nuo pat savo atsidarymo Šv. Jurgio parapijos mokykla stovi aukščiausiame laipsnyje iš visų parapijinių mokyklų šioje diecezijoje.

Aukščiausiai pasižymėjusieji moksle mokiniai iš kitų skyrių: 1-mo Marijona Mastauskaitė 97%, 2-ro Jonas Peravičius 96%, 3-čio Frances Ašmontaitė 96%, 4-to Rožė Dominaitė 96%, 5-to Jonas Kazakevičius 96%, 6-to Lillian Šiliniūtė 97%, 7-to Andrius Dominas 97%, visi tie yra perkeliami į aukštesnius skyrius sekantiems mokslo metams.

Lietuviai Baigusieji Aukštesnius Mokslus

Valdiškąją Benjamin Franklin High baigė sekantieji: Golina Baronaitė, Lillian Bitinaitė, Lillian Berkauskaitė, Juozas Brown, Amelija Česnaitė, Amelija Bubnaitė, Aldona Maldeikaitė, Earl Magnišauskas (Magnus), Alena Norkeliūnaitė, Juozapina Paliulionaitė, Lucija Poškaitė, Katerina Šacekaitė, Jonas Šipaila, Aldona Skilinskaitė, Eleonora Skilinskaitė, Cecilija Stanley, Robertas Stašaitis, Justina Stašaitytė, Julė Vilimaitė.

Katalikišką Mergaičių Nazareth College baigė:

Izabelė Mocejūnaitė ir Eleonora Stirnaitė.

Rochesterio Uuniversitetą baigė:

A. Baronas.

Labai yra malonu matyti lietuvius siekiančius aukštesnių mokslų ir veliname jiems geriausio pasisekimo jų užsiėmimuose.

Į LIETUVĄ

Sesutė M. Christina, kuri šiame mieste sunkiai darbavosi Šv. Jurgio mokykloje, už kiek laiko apleidžia Ameriką ir išvažiuoja į Lietuvą auklėti Lietuvos jaunimą Dievo ir Tėvynės garbei. Apgailestaujame Sesutės atsiskirimą iš Amerikiečių tarpo, kur taip sekmingai darbavosi tarpe mūsų auklėdama mūsų jaunimą, bet sykiu džiaugiamės ir veliname pasisekimo Tėvynėje Lietuvoje.

Aukos Sesutėms

Mokyklos užbaigimo sekmadienyj mūsų Sesutės Pranciškietės per abejas mišias darė kolektą su kurios pagelba mūsų Sesutės Pranciškietės turėtų kelionei į Braziliją ir pradžiai gyventi toje svetimoje šalyje į kurią jos vyksta, kad pradėti misijonieriavimo darbą toje šalyje, kur mūsų broliai labai skursta dvasiškai. Teko patirti, kad kolekta buvo sekminga ir todėl garbė vietos lietuviams, kurie atjaučia sunkų ir kilnų Sesučių pasišventimą. *Vyturys.*

NEW BRITAIN, CONN.

Visi ruošiasi į Lietuvių Dieną, kuri įvyks liepos 4, Marianapolyj, mūsų lietuvių gražiausioje įstaigoje.

Malonu yra pažymėti, kad pasižadėjo ir jau ruošiasi vykti L. L. S. Radzevičiaus 4-to posto nariai, taip pat ir auxiliary. M. R. K. 36 skyrius ir LDS 36-ta kuopa stropiai ruošiasi vykti, jeigu tik Dievulis duos gražų orą. Sąjungietės irgi nemiega, jos ruošiasi į parodą su savo išdirbiniais. Šv. Rožančiaus ir Tretininkų narės pareiškė: — "Vyksim ir mes, nes ten būna malonus prisimynimas lietuviškų atlaidų. Šv. Mišios, pamokslas, giedojimas tyrame ore tiek sujaudina žmogų, kad lengvai pamiršti savo kasdieninius vargus". Tad manantiems vykti bus'ais, pranešame, kad bus'ai išeis 7 val. rytą nuo Šv. Andriejaus par. bažnyčios. Malonėkite laiku pribūti. Kurie dar neužsirašė važiavimui, pasiskubinkite, nes vietos paskui pritruks. Užsirašyti galite pas O. Radzevičienę ir B. Mičiūnienę.

Po ilgos ligos mirė birželio 24 d. naktį, General ligoninėje Adomas Pauža.

Jau keli metai kai buvo menkos sveikatos, kurią sunaikino dirbtuvės darbai. Nemažai prisidėjo prie sunaikinimo sveikatos ir liūdėsio dienos, nes apie 6 metai atgal, mirė po trumpos ligos jo žmona. Likęs su dviem sūneliais našlaičiais prisėjo prižiūrėti gan ilgą laiką ir jauniausį sūnelį vėžio liga, įsimetus į dešinę kojelę, kuri ir pakirto gyvybę apie trys metai atgal. Būdamas pats mažos sveikatos, iki šiol dirbo miesto darbą, kad duoti progą užbaigti aukštesnę mokyklą vienintėliam savo sūneliui, Edokui, kuris ir užbaigė pereitą penktadienį.

Tos pačios dienos naktį mirė Eduko tėvelis. Paliko našlaitį Eduką 18 metų amžiaus. Palaidotas iškilmingai su trejomis Šv. mišiomis, kurias atnašavo prie šoninių altorių kun. P. P. Karlonas ir klebonas A. Vaškelis; prie didžiojo altoriaus šv. mišias atnašavo ir paskutinį patarnavimą suteikė kun. J. Kazlauskas, Bridgeporto lietuvių par. klebonas, kuris yra velionio jaunų dienų draugas ir kaimynas. Lai būna amžina ramybė jo vėlei amžino poilsio namuose. *T. M.*

BROOKLYN, N. Y.

Paaukavo "Darbininkui" $5.00

Moterų Sąjungos 20 kuopa, turėjo savo susirinkimą, birželio 15 d., Apreiškimo parapijos svetainėj. Susirinkimą atidarė malda pirm. Grigienė. Atsilankė gražus skaičius narių. Visų pirmiausiai išklausyta visa eilė raportų. Visi priimti. Kuopa nutarė rengti "Bunco Party" su dovanomis ir šokiais, ateinantį rudenį parapijos svetainėje. Į komisiją apsiėmė pp. Subatienė, Grigienė, ir Terebeizienė. Kuopa iš savo iždo paaukavo laikraščio "Darbininko" naujos rinkimo raidžių mašinos fondui $5.00. *Rašt.*

IŠVAŽIAVIMAS

Sekmadienį, liepos 10 d., Moterų Sąjungos 29 kuopa rengia savo išvažiavimą į Forest Parką. Rengėjos kiečia visus tą dieną atsilankyti į šią pramogą.

Rašt.

LDS Centras nuoširdžiai dėkoja už dovaną $5.00.

Profesionalai, biznieriai, pramoninkai, kurie skelbiasi "Darbininke" tikrai verti skaitytojų paramos.

MASPETH, L. I., N. Y.

Birželio 26 dieną, apie 10 valandą ryte mirė LRKSA 108 kuopos narys, a. a. Kazimieras Brusokas, 71 metų amžiaus, paeinantis iš Gudelių kaimo, Marijampolės pašto ir apskrities, Lietuvos respublikos. Paliko dideliame liūdesyje savo žmoną Aleną Brusokienę ir šešis sūnus ir du anukučių ir du brolių Juozapą ir Vincentą ir vieną sesutę Katariną Mišiūnienę. Jo kūnas buvo pašarvotas pas graborių Antaną Valantiejų, po No. 54-41 — 72nd Street, Maspeth, N. Y. Palaidotas birželio 29 dieną iš Atsimainymo Kristaus parapijos bažnyčios 10 valandą, į Švento Jono kapus, Middle Village, N. Y. *Antanas J. Valantiejus.*

NEW HAVEN, CONN.

Sekmadienį, liepos 10 d., š. m. Šv. Pranciškaus draugija, rengia didelę metinę Gegužinę, šalia State gatvės, Shutzen parke, New Haven. Prasidės 1-mą valandą po pietų ir tęsis iki velybam vakarui. Gros lietuviai lietuviškus ir amerikoniškus šokius bei žaidimus. Įžanga tik vyrams 25c. Šv. Pranciškaus drjos Gegužinės rengėjai maloniai kviečia visus atsilankyti į jų rengiamą puikią gegužinę.

Rengėjas.

WATERBURY, CONN.

Birželio 24 d., įvyko ALRK Federacijos 22 skyriaus susirinkimas, kuriame buvo plačiai kalbėta apie Lietuvių Dieną, kuri įvyks liepos 4, š. m., Marianapolio Kolegijos parke, Thompson, Conn. Federacijos skyrius paaukavo dėl Waterburio stalo 5 dol.

Pranešta, kad dėl Lietuvos ginklų fondo pribuvo 4 dol. ir 1c.

Šiais metais waterburiečiai gausiai išvyko lankyti Lietuvą. Birželio 22, išvyko į Lietuvą T. Matas ir jo moteris.

Birželio 26 d., Conn. Apskričių gegužinėje waterburiečiai irgi skaitlingai dalyvavo. Nors lietus ir trukdė gegužinei, bet žmonių skaitlingai atsilankė. Dainavo Šv. Andriejaus parapijos choras, New Britain, Conn., vad. muz. K. Žalnieraičiui ir Šv. Trejybės parapijos choras, Hartford, Conn., vad. muz. p. Balsiui. Orkestras grojo daugiaus lietuviškus kūrinėlius. Dalyvavo kun. J. Kripas. Hartfordiečiai gražiai pasidarbavo priimdami svečius.

Primename waterburiečiams neužmiršti užsisakyti vietas ant Bus'ų del liepos 4 d., kurie vyksta į Marianapolį. Busai išvyks tuoj po 7 val. Kurie vyksta automobiliais per Hartfordą, iš Hartfordo paimsite n. 44, kuris nuves į pat Marianapolį, Thompson. Conn. *Koresp.*

Naujos Anglijos Lietuvių Dienos Centro Valdyba

Marianapolis College, Thompson, Conn.

Tel Putnam 1106

LIETUVIŲ DIENOS SEKRETORIATAS

366 W. Broadway, Tel SOUth Boston 2680 So. Boston, Mass.

Garbės Pirmininkas — Kun. K. Urbonavičius

Lietuvių Dienos Šefas — Kun. Dr. J. Navickas

PIRMININKAS —
Adv. Antanas J. Mileris, Worcester, Mass.

PAVADUOTOJAI —
Julė Jakavonytė, Brockton, Mass.
Antanas Zavetskas, Cambridge, Mass.

SEKRETORIAI —
Jonas Kumpa, South Boston, Mass.
M. Delionienė, Worcester, Mass.

IŽDININKAS —
Kun. Dr. Alf. Jagminas, MIC., Marianapolis, College, Thompson, Conn.

IŽDO GLOBĖJAI —
Adomas Petkus, Brockton, Mass.
E. Čiočys, Providence, R. I.
P-nia Venčienė, Lawrence, Mass.

SPAUDOS —
Antanas F. Kneižys, Norwood, Mass.
Julė Jakavonytė, Montello, Mass.
Stud. A. Tamulis, Greenfield, Mass.
V. Sabas, Cambridge, Mass.
Juozas K. Žemaitis, Worcester, Mass.

TRANSPORTACIJOS —
Kun. Jonas Kripas, Hartford, Conn.
Antanas Peldžius, South Boston, Mass.
P-nas Markevičius, Waterbury, Conn.

MUZIKOS —
Art. Rapolas Juška, Dorchester, Mass.
Art. J. Čižauskas, Worcester, Mass.

MENO VALANDOS VEDĖJAS —
Kun. Pr. Strakauskas, Lowell, Mass.

PARADO VEDĖJAS —
Juozas Dirsa, Worcester, Mass.

SPORTO KOMISIJA —
Jonas Rakauskas,
Jonas Petrauskas,
Jonas Pusčius, Marianapolis, College, Thompson, Conn.

BIZNIO KOMISIJA —
V. Parulis, Worcester, Mass.
A. Peldžius, So. Boston, Mass.
K. Šidlauskas, So. Boston, Mass.
V. Paulauskas, Lowell, Mass.

VAIKŲ GROŽIO PARODOS KOM. —
Matilda Milerienė,
Joana Dirsienė,
Ona Vilkiūtė, R. N.
Nellie Tomkienė,
Marijona Vaikšnorienė.

SVEIKATOS DEPARTMENTAS —
Dr. Antanas V. Gassonas
M. Liutkiūtė, R.N.
Anne S. Babel, R. N.

RANKDARBIŲ PARODOS KOM. —
Moterų Sąjungos Conn., ir Mass., N. H., Maine apskričių atstovės.

NUOLATINIS, GREITAS SUSISIEKIMAS
Tarp New Yorko ir Klaipėdos, Per Gothenburgą

Kelionė prasideda ir baigiasi Švedų Amerikos Linijos laivais. Nuo Švedijos, vyksta iš Stockholmo ar Kalmaro moderniškuoju S. S. "Mariehołm".

Nereik Švedų vizos keleviams į Lietuvą per Švediją

Laivų išplaukimai iš New Yorko:
DROTTNINGHOLM: Liepos 14, Rugpiūčio 8
GRIPSHOLM: — — — Liepos 22, Rugsėjo 7
KUNGSHOLM: — Rugpiūčio 18, Rugsėjo 14

Platesnių žinių ir laivakorčių kreipkitės į vietinį laivakorčių agentą, arba

SWEDISH AMERICAN LINE
154 BOYLSTON STREET BOSTON, MASS.

BROCKERT'S ALE

PADARYTAS IŠ LIETUVOS PARVEŽTŲ MIEŽIŲ

IŠ KRANO IR BUTELIUOSE!

Jei norite atsigerti skanaus alaus ar ale, kuris yra padarytas iš Lietuvos parvežtų miežių, atėję į tavernus ar restoranus prašykite BROCKERT'S. Paragavę BROCKERT'S — jo visuomet reikalausite.

Brockert's ALE

60 Ellsworth St. Worcester, Mass. Telefonas Worcester, 5-4335

BOSTON BRANCH 1410 Columbia Rd., South Boston PHONE So. Boston 2271

ANGLIŠKAI-LIETUVIŠKAS ŽODYNAS

Ką tik gavome iš Lietuvos vieną geriausių A Herlito Angliškai-Lietuvišką Žodyną (Dictionary) Jis turi 399 puslapius, brošiūros — minkštais popieriniais apdarais. Kaina tik $1.75. Užsakymus siųskite tuojau, nes apribotą skaičių teturime.

DARBININKAS
366 W. Broadway, So. Boston, Mass.

Važiuojam! Iš Visur Ir Visi Keliai Veda Į Lietuvių Dieną, Liepos 4, Marianapolis, Thompson, Ct. Važiuojam!

KUN. K. URBONAVIČIUS,
Lietuvių Dienos Garbės Pirmininkas, nuoširdžiai visus iš visos Naujos Anglijos kviečia liepos 4, dalyvauti Lietuvių Dienoje, Marianapolio Kolegijos parke, Thompson, Conn.

Lietuvių Šventė

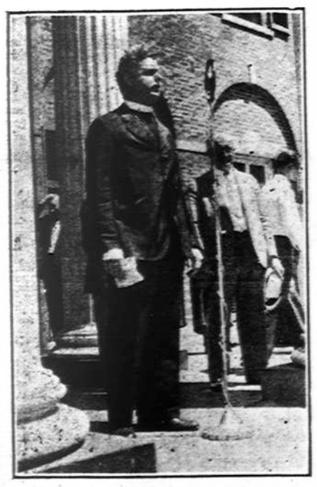

Kun. P. V. Strakauskas,
Šv. Juozapo lietuvių par. (Lowell, Mass.) klebonas, Lietuvių Dienos Meno Valandos vedėjas.

Keletą metų atgal Naujosios Anglijos lietuvių katalikų visuomenė gavo džiugią žinią, jog jųjų apylinkėje Marijonų vienuolija nusipirko žemės su namais ir įkūrė bernaičiams kolegiją. Minėta vienuolių Kongregacija senai ieškojo vietos mokslo židiniui ir štai Dievo Apveizda nurodė gamtos grožiu turtingą, plačiai kalnuotą Naujosios Anglijos dirvą. Nuošaliame Thompson, Conn. miestelyje puikiuose, baltuose rūmuose apsigyveno įžymūs pedagogai-marijonai. Mokslo tikslą ši vieta tobulai atsiekia. Studentams yra ir gražūs kambariai, platūs laukai ir sveikas oras. Tačiau vra gyvas reikalas lietuvybės palaikymą ir ūgdymą aprūpinti. Kas ir kaip tuomi daroma?

Tuč tuojaus sumanyta rengti Lietuvių Dieną, kurioje visi apylinkės ir iš toliau visuomenė galėtų suvažiuoti - susipažinti, pasilinksminti ir lietuviškai dieną praleisti. Sumanyta-padaryta. Liepos 4-tą dieną paskirta metiniai lietuvių dienai. Pirmą metą sulaukta daug pasekmių po sunkaus rimto darbo. Visos parapijos it skruzdės dirbo. Sunkiausiai dirbo namiškiai — marijonai. Antraisiais metais taip pat nesigailėjo niekas darbo. Panašiai mets po metų lietuviai dirbo, atvažiavo ir linksminos, džiaugdamiesi lietuvybės nuosavybe.

Štai vėl už kelių dienų visi keliai lydi į Thompson'ą, į lietuvių bernaičių kolegiją — į Amerikos Lietuvių Vilnių! Šių metų Lietuvių diena bus kur kas įvairesnė, nes nuo dešimtos valandos ryto iki po penkių po piet bus turininga programa, kurioj dalyvaus visos pajėgos iš įvairių parapijų. Apart kitko verta paminėt: Iškilmingas šv. mišias, Sporto Olimpiadą, Chorų dainavimą, paradą, vaikučių grožio kontestą ir šokius. Jauniems ir seniems patiks kiekviena programos dalis.

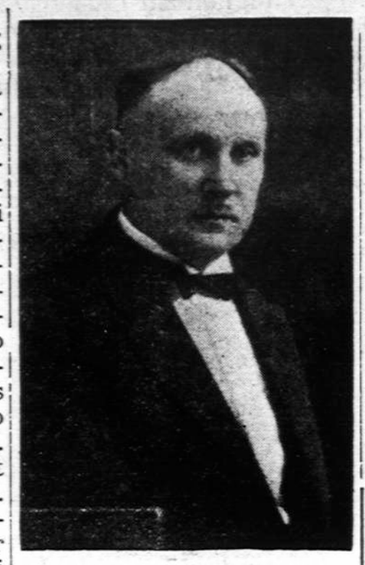

Muzikas Jonas Čižauskas
Aušros Vartų par. (Worcester, Mass.) vargonininkas, vienas iš Lietuvių Dienos Dainų programoje dirigentas, giedos su savo žmona muz. Marijona Čižauskiene laike Šv. mišių, Marianapolyj.

Lietuvi, tavo pareiga remti kas lietuviška, o kas metų bėgyje galėtų būt lietuviškesnis kaip ši Lietuvių Diena, Thompsone? Tat kas gali — sėskime-jokime - lipkime - skriskime į Marianapolį — kur laukia lietuviška gamtelė ir grynai lietuviškas Tėvų Marijonų vaišingumas. Atsiminkime — Niekas nesigailės atvažiavęs, o verks nevažiavęs.

Metų bėgyj tik viena
Mūsų Lietuvių Diena
Tat visi į Thompson'ą
Į užsienio Lietuvą.

Vincas Sabas,
Lietuvių Dienos Komiteto Narys.

Lietuvių Dienos, liepos 4, Marianapolyj, rėmėjai Iš kairės į dešinę sėdi — kun. K. Vasys, Aušros Vartų par. (Worcester, Mass.) klebonas, kuris labai nuoširdžiai pritaria Lietuvių Dienai, nors pats šiais metais negali dalyvauti, bet jo pavaduotojas, kun. J. Bakanas dalyvaus; adv. A. Mileris (Worcesterietis), Lietuvių Dienos pirmininkas, kuris nuoširdžiai visus kviečia dalyvauti; kun. Augustinas Petraitis, Šv. Kazimiero lietuvių par. (Worcester, Mass.) klebonas, kuris pats labai nuoširdžiai ragina visus važiuoti į Lietuvių Dieną ir paremti Marianapolio Kolegiją ir laikraštį "Darbininką", taipgi nuoširdžiai remia ir tos parapijos vikaras, kun. Krušniauskas.

Stovi iš kairės į dešinę: adv. Ginkus ir adv. P. Bublys, nuoširdūs Lietuvių Dienos rėmėjai, ir muzikas Juozas Žemaitis, pereitų metų Lietuvių Dienos pirmininkas ir šįmet su savo choru dalyvaus Dainų programoje.

Muzikas J. Balsis,
Hartfordo lietuvių par. vargonininkas, kuris su savo choru dalyvaus ne tik Lietuvių Dienos Dainų programoje, bet giedos laike iškilmingų šv. mišių, 10 valandą rytą, liepos 4, Marianapolyj.

Dr. Antanas V. Gassonas,
iš Norwood, Mass., Lietuvių Dienoje, liepos 4, Marianapolyj suteiks pirmą pagelbą, jeigu kuriam atsitiktų nelaimė: susirgti arba susižeisti. Dr. Gassonas turės pagelbininkes slauges.

Lietuvių Diena, Liepos 4, Marianapolis, Thompson, Ct.

Pirmadienį, visi iš visos Naujos Anglijos ir tolimųjų lietuvių kolonijų suvažiuos į Marianapolio Kolegijos parką, Thompson, Conn. pasigerėti, pasidžiaugti savo įstaiga ir linksmai ir naudingai praleisti šventę.

Lietuvių Diena prasidės iškilmingomis šv. mišiomis 10 val. rytą (Dienos Šviesos Taupymo Laiku). Šv. mišias atnašaus su asista kun. A. Petraitis, Šv. Kazimiero lietuvių par. (Worcester) klebonas; pamokslą pasakys kun. V. Puidokas, Šv. Kazimiero par. (Westfield) klebonas.

Po pamaldų pietūs ir chorų choro praktika.

12 val. vidudienyj — Mėgėjų Meno Valandėlė.

1 val. po pietų baseball žaidimas — Žais Marianapolio Kolegijos ratelis su Worcesterio (Aušros Vartų) Vyčių rateliu.

2 val. po pietų Sporto Olimpiada. Numatyta sekanti programa:

3:00 iki 3:30 — Kumštynės.

2-three round exbition matches 3:30 iki 4:30 — Neformališkos lenktynės - bėgimai. Dalyvauja kas tiktai nori iš suvažiavusios minios. 1. VAIKAMS — a) 50 Yordų bėgimas. b) Bulbių rinkimas. 2) VYRAMS — a) 100 yardų bėgimas. b) 3x100 yardų estafetė (relay race). c) 1500 metrų bėgimas. 3) DRŪTIEMS VYRAMS — a) 50 yardų bėgimas. Laimėjusiems, bus duodamos dovanos.

Vadovauja prof. Rakauskas.

3 val. po pietų Chorų ir Draugijų paradas. Vadovauja p. Dirsa.

4 val. po pietų Dainų Šventės programa. Dalyvauja šie chorai ir jų vadai:

1. ir 2. Athol ir Gardner, Mass. vad. J. Stačioko; 3. Brockton, Mass., vad. J. Vaičaičio; 4. Cambridge, Mass., vad. M. Karbausko; 5. Elizabeth, N. J., vad. J. Žilevičiaus; 6. Lawrence, Mass., vad. P. Sako; 7. Lowell, Mass., vad. Mrs. Stella O'Neil; 8. Nashua, N. H., vad. G. Utkiūtės ir p. Virkausko; 9. Norwood, Mass. vad. A. Šlapelio; 10. Providence, R. I. vad. p. Giedraičio; 11. So. Boston, Mass. vad. R. Juškos; 12. So. Worcester, Mass. vad. J. Čižausko; 13. Westfield, Mass., vad. W. Burdulio; 14. Worcester, Mass. vad. J. Žemaičio; 15. Hartford, Conn., vad. J. Balsio.

Bendram Chorui vadovaus muz. Čižauskas, muz. V. Burdulis ir muz. Virkauskas.

Šokiai nuo 3 iki 9 val. Kolegijos didelioje svetainėje. Gros Al Jarus ir Melodians orkestras iš Waterbury Conn.

Visą laiką parke eis įvairūs žaidimai, kontestai; Marianapolio Kolegijos rūmuose bus Moterų Sąjungos apskričių rankdarbių paroda; taipgi bus ir vaikų (nuo 1 ligi 6 metų) grožio kontestas.

Į Lietuvių Dieną atvyksta net iš tolimos Chicagos, Californijos, New Yorko, Pennsylvanijos ir beveik visų artimesniųjų valstybių, miestų ir miestelių. Lietuvių Diena, liepos 4, Marianapolyj, tai geriausia proga susipažinti ir pažintis atnaujinti. Taigi visi, o visi, lis ar snigs važiuokime į Marianapolį, Thompson, Conn. Važiuokime automobiliais, autobusais, orlaiviais, traukiniais ir kitomis priemonėmis, bet važiuokime. Marianapolis yra tai mūsų išeivijos Vilnius.

P. S. Bilijardų (pool) ir keglių (bowling) kambariai bus atidaryti per visą dieną, kad žmonės galėtų pasilinksminti šiais lošimais.

KUN. DR. J. NAVICKAS, MIC.
Marianapolio Kolegijos Rektorius, Lietuvių Dienos šefas, kviečia visus į Lietuvių Dieną ir į tos dienos pamaldas ir kitas iškilmes.

Kun. V. Puidokas,
Šv. Kazimiero lietuvių par. (Westfield, Mass.) klebonas, Lietuvių Dienos, liepos 4, Marianapolyj, pamokslininkas.

MUZ. MARIJONA ČIŽAUSKIENĖ,
įžymi artistė, dainininkė ir muzikė, dalyvaus Lietuvių Dienos Dainų programoje ir giedos su savo vyru, muz. Jonu Čižausku duetą laike šv. mišių, 10 val., Marianapolyj.

MUZIKAS RAPOLAS JUŠKA,
Šv. Petro lietuvių par. (So. Boston) vargonininkas, Lietuvių Dienos Dainų Šventės pirmininkas, energingai darbuojasi, kad Dainų programa pavyktų ir kad Dainų programoje dalyvautų tūkstantis dainininkų iš visos Naujos Anglijos. Tas įvyks, jeigu tik visi muzikai savo žodį išlaikys, o kad išlaikys, tai neabejojame.