BOSTON PUBLIC LIBRARY
CHIEF OF BOOK SELECTION DT
REFERENCE DIVISION
COPLEY SQ BOSTON MASS

1915 JUBILIEJINIAI METAI 1940

DARBININKAS

AMERIKOS LIETUVIŲ R. K. ŠVENTO JUOZAPO DARBININKŲ SĄJUNGOS ORGANAS

DARBININKAS
Lithuanian Semi-Weekly Newspaper
Published every
TUESDAY and FRIDAY
366 W. Broadway,
So. Boston, Mass.

VOL. XXVI — No. 5 | TEL SOUth Boston 2680 | PENKTADIENIS (Friday) SAUSIS (January) 17 D., 1941 M. | TEL. SOUth Boston 2680 | FIVE CENTS

Katalikas, kuris neremia katalikiškos spaudos, neturi teisės vadintis geru Bažnyčios vaiku.

Vyskupas Ketteleris

DABARTIES BILDESIUOS

Didžiojo Bostono Community Vajus

Šeštadienį, sausio 18 d., prasidės Didžiojo Bostono Community vajus. Tos dienos vakare tukstančiai savanorių darbininkų — aukų rinkejų iš Bostono ir 45 apylinkės miestų ir miestelių susirinks į Mechanics Building, Bostone išklausyti kalbų ir nurodymų vajaus reikalu.

Kalbės John B. Kennedy, National Broadcasting kompanijos radio komentatorius, gub. Saltonstall, Mayoras Tobin ir Charles Francis Adams. Programos vedėju bus Henry R. Guild, Didžiojo Bostono Community fondo 1941 m. vajaus pirmininkas.

Bilius Medikalio Patarnavimo Reikalu

Pereitą šeštadienį Massachusetts Medical draugija paruošė peticiją ir įdavė Legislaturai, kad leistų sudaryti planą be-pelno teikti medikalę pagalbą asmenims, kurie įsirašys į tam tikslui sudarytą organizaciją ir mokės mokesnius, kaip kad Blue Cross aprūpina sergančius ligoninėmis.

Biliuje aiškiai pažymi, kad kiekvienas registruotas gydytojas Massachusetts valstybėje turi turėti teisę dalyvauti tame judėjime, pasirašydamas sutartį su korporacija teikti medikalę arba chirurgišką pagalbą abonenetams.

Asmenys, kurie moka mažus mėnesinius mokesnius, gauna gydytojų patarnavimą. Abonentai gali įrašyti ir visą savo šeimą.

Massachusetts Medical draugijos bilius yra remtinas, nes jeigu jis bus priimtas, tai darbininkams bus daug lengviau gauti medikalį ir chirurgišką patarnavimą už mažą atlyginimą.

—Tarp okupuotos Lietuvos ir SSSR panaikinti visi muitai ir rinkliavos.

Ateiviai Apsigynimo Taryboje

Jau buvo rašyta, kad prez. Rooseveltas sudarė Apsigynimo Tarybą, kuriai davė plačias teises industrijoje. Tarybos vadovybėje yra du imigrantai —Knudsen, buvęs General Motors korporacijos viršininkas, kuris būdamas 20 metų amžiaus atvyko iš Danijos į Ameriką, ir Hillman, buvęs CIO vice-prezidentas ir Amalgamated Clothing Workers of America prezidentas, kuris taip pat būdamas 20 metų amžiaus atvyko iš Lietuvos į Ameriką.

Danija ir Lietuva yra diktatorių pavergtos. Jun. Valstybės stovi už išlaisvinimą pavergtųjų šalių. Tikėkime, kad pasibaigus karui, pavergtosios šalys bus išlaisvintos, nes pavergtųjų šalių piliečiai stovi Jung. Valstybių Apsigynimo Taryboje.

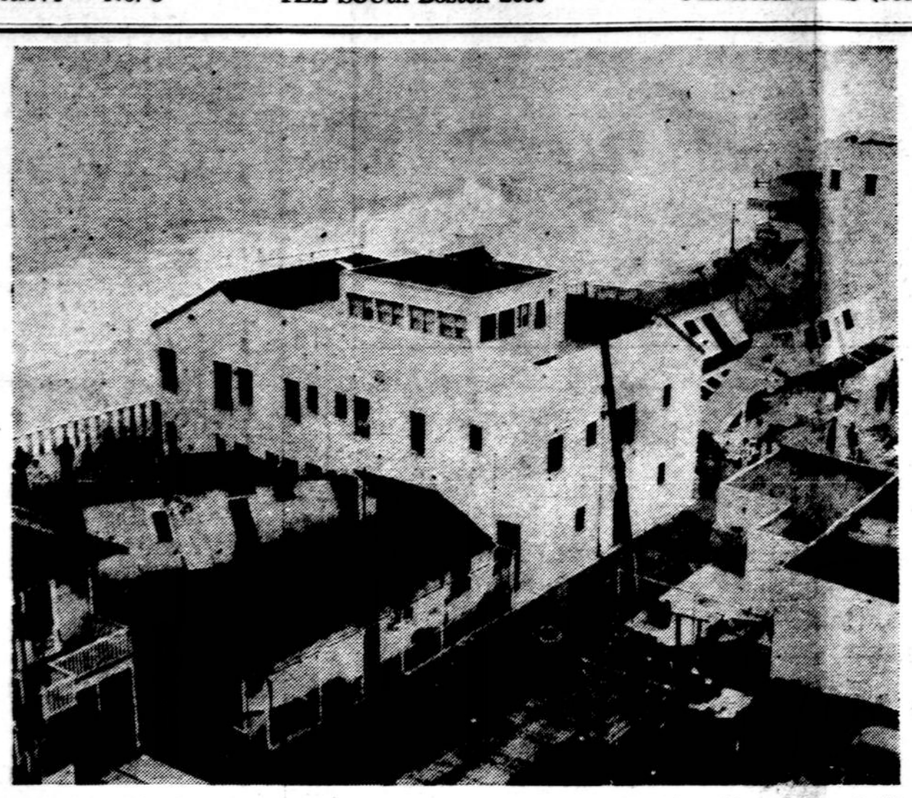

Smarkus ir audringas vanduo suardė nemažai namų Kalifornijos pajuryj. Čia yra Redondo Beach vaizdas, kur keliolika namų sugriauta.

Amerikos Lėktuvai Anglijon

Londonas —London Daily Times praneša, kad aviacijos žinovai sako, jog per ateinančius šešis mėnesius iš Amerikos bus pasiųsta trys tūkstančiai lėktuvų Anglijon. Vėliau tikisi gauti daugiau.

Šiais laikais Amerika daugiausia siunčia Boeing-17, kurie yra žinomi "skraidančiomis tvirtovėmis", Glenn Martin bombnešiai ir Lockhead Hudson.s

Lietuvio Turtas "Įšaldytas"

Waterbury, Conn. — A. a. Jonas Bugailiškis, gyv. Brooklyne, kepėjas ir biznierius, paliko turtą sumoje $20,811.03. Velionis paliko testamentą, pagal kurį pusė turto turėtų gauti p. Uršulė Skašauskienė, gyv. Lietuvoje, kita pusė turto padalinama lygiai seserei Veronikai Bugailiškytei, gyv. Lietuvoje, broliui Justinui Bugailiškiui, gyv. Kanadoje, ir 4 broliams Lietuvoje.

Kadangi Jung. Valstybės nepripažįsta Sovietų Rusijai Lietuvos užgrobimo, tai a. a. Bugailiškio turtas, skirtas seserims Lietuvoje bus "įšaldytas", kaip ir visas kitas Lietuvos turtas.

A. a. Bugailiškio turto globėju yra p. Petras Manikas. Globėjaus advokatu yra Albertas Bronskis.

Gausi Auka Lietuvai Gelbėti

Kun. A. Petraitis Aukojo L.G.F. $400.00

CHICAGO, Ill. — Sausio 13 d. A.L.R.K. Federacijos sekretorius, L. Šimutis, gavo laišką iš kun. Augustino Petraičio, Šv. Kazimiero parapijos klebono, Worcester, Mass., kuriame, tarp kitų dalykų, rašoma:

"Prisiunčiu Lietuvai Gelbėti Fondui 400 dolerių čekį. Tai yra dalis dovanų, įteiktų man laike mano 25 metų kunigystės sukakties minėjimo. Kitas dalis paskyriau čionykštėms organizacijoms, dirbančioms lietuvišką darbą."

Šiuo tarpu tai bus pirmoji tokia gausi paskiro asmens auka Lietuvai gelbėti. Gražu, kad kun. A. Petraitis jam įteiktas dovanas reikšmingo jubiliejaus proga paskyrė priblokštai Lietuvai gelbėti. Reikia kartu dėkoti ir šv. Kazimiero parapijos žmonėms, kurie, rodydami savo dvasios vadui meilę, nejučiomis parodė meilę ir savo tėvų kraštui, kuris šiandie kenčia bolševikų vergiją.

A.L.R.K. Federacija už šią gausią auką nuoširdžiai dėkoja kun. A. Petraičiui ir šv. Kazimiero parapijos žmonėms.

Lietuvai Gelbėti Fondo vajus įsisiubuoja. Praėjusią savaitę į Fondą įplaukė $600. Gausi auka atėjo iš Šv. Jurgio parapijos, Shenandoah, Pa., per kleboną kun. J. Karalių — $110. Tuo būdu ir garsiojo Šenandorio rajonas jau turi puikią savo kvotos pradžią.

Eaton Darbininkai Užbaigė Streiką

Detroit, Mich., sausio 16 — Šiomis dienomis Eaton Manufacturing kompanijos darbininkai buvo išėję į streiką. Darbininkai reikalavo grąžinti darban 250 unijistų. Streikui vadovavo CIO unijos viršininkai.

James F. Dewey, Federalės valdžios atstovas, paruošė planą užbaigti streiką. Darbininkai ir darbdaviai tą planą priėmė. Darbdaviai turi grąžinti atleistus darbininkus darban.

Italų Pašto Lėktuvas Priverstas Nusileisti Atlantiko Vandenyne

Rio De Janeiro, Brazilija, sausio 16 — Italijos transatlantinis pašto lėktuvas Ibayr pasiuntė SOS nusileidęs Atlantiko vandenyne ties Ferrando de Noronha, Brazilija. Tuo lėktuvu važiavo 10 žmonių. Kaip pranešama, lėktuvas buvo priverstas nusileisti motorui sugedus.

Italijos pašto lėktuvai lekioja iš Europos į Pietinę Ameriką reguleriai.

Meksika Pasiruošus Kovoti

Mexico City, sausio 16— Meksikos užsienių reikalų ministras Padilla, užklaustas nacių korespondentų apie Europos karą ir Meksikos valdžios pažiūras į jį, atsakė: "Meksikos valdžia yra vieningai nusiteikus stoti į karą, jeigu tas karas pasiektų Pan Amerikos šalis, nes tai būtų karas prieš Meksiką."

— Kaune valdininkams įsakyta lankyti sekmadieniais "marksizmo-leninizmo universitetą", kuriame bus dėstomi bolševikiški "mokslai". Paskaitos eis rusų ir lietuvių kalbomis.

Sumažino Duonos Porciją Madrido Turtuoliams

Madridas, Ispanija, sausio 16 — Ispanijos valdžia išleido įsakymą sumažinti duonos porciją turtuoliams ir padidinti ją darbininkams. Valdžios įsakymu turtuoliai, kurie gali lengvai nusipirkti kitokių maisto produktų, gali gauti tik 80 gramų duonos kasdien, o darbininkai gali gauti po 175 gramus kasdien.

Turtuoliais skaitomi tie, kurie turi 900 pesetų pajamų per mėnesį, ir kurių šeima susideda iš vyro, žmonos ir vieno vaikučio. Toki šeima gaus 80 gramų duonos kasdien. Vyras, žmona ir vienas vaikutis, kurių pajamos per mėnesį yra daugiau kaip 300 pesetų gaus 120 gramų duonos kasdien. Trečios kategorijos šeima, būtent, kuri turi mažiau kaip 300 pesetų per mėnesį, gaus 175 gramus duonos kasdien.

Ligšiol visi gaudavo lygiai po 150 gramų duonos kasdien.

Iš 216 Vienas Lietuvis

Washington, D. C.—Prezidentas Rooseveltas užgyrė Navy Line Selection Borado išrinktus 216 leitenantus komanderius pakelti komandieriais. Iš tų 216 išrinktųjų leitenantų komandierių yra vienas lietuvis, būtent, Petras M. Mocy (Moncevičius) iš Brocktono. Komandierius Petras M. Moncy dabar yra Navy Yord, Charleston, S. C. Sveikiname komandierių Petrą M. Moncy ir linkime pasiekti aukščiausį laipsnį Jung. Valstybių laivyno tarnyboje.

14 Karo Nelaisvių Tapo Kunigais Paryžiuje

Lisbonas, Portugalija.— Pranešama, kad nacių kareiviai atlydėjo 14 jaunų klierikų, karo nelaisvių, kurie buvo Paryžiaus barakuose, į Šv. Dionizo bažnyčią, kur jie priėmė kunigystės Sakramentą.

Jauni klierikai, lydimi vokiečių kareivių, buvo apsirengę paprastais drabužiais, kaip ir kiti karo nelaisviai. Jie maršavo Paryžiaus gatvėmis, kaip kokie kaliniai pasiaukojimui Dievui.

Šv. Dionizo bažnyčioje įvyko tūkstančiai įšventinimų jaunų vyrų į kunigus, bet šį kartą šventinimai buvo daug įspūdingesni ir reikšmingesni. Keturiolika jaunų klierikų, iš kurių 5 kanadiečiai, yra pavyzdys, kad Katalikų Bažnyčia turi plėstis, turi gyvuoti, nežiurint, kad pasaulyj siaučia baisus karas, mirtis ir naikinimas civilizacijos ir kultūros.

Pasibaigus šventinimams, jauni Kristaus darbininkai nebuvo sutikti iškilmingu bankietu, triukšmingais sveikinimais, bet jie pasitenkino puoduku čokolado, kuris taip pat yra retenybė šio baisaus karo metu. Jie buvo patenkinti, nes žinojo, kad jie yra Dievo kunigai.

Iš bažnyčios jauni kunigai buvo nulydėti nacių atgal į barakus.

Naciai Vėl Bombardavo Londoną

Hull Ragina Teikti Pagalbą Anglijai

Washington, D. C., sausio 16 — J. Valstybių sekretorius Hull, kalbėdamas Kongreso posėdyje, pareiškė, kad Jung. Valstybės turi duoti Anglijai pilną pagalbą, jeigu nenori susilaukti Norvegijos likimo. Jis sako, kad tik davimas pagalbos Anglijai apsaugos šią šalį nuo užpuolikų.

Laivyno sekretor. Knox pareiškė, kad laivyno ir armijos bendri manevrai Porto Rikoje yra tai aiškus įrodymas Jung. Valstybių apsisprendimo sulaikyti užpuolikus.

Londonas, sausio 16 — Vokietijos naciai lakūnai po dviejų dienų pertraukos vakar vėl bombardavo Londono miestą ir apylinkes, bet didelių nuostolių nepadarė.

Anglijos lakūnai, oro sąlygoms leidžiant, bombardavo Vokietijos nacių pozicijas Norvegijoje.

Vokietijos nacių apie 40 bombnešių užpuolė Anglijos karo laivą "Illustrious" Vidužemio juroje, bet laivo nepavyko nuskandinti. Sakoma, kad naciai numetė 100,000 svarų bombų. Laivas laimingai prasimušė pro bombų lietų ir pasiekė uostą.

Britų karo laivas su palydovais plaukė į uostą po to, kada nuskandino italų 642-tonų laivą Vegą.

— Einant tarnybines pareigas, Vilniuje buvo pašautas ir mirė J. Zikas, Vilniaus milicijos valdybos kriminalinio skyriaus vyr. įgaliotinis.

Naciai Nuskandino Britų Laivą

Londonas, sausio 16 — Britų laivyno departmentas praneša, kad Vokietijos nacių bomberiai bombomis taip sugadino 9100-tonų karo laivą "Southampton" Vidužemio jūroje, kad jo jokiu būdu nebegalėjo nutraukti į uostą. Atvykus pagalbai, to laivo įgula jį nuskandino.

Vokiečiai ir italai sako, kad jų bomberiai dar du kitus laivus bombomis suardė ir nuskandino.

300 Milijonų Dolerių Anti-Lėktuvinio Laivyno Pastatymui

Washington, D. C., sausio 16 — Jung. Valstybių Laivyno Reikalų komitetas užgyrė paskirti $300,000,000 anti-lėktuvinio laivyno įrengimui, ir taip pat greitu laiku užgirs dideles sumas pinigų karo laivyno statybai.

— Į grovo Oginskio rūmus Vilniuje, kuriuos norėjo gauti Lietuvos rašytojai, persikelia Vilniaus miesto vykdomojo komiteto statybos skyrius.

Darbininkų Radio Programa

Šeštadienį, sausio 18 d., 2 val. po pietų Darbininkų Radio balsas vėl pasieks radio programų mėgėjų namus. Lietuviškos dainos, muzika, pranešimai plauks oro bangomis iš WCOP stoties, Boston, Mass.

Nuoširdžiai prašome visų pasukti savo radio rodyklę ant 1120 kilocycles ir klausytis programos.

Gerb. Biznieriai! Skelbtis Darbininkų Radio programoje apsimoka, nes kainos žemos, o pasekmės geros. Kviečiame visus biznierius ir radio programos mėgėjus į talką, kad Darbininkų Radio programą būtų galima turėti visą valandą.

Sekmadienį, vasario-February 9 d., 7 val. vakare, Municipal Building svetainėje, Broadway, So. Bostone įvyks Darbininkų Radio programos **KONCERTAS** ir **MARGUMYNŲ VAKARAS**. Įžanga tik 50 centų. Kviečiame visus tos dienos vakare, atidėję visus kitus užsiėmimus, atsilankyti Darbininkų Radio programos parengime, kurio pelnas skiriamas programos išlaikymui ir ilginimui.

ĮVAIRIOS ŽINIOS

150,000 Ispanijos Pabėgėlių Prancūzijoje

Vichy, Prancūzija, sausio 16 — Neokupuotoje Prancūzijoje dar yra 150,000 Ispanijos pabėgėlių, kurie dėl vienos ar kitos priežasties nenori grįžti į Ispaniją. Kaikurie iš pabėgėlių yra laisvi, ir jie gali eiti į okupuotas Prancūjos dalis, kur jie gauna darbus.

Prancūzijos valdžia keliolikai tūkstančių pabėgėlių paskyrė gyvenimo vietas ir uždraudė jiems iš tų vietų išvažiuoti. Jie turi prisistatyti policijai periodiniai. Ispanijos pabėgėliai gauna išlaikymą lygiai kitiems Prancūzijos pabėgėliams.

Apie 3000 pabėgėlių yra koncentracijos stovyklose.

Lietuviai Nubausti Kalėjimu

Waterbury, Conn.—Sausio 7 d. Teisėjas Robert L. Munger, išklausęs valstybės prokuroro skundą prieš du lietuviu — Petrą Kisonį ir Stasį Varnauską, kurie buvo kaltinami automobilio pavogime, nubaudė abu nusikaltėliu po 10 mėnesių kalėjimo.

Kisonis ir Varnauskas padarė nusikaltimą sausio 26 d., 1938 m. Valstybės prokuroro įrodymu, Kisonis ir Varnauskas nuėję pas automobilių pardavėją. Kisonis kalbėjo su pardavėju, o Varnauskas stovėjo ant šaligatvio. Kisonis nudavęs norįs pirkti automobilių, bet pirm norįs išbandyti. Pardavėjas davė automobilių, bet kartu su "pirkėju" važiavo ir pardavėjo mechanikas. Kada išvažiavo į laukus, tai "pirkėjai" išmetę mechaniką iš automobilio, atėmę pinigus ir pabėgę su automobiliu.

Nusikaltusiųjų gynėjas prašė pasigailėti ir skirti mažą bausmę, nes Kisonis Floridoj sėdėję 33 mėnesius kalėjime, kaipo "chain gang" dalyvis, o Varnauskas, kada buvo šaukiami kariuomenėn, įsirašęs savanoriu.

Kisonis yra 30 metų amžiaus, o Varnauskas 28 metų amžiaus.

Trečias Nusikaltėlis Nubaustas Kalėjimu

Waterbury, Conn.—Sausio 7 d. teisėjas Munger nubaudė Kazį Kumpį, 42 m. amžiaus, vienam iki trijų metų valstybės kalėjiman už vartojimą svetimo automobiliaus be leidimo. Kumpis padaręs nusikaltimą rugs. 27, 1940. Kumpis už tokius pat nusikaltimus buvo baustas 1934 ir 1937 metais.

Reikia pažymėti, kad pastaraisiais laikais kaikurie lietuviai labai žemina lietuvių vardą kriminaliais darbais.

Nacių lėktuvai bombarduodami Londoną sunaikino ir batų krautuvę. Krautuvės savininkas ir pagelbininkai renka išmėtytus batus.

Graikai Užėmė Naujas Pozicijas

Athens, Graikija, sausio 16 — Graikai vėl smarkiai sumušo italus centralinėje Albanijos sekcijoje. Graikų spaudos žiniomis, graikai paėmę daug italų į nelaisvę, daug amunicijos ir ginklų.

Italai iš dviejų atvėjų bandė atsigriebti, bet kiekvieną kartą tapo sumušti ir atmušti.

Po nepasisekimų, Italijos karo vadovybėje padaryta radikalios permainos. Bet ir naujiems karo vadams nevyksta kariauti su graikais.

"Times - Herald" gruodžio 7 d. tilpo įžanginis straipsnis užvardintas: "Mūsų Tolimųjų Rytų politika." Jame tarp kita rašoma.

"...Amerikos vyriausybė bandė sulaikyti vokiečių ekspansiją ir daro visa ką gali pagelbėti Anglijai, jeigu ne išainkinti vokiečius, tai bent sugrąžinti juos į pirmykščias ribas. Jeigu mūsų vyriausybė taip jaučia Japonijos ir Vokietijos atžvilgiu, tai kas tame būtų bloga, jei mūsų vyriausybė rimtai pasistengtų sudaryti šiltesnius, vietoj ligšiolinių gana šaltų, santykius su Sovietų Rusija?

Kaip pasaulio reformatoriai ir tvarkytojai, mes reikalingi visų draugų, kokius galime įsigyti, daleidžiant, kad galima juos įsigyti... Paprasta logika sako, kad tautai, kuri nori Japoniją pastatyti į savo vietą, pravartu turėti Rusiją draugu... Nežiūrint visa, Rusija beveik nenugalima. Napoleonas tai įsitikino. Hitleris tai atsiminė ir buvo atsargus apsidrausti Rusijos palankiu neutralitetu prieš puldamas Lenkiją... Yra daug dalykų, kurie kas liečia Rusiją, mums nepatinka... Bet, mes labai stipriai paremiam ideją turėti 180,000,000 tautas už mus vietoj, kad prieš mus. Ta tauta daug sveria pasaulyje kariniai ir politiniai. Stalinas nėra lelija, bet geriau jį turėti draugu negu priešu."

— Vilniaus burmistras J. K. Drūtas atstatytas nuo pareigų. Jo vieton paskirtas "draugas" Vitas kaipo vykdomojo komiteto pirmininkas.

Žinios Iš Pavergtos Lietuvos

— Kažkoks Vilkaviškio buv. Starkovskio metalo įmonės darbininkas Merkšaitis piktinasi "Tarybų Lietuvos" skiltyse, kad "darbininkams skirtą valandą susirinkome į "Žiedo" manufaktūros parduotuvę. Paprašiau marškiniams 3 metrus medžiagos, bet pardavėjas Chazanas man tik 2 metrus sutiko parduoti. Paprašiau gatavus marškinius, atsakė, kad nėra." Tačiau kitam pirkėjui Chazanas marškinius pardavęs. Be abejojimo, Chazanas pardavė marškinius Abramsonui, o lietuvis darbininkas turės iš 2 metrų siūdintis marškinius, kurie jam nepridengs nei pilvo!

Kaip Bolševikai "Rūpinasi" Bedarbiais

— Palangos savivaldybės tarnautojas J. Strakšys "Tiesoj" praneša, kaip bolševikai "rūpinasi" bedarbiais: "Pas mus labai trūksta organizacijos bedarbių aprūpinime darbu. Įvedus prie savivaldybių darbo biržas, ten suregistruojami visi bedarbiai. Bedarbiai darbu neaprūpinami ir kiekvieną dieną "bombarduoja" savivaldybės įstaigas, darbo biržas ir visai teisėtai reikalauja darbo. Dažnai kyla incidentų, nesusipratimų, iškoliojami savivaldybių pareigūnai, biržų vedėjai ir pan." Toliau šis tarnautojas aprašo, kaip veikia susižinojimas tarp atskirų valsčių. Pav., netolimame Andriejavo valsčiuje kertami miškai, kur reikalinga 600 darbininkų. Tačiau apie tai Palangoje nieko nežinoma.

Iš šio pranešimo dar sužinome, kad pasienyje su Vokietija plačiu ruožu okupantai kerta miškus, nes sudaromos vad. "pasienio zonos", į kurias be leidimo net kiškis negali įbėgti. Taip "laisvieji" Lietuvos gyventojai atskiriami nuo Vakarų Europos ir suliejami su Azija!

Mažina Gyvulių Skaičių

— Šiauliuose buvo susirinkusi apskrities žemės žemės ūkio komisija, kuri svarstė aktualiuosius žemės ūkio klausimus. Paaiškėjo, kad lyginant su pereitais metais šiais metais derlius yra mažesnis: žiemkenčių šiaudų 10%, vasarinių šiaudų 40%, ir šieno bei dobilų 20%. Ryšium su tuo nutarta mažinti gyvulių skaičių. Pirmon eilėn būsią naikinami senesnio amžiaus ir menkaverčiai gyvuliai, kas sudaro 4% viso gyvulių skaičiaus.

Toliau komisija konstatavo, kad žemės ūkiui reikalingų pramonės gaminių kainos pakilo, todėl reikalinga ieškoti priemonių pakelti kainas žemės ūkio gaminiams. Tenka prisiminti, kad "Maistas" tiktai šiomis dienomis pakėlė gyvulių kainas 30%, tačau pramonės gaminių kainos yra dar labiau pakilusios.

— Nekartą buvo rašyta apie dezorganizaciją, kuri įsiviešpatavo Lietuvos geležinkeliuose, juos "tvarkant" Maskvos metodais. Dabar sovietų geležinkelių valdyba skelbia, kad "nuo š. m. gruodžio mėn. krovinių pervežimas geležinkeliais bus vykdomas pagal planą." Šis "planas" pasireiškia tuo, kad siuntėjai turi bent vieną mėnesį iš anksto pranešti, kada jie mano prekes krauti ir kiek vagonų jiems bus reikalinga. Kad bent prieš mėnesį nebus padavęs pareiškimo, tam vagonų nebus duodama. Kaip žinoma, visas sovietų gyvenimas vyksta "pagal planą", todėl jis taip ir dezorganizuotas.

Sovietiška "Tvarka"

— Štai kitas sovietiškos tvarkos įrodymas, paimtas iš "Tiesos": "Zarasų komunistai partijos komiteto sekretorius drg. Kunčinas, pasiremdamas kažkokia jo negerai suprasta instrukcija, įsakė visoms Zarasų miesto ir apskrities įstaigoms (jų tarpe ir Zarasų Bankui, kuris nuo š. m. liepos mėn. 27 d. yra nacionalizuotas), perleisti jų kasas, grynais, knygas, archyvus, inventorių ir t.t. vietos partijos organizacijai. Nepadėjo Zarasų Liaudies Banko vedėjo protestas ir aiškinimas. Ir kol buvo susisiekta su Kaunu ir duoti nurodymai, jau visos Zarasų apskrities kredito įstaigos buvo atgabentos į Zarasus ir jų turtas buvo ten netvarkingai sukrautas."

Kai gangsteriai sužinos, jog tik pakanka paskambinti telefonu ir visi bankai suneša pinigus, tai jie tikrai vyks į Zarasų apskritį ir įsirašys į komunistų partiją!

— Profesinių sąjungų centro biuras praneša, kad visi dirbantieji pas privatinius asmenis nuo lapkričio 15 d. tur sudarinėti kolektyvines sutartis ir darbo susitarimus. Šis nutarimas apima taip pat laukų darbininkus ir tarnaites, dirbančius pas ūkininkus.

Sovietų Komitetai

Panaikinus Lietuvos savivaldybes, sovietų Lietuvos valdžia paskelbė, kad apskrityse ir didesniuose miestuose sudaromi vadinami "vykdomieji komitetai". Apskričių komitetai skirs valsčių ir kitų mažesnių administracinių vienetų vykdomuosius komitetus. Tuo tarpu didesnių miestų ir apskričių komitetų pirmininkus skiria "draugas" J. Paleckis, aukščiausios tarybos prezidiumo pirmininkas, komisarų tarybos teikimu. Tokių "demokratiškiausių pasaulyje" savivaldybių organai jau pradėta sudarinėti. "Draugas" J. Paleckis paskelbė asmenis, kuriuos jis paskyrė į apskričių ir respublikinės reikšmės miestų vykdomųjų komitetų pirmininkus. Paskirti šie J. Paleckio draugai:

Vilniaus miesto vykdomojo komiteto pirmininku Juozas Vitas, Kauno—Aicksandras Simanas, Šiaulių miesto — Antanas Ulpis, Panevėžio miesto — Augustas Šereika, Alytaus apskrities — Aleksandras Ražanauskas, Biržų apskrities — Adomas Gražinis, Kauno apskrities — Juozas Bilys, Kėdainių apskrities —Aleksandras Urbanas, Kretingos apskrities — Edvardas Makštys, Mariampolės apskrities — Albinas Dabulevičius, Mažeikių apskrities — Petras Kičas, Panevėžio apskrities — Kazys Jonušas, Raseinių apskrities — Kazys Banys, Rokiškio apskrities —Kazys Jurgelionis, Seinų apskrities — Vytautas Žilionis, Šakių apskrities — Viktoras Valaitis, Šiaulių apskrities — Jonas Bakutis, Švenčionielių apskrities Jonas Paškevičius, Tauragė apskrities — Juozas Ryliškis, Telšių apskrities — Domas Rocius, Trakų apskrities — Kostas Genzelis, Ukmergės apskrities — Vytautas Girdžius, Utenos apskrities— Petras Kutka, Vilkaviškio apskrities — Juozas Pultinavičius, Vilniaus apskrities — Viktoras Bergas ir Zarasų apskrities — Vasilius Majevskis.

Šie naujieji "savivaldybininkai" jau eina savo pareigas.

— Vilniaus universitete atidaryta katedra žydų kalbai ir literatūrai. Katedrai vadovauja žydų kalbininkas prof. N. Priluckis.

Trūksta Statybinės Medžiagos

— Okupuotoje Lietuvoje jau pritrūko statybines medžiagos. Valstybin. statybinių medžiagų pramonės trustas išleido pranešimą, kad norintieji pirkti plytų, čerpių, koklių, kalkių ir drenažo vamzdžių turi gauti specialinius pažymėjimui miestuose iš birmistrų, o valsčiuose ir kaimuose iš valsčiaus viršaičių. Net namo remontui ar krosniai reikalinga medžiaga negalima pirkti be tokio pažymėjimo. Jeigu reikalaujama mažesnis statybinės medžiagos kiekis, tai nurodoma, jog galima su minėtais pažymėjimais kreiptis į plytinę ar koklinę, o jei reikalaujama didesnio kiekio, tuomet reikalinga dar gauti valstybinio statybinių medžiagų trusto leidimą.

— "Tarybų Lietuvoje" įdėtas pranešimas, kad sovietų Lietuvoje pradedami steigti vad. kultūros namai —socialistinės sekly čios skaityklos. Pranešimas baigiama šiais žodžiais: "Visa Tarybų Lietuva turi pražysti brangiais kultūros žiedais!" Bet įdomiausia, kad po šuio pranešimu yra padėta tokia "brangios kultūros žiedo" pavardė: D. Levinas... Levinų "kultūros" žiedai sovietų Lietuvoje tikrai gražiai žydi!

— Kauno valstybinis teatras gruodžio mėnesį šventė tris jubiliejus: gruodžio 4 d. 15 metų sukaktį minėjo baletas, gruodžio 19 d. — 20 metų sukaktį šventė dramos teatras, o gruodžio 31 d. suėjo 20 metų, kaip susikūrė opera.

— Į Rygą buvo atvykę, kaip "Taryb. Lietuva" praneša, geriausi Maskvos karinės apygardos lengvaatlečiai, krepšininkai ir futbolininkai. Prieš juos žaidė raudon. armijos Baltijos karo apygardos sportininkai, kuriuos sudaro lietuviai, latviai ir estai. Pabaltiečiai krepšinyje maskviečių geriausius sportininkus sumušė 45:28. Pati "Tarybų Lietuva" pripažįsta, kad pabaltiečiai viršijo maskviečius tiek techniškai, tiek taktiškai. Maskviečiai žaidžią labai senoviškai. Taip pat futbole pabaltiečiai sumušė maskviečius 4:3.

GERIAUSIUS PERMANENT WAVE

GALITE GAUTI UŽ JŪSŲ PINIGUS

CASPER'S BEAUTY SALON

83 L ST., SO. BOSTON, MASS.

Tel. SOU 4645

L Street Liquor Store, Inc.

LIETUVIŠKA LIKERIŲ KRAUTUVĖ

Kazys Stravinskas, Vedėjas

Specialus Bargenai

HILLCROFT RYE Degtinė, kvorta $1.79
4 metų senumo—Bottled in Bond 100 proof

TOP NOTCH Ginė, kvorta 1.29

FRUITLAND Vynas, Cherry & Blackberry skonio kvorta ..... .49

Pristatymas dykai — Telefonas SOU 4147

195 L STREET (J. Strigūno name) — So. Boston

VALGOMOJŲ DAIKTŲ KRAUTUVES

Pirkti pas biznierius mėsą, vaisius, daržoves ir kitokius daiktus, kurie skelbiasi "Darbininke" apsimoka, nes jie parduoda šviežius produktus ir maloniai patarnauja. Nuėję į bilę kurią krautuvę pasakykite, kad jų skelbimą matėte "Darbininke".

Povilas Bushmanas
48 CRESCENT AVENUE,
Telephone COLumbia 6702
29 SAVIN HILL AVENUE,
DORCHESTER, MASS.

Perkins Market
P. Baltrušiūnas ir p. Klinga, Sav.
758 Broadway, Tel. SOU 3120
SO. BOSTON, MASS.

Užsisakykite Toniko Pas Mus

Pristatom geriausį toniką Piknikams, Vestuvėms, Krikštynoms ir visokiems Parengimams.

Kainos prieinamos.

Myopia Club Beverage Co.

Grafton Ave., Islington, Mass. Tel. Dedham 1304-W

PRANAS GERULSKIS, Namų Tel. Dedham 1304-R

DARBININKAS

(THE WORKER)

Published every Tuesday and Friday except Holidays such as New Year, Good Friday, Memorial Day, Independence Day, Labor Day, Thanksgiving and Christmas

— by —

SAINT JOSEPH'S LITHUANIAN R. C. ASSOCIATION OF LABOR

Entered as second-class matter Sept. 12, 1915 at the post office at Boston, Mass. under the Act of March 2, 1870

Acceptance for mailing at special rate of postage provided for in Section 1103 Act of October 3, 1917, authorized on July 12, 1918

SUBSCRIPTION RATES:		PRENUMERATOS KAINA:	
Domestic yearly	$4.00	Amerikoje metams	$4.00
Domestic once per week yearly	$2.00	Vieną kart savaitėje metams	$2.00
Foreign yearly	$5.00	Užsieny metams	$5.00
Foreign once per week yearly	$2.50	Užsienyj 1 kart savaitėj metams	$2.50

DARBININKAS

366 West Broadway, South Boston, Mass.

Telephone SOUth Boston 2680.

Du Įkirūs Klausimai

Kas laimės karą? Ir kieno laimėjimas bus lietuviams naudingesnis? — Juo ilgiau karas tęsiasi, juo sunkiau į šiuos klausimus atsakyti. Pusė metų atgal atrodė, kad Hitleris lengvai ir greit nugalės visus savo oponentus. Dabar dalykai pakitėjo. Romos-Berlyno ašyje atsirado silpna vieta — Italija į kurią nukreipta smarkiausi Anglijos smūgiai. Jeigu jie ir toliau bus taip pat sekmingi, tai britai gali pasiimti visas italų kolonijas. Tada Italijai nebe gyvenimas. Ir ne vien italams bėda. Jų partneris Vokietija lygiu būdu yra paliesta ir turi surasti priemonių radikaliai savo padėtį pataisyti. Bet kaip?

Peržengt Bulgarijos sienas, pulti Graikiją ir vienu užsimojimu ją užkariauti — tai vokiečiams tiktai vienas mažmožis, kurio įvykdymas vargu beužimtų daugiau kaip mėnesį laiko. Bet kas toliau? Graikijos okupacija tai būtų tik smulkus karo incidentas. Vokiečiams reikia pasiekti Angliją — Britų salą, arba Afrikos kolonijas. Su Britų sala — sena pasaka: ima, ima ir nepaima. Su Afrikos kolonijomis taip pat sunkus uždavinys. Per jūras jos vokiečiams nepasiekiamos, o sausu keliu — tai reikia užkariauti Turkiją, Persiją, Irakas, Palestiną ir iš ten jau žygiuoti į Egiptą. Net vokiečių armijai perdaug jau milžiniškas užsimojimas. Tad spėlioti apie lemiantį kurios pusės laimėjimą labai painus galvosukis. Saugiausias pranašams kelias — visai nepranašauti. Karas veikiausiai užsibaigs pilnu abipusišku išsisėmimu bei nusikamavimu.

Bet jei taip, tai kokia viltis lietuviams? Čia tenka sunkiai atsidūsti. Kol Europos akiratį užtemdo juodas imperialistinės meškos šešėlis, tol ne tik Lietuvai, bet ir visoms tautoms nėra ramybės nei poilsio. Tad sergančios limpančia liga meškos likvidavimas yra ne vien lietuvių tautos problema. Tuo rūpintis teks visoms valstybėms ir tautoms. Komunizmas jau virto bendra, visiems lygiai pavojinga vėžio liga. Susipratusi žmonija sukils prieš jį, kaip prieš socialinį gyvenimo blogį, ir prie jo likvidavimo prisidės ir lietuvių tauta.

K.

Amerikos Piliečiai

Bostono arkidiecezijos ganytojas, J. E. Kardinolas O'Connell, kalbėdamas į susirinkusius Šv. Vardo Draugijos narius, pasakė: "Aš nemanau, kad Amerikos Kongreso nariams reikalinga priminti, jog jų pareiga yra žiurėti šios šalies piliečių gerovės. Jie neatsakomingi už viso pasaulio tvarką, bet jie tikrai yra atsakomingi už Amerikos taiką ir žmonių gerovę. Kiekvienas šios vyriausybės narys turi žinoti, kad šios šalies piliečiai nori taikos, o ne karo. Apie šitą dalyką negali būti jokių abejonių. Amerikos piliečiai yra ištikimi savo kraštui, bet jie nori žinoti, kur vyriausybė juos veda?"

Prezidentas Rooseveltas, tarytum atsakydamas Kardinolo kalbą, kalbėdamas į Kongreso narius pareiškė, kad vyriausybės tikslas yra "pakeisti šios šalies taikos meto gamybą į karo laiko gamybą ir karo ginklų išdirbimą." Jis pareiškė, kad didesnis skaičius lėktuvų, tankų, laivų, karo ginklų bus siunčiama Anglijai. Už tą visą, tik karui pasibaigus Amerika tikisi atlyginimo. Bet karo ginklų, lėktuvų, tankų, laivų, niekas ir čia Amerikoje dykai nepagamina. Darbininkų pragyvenimas yra jų uždarbis, jie negali dykai dirbti; įmonės, fabrikantai, turi pirkti medžiagą, užmokėti darbininkams ir patys gauti nors kiek pelno. Taigi kas užmokės už tuos visus karo ginklus, kurie bus pasiųsti Anglijai? Iki šiol, kiek Anglija ko pirko Amerikoje už tai užmokėjo ir savo laivais išvežė. Bet Anglija pritruko pinigų. Amerikos vyriausybė pasižada paimti visą Anglijos karo naštą ant savo pečių. Tai iš kur Amerikos vyriausybė ims pinigus karo ginklų gamybai? Piliečiams bus uždėti didesni mokesčiai. Kada vyriausybė uždės mokesčius, visų pragyvenimo daiktų kainos pakils, bet ar darbininkų algos pakils? Jau dabar darbininkai nebegali iš savo uždarbio pragyventi. Pragyvenimas žymiai pabrango.

Niekas gal iš Amerikos piliečių neprotestuoja, kad Anglijai, kuri taip narsiai kovoja prieš Hitlerio grąsinimus, reikalinga duoti pagalba, bet kad Amerikos žmonės užmokėtų už karo ginklus ir juos atiduotų Anglijai, yra kitas dalykas. Anglija turi daug turto Amerikoje ir Kanadoje, kodėl jo nepanaudoja atlyginimui Amerikai už karo ginklus?

Amerikos piliečiai labiausia bijosi, kad vyriausybė nepradėtų siųsti kareivių į Angliją. Prezidentas Rooseveltas, spalių 30 d., 1940 m., kalbėdamas Hartford, Conn., pasakė: "Aš noriu pažymėti, kad Jung. Amerikos valstybės per beveik aštuonius metus ne tik gyveno taikoje, ne tik neįsivėlė į svetimus ginčus, bet šiandien yra taikoje ir taikoje pasiliks."

Amerikos piliečiai ir visi šios šalies gyventojai yra vyriausybei ištikimi ir tikisi, kad jaunieji nebus pasiųsti į Europos karo laukus. Kardinolas O'Connell sako: "Kiekvienas vyriausybės narys turi žinoti, kad Amerikos piliečiai nori taikos."

T.

Franco's Žmona Madrido Iškilmėse — p. Carmen Polo de Franco, Ispanijos diktatoriaus žmona, ir gen. Varela išeina iš Madrido bažnyčios, kur įvyko pamaldos Šv. Barboros, Ispanijos artilerijos patronkos, garbei.

Stasys Gabaliauskas

Džiaugsmo Valandomis Nepamirškime Pavergtos Lietuvos

Amerikos lietuvių tarpe vyrauja paprotys įvairiomis progomis ruošti gana iškilmingus pokylius. Gražu, kad žmonės moka kultūringai bendrauti.

Patys linksmindamiesi ir puotaudami neužmirškim, kad mūsų senoje tėvynėje žmonės kenčia stambius nedateklius. Gaila, kad Amerikos lietuviai tiesioginiai nieko negali savo broliams pagelbėti.

Bet netiesioginiai mes galime Lietuvai daug pagelbėti.

Ant Amerikos lietuvių pečių puola Lietuvos vadavimo našta, kurią nešti galime padėti kiekvienas.

Todėl visomis išgalėmis ir visokiomis progomis remkime Lietuvos vadavimo darbą stodami nariais į Lietuvai Gelbėti Fondą ir siųsdami aukas to fondo lėšoms padidinti. **Kaip gražu būtų, kad kiekviena šeima ar draugija kokių nors iškilmių arba sukakties proga savo pokylio stalo ištaikingumą sumažintų ir sutaupytus 4 ar 10 procentų, išleidžiamų pokyliui ruošti lėšų, skirtų Lietuvai gelbėti Fondui.** Pokylio svečiai sužinoję apie pokylio organizatorių arba šeimininkų kilnią auką Lietuvos vadavimo reikalams, su dideliu malonumu pasitenkins kuklesnėmis vaišėmis, kurios tokiu atveju gali virsti dar gardesnėmis ir visiems malonesnėmis.

Labai pasigerėjau perskaitęs laikraščiuose Worcester, Mass. klebono kun. Petraičio savo kunigavimo sidabrinio jubiliejaus proga padarytu pareiškimu, kad gautas iškilmių proga pinigines dovanas jis skiria Lietuvai Gelbėti Fondui. Tai gražus ir visiems lietuviams sektinas pavyzdys. Šiuo savo žygiu gerb. jubiliatas kun. Petraitis praskynė kelią, kuriuo turėtų žengti visokių iškilmių rengėjai. Kiekvienas lietuvių iškilmes suriškime su pagelba Lietuvai, nes tik tada ir pati puota bus prasmingesnė ir tos puotos dalyviai turės geresnę nuotaiką.

Kiekvienam besilinksminančiam malonu žinot, kad jis kai ko atsisako naudai tų, kurie vietoje pokylio turi kęsti šaltį, badą ir kitokių nedateklių.

Ateina žinios iš Europos, kad ten dideliame skurde gyvena jau apie 800 pabėgėlių iš Lietuvos, kuriems reikalinga skubi pagelba rūbais ir maistu. Neužilgo turėsime vasario 16-tos dienos iškilmes ir Lietuvai Gelbėti Fondo vajaus pabaigtuves — kovo 4-tą Šv. Kazimiero, Lietuvos globėjo dieną. Būtų labai gražu, kad tomis brangiomis visiems lietuviams dienomis, paaukotumėm savo maldas už nelaimingų brolių greitesnį išvadavimą ir vieną kurią iš tų dienų atsisakytumėm suvalgyti pietus. Sutaupytus už pietus pinigus paskirtumėm Lietuvai Gelbėti Fondui, kuris sušelptų alkstančius Lietuvos pabėgėlius Europoje ir prisidėtų prie greitesnio Lietuvos išvadavimo iš bolševikų Rusijos okupacijos.

Melskimės, dirbkime ir aukokimės, tada ir Dievas mums padės.

VASARIO 16, 1918 IR 1941

Kai Lietuvos Nepriklausomybės Aktas buvo Vilniuje paskelbtas 16 vasario 1918 metais, visa Lietuva tebebuvo Vokietijos kariškoje okupacijoje. Nepaisant tos nepaprastos aplinkumos, — Lietuvos laisvė visgi gimė. Dabar, vasario 16, 1941 metais, Lietuvai lemta vėl atsidurti veik tokioje pat padėty kaip 23 metai atgal,—skirtumas betgi toks, kad vokiečių okupacija į mūsų kraštą atėjo kaipo kariškos pergalės išdava, gi dabartinė ruskių okupacija atėjo bolševikiškos klastos keliu.

Nepaisant šios irgi labai nepaprast. apystovos, Lietuvos laisvė visgi nemirė, —Lietuvos laisvė įmesta bolševikų kalėjiman, betgi ji tebėra gyva. Netik kad gyva, bet ji gyvuos ir vėl nepriklausoma bus! Lietuvių tauta laisvėje gyvenusi vergu nebus; lietuviai nemažiau kaip rusai turi teisę būti nepriklausomi ir patys savo kraštą valdyti. O gi rusams, kultūros atsilikėliams, kitas tautas pavergus valdyti niekas gi teisės nedavė, — jie tik patys tą teisę sau prasimanę, pasiremdami durtuvais ir komunizmo rūkais. Proletarijato vardu tie caro Petro Pirmojo ir Ivano Baisiojo imperialistai atėjo Lietuvos darbiečių ir kaimiečių valdyti.

Bent 250,000 raudonarmiečių sugrūdę į Lietuvos miestus ir kaimus, jie nesigėdi skelbti būk Lietuva savo noru prie jų diktatoriškos bolševikiškai - totalitarinės Sąjungos prisidėjusi. Tokie tai tie nauji Lietuvos okupantai. Ar tai okupantų aziatiška notūra, ar tai jau tokia bolševizmo esmė, kad jie turi žūdyti visus nekaltus žmones, kas komunizmo nesupranta. Bet kad taip yra liūdija perpildyti kalėjimai, liūdija tūkstančiai ištremtųjų į Sibirą ar Kazakstaną, liūdija šimtai pabėgėlių — protestantų, atsidurusių Prusuose ir kitur. Nukentėjusieji yra žmonės visų visuomenės sluogsnių, neišsikiriant net lietuviškesnių komunistų. Lietuviškųjų bolševikų vadai padarytų tautai didelį patarnavimą, kad dabar patys nuvyktų ten į Lietuvą ir persitikrintų, ar Lietuv. žemdirbiai ir darbininkai GPU saulės paliesti dainuoja ar dėjuoja.

Susirinkę į "16 vasario" iškilmes negi turime verkti, nors linksmintis nebegalime. Mūsų šventa pareiga pagelbėti visiems kentantiems pačioje okupuotoje Lietuvoje; bet jei Paleckis ir sutiktų, tai Maskvos agentai neleistų. Belieka vien pabėgėlius šelpti, nes jų pabėgimas yra nevien savo gyvybės gelbėjimas, bet drauge protestas prieš rusų imperializmą. Kadangi Lietuvos tremtinių - pabėgėlių šelpimas tuo tarpu yra iš viso svarbiausias uždavinys, kadangi tas šelpimas yra mūsų sąžinės ir garbės dalykas, kadangi tas uždavinys vos tik tepradėtas vykdyti, todėl **vardan Lietuvos ir artimo meilės kviečiame L.G.T. ir Susivienijimus ir draugijų sąryšius didmiesčiuose pašvęsti šių metų "16 vasario" parengimus, iškilmingus ir gausingus, tremtinių likimo palengvinimui.**

Lietuvos Atstovybė
1941 m. sausio 10 d.
Washington, D. C.

Religija Apima Visą Žmogaus Gyvenimą

Religijos problema yra amžina. Su religija yra susijęs ir atskiro žmogaus ir tautų gyvenimas. Be religijos nesuprantama istorija, nes religija yra esminė žmogaus apraiška, vis kokioje lytyje jinai bepasireiškia.

Religija — ne mokslas, ne filosofija ir net ne vien ideologija; taip pat religija nėra tik jausmas; religija apima visą žmogų ir visą jo gyvenimą.

Religija yra nenutraukiamas saitas tarp dievybės ir žmogaus. Be religijos žmogus yra savo prasme nenormalus. Tiksliau pasakius, negali būti žmogus antireliginis; ir bedievystėje yra religija. Gal tai skamba ir paradoksališkai, bet, įsigilinus į žmogaus sielą, į jo psichinį pajautimą, tuoj apčiuopiamas religinis pradas, kuris gali net būti viešai pareiškiamas pozityvios religijos neigiamumu. Kiekvienos idėjos fanatiškas įsitikinimas, jos propagavimas jau turi religijos pradmenį. O tikinčiam žmogui religija yra tvarka, kuri tvarko visą jo gyvenimą; ji lydi žmogų nuo gimimo ligi mirties; lydi jį į pomirtinį gyvenimą. — Tad kova su religija yra bergdžias darbas. Reikia tik mokėti ją pritaikinti ir prie moderniojo gyvenimo, ir pasirodys jos galingumas ir būtinumas.

Dr. Pranas Šacikauskas.

Sovietų Šnipų Grupė

— Sovietų Lietuvos laikraščiuose paskelbtas straipsnis, kurio autorius yra reikšminga pavarde V. Kaša. Šis maskolius, kuris pasirašinėja kaipo "Lietuvos TRS prokuroro pavaduotojas", atidengia daug paslapčių, kaip okupuotoje Lietuvoje bus organizuojamas "teisėtumas". Pasak autoriaus, kiekvienoje įstaigoje, įmonėje ir net kooperatyvuose būsią parenkami 3-5 žmonės, kurie vadinsis prokuratūros talkininkavimo grupe. Šie žmonės bus sovietiškos prokuratūros bendradarbiai, kurie pranešinės apie kiekvieną pastebėtą prasižengimą. Bet jų uždavinys bus ne tik davinėti prokuratūrai skundus apie įstatymų sulaužymo ir turto aikvojimo bei gadinimo faktus, bet ir žiūrėti, kad "įmonėje visų pirma būtų griežtai vykdomi komunistų partijos ir tarybinių vyriausybės organų nurodymai." Kitais žodžiais tariant, šių prokuratūros talkininkavimo grupių narių darbas bus sekti darbininkur ir tarnautojus ir juos įskundinėti GPU, nes kaip ir sovietų Rusijoje, taip ir okupuotoje Lietuvoj prokuratūra tėra paklusnus įrankis GPU rankose. Tad oficiališkai GPU visose įmonėse ir įstaigose turės savo agentus. Tame pat straipsnyje "draugas" Kaša įsakmiai nurodo, kad jo bendradarbiai turėsią sekti gyvenimą ne tik miestuose, bet ir kaimuose.

Stalino–Hitlerio Sutartis

Kaip tik naujai išrinktas Anglijos užsienių reikalų ministras, Anthony Eden, pradėjo vesti derybas su sovietų sąjunga ir Amerikos vyriausybė pareiškė, kad šios šalies santykiai su Rusija gerėja, Stalinas pasirašė naują sutartį su Hitleriu. Vokietijos vyriausybė pareiškė: "Šita naujai pasirašyta sutartis su soviet. Rusija yra skaudus smūgis Anglijai."

Nauja Stalino - Hitlerio sutartis reikalauja, kad sovietų Rusija pristatytų Vokietijai maisto, javų ir visokios žaliosios medžiagos. Gi Vokietija atlygins Rusijai už tai mašinomis ir visokiomis išdirbtomis prėkėmis. Sovietų Rusija turi pristatyti Vokietijai greitu metu 1,500,000 tonų aliejaus ir 2,500,000 tonų javų. Čia klausimas kyla ar sovietų Rusija išpildys savo prižadą ir pristatys maisto ir medžiagos, kiek Vokietijai yra reikalinga? Pačioje sovietų Rusijoje žmonės neturi reikalingų pragyvenimui daiktų; Lietuvos gyventojai kenčia badą, nes visas šalies turtas gabenamas į Rusiją, o diktatorius Stalinas, prievarta atėmęs žmonių nuosavybes atiduoda jas Hitleriui. Ar Rusijos ir Lietuvos žmonės ilgai pakęs Stalino veidmainystę?

Šita nauja Stalino pasirašyta sutartis įrodo, kad Rusijos diktatorius yra nusistatęs visą daryti, kad pasaulinis karas kuo ilgiausiai užsitęstų: jis duoda Hitleriui pagalbą ir tikisi, kad su laiku, kariaujančios valstybės bus taip suvargusios, jog Rusijos komunistams bus proga daugiau valstybių pavergti po komunizmo vergija.

T.

IŠGAVIMAS "POLICIJOS CERTIFIKATO"

Klausimas: Praneškite man, kas tai yra policijos certifikatas, ir kaip žmogus gali jį gauti?

Atsakymas: Policijos certifikatas yra pranešimas gero pasielgimo, ir parodo, jog žmogus neturi kriminališką rekordą. Policijos viršininkai ima aplikanto pirštų įspaudą ir palygina su jų rekordais. Neradę suareštavimo ant rekordo, jie aplikantui duoda certifikatą.

IŠTIKIMYBĖS KRYŽIŲ IŠDALINIMAS

Didžioji švč. Vardo Jėzaus dr-jos metinė šventė įvyko sekmadienį, sausio 12 d. Tą rytą per mišias 8:30 val. 107 suaugusieji vyrai ir 17 jaunamečių berniukų gavo ištikimybės kryžius už tai, kad pereitais metais nei vieno mėn. neapleido šv. Komunijos būdami draugijoje. Kun. dr. Mendelis atnašavo šv. mišias ir, pasakęs iškilmei atatinkamą pamokslą, įteikė kryžius. Kryžių įteikime buvo įdomių dalykų. Kai kurie vyrai gavo jau dešimtą kryžių, kadangi per 10 metų neapleido nei vieno mėn. Kaikuriose šeimose buvo tėvas ir vienas arba du sūnūs, kurie taip atsižymėjo. Keliose šeimose net trys broliai gavo šį ištikimybės ženklą. Tai buvo tikrai džiaugsmo diena daugeliui žmonų ir mamyčių, kuomet matė savo vyrus ir savo sūnus grįžtančius nuo altoriaus su Dievo Kančia rankose. Dieve laimink tuos vyrus, kurie savo ištikimumu šventina savo sielas ir savo pavyzdžiu veda kitus išganymo takais. Lai kiekvienas ištikimybės kryžius būva užtikrinimas amžinos laimės pomirtiniame gyvenime.

IŠTIKIMYBĖS KRYŽIŲ LAIMĖTOJAI

Švč. Vardo Draugijos Ištikimybės Kryžiaus Nariai, 1940 m.

Ambražas Antanas,
Ambražas Vincas,
Ambražas Herbert,
Antoszewski Adomas,
Augustauskas Aleksas,
Budelis Juozas., Jr.
Čaplinskas Vincas, St.,
Černauskas Vincas,
Čėsna Jonas,
Čėsna Pranas, Jr.,
Dubinskas Pranas,
Franka Matas,
Gensevičius Juozas,
Glenn Wallace,
Ivanauskas Jonas,
Ivoška Antanas, Sr.,
Ivoška Antanas, Jr.,
Jančys Petras,
Jankūnas Kazimieras,
Jeskauskas Mikolas,
Jočys Bonifacas,
Jokubaitis Petras, Sr.,
Jonca Jonas,
Jonca Albertas,
Jovaisa Albertas,
Juškelis Martynas,
Karalius Jonas,
Kavaliauskas Mateušas,
Kisielius Petras,
Kleinota Juozas, Jr.,
Kraus Jonas,
Kriaučiūnas Povilas,
Kudirka Kazimieras, Sr.,
Kudirka Kazimieras, Jr.,
Kuprunas Bronius Jurgis,
Kursevičius Juozas A.,
Kvedera Juozas, Sr.,
Leikus Petras, Sr.
Lesčukauskas Pranas,
Letkauskas Jonas,
Levickas Jonas,
Lietuvnikas Jonas,
Lukša Jonas,
Magdušauskas Augustas, Sr.,
Makarauskas Juozas, Sr.,
Makarauskas Petras,
Martinkus Klemensas,
Masaitis Jonas,
Maskevičius Juozas,
Mastauskas Jurgis,
Matulevičius Juozas
McCaffrey Gerardas,
Medzveckis Aleksas,
Merryman Albert,
Merryman Thomas,
Mikelaitis Juozas, Jr.,
Mikšiūnas Jonas,
Miliauskas Juozas (Parkin),
Misevičius Petras, Sr.,
Mockevičius Jonas,
Murauskas Aleksas,
Pabedinskis Jurgis,
Pakalniškis Kazimieras, Sr.,
Paškauskas Mikolas, Sr.,
Petkus Feliksas,
Petrošius Juozas,
Plitnikas Bernardas,
Pugevičius Kazimieras, Sr.,
Radzevičius Pranas,
Raslevičius Kazimieras,
Razauskas Pranas,
Rekus Jonas,
Remeikis Jonas (Herk),
Remeikis Antanas (Herk),
Remeikis Antanas (Raytt),
Remeikis Antanas (Parkin),
Rukstelis Juozas,
Rukstelis Petras,
Sakalauskas Jonas,
Sakevičius Antanas, Sr.,
Šalkauskas Viktoras,
Šernauskas Vincas,
Šilanskas Alfonsas,
Šilanskas Kristofas,
Stallings Robert,
Strazdauskas Valerijonas,
Strazdauskas Antanas,
Strazdauskas Juozas,
Strungis Gervazas,
Stuikis Vladas,
Tarsevskis Vincas,
Tauteris Kazimieras,
Tamašauskas Antanas, Sr.,
Urbonavičius Aleksas,
Vaitekunas Antanas,
Vasiliauskas Pranas, Sr.,
Vasiliauskas Pranas, Jr.,
Vaitekaitis Vincas, Sr.,
Varnauskas Jurgis,
Weisengoff Vladas,
Wilchinskas Kazimieras,
Žakarka Juozas, Sr.,
Žakas Edvardas.

JAUNAMEČIAI

Adomaitis Antanas, Jr.,
Bušys Mauricijus,
Cavaselius Stanislovas,
Česna Edvardas,
Giknys Leonardas,
Juodrys Edvardas,
Keidošius Antanas,
Lietuvnikas Edvardas,
Lietuvnikas Agatonas,
Lekevičius Jonas,
Makarauskas Juozas, Jr.,
Pauža Leonardas,
Pečiulis Arnoldas,
Petkus Edvardas,
Velzis Vincas,
Vyšniauskas Vytautas,
Zakarka Juozas, Jr.

Juozas Kasinskas
Inc.
Laidotuvių Direktorius
Patarnavimas Dieną ir Naktį
602 Washington Blvd.
BALTIMORE, Md.
Telephone Plaza 8595
Limosinai dėl visokių reikalų.

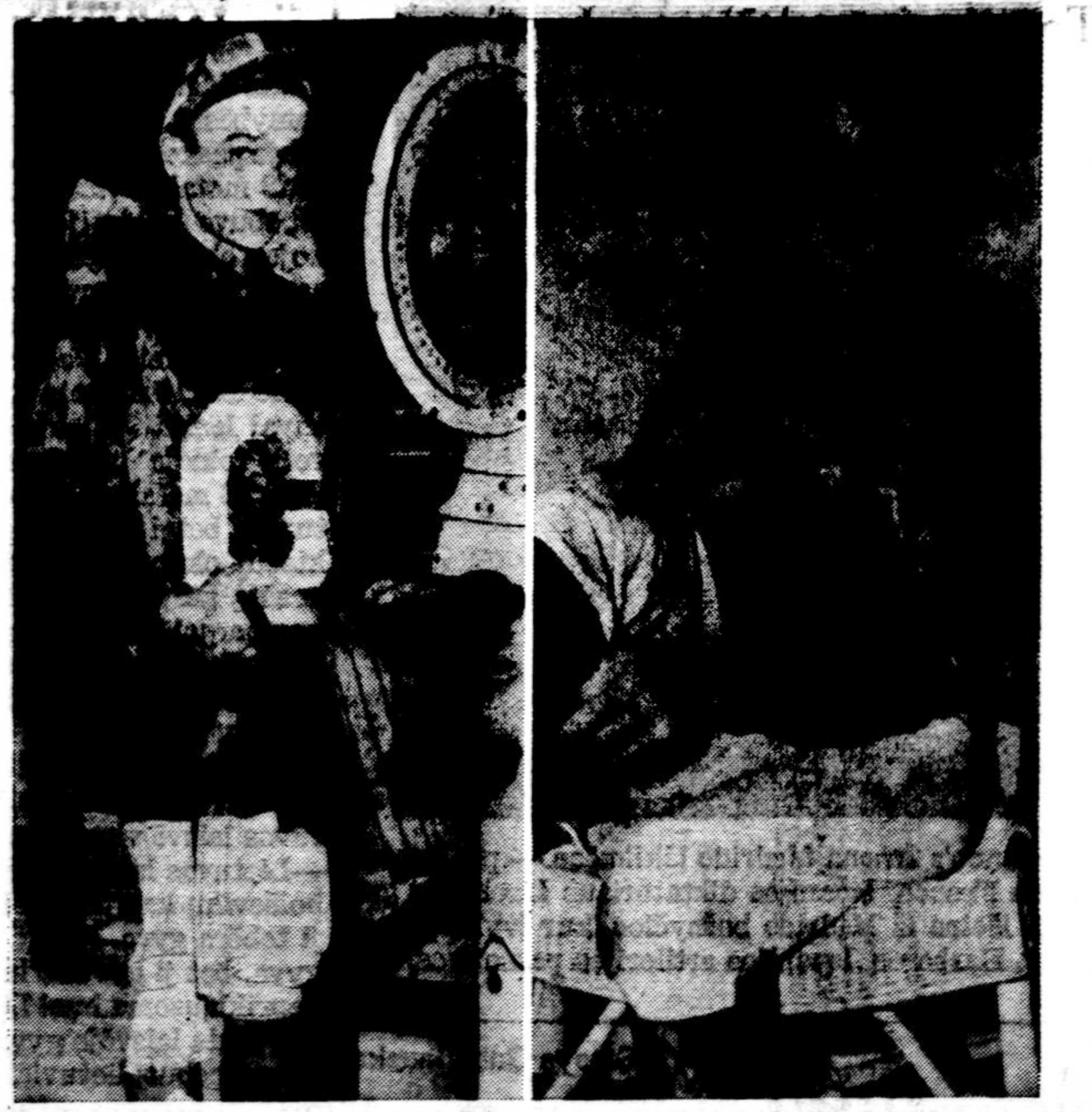

Earl Dew (dešinėje) ir Walter Lee Taylor (kairėje), jojikai (jockeys) ruošiasi lenktynėms. Dew aunasi batus Santa Anita, kuomet Taylor pasisveria Tropical parke.

8 DIENŲ MALDAVIMAS VIENINGUMUI

Šeštadienį, sausio 18 d., prasidės 8 dienų maldavimo laikas išprašymui atsivertimo nusidėjėliams ir atsiskyrėliams nuo Katalikų Bažnyčios. Per 8 dienas Švč. Sakramentas bus išstatytas viešam garbinimui. Be paprastų mišių rytmečiais 7 ir 8 val. dar bus atnašaujamos ypatingos mišios kasdien 12 val. vidurdienį už šv. Tėvo skiriamas intencijaos kiekvienai Oktavos dienai. Kas vakaras per visus 8 vakarus bus laikomos ypatingos pamaldos su pamokslais. Turima viltis, kad gailestingasai Dievas suteiks atsivertimo malonę daugeliui mūsų lietuvių ir tikėjimo dovaną daugeliui nekatalikų per tų 8 dienų prašymus. Pirmais vaisiais tos naujos dievmaldystės 1910 metais buvo sugrįžimas į tikrąją Katalikų Bažnyčią tų 8 dienų maldos sumanytojaus Episkopalų šventiko, vėliau tapusio kunigu, Tėvo Pauliaus Pranciškaus ir jo visos Episkopalų kaip vienuolių taip seserų draugijų. 1921 m. Amerikos Episkopatas vienbalsiai užtvirtino padarytą inešimą Washingtone, kad visose J. V. vyskupijose šios 8 maldavimo dienos būtų užlaikomos. Kasmetą po tų dienų maldos įvyksta skaitlingi atsivertimai. Visi, kurie prisideda prie to naujo apaštalavimo, trokšta, kad Kristaus malda veikiai įvyktų tikrenybe, kad visi pasaulio žmonės priklausytų vienoh avidėn, kurios ganytojas yra šv. Petro Vietininkas Ryme.

A. A. JULIJONA UŽMECKIENĖ

Po trumpos tik kelių dienų ligos atsiskyrė su šiuo pasauliu a. a. Julijona Užmeckienė. Tai buvo sena baltimorietė ir viena iš ištikimiausių parapijiečių. Priklausė Altoriaus ir Rožančiaus dr-jon ir buvo narė vietinės Tretininkų kuopos. Palaidota šeštadienį, sausio 11 d. Kun. Antanas Dubinskas atnašavo šv. Mišias ir nulydėjo velionės kūną į kapus. A. a. Julijonos Užmeckienė šeimos nariams reiškiame giliausią užuojautą jų skausmo valandoje, o už mirusios vėlę dažnai tarsime amžinąjį atilsį duok jai, Viešpatie.

NUOTRUPOS

Nelaimė ištiko Veroniką Jurkšienę. Anksti rytą, einant į šv. Mišias, ji buvo parblokšta "trucko" ir kojos kaulas buvo sutriuškintas. Randasi miesto ligoninėje. Duok Dieve jai veikiai pasveikti.

Studentai Hyginas Pečiulis, Jonas Maskevičius ir Edvardas Būdelis po kalėdinių atostogų visi grįžo į aukštesnias mokyklas tęsti savo studijų. Linkime pasisekimo pusmetiniuose kvotimuose.

Metiniam Jaunimo Klūbo įvykusiame susirinkime populiarus Juozas Kvedera, sūnus, liko išrinktas Klūbo pirmininku. Viso labo naujajam vadui. Jaunimo Klūbas pradės naujus metus, priimdami šv. Komuniją in corpore sekmadienį, sausio 19 d. per mišias 10 val. ryte. Pagirtinas sumanymas, ypač šiais laikais, kuomet jaunimas yra viliojamas bedievybės ir supasaulėjimo raugo.

DVASINIS KARAS TAUTŲ TARPE

Karo esmę sudaro žudymas ir pavergimas. Toks karas dabar tik ir vyksta tautų tarpe. Tarptautinės sutartys neturi jokio pasitikėjimo, kaip jos to neturėjo Napoleono laikais. Tikslas šiandien pateisina visas priemones, ir vis dėlto nepuolimo paktai daromi ir pasirašomi, nors jais netiki nė patys signatariai. Dar tik pernai buvo nepuolimo sutartis sudaryta Rusų su Lietuviais, o šiandien jau Lietuvos pasaulio žemlapyje nėra.

Neseniai buvo verbuojamos valstybės į antikominterninį bloką; šiandien jau į tą bloką patenka ta valstybė, kuri vadovauja komintern oakcijai. Tuo būdu vienu plunksnos pabraukimu sunaikinamas garsus antikominterninis valstybių blokas. Ir čia nėra jokio persiorientavimo; čia tik laikinai atitraukiamas peilis nuo "Kominterno" krutinės, nes jis šiuo metu reikalingas kitai tautai persmeigt, o "Kominternui' eilė ateis kiek vėliau.

Ta eilė turi ateit; Napoleonas su Aleksandru (pirmuoju) buvo susitarę pasidalinti pasaulį, betgi tos sutarties neištesėjo, nes didelės imperijos yra nesugyvenamos, ir jos turi anksčiau ar vėliau stot į žutbutinę kovą. Didžųjų imperijų dinamika visada atneša žmonijai daug nelaimių, bet galų gale toji dinamika virsta sunkia liga pačioms imperijoms. Dinamiškosios imperijos per daug įtempia savo jėgas ir per tai gauna mirštamąjį trukį, kurs išvaduoja pavergtasias tautas nuo spengleriškos "pasaulinės imperijos."

O. Spengler'io svajonė pildosi, greitu tempu ir kol kas sekmingai kuriamas imperium mundi, bet istoriosofiniu požiūriu nėra pagrindo laukt pasauliui iš tos imperijos kokio išganymo, nes smurtas ir klasta niekuomet negali žmonijai teisybės ir gerovės atnešt, tad džiaugtis imperialistiškais laimėjimais tegali tokie žmonės, kurių sąžinė atrofuota ir kurių mintys labai paviršutiniškos. Gaila, kad tokių žmonių atsiranda net tokiose tautose, kurioms Europos genijus nieko kito duot negali, kaip tik dvasinę verguvę, skurdą ir brutališką priespaudą. Yra tokių genijų, kuriems pražygiavus net žalios žolės nebelieka, bet tuo džiaugtis nėra pagrindo, nes tokie genijai yra ne kas kita, kaip reakcija į buvusias neteisybes. Ir žemei kartais reikalingas tam tikros rųšies pragaras, bet entuziastiškai jį sveikint neprotinga ir nedora.

Dr. Pranas Ančikauskas

LAISVĖ

PIRMA DALIS
Socialinė Laisvė

Parašė FULTON J. SHEEN

Right Reverend Fulton J. Sheen of the Catholic University of America

Išvertė Petras Aikšnoras, Jr.

Kun. J. A. Karaliaus Premijuotas Vertimas

(Septynios kalbos, pasakytos per radio katalikiškos programos valandą, sekmadieniais nuo sausio 1 iki vasario 19, 1939 m., išskiriant vasario 12, nes tą dieną buvo specialė programa paminėti A. A. Šv. Tėvą Pijų XI. Ši kalba yra atskirai atspausdinta).

I. Dievo Tinkamumas 1
II. Klaidinga Laisvė 10
III Tikra Laisvė 18
IV Žmonių Laisvės Ekonominė Garantija 26
V Komunizmas, Kapitalizmas ir Nuosavybė 84
VI Darbuotė ir Nuosavybė 42
VII Laisvė ir Respublika 51

KOMUNIZMAS, KAPITALIZMAS IR NUOSAVYBĖ

(Kalba pasakyta Sausio 9, 1939)

Kai darbas prisiims šią atsakomybę ir kai kapitalas sutiks ją pasidalint, tada mes turėsime tos laisvės atgimimą, su kuria Amerika pradėjo. Tada laisvės simbolis Jungtinėse Valstybėse nebus dykų pietų stalas, bet bus Laisvės Paminklas; tada laisvės įkvėpimas bus tas, kuris kybodamas ant Kryžiaus, taip savinosi Savo Kūną, kad galėjo mums Jį duoti, kaip mūsų Gyvenimą, ir kuris taip Savo Sielą savinosi, kad galėjo atiduoti ją savo Dangiškajam Tėvui". "Tėve, į tavo rankas atiduodu savo sielą." Tai buvo pirmutinis Nepriklausomybės Paskelbimas ir pagal jį mūsų Nepriklausomybės Paskelbimas buvo parašytas; tik pagal juos mes galime pasilikti laisvi!

DARBAS IR NUOSAVYBĖ

(Kalba pasakyta vasario 5 d., 1939)

Darbas nėra izoliuotas daiktas, atskirtas nuo viso kito gyvenimo. Ekonomiškai jis yra surištas su kapitalu, kaipo dalyvis produkcijoje; sociališkai, jis surištas su tuo, kurs kartais vadinosi mastymas, o dabar vadinasi laisvas laikas; dvasiškai, jis surištas su išganymu. Darbininkas nėra ranka, kaip kapitalizmas sako; nėra pilvas, kuris turi būti komisarų pavalgydintas, kaip komunizmas laiko; bet asmuo, kuris savo darbu supina tris santykius: su Dievu, su savo kaimynu, ir su gamta.

Pirmiausia, darbas vienija mus su Dievu, ne tik savo asketišku charakteriu ir drausme, kurią ji ant žmogaus uždeda, suvaldydama jo žemesnius geidulius tvarka ir protu, bet svarbiausiai užtai, kad per darbininko intenciją materialinis pasaulis vėl yra sugrąžintas Dievui. Šv. Povilas mums sako: "Viskas jūsų, o jūs Kristaus, ir Kristus Dievo." Viskas jūsų; upės, marės, paukščiai bei gyvuliai, auksas ir geležis, žemė ir jos pilnybė. Viskas priklauso žmogui, bet jis visko negali naudoti tik savo asmeniškiems tikslams atsiekti, bet naudoti taip, kad per Kristų pakeltų save ir juos į Dievą. Pasaulis, tat, yra panašus į kopėčias, kuriomis žmogus lipa į Dangaus Karalystę; taip pat yra kaip sakramentas — materialinis daiktas naudojamas kaipo sąsiauris dvasiškam pašventinimui. Gėlės ir medžiai, metalas ir mašinos yra nebyliai ir neaiškūs. Gėlės neturi kito balso kaip tik savo kvapą, ir medžiai jokios kitos kalbos kaip tik lapų šlamėjimą. Jų tylūs dūsavimai reikalauja proto ir balso pakelti juos iš to materiališkumo ir duoti jiems liežuvį prieš Dievo sostą.

Žmogus, kuris dirba, tai daro. Kada jis lenda į žemės padugnes ir sako auksui, "Šlovinkite Viešpatį", ir išdirba kieliką, kuris laikys Kalvarijos Atpirkimo kraują, jis save suvienija su Dievu viename iš kilniausių žmoniškų maldų. Darbininkas automobilių dirbtuvėj, kuris tik vinį prisega prie mašinos, gali, jei pasinaudoja savo valia, paversti tą darbą į maldą. Jei savo mintyje jis sako: "Propter te Domine" — "Tau, Viešpatie" — jis bus pakeitęs geležies gabalą į maldą ir jo darbas bus daug daugiau brangesnis jo išganymui, negu kelių mylių ligonio nešimasis mokslo vardu. Katalikiška gyvenimo filosofija sako, kad ne visos geriausios maldos ant kelių pasakytos; kai kurios yra kalbamos ne tik prie darbo, bet darbo vykdyme. Ir taip kaip darželio gėlė pabrangsta, kai ji yra nuskinta pareikšti motinai meilę, panašiai darbininko nuvalyta gatvė pabrangsta, kai ji yra nuvalyta pareikšti meilę Dievui. Darbo rūšis, kuria mes dirbame, nieko bendro neturi su jos verte; jos vertė pareina nuo Jo, kuriuo Vardu ji padaryta. Stiklelis šalto vandens duotas Jo Vardu atsiima šimteriopą atlyginimą. Mokytojas prie savo stalo, mokslininkas savo laboratorijoj, nėra kilnesni vyrai, jei jie dirba uždarbio ir žmonių garbės, negu batų valytojas arba laikraštnešys, kurie išpildo savo nustatytus darbus ne tik, kad pragyventų, bet kad gyventų dėl Dievo.

(Bus Daugiau)

Lietuvių Katalikų Seimelis

Šeštadienį, (Jurgio Washingtono dienoj), vasario 22 d., 1941 metais, Šv. Roko par. salėje, Montello, Mass., L. R. K. Federacijos N. Anglijos Apskritis šaukia Naujosios Anglijos Katalikų Seimelį, į kurį prašome katalikiškų draugijų išrinkti savo atstovus. Kviečiame į šį Seimelį nevien draugijų atstovus, bet ir įvairius veikėjus ir profesijonalus. Šis Seimelis turėtų būti vienas skaitlingiausių, nes yra susidariusių daug reikalų, ypač šiais laikais, kada Rusijos komunistai yra užgrobę Lietuvą.

Seimelio tvarką ir eigą paskelbsime vėliau.

Kun. K. Vasys, Dvasios Vadas,
Antanas Zaveckas, Pirmininkas,
Benediktas Jekutis, rašt.
K. Vencius, iždininkas.

LDS STUDIJŲ RATELIAMS

PIJUS XII IR TAIKA

KALBA, LAPKRIČIO 24 D., 1940 M.

Brangieji Mano Vaikeliai:

Šios dienos Evangelija atpasakoja mums dalį Viešpaties Jėzaus Kristaus kalbos, kai Jis atsakė į Apaštalų paklausimą, kada gražiosios Jeruzalės šventyklos sunaikinimas įvyksiąs, taip kad akmens nebus palikta ant akmens; ir koks būsiąs Jo antrojo atėjimo į pasaulį ženklas? Kristus kalbėjo Apaštalams, kaip šv. Matas mums sako, sėdėdamas ant Alyvų kalno ir žiūrėdamas žemyn į Jeruzalės miestą ir į didžiulę šventyklą.

Dievo Žodis tapęs Kūnu, Pakeleivis žemėje ir amžių Baimė, pasirodė visoje didenybėje, kaip Pranašas virš visų pranašų. Jis, pasaulio ir žmogaus Kūrėjas, praeities ir ateities, kas nuo Jo priklauso, Teisėjas, užima žmonijos istorijoje žymiausią vietą, kaip Skelbėjas senosos šventyklos sunaikinimo ir Izraelio sūnų išsklaidymo, taip kaip Jis pirmiau pažadėjo pastatyti ant Petro naują šventyklą, Savo nesugriaunamą Bažnyčią.

Jis pasirodo, kaip Skelbėjas Savo antrojo atėjimo kada "pasirodys danguje Žmogaus sūnaus ženklas, ir tuomet visos žemės giminės raudos ir išvys Žmogaus Sūnų, ateinantį dangaus debesyse su didele galybe ir didenybe. Jis siųs savo angelus su trimitu ir su skardžiu balsu, ir jie surinks Jo išrinktuosius iš keturių vėjų, nuo vieno dangaus pakraščio iki kitam... Štai Aš jums iš anksto paskelbiau. Dangus ir žemė praeis, o Mano žodžiai nepraeis." (Mato 24, 25-35).

Amžinoji Tiesa

Dangus ir žemė praeis. Šita žemė, kurioje esame, kurią savo kaktos prakaitu išdirbame, kurią savo akimis matome, kurią žmogus geležiniais įrankiais ardo ir drąsko, kad surasti praeities mirusiųjų karstus, nežinomųjų kraštų liekanas, užgesusių ugniakalnių garus ir ugnį, kas visa sudrumsčia žmogaus svajones ir suardo jo ramybę, visa šita žemė praeis.

Šita senoji mūsų žemė praeis; ji dabar žmonėms atrodo per maža ir nebegali patenkinti jų godumo, nes jie sukūrė tokį gaisrą, kad praneša visus istorinius įvykius ir didžiausius perversmus.

Šitą žemę praeis ir mes visi turėsime stoti prieš Amžinąjį Teisėją, kad kiekvienas gautų atlyginimą ar bausmę, žiūrint jo darbų, ar jie buvo geri ar blogi, bet Kristaus Žodis nepraeis.

Jėzus Kristus apskelbė Apaštalams, kad amžių bėgyje Jo Bažnyčia ir visas pasaulis patirs daug nelaimių. Tačiau tuo pat metu paliepė jiems būdėti, kad jų kas nesuklaidintų. "Nes," Jis jiems sakė, "jūs išgirsite kalbant apie karus ir apie karų gandus. Žiūrėkite, kad neišsigąstumėte, nes reikia, kad tai įvyktų, bet tai dar ne galas."

Kristus Su Mumis

Ne. Dar ne pasaulio galas. Kristus, nors užžengė į dangų, yra su mumis per visas dienas, ir šiose karų ir karų gandų dienose. Mums nereikia išsigąsti, kaip Apaštalai neišsigando skelbdami Evangeliją.

Bet jei šių dienų nelaimės ir nepalaužia mūsų dvasios, vienok mes jaučiame, kad dabarties valanda žmonijos istorijoje yra tų didžių nelaimių valanda apie kurias Jėzus Kristus kalbėjo Apaštalams. Jūs, brangieji vaikeliai, žinote, kad šitas naujas ir žiaurus karas, kuris taip skaudžiai vargina Europą ir visą pasaulį, skausmais spaudžia Mūsų širdį ir tą tėvišką meilę, kuri eina iš Dievo uždėtos Mums pareigos visiems žmonėms; nes jūs gerai žinote, kad skausmas yra pasigailėjimo ir meilės kūdikis.

Ar Jėzaus Kristaus Sopulingoji Kančia nėra išdava Jo meilės prie mūsų? "Dievas taip numylėjo pasaulį (Jo. 3,16).....

Laike iškilmingo Savo įėjimo į Jeruzalę, kurį Jėzus taip mylėjo, artindamasis prie miesto ir apie jį mąstydamas, ar Dieviškasis Atpirkėjas dėl jo likimo neverkė? Jis tada sakė: "Kad gi ir tu ir tai šitą savo dieną pažintumei, kas tau nešą ramybės" (Luko 19, 42).

Kaip mūsų Dieviškasis Atpirkėjas verkė Jeruzalės, taip Jo Vietininkas žemėje verkia, matydamas Europą ir visą pasaulį žiauriame kare. Mes visą darėme, kad būtų taika tarp tautų, žinodami, kad Mūsų yra pareiga būti tarnu ir taikos skelbėju, rodyti pasauliui galybių Viešpatį, Kuris sudaro taiką ne per karo laukų kraują, bet per Savo Kryžiaus kraują, suderinant visa su Savimi, ar kas yra žemėje, ar danguje. (Kol. 1, 20).

Klausimai Apsvarstymui

1. Kokia proga Popiežius pasakė šitą kalbą?
2. Kodėl Pijus XII liepia žmonėms neišsigąsti karo ir karo gandų?
3. Kodėl įvyko senovės Jeruzalės miesto sunaikinimas?
4. Ar ginklų nugalėjimu galima tikėtis pastovios taikos?
5. Koks turi būti teisingos ir pastovios taikos pagrindas?

Totalitariniai Rėžimai Ir Tvarka

Jei tvarkinga valstybe pavadinsime tokią, kur reiškiasi politinis vieningumas ir tautinių pajėgų suderinimas, ekonominio bei kultūrinio gyvenimo planingumas, socialinis teisingumas ir teisių lygybė gyventi, vyriausybės pastovumas ir jos veikimo ilgametės perspektyvos, tai totalitariniai rėžimai, apskritai, galėtų pasigirti pasiekę maksimum tvarkos.

Mūsų laikų totalitarizmas yra pasiekęs politinį vieningumą, koordinavęs politišką tautų energiją iki nematyto laipsnio ir tuo būdu sukūręs milžiniškas pajėgas. Ekonominis planingumas totalitarinėse valstybėse tapo realybe. Planinga kulturinė politika atidarė perspektyvas. Socialiniai išnaudotojai pažaboti arba kruvinai likviduoti. Tačiau totalitarinė valstybės pasidarė nepalyginti baisesniu išnaudotoju, bet tas išnaudojimas apvilktas dekoratyviniais "kolektyvinės tarnybos" drabužiais: neteisingumas iki tikro laipsnio išnyko, nes bendrame visų būklė susilygino. Tiesa, šiandien masėms pasidarė prieinamos pramogos, kurios iki šiol joms buvo nepasiekiamos.

Pagaliau, valdžios pastovumas įgalina vesti ilgalaikę politiką. Žinoma, visa tai tenka laikyti tvarkos laimėjimais.

Bet kokia kaina yra sumokėta už tą "tvarkos idealo" laimėjimą? Pirmiausiai, už "tvarką" sumokėta laisve. Iš politiškos laisvės teliko fikcijos šešėlis, kurs leidžia piliečiui pasakyti "taip", tikrumoje pareiga pasisakyti už valdžios tezę. Vieši rinkimai paskirtų atstovų ar alternatyviniai plebiscitai yra buvusių politinių laisvių liūdytojai. Idealas pasirinkti politinę programą ir vadą pagal savo sąžinės pakeista pareiga aklo klusnumo tautos "pripažintam" vadui.

Ekonominė bei kultūrinė kūryba suimta į "keturiųpenkių metų" planą reples, arba į ideologinės policijos direktyvas, saugojančias net literatus ir mokslininkus, kad jie laikytusi "generalinės linijos."

Valdžios pastovumas įgytas kruvinu teroru ar "likvidacija" maištininkų bei perdaug savarankiškių bendradarbių.

Tačiau pati didžiausia ir baisiausi aauka —tai sąžinės ir minties laisvės netekimas. Rėžimui paaukota tiesos, gerio ir grožio idealai. Totalitarinėje valstybėje tiesa yra tai, kas derinasi su grupės, interesais: geris — kas tarnauja grupės tikslams; grožis turi tarnauti kolektyvo tikslams.

Ar tauta ilgai mokės tokią aukštą kainą už stabilizuotą "tvarką?" Tai priklauso nuo to, kiek kuri tauta brangina tas vertybes, kurių yra netekusios.

Dr. Pranas Šacikauskas.

"Darbininko" Skaitytojų Dėmėsiui

LDS. Centro Valdyba nuo sausio 15 d. iki kovo 15 d., skelbia "Darbininko" vajų. Paprastai, "Darbininko" kaina metams yra $4.00, pusei metų $2.00; bet vajaus metu laikraščio kai na sumažinama iki $3.00 metams, pusei metų — $1.50.

Kas atnaujins arba užsi prenumeruos "Darbininką" metams iki kovo 15 d., prisiųsdamas $3.00 ir 10c. aktualėms lėšoms padengti, tas gaus gražų, spalvuotą sieninį religinio turinio kalendorių. Taigi, prašome pasinaudoti vajaus proga.

Pijaus XII Kalba Apie Taiką

Pasakyta Lapkričio 24, 1940.

Brangieji Mano Vaikeliai,

Šios dienos Evangelija atpasakoja mums dalį Viešpaties Jėzaus Kristaus kalbos, kai Jis atsakė į Apaštalų klausimą kada įvyksiąs gražiosios Jeruzalės šventyklos sunaikinimas, taip kad net akmens nebus palikta ant akmens; ir koks busiąs Jo antrojo atėjimo į pasaulį ženklas. Kristus kalbėjo Apaštalams, kai šv. Matas mums sako, sėdėdamas ant Alyvų kalno ir žiūrėdamas žemyn į Jeruzalę ir didžiulę šventyklą. Tai yra sykiu liudnas ir ryškiai aitrus vaizdas.

Dievo Žodis stojosi Kūnu. Pakeleivis žemėje ir būsiančių amžių baimė, pasirodė visoje didenybėje, kai Pranašas virš pranašų, pasaulio ir žmogaus Kūrėjas, praeities ir ateities Teisėjas, nuo Kurio visa priklauso, užima žmonijos istorijoje žymiausią vietą, kaip Skelbėjas senosios šventyklos sunaikinimo ir Izraelio sūnų išsisklaidymo, tikrai kai Jis pirmiau pažadėjo pastatyti ant Petro naują Šventyklą, Savo nesugriaunamą Bažnyčią.

Jis pasirodo, kai Skelbėjas Savo antrojo atėjimo, kada pasirodys danguje Žmogaus Sūnaus ženklas, ir tuomet visos žemės giminės raudos ir išvys Žmogaus Sūnų, ateinantį dangaus debesyse su didele galybe ir didenybe.

"Jis siųs savo angelus su trimitu ir su skardžiu balsu, ir jie surinks Jo išrinktuosius iš keturių vėjų, nuo vieno dangaus pakraščio iki kitam...

"Štai, Aš jums iš anksto paskelbiau... Dangus ir žemė praeis, o Mano žodžiai nepraeis" (Mato 24, 25-35).

Klausimai Asvarstymui

1. Kokia proga Pijus XII pasakė šitą kalbą?
2. Ką jis prašė tą dieną pasaulio katalikų daryti?

★ AMERIKOS LIETUVIŲ KATALIKŲ APSIDRAUDIMO TVIRTOVĖ ★

SVARBIAUSIOS INFORMACIJOS APIE LRKSA

Dabar eina generalinis naujų narių vajus, prasidėjęs šių metų rugsėjo 1. Kiekvienas narys gali tapti organizatorium ir gauti gerą atlyginimą už savo darbą — naujų narių prirašymą.

Kadangi kiekvienam organizatoriui yra svarbu turėti pačias reikalingiausias informacijas apie LRKSA ir jas išaiškint naujiems kandidatams, tai čia tokių informacijų paduodame:

AUGUSIŲ SKYRIAUS CERTIFIKATAI

Apdraudos certifikato didumas nuo $150.00 iki $2,000.00. Mėnesinės ir metinės mokestys telpančios mokesčių lentelėse yra pilnos, tai yra, ten įskaityta ir *Lėšų Fondo mokestys.*

KLASĖJE A—Endowment at Age 85 — Narys mokesčius moka iki 85 metų. Narys sulaukęs to amžiaus, apdraudą pažymėtą jo certifikate atsiima pats, o mirus anksčiau, apdrauda išmokama jo pašalpgaviams.

*KLASĖ B—*20 *Year Payment Life.* Šio plano apdrauda mokama per 20 metų. Po 20 metų mokėjimo certifikatas būna pilnai išmokėtas, narys daugiau duoklių nemoka ir būna geram stovy. Nariui mirus prieš ar po išmokėjimo certifikavo, jo apdrauda išmokama jo pašalpgaviui ar pašalpgaviams.

*KLASĖ C—*20 *Year Endowment.* Nariui mokėjus per 20 metų, išmokama, jei būna gyvas, jam pačiam, o jei mirtų anksčiau, tai jo pašalpgaviams. Asmuo pasirinkęs šį apdraudos certifikatą ne tik apdraudžia savo gyvybę, bet kartu pasirenka vieną iš geriausių taupymo priemonių.

KLASĖ D—Eindowment at Age 60. Šioje klasėj neariais gali įstoti nesenesni, kai 40 metų. Narys reguleriai mokėdamas savo duokles ir sulaukęs 60 metų, gauna tokią sumą, ant kiek apsidraudęs. Jeigu jis mirtų prieš 60 metų amžiaus, tai jo apdraudos suma išmokama jo pašalpgaviui ar pašalpgaviams.

CERTIFIKATŲ REZERVAI

Dabartiniai Susivienymo narystės certifikatai yra su rezervais. Po trijų metų mokėjimo jau galima naudotis rezervais.

Pavyzdin, asmuo 18 metų amžiaus įsirašo Klasėn A—Endowment at Age 85 ant $1,000.00. Daleiskim, jis savo duokles reguliariai moka per 10 metų. Toliau dėl kokios svarbios priežasties (nesveikatos ar nedarbo negali mokėti. Tuomet jis gali pasirinkti du būdu: *išmokėtą apdraudą* (*Paid up insurance*) *arba pratęstą apdraudą* (*Extended insurance*).

Jeigu narys, 10 metų mokėjęs savo duokles, pasirenka *išmokėtą apdraudą,* tai jo certifikatas yra vertas $187.00. Jeigu jis mirtų nesulaukęs 85 metų amžiaus, tokia suma būtų išmokėta jo pašalpgaviams. Jeigu jis tokiam stovy sulauktų 85 metų amžiaus, pažymėta suma (187.00) būtų išmokėta jam pačiam.

Jeigu narys, mokėjęs per 10 metų, pasirinktų *pratęstą apdraudą,* jo certifikatas būtų galėje 8 metus ir 185 dienas. Jeigu narys tame periode mirtų, jo pašalpgaviui arba pašalpgaviams būtų išmokėta pilna originalės apdraudos suma, būtent, $1,000. Jeigu jis mirtų bent viena diena vėliau, pratęstos apdraudos terminui pasibaigus, tuomet jo apdrauda jokios vertės neturi.

Žemiau padėta lentelė skaitlinėmis plačiau parodo certifikatų rezervus Klasėj A.

Paid up Endowment Insurance	Assessments Paid to end of	Insurance Extended
$ 41.00	3rd year	1 year and 209 days
62.00	4th year	2 years and 152 days
83.00	5th year	3 years and 113 days
103.00	6th year	4 years and 91 days
124.00	7th year	5 years and 88 days
145.00	8th year	6 years and 102 days
166.00	9th year	7 years and 136 days
187.00	10th year	8 years and 185 days

Ir taip toliau—iki 66 metų, kol certifikatas pasiekia pilno subrendimo (Maturity).

Tokia pat tvarka proporcionaliai rezervus turi įstoję kitokio amžiaus nariai ir apsidraudę ant įvairių sumų.

Kas parašyta apie Klasės A certifikatą, tas tinka ir kitų klasių certifikatams. Kiekvienas iš jų po trijų metų mokėjimo turi savo vertę ir teikia nariui privilegijas prie savo sumokėtų rezervų.

Įsirašęs naujas narys bile kurion Apdraudos skyriaus klasėn, lieka pilnateisiu nariu praėjus 30 dienų nuo jo aplikacijos užrekordavimo Centre. Pašalpos skyriuje —po šešių mėnesių.

PAŠALPOS SKYRIUS

Nariai gali kartu įstoti ir pašalpos skyriun. Už $3.00 savaitinę pašalpą mokama 25c į mėnesį; už $6.00—50c; už $9.00—75c; už $12.00—$1.00.

Įsirašanti nariai kartu ir pašalpon, Lėšų Fondan moka per mėnesį *penkis centus ekstra.*

JAUNAMEČIŲ SKYRIUS

KLASĖ A.—Klasėje A priimama nuo gimimo dienos iki 15 metų; metinė mokestis $2.20.

*KLASĖ B—*20 *Year Payment Life.* Šioj klasėj nariai mokesčius moka per 20 metų. Po 20 metų mokėjimo certifikatas būna pilnai išmokėtas.

*KLASĖ C—*20 *Year Endowment Juvenile Certificate* (*20-ties Metų Endowmento Jaunamečių Certifikatas*). Klasės C apdraudos certifikate pažymėta suma išmokama po 20 metų mokėjimo, jeigu narys yra gyvas. Šis certifikatas yra gera taupymo ir apdraudos kombinacija. Puiki investmento rūšis. Turi "cash values", "paid-up insurance" ir "extended insurance".

KLASĖ D— Whole Life Juvenile Certificate (*Viso Gyvenimo Jaunamečių Certifikatas*). Šis certifikatas taip sutvarkytas, kad jaunamečiui pasiekus pilnamečio amžiaus, nereiks daryt jokių permainų premijų mokėjimo. Duoklių rata pasiliks ta pati visą nario gyvenimą. Čia taip pat galima turėt "cash values", "paid up insurance" ir "exetnded insurance."

Įsirašant Susivienyman įstojimo duoklės nereikia mokėti.

ORGANIZATORIAMS INFORMACIJOS

1. Kiekvienas į Susivienymo narius kandidatas turi išpildyti aplikaciją ir *atsakyti į visus klausimus,* taip kaip tie klausimai sustatyti.

2. Aplikacija turi būt išpildyta *rašalu—ink,* bet ne paišeliu.

3. Kandidatas *"Aplikanto Pareiškimą"* turi pasirašyti prie liudininko, atžymint pasirašymo datą.

4. Reikalinga praktikuoti, kad naujų kandidatų aplikacijos būtų priimamos kuopos mėnesiniam susirinkime ir kandidatai būtų supažindinti su kuopos nariais ir t.t.

5. Kaip greitai kandidatų aplikacijos, sulig reikalavimo esti sutvarkytos, jas reikia kuo greičiausiai siųsti Susivienymo Daktarui Kvotėjui: *dr. A. Rakauskas, Marian Hills Seminary, Hinsdale, Ill.*

6. Kandidatų aplikacijos visados turi būti užliūdytos kuopos valdybos, kaip to reikalauja *aplikacijos forma No.* 1137 *ir tik tokio numerio aplikacijos forma bus priimtina ir privalo būti vartojama.*

7. Susivienymo nariai, kurie turi senuosius certifikatus ir norėtų apdraudą padidinti, tai tą gali padaryti, t. y. laikyti seną certifikatą ir gauti bile klasėje naują certifikatą. Tą darant, turi išpildyti aplikaciją, būti daktaro egzaminuotu ir atlikti viską, kaip ir naujam kandidatui. Bet tokio nario apdrauda negali būt didesnė kai $2,000.00.

8. Yra atsitikimų, kad *Susivienymo narys-narė* veda arba išteka už nelietuvių tautybės asmens. Tokios maišytos šeimos ir jų vaikai gali būti priimami Susivienyman.

Lietuvių R. K. Susivienymas Amerikoj

P. O. BOX 32 (73 E. South St.), WILKES-BARRE, PA.

KAS GIRDĖTI LIETUVIŲ KOLONIJOSE

MONTELLO, MASS.

Sausio 5 d. Jėzaus Vardo Dja šventė savo metinę šventę. Viso Brocktono 8 parapijų draugijos apvaikščiojo šią šventę labai iškilmingai. Pamaldos įvyko 3.30 val. šv. Edvardo parap. bažnyčioje. Šv. Roko lietuvių parapijos Jėzaus Vardo draugija prie šios metinės šventės prisidėjo skaitlingai.

Sausio 12 d. Jėzaus Vardo Dja bendrai ėjo prie šv. Komunijos ir po pamaldų įvyko susirinkimas. Susirinkime kalbėjo dvasios vadas, klebonas kun. Švagždys, pareikšdamas, kad draugijai reikėtų pritraukti daugiau jaunų vyrų. Klebonas sutiko visiems šv. Roko parapijos vyrams laikyti rekolekcijas.

PRAKALBOS

Sausio 17 d., 7.30 val. Šv. Roko parapijos svetainėje įvyks svarbios prakalbos. Kalbės adv. Stasys Gabaliauskas apie Lietuvos padėtį. Visi lietuviai kviečiami skaitlingai dalyvauti.

J. Jeskelevičius.

NORWOOD, MASS.

Sekmadienį, sausio 12 d. Šv. Vardo draugijos nariai laike 8 val. ryto šv. mišių Šv. Jurgio lietuvių par. bažnyčioje bendrai priėmė šv. Komuniją.

Po mišių parapijos svetainėje įvyko tos draugijos bendri bendri pusryčiai. Kaikurių narių žmonos ir dukterys pagamino skanius pusryčius ir patarnavo prie stalų.

Šv. Vardo draugijos pirmininkas p. Vincas Kudirka pradėjo programą įžangine kalba ir pakvietė p. Antaną Kneižį būti toastmasteriu. Pasakyta daug turiningų kalbų. Iš profesionalų kalbėjo adv. Benjaminas Sykes, Dr. Antanas Gasson, vaistininkas Antanas Mickunas ir kiti. Kalbėjo daugiausia jaunuoliai, kurių nemažai priklauso prie Šv. Vardo draugijos.

Pasibaigus kalboms, padarytas trumpas susirinkimas. Valdyba palikta ta pati.

Antradienio vakare, sausio 14 d., parapijos svetainėje įvyko Lietuvos Vyčių 27 kuopos susirinkimas. Kuopa paskyrė $5.00 Lietuvai Gelbėti Fondui. Nutarė rengti šokius, vaidinimą, judamus paveikslus. Į valdybą išrinko šiuos narius: pirm. Pranas Cvilikas; vice-pirm. Bronius Kudirka; rašt. Marijona Avižinytė; fin. rašt. Ona Gaidulytė; ižd. Pranas Nevinskas; maršalka — Jonas Navickas; atstovai į Federacijos skyrių — Antanas Kneižys ir Pranas Cvilikas.

Sausio 8 d. parapijos svetainėje įvyko Moterų Draugijos susirinkimas. Pirm. I. Tvaskienė pakvietė Federacijos atstovą Antaną Kneižį paaiškinti apie dabartinę Lietuvos padėtį ir Lietuvai Gelbėti Fondo vajų. Po paaiškinimo draugija paaukojo $10.00 Lietuvai Gelbėti Fondui. Draugijos valdybon išrinktos šios: pirm. I. Tvaskienė; vice-pirm. A. Smilgienė; rašt. B. Adomaitienė; fin. rašt. A. Novikienė; ižd. M. Cvilikienė; iždo globėjos — J. Babilienė, O. Ruškienė ir M. Balutienė. Board direktorės — U. Paznokienė, L. Smelstorienė, A. Dalelienė; atstovės į Federacijos skyrių — D. Jasionienė ir E. Kodienė.

Sausio 10 d. vakare Norwood Sport Center bowling alleys žaidė So. Bostono lietuvių bowlerių ratelis su Norwoodo bowlerių rateliu. So. Bostono ratelis padarė 1935 pins, o Norwoodas 1957. Vadinasi, Norwoodiečiai laimėjo 22 kegliais.

So. Bostono ratelį sudarė šie: p. Juozas Pečiulis, adv. Juozas Cunys, D. A. Zaletskas, p. G. Gales, Dr. A. Kapočius, adv. Jonas Grigalus, Dr. Dusevičius. Norwoodo — T. Balutis, J. Jasionis, adv. B. Sykes, Dr. A. Gasson, F. Nevinskas, B. Kudirka ir N. N.

Sekmadienį, sausio 19 d. vakare, Šv. Jurgio lietuvių parapijos svetainėje, St. James St. įvyks Sodalicijos draugijos vakaras. So. Bostono Sodalietės, kun. K. Jenkaus vadovybėje, suvaidins gražų veikalą "Prarastas Pašaukimas." Įžanga maža. Visi lietuviai lai pamato gražų vaidinimą.

CSN.

NASHUA, N. H.

Sausio 12 d. Lietuvių Kooperatyvo įvyko susirinkimas. Iš apyskaitos paaiškėjo, kad pereiti metai buvo pasekmingi. Nariai turėtų daugiau paremti krautuvę, nes viso yra 170 narių, ir krautuvė padarytų daugiau pelno. Šiems metams išrinkta vedėjai tie patys —krautuvės vedėjas J. Arlauskas, klūbo — J. Čaplikas. Abu yra jauni vyrukai. Linkime geriausio pasisekimo.

Šv. Kazimiero Pašalp. draugija veikia gerai. Narių turi apie 400, turto apie $1,700.00. Dabar vyksta jaunimo vajus. Jaunimui įstojimo mokestis panaikintas.

Sausio 26 d. įvyks 42-ji metinė vakarienė O'Donnell svetainėje. Įžanga $1 vyrams, 50c moterims. Narių tikietai vardiniai. Nedalyvavusieji turės užsimokėti. Rengimo komisiją sudaro: V. Kupčiūnas, K. Nadzeika, M. Žiedelis ir V. Urbanavičius.

L.D.S. 65 kp. susirinkimas įvyks sausio 19 d., po pamaldų. Nariai prašomi visi dalyvauti, neužsimokėjusieji prašomi atsilyginti už "Darbininką".

Vietiniai anglų laikraščiai daug rašo apie lietuvį Adolfą Kisielių (Kissell), kuris pasižymėjo Boston College football rungtynėse, New Orleans. Net sudarytas komitetas ir ruošiamas jam pagerbimas, kuris įvyks sausio 19 d., senosios High School auditorijoje. Manoma, kad pagerbime dalyvaus ir daug lietuvių. Jo mamytė yra L.D.S. narė. Alfonsas buvo ilgą laiką patarnautojas prie mišių.

Sunkiai serga Mykolas Boruta, Jonas Nazeckas ir Izabelė Tamulionienė, kuri nusilaužė ranką.

Linkime visiems greitai pasveikti.

Darbai eina gerai. Daug jaunesniųjų vyrų yra priimama darban.

Dzūkelis.

Iš Lietuvos Atvykusio Adv. Gabaliausko Prakalbų Maršrutas

Sausio 11 dieną į Bostoną atvyko adv. Stasys Gabaliauskas ,kuris neseniai atvyko iš pavergtos Lietuvos. Jis išgyveno po Sovietų raudonųjų valdžia Lietuvoje tris mėnesius. Į Ameriką atvyko su savo šeima kaipo imigrantas, nes jo žmona yra Amerikoje gimusi ir augusi.

Pavergtoje Lietuvoje jis ne tik matė žiaurų sovietų komisarų rėžimą, bet pats su šeima patyrė. Jis savo prakalbose labai įdomiai pasakoja kaip sovietai terioja mūsų tėvynę, areštuoja, kankina ir žūdo lietuvius. Raudonųjų siautimas Lietuvoje yra baisus ir šiurpulingas.

Sekmadienį, sausio 12 d. adv. Stasys Gabaliauskas jau kalbėjo So. Bostone ir Cambridge. Prakalbos buvo sekmingos. Daug žmonių išgirdo apie tikrą pavergtos Lietuvos padėtį. Jeigu kurios lietuvių kolonijos dar nepasikvietė adv. Gabaliausko kalbėti, tai nuoširdžiai patariame tai padaryti, nes jis savo kalbomis įtikina ir karščiausius Lietuv. pavergėjų rėmėjus. Komunistų suklaidinti lietuviai turėtų pasiklausyti adv. Gabaliausko kalbų, ir ne tik pasiklausyt, bet ir paklausti kas nesuprantama. Ypatingai turėtų ateiti visi tie, kurie džiaugiasi Lietuvos pavergimu, būtent, komunistai, ir gal pasiklausę adv. Gabaliausko prakalbų, išsižadės dirbę išgamų darbą išeivijoje.

ALRK. Federacijos Naujos Anglijos apskritis skelbia šiokį adv. S. Gabaliausko prakalbų maršrutą:

Sausio 17 d. — 7:30 val. vakare, Šv. Roko lietuvių par. svetainėje, Montello, Mass.

Sausio 18 d. — Hudson, Mass. Eagles svetainėje, 58 Main St., 7:30 val. vakare.

Sausio 19 d. — 4 val. po pietų Aušros Vartų par. svetainėje, Highfield Rd., o vakare Šv. Kazimiero parapijoj, Worcester, Mass.

Sausio 21 d. — Gardner, Mass.

Sausio 22 d. — Athol, Mass.

Sausio 23 d. — Greenfield, Mass.

Sausio 26 d. — 2 val. po pietų Gedimino Piliečių klūbo svetainėje, 324 River St., Haverhill, Mass. ir 7 val. vakare Šv. Pranciškaus lietuvių par. svetainėje, 94 Bradford St., Lawrence, Mass.

Sausio 28 d. — Manchester, N. H.

Vasario 2 d. — Lowell, Mass. ir Nashua, N. H.

Vasario 9 d. — 3:30 val. po pietų Šv. Jurgio lietuvių par. svetainėje, St. James St., Norwood, Mass. ir 7:30 val. vakare, Šv. Kazimiero lietuvių par. svetainėje, Smith St., Providence, R. I.

Visais prakalbų maršruto reikalais rašykite adresu: Mr. A. F. Kneižys, 366 W. Broadway, So. Boston, Mass.

JANUARY SALE EINA VISU IŠSISIUBAVIMU!

Kailinių Kainos Kyla!

I. J. Fox kailinių krautuvė šiandien nuo pirmos Sausio paskelbė January Sale — Sausio Mėnesio Išpardavimą, kuris eina dideliu išsiubavimu. Šiame išpardavime nevien kailinių kainos yra labai nupigintos, bet čia yra ir didelis kailinių pasirinkimas. Čia galima gauti nuo mažiausio saizo iki didžiausio.

Atėjusios į krautuvę reikalaukite, kad Jums patarnautų lietuvis šios firmos atstovas p. B. Koraitis, kuris yra kailinių ekspertas. Jis primieruos kailinius pagal jūsų figuros ir skonio. Per jį pirkdamos kailinius gausite 10% nuolaidos.

Čia galima išmainyti senus kailinius į naujus. Už senus duodame didelę nuolaidą. Galite įsigyti kailinius labai prieinamomis sąlygomis, įmokėdamos mažą dalį, o balansą mokėti kas mėnuo pagal išgalės. Taigi, pasinaudokite Sausio mėnesio Išpardavimu, ateikite į I. J. Fox krautuvę šiandien ir įsigykite naujus elegantiškus kailinius, kol kainos yra žemos. Reikia žinoti, kad kailių kainos dabar labai kyla. Kitais metais šiuo laiku gal už tokius pat kailinius reikės mokėti 45% daugiau. Taigi, pirk juos šiandien!

I. J. FOX INC.
America's Largest Furrier
411 WASHINGTON STREET
Boston, Mass.

LOS ANGELES, CAL.

Čia dabar lynojantis oro periodas, arba lyg vasara su lytumi rytinėse valstijose, nors čia nėra tokių smarkių lytų, kaip rytinėse valstijose. Po lytaus vėl būna gražus oras. Čia nereikia nuo šalčio bei speigo drebėti, čia kaip ir visą vasaros laiką.

Tikrieji lietuviai pradeda arčiau susipažinti, ir dažniau susirinkti į laikiną letuvių bažnyčią. Bet ir tų tarpe dar vis yra abejojančių. Kaikurie sako, kad čia negalinti būti lietuvių parapija, nes negali lietuviai jos užlaikyti; tai vis įtaka ex-lietuvių, kurie buvę lietuviai, bet parsidavė kraugerio Gruzino ir žydų įtakai ir jiems dabar aklai tarnauja. Labai būtų laikas nuo tokių atsiskirti, nes vėliau ir jie patys lieka toki pat Lietuvos ir lietuvių pardavikai.

Lietuvių parapijos reikalai nors sunkiai, bet eina geryn. Jau apžiūrėtas tam tikras patogus namas, kuriame bus galima nors laikinai turėti savo vietą, lietuvišką centrą, ir jame pradėti kurti parapija, auginti tikruosius lietuvius, tikruosius patrijotus, senovės būdo lietuvius, ir, žinoma, jų čia rasis.

Čia neseniai atvyko pora jaunuolių iš Wisconsin valst., Antanas Druktenis ir Petras Venskus. Jaunuoliai čia gimę, bet taip gražiai kalba lietuviškai, kad tikrai atrodo, kad jie iš Lietuvos atvykę. Garbė tokiems lietuviams tėvams ir dar didesnė garbė tiems jaunuoliams, kurie taip gerbia savo tėvų ir jų tėvynės kalbą. Jiedu abu jau dirba, nes jauniems čia nesunku gauti darbas. Girdėti, kad čia rengiasi atvykti daugiau iš rytinių valstijų. Ir tikrai galima tikėtis, kad už kelių metų čia bus didelė lietuvių kolonija.

Ir būtų tikrai pageidaujama, kad lietuviai, kurie gyvena sunkiose gamtos aplinkybėse, kenčia karštį ar šaltį, čia atvyktų. Čia to viso nėra, čia amžina vasara. Gamtos atmosfera sveika, daugelis net pagyja be jokių gyduolių, sirgę įvairiomis ligomis. Čia visiems vietos yra kol kas, žinoma, toliau bus sunkiau apsigyventi.

J. K. Mikas

Taupykite Vartotus Pašto Ženklus!

Ar norite prisidėti prie tikro misijonieriško darbo? *Taupykite vartotus pašto ženklus!* Štai lengvas ir visiems prieinamas būdas, kuris misijoms neša didelės naudos, o bendradarbiams gausių nuopelnų.

Šioj srityj daugiausia gali pasidarbuoti kurie dirba ofisuose, krautuvėse, bankose ar panašiose vietose, kur kasdien pareina daug pašto.

Nuplėšiant pašto ženklus, saugumo dėlei malonėkite apie patį ženklą palikti apie pusę colio (ar mažiau) popiero.

Kada susidarys keletą svarų pašto ženklų, *siųskite juos "4th Class Mail" šiuo adresu*s

MISSION CLUB
Marian Hills Seminary
Hinsdale, Illinois

PHILADELPHIA, PA.

Aukos Lietuvai Gelbėti, surinktos šv. Kazimiero parapijos, Philadelphijoj:

Vaizgilienės šeimyna $10.00, Janušienė Matilda $5.00, Janušienės šeimyna $3.00, Vaintas Antanas $2.00. Po $1.00: Tamošauskas, Rimkevičienė Ieva, Juodeikis Kazys, Čepas Teklė, Karvelienė Marijona, Klemkai Jonas, Elzb., Ambrasienė M., teris ir vieną brolį, gyvenantį Maine valstijoj;

Petrą Snarskį, sulaukusį 45 m., neilgai sirgęs mirė, palikdamas žmoną Petronėlę, 3 dukteris ir 3 seseris;

Jievą Sinkevičienę, sulaukusią virš 70 metų, mirė dideliam nuliūdime palikdama 3 sūnus, 4 dukteris, 3 seseris, 2 anukų ir du pro-anūku;

Simoną Kašėtą, sulaukus 55 m., p oilgos ir sunkios ligos mirė, palikdamas žmoną Agniešką, 3 sūnus, 4 dukteris, 4 brolius (du Lietuvoj) ir dvi seseris Lietuvoj.

Jaunas, vos 11 m., sulaukęs Pranas Smith, Juzės Jokubauskaitės - Smith sūnelis, po keleto savaičių sunkios ligos, netikėtai mirė.

Visi virš minėti a. a. lietuviai iškilmingai iš Aušros Vartų par. bažnyčos palydėti amžinastin. Lai būna jiems lengva šios šalies žemelė.

Šią savaitę "Teletypistų" suvažiavime Washington, D. C., dalyvauja ir mūsų parapijietė p-lė Felicija Zakaraitė, kuri yra Naujoj Anglijoj gerai žinoma, buvusi šio apskričio Sodaliečių pirma pirmininkė, taipgi Aušros Vartų par. Sodaliečių pirmininkė kelis metus. Beje, p-lė Felicija su savo mamyte gražiai pasidarbavo išparduodamos daug bilietų dėl Kaskas koncerto.

Vincenta Kielienę, kuri taipgi pasižymėjo išparduodama daug bilietų virš minėtam koncertui, buvo susirgus gripu, bet jau sveiksta.

Dain. Marijona Čižauskienė apie 3 savaites sirgusi "gripu", jau pasveiko ir iškeliavo į New Yorką, kur šeštadienį, sausio 18 d., pakviesta giedoti šliūbo metu vienoj airių parap. bažnyčioj.

Koresp.

Iš L.D.S. Veikimo

DAYTON, OHIO

L.D.S. 69-tos kp. metinis susirinkimas įvyks sausio 19 d. po antrų Mišių, parapijos svetainėje. Visi nariai prašomi atsilankyti ir užsimokėt duokles. Taipgi bus rinkimas valdybos 1941 metams.

WATERBURY, CONN.

Sekmadienį, sausio 26 d., 1 val. po pietų, parapijos senojoje mokykloje įvyks LDS. 5-tos kp. metinis susirinkimas, į kurį nuoširdžiai kviečiame visus LDS. narius dalyvauti ir užsimokėti metines duokles.

Jonas Totilas, rašt.

Worcester, Mass.

Šv. Kazimiero Parapija

Auksinis Jubiliejus

Pirmutinė ir seniausia lietuvių Šv. Kazimiero parapijos pašelpinė draugija iškilmingai minės auksinį jubiliejų, sausio 19 dieną. Tą dieną Šv. Kazimiero ir Aušros Vartų parapijų bažnyčioje bus atnašaujamos šv. mišios už mirusius draugijos narius. Tą pačią dieną 3 val. po pietų bus koncertas, o 6 val. vakare bus bankietas L. U. salėje ant Vernon gatvės. Įžanga į bankietą tik $1.00.

Kviečia komitetas.

L.D.S. 7 kuopos Beano ir prakalbos gerai pasisekė. Spėjama, kad bus gražaus pelno. Kalbėjo "Darbininko" redaktorius A. Kneižys ir kun. A. Petraitis. Gerbiami kalbėtojai ragino katalikus vienytis ir kovoti prieš laisvamanių spaudą ir reikalą remti savąją katalikiškąją spaudą. Todėl lai kiekvienas katalikas šiais 1941 metais užsiprenumeruoja laikraštį "Darbininką", nes tai yra didžiausias ir turiningiausias lietuviškas laikraštis. Skaitydami laikr. "Darbininką", sutaupysite pinigų, nes laikraštis "Darbininkas" kainuoja tik $3.00 į metus ir išeina du kart savaitėje.

D-s.

Aušros Vartų Parapija

Nors jau keleta savaičių prabėgo, bet parapijiečiai dar kalba apie įgytus įspūdžius per Kalėdas mūsų bažnyčioj. Klebono gražus pasveikinimas, choro žavėjantis giedojimas ir įspūdingas išpuošimas "Kūtelės" visus sujaudino ir visų maldos kilo prie Aukščiausiojo, kad mus apsaugotų nuo baisaus karo, kuris siaučia Europoj.

Laike dviejų savaičių nelaboji mirtis iš mūsų tarpo išplėšė net keturis gerus parapijiečius, būtent: a. a. Antaną Guduką, sulaukusį 65 metus, kuris mirė po trumpos ligos, palikdamas žmoną Oną ir 3 sūnus, 4 duk-Antanaitis Domininkas, Mažeikienė Uršulė, Vaičiulėnas Jonas. Viso $30.00.

Aukos, surinktos per advokato Gabaliausko prakalbas, Šv. Kazimiero parapijoj, Philadelphijoj, sausio mėn. 5 d.:

Janušienė Morta ir Vaizgilienė po $5.00. Po $1.00: Bekeris Juozas, Statkus Pranas, Augūnienė Kazimiera, Ambrasienė Salomėja, Bražinskaitė Alė, Kivilienė, Bielskienė Ona, Norkienė Rozalija, Kanius Antanas, Laurutis Stasys, Pabriski Barbora, Valintienė Veronika, Lukas Adelė. Smulkios aukos $1.-25. Viso $24.35.

FORDO RADIO VALANDA

Sekmadienį, sausio 19 d., vakare, Ford radio valandos metu dainuos Metropolitan operos artistė Helen Traubel. Be šios dainininkė, kuri dainuos daug klasinių dalykų, gros Fordo simfoninis orkestras ir dainuos choras.

Albert R. Barker
Pirmiau—Pope Optical Co.
Kada Jums reikalingi akiniai leiskite mums išegzaminuoti aki ir pritaikinti akinius. Mes padaro me dirbtinas akis.
397 MAIN ST. Tel. 6-1944
WORCESTER, MASS.
275 Main St., Webster, Mass.

William J. Chisholm
GRABORIUS
"Asmeniškas Patarnavimas"
331 Smith St.,
PROVIDENCE, R. I.
Telephone:
Ofise: Dexter 1952
Namų: Pl. 6286

Lietuviškas Hotelis
Lietuviai, kurie atvykstate į Miami Beach, Florida, kviečiame užeiti į mūsų moderniškai įrengtą viešbutį
HOTEL KODY
7643 Harding Ave. and 77 St.,
Miami, Beach, Florida
(1-17)

VIETINĖS ŽINIOS

ŽINUTĖS

Penktadienį, po Šventai Valandai, bažnytinėje salėje, bus svarbus Federacijos Skyriaus susirinkimas. Valdyba kviečia visus draugijų atstovus susirinkime dalyvauti.

Šeštadienį, 7:30 v. v., prasidės Bažnyčios Vienumo Oktavos pamaldos, kurias ves misionierius Tėvas Domininkonas kun. Pranciškus Yonkus.

Sekmadienį, sausio 19 d., bažnytinėje salėje, 3 v. p. p. iki 6 v. v. , nuo 7 v. v. iki 10 v. v., bus rodomi iš didelio teatro judomi ir kalbanti paveikslai. Po pietų paveikslai bus pritaikinti labiau vaikams. Vakaro programa tiks labiau suaugusiems. Suaugę aukuoja 15c, vaikai 5c.

Sekmadienį sausio 26 d., bažnytinėje salėje, filmininkas Januškevičius rodys paveikslus Lietuvos Gelbėjimo naudai. Bus ir kalbų apie pavergtą Lietuvą.

ATIDAROMI LIETUVIŲ KALBOS KURSAI

Lietuvos Vyčių 17 Algirdo kuopa So. Bostone atidaro lietuvių kalbos kursus. Kursus gali lankyti visas Bostono lietuvių jaunimas. Viskas veltui. Kursai prasidės antradienį, sausio 21 d., 7:30 val. vakare, lietuvių parapijos svetainėje, 492 7th St., So. Boston. Kursai vyks kiekvieną antradienio vakarą tuo pačiu laiku ir toje pačioje vietoje.

Visi pasinaudokime šia gražia proga ir pasimokykime bent kiek daugiau savo tėvų gražią ir brangią kalbą, nes tai tikrai auksinė proga. *Kursantas.*

GRĮŽO L. MEDONIENĖ

Sekmadienį, sausio 12 d. L. Medonienė buvo išvykusi į Montreal, Kanadon. Ten pasisvečiavusi pas Joną Gricių porą dienų grįžo namo. P-no J. Griciaus vaišingumu ir kelione labai patenkinta.

VAJUS IR BALIUS

Lietuvos Dukterų po globa Motinos Švč. draugija savo metiniam susirinkime sausio 14 d., 1941 m. nutarė pravesti naujų narių vajų ir suruošti metinį balių, kokio Bostone, lietuvių tarpe dar nėra buvę.

Vajaus laike, kuris dabar eina, naujos narės bus priimamos į draugiją be įstojimo mokesnio. Geriausia proga prie šios draugijos prisirašyti laike jos metinio Žurstų ir Kaklaryšių baliaus, kuris įvyks sausio 25 d., 7 val. vakare, Parapijos salėje, 492 E. 7th St., So. Boston, Mass.

Visos moterys gaminasi kuoįdomiausius žiurstus. Taipgi siuva įvairius kaklaryšius. Vyrai tuos kaklaryšius gaus dykai. Kurių žiurstas ar kaklaryšis bus įdomesnis, tai tie gaus gražias dovanas.

Šiame žiurstų ir kaklaryšių konteste visi galės dalyvauti.

Rašt.

LAIMĖJO DOVANĄ

Šiomis dienomis p. A. Skirius, "Vyčio", Lietuvos Vyčių organizacijos organo redaktorius, pranešė p. Felicijai Grendelytei, kad ji laimėjo korespondentų konkurso dovaną — kun. dr. J. Starkaus "Lietuvių Kalbos Gramatiką." Sveikiname p. Feliciją.

Reikia pažymėti, kad p. Felicija Grendelytė yra ne tik gera korespondentė, bet ji visuomet rašo lietuvių kalba ir ne tik "Vyčiui", bet ir "Darbininkui."

p. Felicija Grendelytė yra L. Vyčių Algirdo 17 kuopos vicepirmininkė ir daug darbuojasi su jaunimu. *Rap.*

Liet. Rymo Kat. Saldžiausios Širdies Viešpaties Jėzaus Pašelpinės Draugijos metinis susirinkimas įvyko sausio 13 d., 1941 m. Buvo nutarta paskelbti vajus ir priimti naujus narius per sekančius 3-ris mėnesius: sausio, vasario ir kovo su sekančiais palengvinimais: Nauji nariai bus priimti nuo 16 iki 30 metų be daktaro paliūdijimo ir be įstojimo mokesčio. O nuo 30 iki 44 metų su daktaro paliūdijimu ir už pusę įstojimo mokesčio.

Kas nori daugiau žinoti apie palengvinimus arba prisirašyti prie šios draugijos per štą vajų kreipkitės prie draugijos valdybos: pirm. — V. T. Savickas, 45 E. 7th St., So. Boston; vicepirm. — J. Gailevičius, 18 Plymouth St., Cambridge; prot. rašt. O. Pečiulienė, 399 E. 7th St., So. Boston; ižd. P. Kleponis, 665 E. 7th St., So. Boston; maršalka — J. Lesunskas, 244 W. 5th St., So. Boston., taipgi ir visus draugijos narius, arba ateikit į draugijos susirinkimus. Draugija laiko susirinkimus kas antrą prmadienį kiekvieno mėnesio, 7:30 val. vakare pobažnytinėj svetainėje ant 5-tos gatvės.

Prot. Rašt. J. Vaišnoras

DAKTARAI

Lietuvis Dantistas
A. L. Kapočius
517 E. Broadway,
So. Boston, Mass.
TEL. SOU Boston 2660
Ofiso valandos nuo 9 iki 12, nu 1:30 iki 6 ir nuo 6:30 iki 9 v. v
Seredomis nuo 9 iki 12 val. dieną
Subatomis nuo 9 iki 6 val. vakare
Nedėliomis nuo 9 iki 12 val. dieną
(pagal sutartį)

Tel. TROwbridge 6330.
John Repshis, M. D.
(REPŠYS)
Lietuvis Gydytojas
278 HARVARD STREET,
Kampas Inman arti Central Sq.,
Cambridge, Mass.
Ofiso Valandos: 2 — 4 ir 6 — 8

Dr. J. C. Landžius
(Seymour)
Specialybė—akių, Vidurių ligų, ausų, nosies ir gerklės.
X-Ray ir Peršvietimo aparatai.
Val. 2-4-7-9. Tel. Sou 2712
534 Broadway,
So. Boston, Mass.

Tel. SOU 2805
Dr. J. L. Pasakarnis
OPTOMETRISTAS
447 Broadway
So. Boston, Mass.
OFISO VALANDOS:—
Nuo 9 ryto iki 7 val. vakare
Seredomis:—
Nuo 9 ryto iki 12 val. diena.

Tel. Kirkland 7119
Pauline Luzackas, MD.,
(Lietuvė gydytoja)
400 Broadway,
Cambridge, Mass.
Valandos: Nuo 2 iki 4
" Nuo 6 iki 8.
Sekmadieniais pagal sutartį.

Cambridge, Mass.

Nors jau kiek ir vėlu kalbėti apie Kalėdas, bet pažiūrėkime, kaip mes Cambridžiečiai praleidome Kalėdų šventes. Šiais metais Kalėdos buvo švenčiamos labai iškilmingai, nes buvo ir proga. Klebonui ir parapijiečiams džiugu, kad jau ilgokas laiko tarpas, kaip parapija nebeturi skolų. Nelabai senai įtaisyta nauji vargonai, o kiek laiko atgal išpuoštas bažnyčios vidus. Įtaisyta naujos grotelės, nauja sakykla, ir grindys uždengtos rubber tile. Prieš pat šventes vienas geraširdis papuošė didįjį altorių, nupirkdamas gražias raudono aksomo užlaidas, o mylintieji gėles papuošė jį gėlėmis. Taip gražiai išpuoštas Dievo namas kiekvieną traukte traukė į save, ir per Bernelių Mišias bažnyčia buvo perpildyta žmonėmis. Už šitą visą padėkos žodis tenka parapijos kleb. Pranciškui Juškaičiui, nes vis jo pastangomis viskas atsieketa. Dažnai jis pamiršta save ir savo sveikatą, bėga, triūsia ir dirba, kad tik pasiekus savo tikslo, darbe pirmutinis ir paskutinis. Bet, žinoma, padėkos žodžio jis nereikalauja, jam užtenka ir yra džiugu, kad parapijiečiai gerais norais remia jį. Kalėdų švenčių proga talkon buvo atvykęs kun. Geraldas Motiejūnas passionistas. Dalyvavusieji Bernelių Mišose, beveik visi ėjo prie Komunijos. Šios Kalėdos paliko gražių įspūdžių, ir nevienam jos pasiliks atmintyje ilgam laikui. Choras irgi gražiai pasirodė, matyt, choristai gerai išsilavinę, ir labai gražiai ir sutartinai giedojo kalėdines giesmes. Vargonikas p. M. Karbauskas, beabejo, yra geras muzikas, ir jis visados su choru gražiai pasirodo.

NAUJA VALDYBA

Sekm. sausio 12 d., 1941, įvyko Sus. Liet. Rymo Katalikų Amerikoje 21 kp. susirinkimas bažnytinėje salėje. Rašt. S. Budrevičius išdavė narių stovį ir finansų atskaitą. Pasirodė, kad 21 kuopa vėl gražiai tvarkos ir narių daugėja. Naujas valdybos sąstatas toks: Pirm. J. Zaikas, Vice Pirm. J. Glineckis, Rašt. A. Pinelis, Kas. J. Siauris, Tvar. G. Švelnis. Tad nariai visais susivienijimo reikalais kreipkitės pas rašt. A. Pinelį, 355 K St., So. Boston. Mitingai įvyks kiekvieno mėnesio antrą sekmadienį parapijos salėje.

J. G-kis.

PENNY SALE

Sausio 24 d., pentkadienio vakare, parap. svetainėje, Alumniečiai rengia penny sale. Jų tikslas sukelti $100.00 sumą. Tą šimtą dolerių jie nori sukelti ir paaukoti svetainės ir klūbo statybai. Kaip teko girdėti, jie jau turi $60.00. Tai labai gražus darbas. Alumniečiai, kad ir jauni, bet, matyt, jie labai sutartinai veikia. Jiems vadovauja parapijos vikaras kun. A. Baltrušiūnas. Jie tikrai verti mūsų paramos, ir beabejo, aš manau, kad mes visi skaitlingai atsilankysim į jų rengiamą penny sale vakarą.

Sirgęs plaučių uždegimu Vladas Jakas jau bagia pasveikti ir neužilgo iš ligoninės grįš namo. Sveikstančiam p. V. Jakui, linkime greitos sveikatos. *A. D.*

WORCESTER, MASS.

Sausio 19, 20 ir 21 dd., Bancroft viešbutyj įvyks Package Stores metinis seimas. Brockert Brewery pavaišins atstovus užkandžiaias ir gėrimais pirmadienio vidudienį. **Rap.**

Naturalizavimas Ateivio, Kuris Legalizavo Jo Buvimą

Klausimas: Aš ką tik sugrįžau iš Kanados, kur gavau nekvotinę vizą. Gyvenu čionais nuo 1929 m. Mano žmona čia gimusi amerikietė. Ar turiu laukti penkis ar tris metus prieš padavimą pilietybės prašymo?

Atsakymas: Tamstos atvažiavimas į šią šalį skaitomas nuo legalio įleidimo. Kaipo vyras Amerikos pilietės gali paduoti pilietybės prašymą po trijų metų legalės rezidencijos.

SUMAIŠYMAS VARDŲ

Klausimas: Aš atvykau į šią šalį tikru vardu —Johann Pareltin ir šį vardą pats permainiau į John Tanner. Tuo vardu aš apsivedžiau, ir šiandien mano du vaikai ir mano žmona vartoja tą vardą. 1936 m. tapau Amerikos piliečiu, padaviau vardą John Pelter. Kaip aš galiu dabar pamainyti vardus mano žmonos ir vaikų? Mano žmona turi kiek turto ir pinigų bankoj vardu Tanner, ir mano vaikai mokykloj užregistruoti vardu Tanner.

Atsakymas: Tamsta pats užsidėjai tas bėdas. Tikime, jog tamsta padavei faktus apie apsivedimą ir du vaiku, kuomet išsiėmei pilietybės popieras. Tegul tavo žmona prašo pilietybės tamstos nauju vardu ir tegul pamaino visas legališkas popieras ant to vardo, geriausia jai kreiptis prie gero advokato.

Žinios Iš Pavergtos Lietuvos

Studentams Nėra Butų

— Okupacinei sovietų kariuomenei ir GPU valdininkams užėmus visus geresnius Kauno butus, ypatingai vargingon padėtin pateko studentai. Tiek Universitete, tiek Veterinarijos Akademijos studentai buvo apnakvindinami ne tik tų mokyklų rūsiuose, bet ir koridoriuose. Studentams buvo įsakyta, kad jie atsineštų savo čiužinius, kurie nakties metu buvo išsklaidomi po rūsius ir koridorius, o dienai juos reikėjo suversti į bendrą kruvą. Studentai gyvena tiesiog urvinių žmonių primityvišką gyvenimą. Suguldyti šaltuose rūsiuose ir koridoriuose vienas greta kito, jie net svajoti negali apie elementariškiausius gyvenimo patogumus. Ištisomis dienomis jie negali prieiti eilės, kada galės nusiprausti. Taip pat muilas, kaip ir visoje sovietų Rusijoje, yra pasidaręs retenybe. Tokiomis aplinkybėmis Universitetc ir Veterinarijos Akademijos patalpos pasidarė labiau panašios į pigiausios rūšies nakvynės namus, o ne į rimtas mokslo įstaigas. Apie mokymąsi nebegalėjo būti jokios kalbos, nes retas studentas beturi pastogę.

Studentams pradėjus bruzdėti, pagaliau iš buv. Neolituanijos korporacijos paatlpų iškraustyti rusų kareiviai, bet per kelis jų šeimininkavimo mėnesius šie rūmai palikti tokioje biaurioje padėtyje, jog jiems reikia generalinio išvalymo ir remonto. Dabar Universiteto vadovybė tariasi su inžinieriais, kaip šiuos rūmus galima būtų pritaikinti studentų nakvynės namams. Tap pat ieškomos lovos, nes ir jų niekur nebegalima gauti.

— Zarasuose buvo sušaukti apskrities pradžios ir vidurinių mokyklų mokytojai, kuriems buvo pakišta priimti rezoliuciją. Iš tos rezoliucijos pacituosim tokias frazes: "Sunku išreikšti žodžiais m ū s ų džiaugsmą ir pasididžiavimą, kad mums suteikta teisė, lygiai su kitais tarybų sąjungos darbo žmonėms, pasiųsti savo deputatus į aukščiausios valdžios organą — aukščiausiąją TSR. tarybą. Tik T. S. R. S., apšviestoje Stalino (šis vardas išspausdintas didžiomis raidėmis!) konstitucijos šviesa, įgyįgyvendintas tiesioginis, lygus ir slaptas balsavimas. Mes kviečiame visus LTSR mokytojus įsijungti į rinkiminį darbą, išaiškinti visoms LTSR darbo žmonių masėms, kam jie turi būti dėkingi už suteiktą laisvę ir laimę" ir t.t. ir t.t. Šią rezoliuciją pakišo komunistų partijos agitatorius, o Zarasų apskrities mokytojams beliko paploti, kai buvo paminėtas "didysis Stalinas"!

— Spalio 15 d. Kėdainiuose vietos milicija padarė kratą pas Motelį Kopelianskį ir surado odų, paties Kopelianskio įvertinimu 9-10 tūkstančių litų vertės. Motelis Kopelianskis tuoj pat vietoje buvo suimtas ir pasodintas į kalėjimą. Kauno apygardos teismas nagrinėjo spalių 31 d. ir Motelį Kopelianskį pripažino kaltu atsargos sudarinėjimu ir nubaudė 4 metams sunkiųjų darbų kalėjimo. Visa pas jį rastoji oda konfiskuota.

—Vilniuje prasidėjo gyventojų surašinėjimas sovietiškiems rinkimams.

OUR POLICY
"The purpose of the Association shall be to help preserve the ideals and traditions of our country, the United States of America, to revere its laws and inspire others to respect and obey them, and in all ways to aid in making this country greater and better"
NEW ENGLAND MEMBER FOREIGN LANGUAGE NEWSPAPERS ASSOCIATION

Draugijų Valdybų Adresai

LIETUVOS DUKTERŲ DR-JOS PO GLOBA MOTINOS ŠVČ.
Pirmininkė — Eva Marksienė, 625 E. 8th St., So. Boston, Mass. Tel. So. Boston 1298
Vice-Pirm. — F. Zaletskienė, 564 E. Broadway, So. Boston, Mass.
Prot. Rašt. — Ona Ivaškienė, 440 E. Sixth St., So. Boston, Mass.
Fin. Rašt. — Marijona Markoniutė, 4115 Washington St., Roslindale, Tel. Parkway 2352-W.
Iždininkė — Ona Staniuliūtė, 105 West 6th St., So. Boston, Mass.
Tvarkdarė — Ona Mizgirdienė, 1512 Columbia Rd., So. Boston.
Kasos Gl.—Marijona Aukštikalnienė, 111 H St., So. Boston, Mass.
Draugija savo susirinkimus laiko kas antrą utarninką mėnesio, 7:30 val. vakare, pobažnytinėj svetainėj. Visais draugijos reikalais kreipkitės pas protokolų raštininkę.

ŠV. JONO EV. BL. PAŠALPINĖS DRAUGIJOS VALDYBA
Pirmininkas, Juozas Švagždys, 601 6th St., So. Boston, Mass.
Vice-Pirm. Albinas P. Neviera, 16 Winfield St., So. Boston, Mass
Prot. Rašt. Jonas Glineckis, 5 Thomas Pk., So. Boston, Mass.
Fin. Rašt. Aleksandras Ivaška, 440 E. Sixth St., So. Boston, Mass
Iždininkas Vincas Zaleskas, 613 E. 5th St., So. Boston, Mass.
Maršalka, Jonas Zaikis, 7 Winfield St., So. Boston, Mass
Draugija laiko susirinkimus kas trečią nedėldienį kiekvieno mėnesio 2 val. po pietų, Parapijos salėj, 492 E. 7th St., So. Boston, Mass.

ĮVAIRŪS SKELBIMAI

IŠNUOMUOJAMAS 5 kambarių butas su visais baldais. Kambariai dideli, vieta gera — 639 East 7th St., South Boston, Mass. Sužinoti vietoje arba telefonu SOU 2498. (17-21)

Telephone SO. BOSTON 1058
Bay View Motor Service
STUDEBAKER
Automobilių ir Trokų Agentūra
Taisome visokių išdirbysčių automobilius. Išbymo ir demonstravimo vieta:
1 Hamlin St., ir E. 8th St.,
SOUTH BOSTON, MASS.
Joe. Kapočiūnas ir Peter Trečioka, Savininkai.

Res. Sou 3729 Sou 4618
Lithuanian Furniture Co.
MOVERS— Insured and Bonded Local & Long Distance Moving

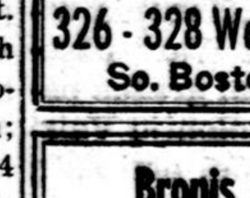

326 - 328 West Broadway
So. Boston, Mass.

Bronis Kontrim
CONSTABLE
Real Estate & Insurance
JUSTICE OF THE PEACE
598 E. Broadway,
SO. BOSTON, MASS.
Telephone South Boston 1761
Res. 120 Marine Road
Tel. SOUth Boston 2483
COAL-COKE-OIL

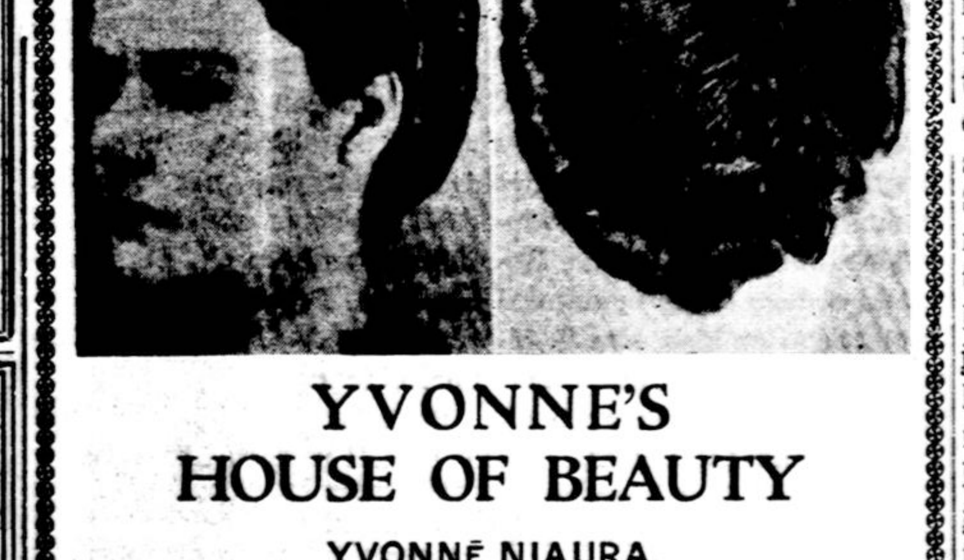

YVONNE'S
HOUSE OF BEAUTY
YVONNĖ NIAURA,
Lietuvaitė plaukų grožio kultūros žinovė-ekspertė
9 EASTERN AVE. DEDHAM, MASS.
Tel. Ded 1636

ĮVAIRŪS SKELBIMAI

Lietuvis Plumeris
Steamfitter, Gas Filler, Stove & Furnace Repairs
Oil Burners
C. J. KUCINSKAS (Kay)
322 Dorchester St.
Sou. 0346

South Boston Garage
BROLIAI STRAKAUSKAI, Sav.
Automobilistai! Jei jūs norite kad jūsų karas ilgai laikytų ir greitai bėgtų, pirkit aliejų ir gasoliną pas mus.
Nuvalom purvinus karus ir išgrysuojame
Tel. SOU 9530
341 Broadway So. Boston, Mass

Juozas M. Dilis
Laikrodininkas
Parduodu įvairiausios rūšies auksinius ir sidabrinius daiktus
Taipgi ir pataisau
366 WEST BROADWAY
So. Boston, Mass.

Peter P. Plevack
(PLEVOKAS)
Septyniais būdais stogų dengėjas
Sodewall, Stut Metal Work
Namus Modernizuoja. Mokestis su 3—6—9—12 mėnesių išsimokėjimu
TURI 25 METŲ PATYRIMĄ
Taiso ir stato kaminus.
Geras Darbas — Kainos Žemos
324 E St., So. Boston.
TEL. SOU 1452
Apskaitliavimai ir patarimai dykai

GRABORIAI

S. Barasevičius Ir Sūnus
SENIAUSIAS ŠIOS VALSTYBĖS LIETUVIŲ GRABORIUS IR BALSAMUOTOJAS
Turi Notaro Teises
254 W. Broadway,
SO. BOSTON, MASS.
Tel. SOU Boston 2590
Gyven. vieta: 838 Dorchester Ave
Tel. COLumbia 2537

CASPER
FUNERAL HOME
187 Dorchester Street
South Boston, Mass.
Joseph W. Casper
(KASPERAS)
Laidotuvių Direktorius Ir Balsamutojas
NOTARY PUBLIC
Patarnavimas Dieną ir Naktį
Koplyčia Šermenims Dykai
Tel. SOU Boston 1437
SOU Boston 3960

ZALETSKAS
Funeral Home
564 E. Broadway
So. Boston, Mass.
D. A. Zaletskas F. E. Zaletskas
Graboriai ir Balsamuotojai
Patarnavimas dieną ir naktį
Koplyčia šermenims dykai
NOTARY PUBLIC
Tel. SOU Boston 0815
Tel. SOU Boston 2609

Rytinių Valstybių Žinios

NEW BRITAIN, CONN.

L.D.S. 36-tos kp. susirinkimas įvyks sausio 19 d., tuojaus po Sumos, parapijos salėje.

Malonėkite visi nariai atsilankyti ir užsimokėti užvilktas skolas. Kviečiama atsilankyt ir visi vietiniai "Darbininko" skaitytojai ir atnaujinti prenumeratas, kurių jau pasibaigė arba greitai pasibaigs. Kviečiame visus Šv. Andriejaus parapijiečius stoti į eilę "Darbininko" skaitytojų. "Darbininke" tilpsta vėliausios pasaulio žinios ir įvairūs pasiskaitymai. Katalikams visiems laikas nusikratyti laisvamaniškų šlamštų, ir neleisti save išnaudoti.

PARAPIJOS ATSKAITA

Pereitą sekmadienį kleb. M. Pankus pranešė parapijiečiams parapijos finansinį stovį 1940 m. Iš pranešimo parapijiečiai visi pamatė, kad įeigos žymiai yra padidėję. Įeigų buvo virš 22 tūkstančių. Taip pat yra atskiri du fondai, būtent: naujo altoriaus ir vargonų, kurių suma siekia apie 6 tūkstančiai.

Garbė duosniems parapijiečiams ir mūsų dvasios vadams, nes visi duosniai aukojo pereitais metais, ypatingai bažnyčios langų įtaisymo fondan. Pereitą savaitę pp. A. O. Valinčiai įteikė $25.00 auką vargonų fondan. Tikimasi, kad greitu laiku ir vargonų fondas bus sukeltas.

MIRĖ SENAS LIETUVIS

Pereitą savaitę mirė savuose namuose, 354 Church st., a. a. Jonas Samaška, sulaukęs 88 metų amžiaus. Velionis kilęs iš Latvijos, paliko nuliūdime savo žmoną 82 metų amžiaus, vieną sūnų ir anūką, gyvenančius Waterbury, Conn. Palaidotas su bažnytinėmis apeigomis šv. Marijos kapuose. Tebūna amžina ramybė jo vėlei. *T. M.*

Remkite tuos profesionalus ir biznierius, kurie savo skelbimais remia "Darbininką".

M. J. Colney, N.D.
Lietuvis Gydytojas
Sekmingai vartojam saulės spindulius, Diathermy ir kitus moderniškus išradimus nuo aukšto ir žemo kraujo spaudimo, vidurių ir širdies ligų, reumatizmo, tonsilų ir odos ligų.
148 Grand St.,
Tel. 3-4747 Waterbury, Conn.

HARTFORD, CONN.

LDS. 6-tos kuopos 25 metų darbuotė labai gražiai ir rimtai paminėta. Nors jau suvėluota, negalima praleisti nepažymėjus šių iškilmių, kurios įvyko lapkr. 10 d., 1940 m., Šv. Trejybės par. mokyklos salėje. Bankiete dalyvavo šių draugijų atstovai: Šv. Jono Evg. Draugijos, Šv. Elzbietos Dr-jos, L. Vyčių 6 kp., SLR. KA. 89 kp., Moterų Sąjungos 17 kp. Gyvojo Rožančiaus, SLA. 124 kp., Legijonierių ir Auxiliary 7 Postas, Marijos Sodalicijos, LDK. Vytauto Dr-ja, Šv. Cecilijos choro, Šv. Trejybės Moterų Gildo, Šv. Trejybės Vyrų Klūbo, Šv. Pranciškaus Tretininkų, Lietuvos Gynimo Komiteto, Šv. Pranciškaus Seserų Rėmė skyr. ir Draugijų Vienybės. Be skaitlingos publikos dalyvavo ir išstoliau daug svečių. Svečiai ir atstovai pasakė gražias sveikinimo kalbas.

Programa buvo sekanti: keletą gražių dainelių išpildė grupė iš New Britain, vadovaujant muzikui K. Žalneraičiui. Iš Westfield, Mass. jaunas muzikantas gražiai pagrojo, o p-lė Salaveičikiutė padainavo. Vietinė grupė vadovaujant J. Balsiui, gražiai padainavo.

Kalbas pasakė pralotas Ambotas, kun. J. Kripas, Dr. M. Aukštakalnis, P. Glineckis iš Boston, Mass., A. Mašiotas ir K. P. Tamošiūnas, kuopos ilgametis pirmininkas. *Raport.*

LDS. 6-tos kuopos metinis susirinkimas bus sausio 19 d., 1940, 3 val. po pietų, toje pačioj vietoje, kur visados esti. Prašoma visi nariai ateiti ir atsilyginti už "Darbininką". Kuopos naujoji valdyba šiame susirinkime užims savo vietas, būtent: ponia P. Ambrozienė — pirmininkė, ponia B. Kniuštienė — vice-pirmininkė, ponia P. Manikienė — iždininkė, A. J. Pateckis—fin. raštininkas. Nutarimų rašt. bus išrinktas šiame susirinkime. Buvęs ilgametis kuopos pirmininkas ir labai daug dirbęs p. K. P. Tamošiūnas, būdamas labai užimtas biznio reikalais šįmet pasiliuosavo, bet pasižadėjo darbuotis mūsų organizacijai. *Rap.*

Išleistuvės Mašiotui

Populiariam Hartfordo sportininkui, pasižymėjusiam Basketball žaidėjui ir vėliau žymiausiam Hartforde Lietuvos Vyčių kuopos basketball ratelių (vyrų ir merginų) vedėjui (coach) Antanui "Red" Mašiotui, rengiama pagerbimo išleistuvės, kurios įvyks šį sekmadienį, Sausio 19 d., 6:30 val. vakare, Šv. Trejybės par. mokyklos salėje. Jas ruošia Lietuvos Vyčiai ir buvę Vyčiai ir jo draugai. Išleistuvės ruošiamos Mašiotui vykstant į Dėdės Samo karo tarnybą, Floridon. Jis vyksta su savo 118-tu observacijos (žvalgybos) eskadronu (Connecticut National Guard) kuriame jis tarnauja jau 17 metų. Išleistuvėse dalyvaus be daugybės jo draugų-draugių ir žymių žmonių.

Reikia priminti, kad šio žymaus jaunuolio tėvelis yra senas ir veiklus LDS. narys ir "Darbininko" skaitytojas rėmėjas.

ELIZABETH, N. J.

Sausio 18 d., 7 val. vakare, įvyksta visų lietuviškų draugijų jungtinis parengimas parapijos ir mokyklos naudai. Vadovauja kleb. kun. J. Simonaitis. Komitetą sudaro draugijų atstovai ir trustistai su kleb. kun. J. Simonaičiu, asistojant kun. J. Šarniui, priešakyje. Kolonijoje didelis tuo susijdomavimas, visi žino, kad bus daug įdomumo ir malonumo. Viskas įvyksta "Laisvės" B-vės svetainėje. Parapijos choras iš savo pusės pasiryžęs visus palinksminti linksmomis dainelėmis kur galės netik pasiklausyti, bet ir savo balsus panaudoti. Komitetas kviečia visus ir pasirengęs kuoširdingiausiai sutikti ir pavaišinti. Visi vertina parapijos mokyklos svarbumą lietuvybės labui, tikimasi širdingai parems. Balčiūno orkestras derina jau dūdas linksminti netik senuosius lietuviškais šokiais, bet ir jauniesiems nepašykštės "amerikoniškų." Iki pasimatymo! *M-s*

NEW HAVEN, CONN.

Pavyzdinga Vakarienė

Sausio 9 d. kun. E. Gradeckas Šv. Kazimiero parapijos chorui suruošė klebonijoje vakarienę.

Jau iš anksto pradėjo būriais rinktis jaunimas, nes jis žino, kad klebonas labai prielankus visiems ypatingai jaunimui. Tos dienos toastmasteriu buvo kun. M. Cibulskas, kuris įžanginėje kalboje pareiškė džiaugsmą gausiai susirinkusiems, palinkėdamas ir toliau garbingai dirbti ugdant katalikišką ir tautinę dvasią širdyse, nes "jaunime glūdi garbinga ateitis." Toliau kalbas pasakė p. A. Stadalninkas, p. A. Petrulytė, p. O. Morkūnaitė, p. A. Bakšys, p. J. Matulaitis ir kiti..

P-nia A. Kripienė, kuri yra netik uoli pareigų ėjime, bet ir gabi choro vedėja, padėkojo klebonui už suteiktą taip gražią pramogą, pažadėjo choro vardu dar pasekmingiau tęsti pradėtą darbą, taip, kad šis choras taptų vienas iš pirmaeilių šioje valstybėje.

Galūtinai klebonas savo kalboje pareiškė didelį džiaugsmą, matydamas nuoširdų jaunimo pritarimą vienybėje dirbti. Pažymėtina, kad atvykus šiam klebonui, savaitinės bažnyčios įeigos mažne dukart pasidaugino, kas parodo jo nuširdumą ir nenuilstantį rūpestį darbuotėje. Didelis kreditas tenka klebonui ir kun. M. Cibulskui už sugalvotą būdą arčiau su jaunimu susipažinti, tas daug pagelbsti ir palengvina jųjų Apaštališkam darbui, nes tik arčiau žmogų pažinus galima teisingiau apie jį spręsti.

Skaniai vakarienę pagamino p-lė Valerija Gradeckaitė, klebono sesutė, kuri taip pat priklauso prie parapijos choro, nors dar visai neseniai atvyko į New Haveną gyventi.

Tai yra pavyzdys neorganizuotam jaunimui, kuris visuomet myli išsikalbinėti ir taip žūsta daug lietuvių jaunuolių svetimtaučių sūkury.

Jau laikas susiprasti tau, jaunime, nes vistiek kur eisi ir kur būsi, visuomet tavo krūtinėje plaks lietuviška širdis. Yra užtektinai įvairių katalikiškų organizacijų, į kurias lengva, ypač šiuo vajaus laiku, prisirašyti. Pabusk bent kartą iš letargiško miego, gana jau merdėti palaidam klane, nes tik organizacijose tapsi garbingu ir tuomi suteiksi džiaugsmą savo tėveliams, o jie iš širdies to trokšta. *Kibirkštis.*

GRAŽUS PAVYZDYS

Illinois valstybės Lietuvių Vaizbos Butas šiomis dienomis per J. P. Varkalą atsiuntė 32 egzempliorių knygos "Economic Reconstruction of Lithuania after the World War" užsakymą. Tai labai gražus pavyzdys kitų kolonijų Vaizbos Butams. Jei atsirastų dar bent keturi panašūs užsakymai, knyga tuojau būtų atiduota spauzdinti.

Prenumertos po du doleriu už egzempliorių siųsti:
Mr. A. Simutis,
41 W. 82nd St.
New York, N. Y.

BROCKERT'S
XXX Ale ir Stock Ale
IŠ KRANO IR BUTELIUOSE
Atėję į tavernus ar restoranus visuomet reikalaukite BROCKERTS populiaraus ir visų mėgiamą XXX Ale arba Stock Ale. Tai alus, kurį visi mėgsta ir jo nori.
Jei turite kokias pramogas, kaip tai: — vestuves, krikštynas ar partes, visuomet užsisakykite BROCKERTS XXX Ale, kuriuo svečiai ir viešnios bus labai patenkinti.
Brockert's ALE
60 Ellsworth St. Worcester, Mass.
Telefonas Worcester, 5-4335
BOSTON BRANCH 1410 Columbia Rd., South Boston
PHONE So. Boston 2271

L.D.S. 6 Kp., Hartford, Conn., Jubiliejinės Programos Dalyviai

Muzikas J. Balsis, Švč. Trejybės lietuvių par. (Hartford, Conn.) vargonininkas.

Prie Garbės Stalo iš kairės į dešinę sėdi: — p. J. Janušonytė, Dr. M. Colney, kun. J. Kripas, p. K. Tamošiunas, buvęs kuopos pirmininkas, prel. Jonas Ambotas, parapijos klebonas, p. A. Mašiotas, p. Mašotienė, p. Jonas Glineskis.

Muzikas K. Žalnieraitis, New Britain lietuvių par. vargonininkas.

Kvartetas — iš kairės į dešinę — A. Tareila, Mališauskaitė, Kaunietytė ir E. Monèiunas.

Kvartetas — iš kairės į dešinę — pp. J. Malinauskas, V. Sintautas, M. Maksimavičiutė ir O. Sintautienė.

Jaunas Armonistas iš Westfield, Mass.

P-lė Salaveičikiutė, dainininkė iš Wetsfield, Mass.

WATERBURY, CONN.

Mūsų kolonijoj daug lietuvių eina į kariuomenę. Einantiems kaikurios kompanijos apmoka už visą mėnesį avansu. Tai gražus fabrikų direkcijos elgesys, bet reikia stebėti, ar tik neišskaitys vėliau kokį nuošimtį iš darbininkų. Jei ne, tai tikrai būtų pagirtinas kompanijos elgėsys.

Kompanijos taip pat dažnai priimdamos dirbti darbininkus, juos labai gerai išegzaminuoja, bet kuomet darbininkus iš įmonių paleidžia, tuomet joms nerūpi darbininkus egzaminuoti. Darbininkai palieka visą sveikatą fabrike, išsisemia, netenka visai jėgų ir turi apleisti vietą, užleisdami kitiems. Toks elgėsys yra blogas. Darbininkų didesnio išnaudojimo būti negali. Patys darbininkai turėtų tokiu elgėsiu daugiau susirūpinti ir pakelti balsą prieš tokius išnaudojimus.

B. P. Šilkauskas.

Ponia Stefanija Šaparnienė

Ponia Šaparnienė, Dr. Šaparnio žmona, neseniai šventė savo gimtadienį, pasižymėjusi savo veiklumu visose katalikiškose organizacijose. Ji netik veikli šv. Juozapo parap. parapijietė, bet daug veikia L. Vyčių 7 kuopoje, ilgametė choristė, remėja L.D.S. organizacijos, ir išrinkta raštininke Moterų Sąjungos Waterbury kuopos.

LAIŠKAS REDAKCIJAI

Gerbiama Redakcija.—

Nežinau kas pasidarė su mūsų korespondentais, kad nieko neberašo apie Rochesterio veiklą. Gal tie mūsų korespondentai išvažiavo vakacijoms ar kas pasidarė? Tiek visokių veikimų, o nei žodelio niekas nežino apie tai. Gal galėtų kas kitas pavaduoti tikrų korespondentų neesant.

Lauksime, lauksime.

Su pagarba,
Rochesterietis.

Prierašas. Nėra reikalo laukti, kad kas kitas parašytų, kada Tamstą pats taip geral rašai. Kviečiame bendradarbiauti.

Lietuvos Konsulato Ieškomi Žmonės

SĄRAŠAS Nr. 116.

Iš Rusijos okupuotos Lietuvos pabėgę ir svetimose valstybėse apsigyvenę Nepriklausomos Lietuvos piliečiai ieško sekančių giminių ar pažįstamų asmenų:

1. ANTANAVIČIUS, Jonas, turėjo alinę ir gyveno Brooklyn, N. Y. Prieš keletą metų lankėsi Lietuvoje. Ieško Nikodemas Antanavičius.
2. BALKUS, Andrius Jonas, iklęs iš Genionių km., Onuškio valsč., Trakų apskr. Gyveno Chicago, Ill. Ieško Juozas Balkus.
3. KLIMAITIS, Kazys, gyvena Chicagoje. Ieško sesers duktė Anelė Žilinskaitė.
4. KUBEKAITĖ, kilusi iš Jurgionių km., Aukštadvario valsč., Trakų apsk.
5. MALYNAUSKAITĖ, Ona, kilusi iš Smalių km., Joniškio valsč. Pavardė po vyru nežinoma. Gyvena Chicago Heights, Ill. Ieško adv. Jonas Našliūnas.
6. MIKÁLAUSKAS, Dr. Antanas, gyvenęs Kaune, Klaipėdoj, Berlyne. Neseniai atvyko Amerikon.
7. RADŽIUNAS, Kostas (Gust Rogers). Gyveno Čikagoje. Jam yra laiškas iš Berlyno.
8. REMEIKIS, Antanas, gyveno 12707 Gruss Ave., Cleveland, Ohio. Reikalas labai skubus.
9. SAMOŠKA, Jonas, kilęs iš Kėbliškių km., Tauragės valsč. Gyvena Chicagoje.
10. ŠLAITIS, Kazys (Charles Szlaitis), gyvenęs Wood, Wis., dabar gyvena Los Angeles, Cal. Ieško Morta Skėtrienė, gyv. Lietuvoje.

Ieškomieji asmenys arba apie juos žinantieji labai prašomi tuojau atsiliepti.

LIETUVOS KONSULATAS,
30 North La Salle St.
Chicago, Ill.

MEDUS
Grynas bičių medus, kurį bitės sunešė iš žydinčių javų, gėlių, pievų ir meižių yra tikras vaistas. Taigi, įsigyk kvortą medaus ir gerk jį su arbata ar kava vietoje cukraus. Kas vartoja medų — to slogos nevargina. Kvorta kainuoja tik 75c. Jo galite gauti "Darbininko" adm. 366 W. Broadway, So. Boston, Mass.

PATAPK AMERIKOS PILIEČIU

Manant apsigyventi Amerikoje, reikėtų kiekvienam patapti Amerikos piliečiu. Daugelyje įstaigų yra griežtai reikalaujama, kad kiekvienas darbininkas būtų Amerikos pilietis — kitaip neduoda darbo. Norintieji išsiimti pilietiškas popieras, nusipirkite knygutę "Pilietybės katekizmas", kuri padės Jums tapti Amerikos piliečiu. Jos kaina 25c.

Užsakymus su money orderiu siųskite:
"Darbininkas", 366 W. Broadway, So. Boston, Mass.

See WOODSTOCK TYPEWRITERS
Woodstock Typewriter Company
Chamber of Commerce Bldg.
80 Federal St., Boston, Mass.
LIBerty 6907-08