BOSTON PUBLIC LIBRARY
CHIEF OF BOOK SELECTION D:
REFERENCE DIVISION
COPLEY SQ BOSTON MASS

1915 BILIEJINIAI METAI 1941

DARBININKAS

AMERIKOS LIETUVIŲ R. K. ŠVENTO JUOZAPO DARBININKŲ SĄJUNGOS ORGANAS

Katalikas, kurs neremia katalikiškos spaudos, neturi teisės vadintis geru Bažnyčios vaiku.

Vyskupas Ketteleris

DARBININKAS
Lithuanian Semi-Weekly Newspaper
Published every TUESDAY and FRIDAY
366 W. Broadway, So. Boston, Mass.

VOL. XXVI — No. 17. TEL SOUth Boston 2680 PENKTADIENIS (Friday) VASARIS (February) 28 D., 1941 M. TEL. SOUth Boston 2680 FIVE CENTS

DABARTIES BILDESIUOS

Bružikas, Bistras Ir Kiti

Jau seniau iš barbarų okupuotos Lietuvos buvo atėję žinių apie kun. Bružiko ir Bistro nukankinimą ir apie kitų Lietuvos veikėjų kankinimus komunistų kalėjimuose. Dabar atėjo patvirtinimų apie tai, kad kun. Bružikas, gerai amerikiečiams žinomas misijonierius ir Bistras, plačiai žinomas naujosios kartos veikėjas, iš tikrųjų tapo komunistų nukankinti.

Ištarę už kankinius a. a., gilinkimės į nekaltai pralieto kraujo reikšmę.

Maskvos barbarai į Lietuvos šalelę atsiuntė milžiniškas driskių armijas. Atsiuntė jas su moderniškais ginklais, didžiomis ir mažomis kanuolėmis, orlaiviais, tankais. Nuo lietuvių atėmė visokius ginklus. Apie bet kokį ginkluotą sukilimą arba pasipriešinimą lietuviai nei sapnuoti negali. Tai kaip išaiškinti Maskvos ponų baimę, kuri juos verčia kankinti ir naikinti tą nedidelį Lietuvos šviesuolių būrelį?

Maskvos tyronai eina visų tyronų pėdomis. Jie eina pėdomis Nerono ir kitų Romos tyronų, kurie kankino pirmuosius krikščionis. Romos tyronai krikščionims kankinti buvo parsigabenę į talką baisiausius Afrikos žvėris. Nei garsūs Romos legijonai, nei baisūs Afrikos žvėrys neįveikė pirmųjų krikščionių. Pagalios krikščionys ėmė viršų.

Dabar Lietuvoje tyronų pusėje šautuvai, durtuvai, kulkosvydžiai, kanuolės, tankai, orlaiviai ir milijonas nudriskusios armijos. Bet tyronų kinkos dreba dėl saujalės beginklių krikščionių. Tyronai dreba dėl tos pat priežasties dėl kurios drebėjo jų pirmtakūnai — Romos tyronai.

Tą tai atsimindami, nenusiminkime nei dėl Lietuvos, nei del krikščionybės likimo. Lai mus stiprina tas, kad Lietuva turi tokius sūnus, kuriuos tyronai rokuoja reikalingu likividuoti. Jie mums liudija, kad Lietuva nėra žuvus ir kad ji nežus.

Jungtinės Valstybės dabar pradeda atrasti Pietų Ameriką. Su savo ligšiolaikine politika Jungtinės Valstybės Centralinėj ir pietinėj Amerikoj įgijo prastą vardą. Jungtinės Valstybės ten buvo baubas, šiaurės milžinu pavadintas. Jungtinės Valstybės, iki šiol žiūrėjo, kad tik išnaudoti centralinę ir pietinę Ameriką. Dabar, kai Jungtinėms Valstybėms parūpo sudaryti bendrą Amerikos frontą, tai pradėta kitaip žiūrėti į pietus.

Amerikoje dabar didėja agitacija už šelpimą vokiečių užkariautų tautų. Ta agitacija galės taip įsisiūbuoti, kad šelpimo klausimas bataps pirmaeiliu. To šelpimo darbo priešakyje yra buvusis prez. Hoover. Vyriausybė pritaria pašalpos siuntimą, bet kadangi Anglija tam griežtai priešinga, tai kol kas nieko griežto nedaro. Jei šioje šalyje agitacija už pašalpos siuntimą labai įsisiūbuos ir jei tada Washingtono vyriasuybė paspaus Angliją, tai prispaustosios tautos gal ir susilauks greitos paramos.

Japonijoj nusistatymas prieš amerikiečius ir Europiečius didėja, bet katalikiškos misijos ten netrukdomos ir katalikų skaičius ten auga.

Yra pripažįstama, kad Vokietijoj dėl nacių darbuotės Katalikų Bažnyčia neteko 90 nuoš. savo jaunimo. Kam iš to nėra aišku, kad Katalikų Bažnyčia negali palankiai atsinešti į nacizmą.

Jei dabar vokiečių spaudžiama Prancūzija griebtųsi ginklo, tai ji dar nemačai galėtų patalkininkauti Anglijai. Daugiausia galėtų veikti Afrikoj, kur vokiečių jėgos jų nepasiektų. Ten prancūzai dar turi apie 200,000 kareivių. Tomis jėgomis galėtų pribaigti pasmaugti Afrikoj italus ir po to padėti anglams ginti Gibraltarą ir Suezo kanalą.

Dabar karo meto dėka darbai ir bizniai nuolatai gerėja, bet vis-gi dar nepasiekė 1929 metų laipsnio.

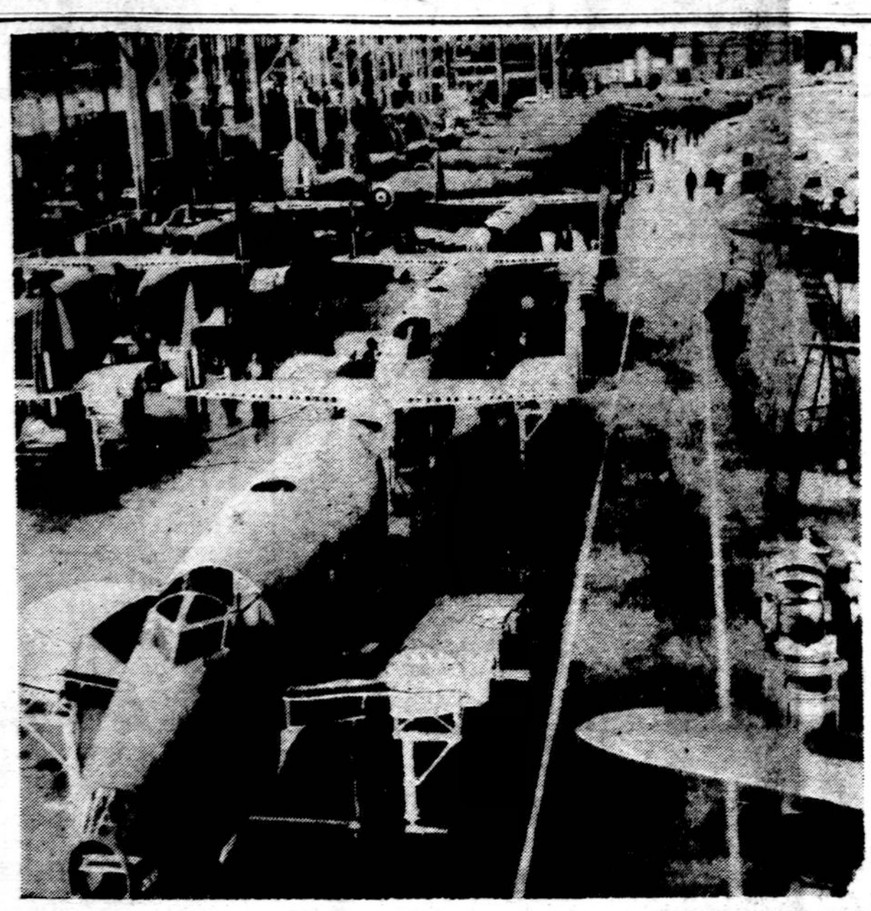

Britams skirti bombnešiai, kurie yra pagaminti Burbank, Cal. Dirbtuvės dirba visu smarkumu, kad kaip galima greičiau būtų išpildyti užsakymus.

Septyni Žuvo Keleivinio Lėktuvo Nelaimėje

Atlanta ,Ga., vas. 27 — Šį rytą apie pirmą valandą didžiulis keleivinis Eastern Air Lines lėktuvas, kuris lėkė iš New Yorko į Atlantą, susidaužė krisdamas į mišką arti Jonesboro, Ga. Užmušta septyni asmenys, devyni sužeista, tarp kurių ir lakūnas Eddie Rickenbacker, Eastern Air Lines prezidentas. Kongresmanas Byron iš Williamsport, Md. užmuštas.

Kadangi lėktuvas susidaužė miške, tai niekas negalėjo girdėti. Tik vienas iš sužeistų šiaip taip nuėjo pas ūkininką apie 6 val. ir iš ten telephonu pašaukė pagalbą. Pribuvę į nelaimės vietą gelbėtojai — policininkai ir gaisrininkai ištraukė sužeistus ir užmuštus žmones iš sudaužyto lėktuvo.

Vedamas tos katastrofos tyrinėjimas.

Vokiečiai Įsigalėjo Bulgarijoje

Sofia, Bulgarija, vas. 27, — Vokietijos karo vadai užėmė Toham Korią, Bulgarijoje ir čia įtaisė karo bazę. Anglijos atstovybė sudegino svarbius dokumentus, kad naciai neužgrobtų, ir paliepė Anglijos piliečiams apleisti Bulgariją. Į Bulgariją vokiečiai atsiuntė daugybę darbininkų taisyti kelius. Keliai taisomi į šiaurę ir į pietus ,tai yra link Turkijos ir Graikijos.

Britai Bombardavo Rhinelandą

Londonas, vas. 27 —Britanijos oro jėgos smarkiai bombardavo Vokietijos okupuotą Prancūzijos miestą Cologne ir kitus industrijos centrus Rhinelande. Bombomis padegė daug industrijos įstaigų. Keturi bombiniai lėktuvai negrįžo greičiausia vokiečiai nušovė arba susidaužė.

DARBININKAI NUTARĖ STREIKUOTI

Buffalo, N. Y. vas. 27 — CIO unijos darbininkai nutarė streikuoti Bethlehem plieno fabrikuose, Lackawanna, jei kompanija nesutiks priimti "neapribotai susnenduotų" darbininkų į darbą, nepripažins unijos ir nepakels visiems darbininkams algų 25 nuošimčių.

Unijos vadas pareiškė, kad kompanija atsisako su darbininkais tartis, jis siuntęs telegramas prezidentui Rooseveltui, Darbo sekretoriui, prašydamas jų pagalbos, kad taikingu būdu būtų galima susitarti su kompanija, bet jokių rezultatų nepasiekta. Streikas Lackawanna plieno fabrike paliestų ir kitus fabrikus.

Darbininkų Radio Programa

Šeštadienį, kovo 1 d., 2 val. po pietų įvyks Darbininkų Radio programa. Prašome pasukti savo radio rodyklę ant 1120 kilocycles ir klausytis gražios programos iš WCOP stoties, Boston, Mass.

Prel. Magner Konsekruotas Vyskupu

Chicago, Ill. — Pirmadienį, vasario 24 d. Šv. Vardo katedroje prelatas Francis J. Magner, Švč. Marijos parapijos (Evanstone) klebonas, konsekruotas vyskupu. Popiežius Pijus XII naują vyskupą paskyrė Marquette, Mich., diecezijos vyskupu.

Naują vyskupą konsekravo J. E. arkivyskupas S. A. Stritch. Iškilmėse dalyvavo 46 arkivyskupai, vyskupai, prelatai ir daugybė kunigų.

Be to, dalyvavo daug vienuolių, seserų ir šimtai tikinčiųjų.

Konsekravimo iškilmės prasidėjo procesija.

Sukilimai Prieš Vokiečius Olandijoje

Amsterdam, Olandija, — Vas. 27 — Vokiečiai paskelbė karo stovį šiaurės Olandijoje dėl įvykusių sukilimų ir streikų fabrikuose. Fabrikų darbininkai sustreikavo dėl nepakenčiamų darbo sąlygų. Vokiečių vyriausybė įsakė visiems streikieriams sugrįžti prie darbų, nes tie fabrikai išdirba vokiečiams karo ginklus. Už nepaklausimą grąsinama skaudžia bausme ir net mirtimi.

Anglija Atmeta Taikos Pasitarimus

Londonas, vas. 27 — Anglijos vyriausybė viešai pareiškė, kad nebus jokių taikos pasitarimų iki priešai nebus nugalėti.

Japonijos vyriausybė buvo pasiūlius tarpininkauti Anglijai ir Vokietijai užbaigimui karo. Prezidentas Rooseveltas taip pat pasake, kad Anglijos ir jos sąjungininkų laimėjimas yra pirma sąlyga taikos pasitarimams. Prezidentas sakė: "Pirma reikia karą laimėti"...

Senatoriai dar tebesiginčija apie bilių, kuriuo būtų galima duoti visą pagalbą Anglijai. Jie nori įvesti kaikuriuos įstatus, kurie neduotų visos galios prezidentui. Prezidentas pareiškė, kad įvedimas į paduotą įstatymą pataisų sutrukdytų pagalbą Anglijai. Senatorius Nye, pareiškė, kad pravedimas prezidento įduoto įstatymo tikrai įveltų Ameriką aktyviai į karą, ir prezidentas Rooseveltas būtų šios šalies diktatorius. Jis sako, kad Anglija būtinai nori, kad Amerika pradėtų karą prieš Japoniją. Taigi, Anglija gavus Amerikos pažadėjimą visokios pagalbos, visai nenori apie jokią taiką kalbėti.

Anglija Užėmė Italijos Miestus

Nairobi, Kenija, vas. 27, — Anglijos rytų ir vakarų Afrikos kariuomenės pulkai užėmė Italijos Somalilandijoje svarbius miestus — Gelib, Mogadisco ir kitus. Jie paėmė 3000 italų kareivių į nelaisvę, ir daug karo ginklų.

Anglijos vyriausybė nusistatė užbaigti karą su Italija Afrikoje. Pats Mussolini pripažįsta, kad Italijos pralaimėjimai yra dideli ir jiems nėra vilties atsilaikyti prieš Anglijos kariuomenę.

JUGOSLAVIJA PRISIBIJO VOKIEČIŲ ĮSIVERŽIMO

Bucharest, Rumunija, — Vas. 27 — Iš Belgrado diplomatinių sluoksnių sužinota, kad Jugoslavijos generalis štabas įsakė pagreitinti apsigynimo pasiruošimą. Sakoma, kad Jugoslavija prisibijo vokiečių įsiveržimo, kurie dabar yra Rumunijoje. Galimas dalykas, kad Vokietijos kariuomenė yra paruošta eiti į Graikiją per Jugoslaviją, o ne per Bulgariją, kaip ankščiau buvo numatyta.

Diplomatai sako, kad Sovietų Rusija greičiausia pareiškė Vokietijai pasipriešinimą siųsti kariuomene per Bulgarija, nors ankščiau buvo sutikusi.

Jugoslavijos valdžia isakė savo užsienių ministeriui tuojau grįžti iš Vengrijos, kur jis buvo nuvykes pasirašyti Jugoslavijos - Vengrijos draugingumo sutartį.

— Ukmergės apskritvie įsteigtas sovchozas 1000 hektarų didumo.

Vokietija Nesiųs Kariuomenės Per Bulgariją

Sofia, vas. 27 — Vokietijos atstovybė užginčija žinias, kad Vokietijos kariuomenė jau Bulgarijoj, ir pareiškia, kad Vokietija "neturi jokio tikslo" siusti kareivius per Bulgariją.

Taigi iš to galima pasidaryti išvada, kad jeigu Vokietija "neturi jokio tikslo" siusti savo kareivius per Bulgariją, tai ji juos sius per Jugoslaviją. Vokietija yra pasižadėjusi Italijai pagelbėti kariauti su Graikija ir Anglija, ir jau ta pasižadėjimą pildo, kaip žinoma, Libijoje.

Graikai Atsisako Daryti Taiką

Athens, Graikija, vas. 27 — Graikijos vyriausybė pareiškė į Hitlerio pasiūlymą, kad jie nedarys taikos su italais, iki Mussolinio kariuomenė nebus išvaryta iš Albanijos. "Graikai nori būti laisvi, ir už savo laisvę kovoja", sako vyriausybės atstovas.

Nuskandino 16 Prekinių Laivų Airijos Vandenyne

Berlynas, vas. 27 — Vokietijos oro jėgos, kaip praneša vokiečių žinios, nuskandino 16 Anglijos prekinių laivų Airijos vandenyne, kurie buvo 102, 500 tonu. Be to, vokiečiai nuskandinę vieną Britų patrolinį laivą. Kiti laivai buvę smarkiai apdaužyti.

12 Ligoniu Užmušta Londono Ligoninėje

Londonas, vas. 27 — Vakar vakare Vokietijos lakūnai bombardavo Londoną. Viena bomba pataikė į ligoninę, kur 12 žmonių užmušė, kiek sužeidė nepaduoda.

ANGLIJA TARIASI SU TURKIJA

Londonas, vas. 27 — Anglijos užsienių reikalų ministeris Anthony Eden atvyko į Turkiją svarbiam pasitarimui. Anglija nori žinoti, ką iš tikrųjų Turkija mano daryti, jei Vokiečiai per Bulgariją puls Graikiją. Anglija pažadėjo pasiųsti kariuomenę į Graikijos sala, Saloniko, bet Graikai pasiūlymo nepriėmė, nes, jie sako, tada Vokiečiai tikrai juos užpultų. Bet dabar atrodo, kad vokiečiai juos vistiek užpuls.

Jei Turkija sutiktų kariauti prieš Vokiečius, tada ir Graikams būtų galimybės nugalėti priešus. Bet Turkija jau pažadėjo Hitleriui nesikišti į Balkanų karą. Ar ji atsisakys savo pažadėjimo, tai priklausys ką ir kiek Anglija pažadės duoti Turkijai.

ĮVAIRIOS ŽINIOS

Sveikiname

Sekmadienį, vasario 23 d., Šv. Kazimiero lietuvių par. bažnyčioje, Racine, Wis., kun. S. J. Draugelis suteikė Moterystės Sakramentą p. Antanui Skiriui, "Vyčio" redaktoriui, ir p. B. Piliponytei.

Sveikiname jaunavedžius pp. Skirius ir linkime Dievo palaimos jų pasirinktame vedybiniame gyvenime.

Vokietija Kaltina Angliją Dėl Sukilimų Olandijoj

Vokietijos naciai griežtai kaltina Angliją dėl sukilimų ir riaušių Olandijoje. Sakoma, kad Anglijos parašiutais nusileidę kareiviai sukurstę gyventojus sukilti prieš savo pavergėjus.

Naciai sako, kad jie gerai supranta, kaip lengva sukurstyti žmones, kurių šalį užėmė svetima jėga.

Nacių spoksmanas sako, tačiau, Olandiečiai turėtų suprasti, kad jie turi laikytis Vokietijos vadovybės, o ne Anglijos.

Tas parodo, kad Vokietijos pavergtose šalyse gyventojai nerimauja, ir laukia progos išsilaisvinti.

Suprantama, kad valstybės per ilgus metus buvusios nepriklausomos negali taip lengvai pasiduoti pavergėjams, kas tie pavergėjai nebūtų — Vokietija ar Rusija.

VOKIEČIAI KARIAUJA AFRIKOJE

Roma, vas. 27 — Italijos ir Vokietijos vyriausybės praneša, kad Hitlerio kariuomenės pulkai ir lakūnai kariauja Libijoje prieš anglus. Mūšiai įvyko tarp Bengasi ir Tripoli. Vokiečiai taip pat praneša, kad jie bombardavo Tobruko uostą ir apšaudė kelius Anglijos karinius laivus.

Bostono Moterys Piketuoja Valstybės Iždą

Washington, D. C., vas. 27 — Jung. Valstybių sostinėje dabar yra įvairių įvykių, ypač prie valstybės įstaigų. Dabar, kada Senatas ginčijasi dėl prezidento Roosevelto pasiūlyto biliaus 1776, tai prie J. V. valstybės iždo namų Bostono moterys piketuoja. Viena iš jų yra apsirengus kaip Santa Claus, ir nešioja iškabą su tokiu užrašu: "Why should America be the Santa Claus of the world through H. R. 1776?" Toji moteris yra Mrs. Grace Clark iš Melrose, trijų sūnų motina, kurie esą visi kareiviavimo tarnybos metuose. Kartu su ja yra įžymi veikėja politikoje, Miss Florence Birmingham iš Bostono, ir kitos Moterų Politinio klūbo narės, kurios atvykusios į Washingtoną pareiškė protestą prieš H. R. 1776 biliaus priėmimą.

Japonai Įsakė Piliečiams Išvykti Iš Indo-Kinijos

Shanghai, vas. 27 — Japonų Domei žinių agentūra praneša, kad Tokio valdžia įsakė savo generaliniam konsului Indo - Kinijoj, kad jis įsakytų visiems Japonijos piliečiams, gyvenantiems Prancūzų Indo - Kinijoj, tuojau išvykti iš ten, nes pramatoma, kad Japonijos - Prancūzijos nutruks santykiai.

Rusija - Šveicarija Pasirašė Prekybos Sutartį

Berne, Šveicarija, vas. 27 — Šveicarijos delegacija ir Sovietų komisarai Maskvoje pasirašė prekybos sutartį. Šveicarija importuos iš Rusijos kviečių ir neišdirbtą vatą, o į Rusiją už tai siųs išdirbtus produktus, mašinas ir laikrodžius.

Reikia pažymėti, kad Šveicarija neturėjo santykių su Rusija nuo 1918 m. Per pastaruosius du mėnesius buvo vedamos derybos, kurios užbaigtos sutarties pasirašymu. Tačiau, Šveicarija neturi jokio tikslo palaikyti diplomatinius santykius su Maskva. Šveicarijoj komunistų partija yra uždaryta nuo pereito lapkričio mėnesio.

Britų Atstovas Maskvai Išvyko Į Turkiją

Ankara, Turkija, vas. 27 — Britanijos atstovas Maskvai, Sir Stafford Cripps lėktuvu išvyko iš Maskvos dalyvauti pasitarimuose su Turkijos vyriausybe. Sakoma, kad Eden, Anglijos atstovas, iškvietė Cripps iš Maskvos.

Britų karių būrys Pietinėje Anglijoje, tiria galimus nacių invazijos krantus, kurie yra pakilusio vandens apsemti ir per tą vandenį brenda būriai karių.

CIO Grasina Streiku

Detroit, Mich., vas. 27 — United Automobile Workers CIO unija įteikė Fordo Motor kompanijai legalų pareiškimą, kad jeigu ji neišpildys unijos reikalavimų, tai unija paskelbs streiką visose Fordo dirbtuvėse, kuriose dirba apie 95,000 darbininkų.

CIO unijos vadai atsilankė į prezidentą, pareikšdami, kad darbininkai visa širdimi nori paremti apsigynimo programą, ir jeigu yra galimybė išspręsti nesusipratimus be streiko, tai jie visuomet yra pasiruošę tuo keliu eiti.

Unija kaltina kompaniją, kad ji atsisakė kalbėti su unijos vadu, kad ji įvairiais būdais trukdo, grasina ir atkalbinėja darbininkus nuo prisidėjimo prie CIO unijos.

Lietuvio Tremtinio Laiškas Iš Sovietų Sibiro

Kaip žinoma, Sovietų Rusijos komisarų įsakymu daug Pabaltijo valstybių gyventojų išvežė į tolimus Sibiro kraštus, tarp kurių yra nemažai visuomenės veikėjų - vadų, kurie Stalino režimui atrodė pavojingi. "Sandara" rašo, kad vienas tokių tremtinių parašė savo giminei Kaune laišką, kuris vėliau buvo persiųstas į Ameriką ir "Sandara" jį perspausdino. Štai ką rašo lietuvis tremtinis iš Sibiro:

"Esame dabar Sibire, tarp Tohol ir Uralo upių. Klimatas čia sausas. Aplinkui kurčios stepės (dykumos), kuriose nematysi meduko. Iš gyvūnų matyti čio tik zuikis. Malkų nėra ir pečius pasikuriam stepių žole ir karvės taukais.

"Gyvename iš molio sulipdytoj pirkioj. Mūsų rakandai, tai trys medinės dėžės ant kurių miegam, staliukas ir zoslanas. Iš Lietuvos mus išvežė pabaigoj rugpiūčio. Išviso buvome 30 žmonių ir visus sutalpino į vieną vagoną. Gamtos reikalų atlikimui vagono grindyse buvo išpiauta skylė. Kelionė tęsėsi 14 dienų be pertraukos. Atvykus į vietą, autobusas nuvežė mus į taip vadinamą kolchozą — sovietišką ūkį.

"Čia ir prasidėjo tremtinio gyvenimas. Galite įsivaizduoti kaip naujos apystovos prislėgė mūsų širdį. Tuojau pasiuntė mus prie sunkių darbų kasti molį ir pilti į vežimus. Valgyti mažai tegaunam. Per dienų dienas maitinamės bulviene ir šmotuku duonos. Škurlius, kuriuos buvom atsivežę baigiame išmainyti ant maisto.

"Muilas čia retenybė. Arbatos, kavos, cukraus, mielių su žiburiu nerasi. Mažoj krautuvėlėj galima liuosai pirkti komunistų vadų paveikslus, vandens stiklinė, kuri kainuoja 30 rublių. Paprastas guzikas kainuoja rublis. Sykį į mėnesį atveža paprasčiausios tabokos, kurią tuč tuojau išgaudo.

"Šiaip gyvenimas čia yra labai primityvus. Moterys ir merginos vaikšto vienam sijonėly, o krūtinė visai nepridengta. Pradžioj man atrodė gana keista. Vienai neva mokytoji pastebėjau, jog pusnuogėms moterims nepridera vaikščioti. Ji man atsakė: "Nieko tokio, mes čia apsipratę". Pamatę, kad visgi mes geriau buvom apsirėdę, mus tuojau ėmė klausinėti dėl ko čia atvažiavom. Kuomet pasakėm, jog prievarta atvežė, tai jie nustebo.

"Jiems buvo visą laiką kalama į galvas, jog Lietuvoj baisus skurdas ir badas ir būk mes liuosu noru čia į Sibirą atvykom. Taigi daugelis jų patys pamatė, jog bolševikų propoganda paremta melagyste. Daugelis vietinių laukia permainos ir net karo, kad pakeisti valdymo sistemą. Dirbti nelabai nori. Jie vis sako: nėra reikalo skubintis, nes valdžia vis tiek paims. Atrodo, jog viskas čia stovi ant molinių kojų. Bolševikų komisarukus vadina "grybais" ir jų labai nekenčia. Dažnai pasitaiko, jog iš kolchozo išvežti "neištikimieji" niekad nebegrįžta ir apie juos nieko nebegirdima.

"Oras, gyvenimo apystovos biogai atsiliepia į mūsų sveikatą. Per kelius šimtus mylių aplinkui nėra nei gydytojo, nei ligoninės. Baisiai pasiilgau Lietuvos. Daug kartų apie ją sapnuoju, o kai pabundu, tai pats netikiu, jog patekau į pragarą, iš kurio gyvas gal nebeišeisiu".

Pagerbė Kun. Albavičių

Cicero, Ill. — Sekmadienį, vasario 23 d. Šv. Antano lietuvių parapijos parapijiečiai pagerbė savo naują kleboną kun. Ig. Albavičių šauniu parengimu.

Mirus a. a. kun. Jeronimui Vaičiūnui, tos parapijos klebonui, kun. Ig. Albavičius buvo paskirtas klebonu.

— "Tarybų Lietuvoje" kažkokia skaitytoja nusiskundžia, kad ji nusipirkusi vieną porą kaliošų, bet kai kitą dieną atėjusi jų pakeisti, tai krautuvėje iš jos kaliošai buvę atimti nes jos motina vieną porą kaliošų jau turinti.

Rusija - Rumunija Pasirašė Prekybos Sutartį

Maskva, vas. 27 — Vakar Sovietų Rusija ir Rumunija pasirašė dviejų metų komercijos ir navigacijos sutartį. Spėjama, kad tarp tų dviejų valstybių jau nustatyti nauji rubežiai, nes Sovietams užėmus Besarabiją ir šiaurinę Bukovinos dalį rubežiai buvo suardyti.

Rumunija pasižadėjo parduoti Rusijai aukštos rūšies gasoliną, mineralinį aliejų ir industrijos produktus, o už tai Rusija pasižadėjo duoti Rumunijai vatos, manganos ir kitokios žalios medžiagos. Kiekviena šalis pasižadėjo duoti įvairių reikmenų už $4,000,000 per metus.

Japonai - Naciai Pasitarimuose

Tokio, vas. 27 — Pranešama, kad Berlyne vyksta pasitarimas tarp Japonijos atstovo Berlynui ir Vokietijos užsienių ministerio von Ribbentrop svarbiais karo klausimais, kurie iškilo šiomis dienomis. Atstovai tariasi apie ašies politiką Atlantiko ir Pacifiko vandenyne.

Išgelbėjo 5 Vaikinus

Fall River, Mass., vas. 27 — Vakar penki vaikinai, būtent, Benjaminas Stankevičius, 19, jo broliai, Stasys, 17, ir Juozas, 15, ir kiti du žaidė ant ledo South Watuppa ežere. Ledas buvo sutrūkęs. Jie bežaisdami atskėlė lytį 40 pėdų ilgio ir 20 pėdų pločio ir ant jo leidosi plaukioti. Nesuvaldoma lytis nešė vaikinus tolyn nuo kranto. Susidarė rimtas pavojus. Laimė, pastebėjo ūkininkas ir pašaukė gaisrininkus, kuriems pavyko juos išgelbėti.

Sunaikino 33 Britų Lėktuvus, Praneša Berlynas

Berlynas, vas. 27 — Per 4 dienas, tarp vasario 23 ir 26 d. Vokietijos oro jėgos sunaikino 33 Britanijos lėktuvus. Tuo pačiu laiku Vokietija prarado 10 lėktuvų tuose mūšiuose.

Naujosios Anglijos žydai pasiryžo sukelti $12,000,000, su kuriais nori Palestinoj apgyvendinti 3,000,000 žydų tremtinių.

Patyrimas perdaug dažnai mus moko, kad žmonėms sunkiausia suvaldyti savo liežuvį.

Adv. Stasio Gabaliausko Prakalbos Wyoming Klony, Pa.

Ateikite ir išgirskite įdomių žinių apie Lietuvos padėtį.

Į Wyoming Klonį atvyksta garsus kalbėtojas advokatas Stasys Gabaliauskas. Jis savo akimis matė raudonųjų užplūdimą Lietuvos, kurie su lietuvių išgamų talka likvidavo jos nepriklausomybę. Jis pergyveno Lietuvos vadų areštus, stebėjo neva seimo rinkimus ir kitus raudonųjų prajovus. Jis vaizdžiai nupasakoja pergyventas ir tebegyvenamas tautos kančias ir nurodo būdus Lietuvos gelbėjimui.

Kviečiame ir raginame kiekvieną lietuvį ir lietuvę atsilankyti į adv. Stasio Gabaliausko prakalbas ir išgirsti įdomių žinių apie Lietuvos padėtį.

Įžanga veltui.

Advokato S. Gabaliausko prakalbos įvyks šiose vietose:

Sekmadienį, kovo 2, 3:30 P. M. Šv. Mykolo parapijos svetainėje, 1703 Jackson St., Scranton, Pa.

Pirmadienį, kovo 3, 8 P. M. Šv. Pranciškaus parapijos svetainėje, Thomas and Chandler Sts., Miners Mills.

Antradienį, kovo 4-tą, 8 P. M. Šv. Marijos parapijos svetainėje, Kingstone.

Trečiadienį, kovo 5-tą, 8 P. M. Šv. Kazimiero parapijos svetainėje, Plymouth.

Ketvirtadienį, kovo 6-tą, 8 P. M. Šv. Kazimiero parapijos svetainėje, Pittstone.

Penktadienį, kovo 7-tą, 8 P. M. Ballroom svetainėje, 80 Main St., Luzerne.

Sekmadienį, kovo 9-tą, 8 P. M. Švč. Trejybės parapijos svetainėje, South ir Meade Sts., Wilkes - Barre.

Pirmadienį, kovo 10-tą, 8 P. M. Šv. Juozapo parapijos svetainėje, Duryea.

Trečiadienį, kovo 12-tą, 8 P. M. Šv. Perto ir Povilo parapijos svetainėje, Sugar Notch.

Ketvirtadienį, kovo 13-tą, 8 P. M. Šv. Marijos parapijos svetainėje, Wanamie.

"Taip – MŪSŲ TELEFONAS MŪMS visiems PAGELBI"

"Aš turiu daug naminio darbo tai aš tankiai negaliu draugus aplankyt. Bet per telefoną aš galiu juos kasdien aplankyti, jeigu tik noriu. "Mano vaikai telefonuoja kitom mergaitėm ir berniukams reikale mokyklos darbo ir žaislų. Mano sesuo susirado darbą tankiai susisiekdama su darbo agentūra telefonu.

"Mano vyras nemanė, kad mums tikrai reikia telefono iki pereitos sąvaitės kai dieną sklepe truko vandens paipa ir jis tuojaus gavo plumberį. Dabar jis sako kiekvienas turi turėt telefoną".

* * *

Nepasitikėk kaimynų telefonu! Daug geriau turėt savo. Ir nekainuoja daug, net kad ir jūs šaukiat žmones, kurie gyvena toliau.

NEW ENGLAND TELEPHONE & TELEGRAPH CO.

GERIAUSIUS PERMANENT WAVE

GALITE GAUTI UŽ JŪSŲ PINIGUS

CASPER'S BEAUTY SALON

Tel. SOU 4645

83 L ST., SO. BOSTON, MASS.

L Street Liquor Store, Inc.

LIETUVIŠKA LIKERIŲ KRAUTUVĖ

Kazys Stravinskas, Vedėjas

Specialus Kombinuotas Bargenas

Kvorta Manchester Straight Rugių Degtinė Bottled in Bond, 100 Proof, 4 metų senumo. Reguliarė kaina $2.50

Kvorta La Crescenta California Vynas — Port, Sherry, Muscatel. Reg. Kaina 75c.

Tiktai šią savaitę perkant minėtą degtinę ir vyną atiduosime abi kvortas už $2.25. Taigi tuomi sutaupysite $1.00.

Pristatymas dykai — Telefonas SOU 4147

195 L STREET (J. Strigūno name) — So. Boston

DARBININKAS

(THE WORKER)

Published every Tuesday and Friday except Holidays such as New Year, Good Friday, Memorial Day, Independence Day. Labor Day, Thanksgiving and Christmas

by

SAINT JOSEPH'S LITHUANIAN R. C. ASSOCIATION OF LABOR

Entered as second-class matter Sept. 12, 1915 at the post office at Boston, Mass. under the Act of March 2, 1870

Acceptance for mailing at special rate of postage provided for in Section 1103 Act of October 3, 1917, authorized on July 12, 1918

SUBSCRIPTION RATES:		PRENUMERATOS KAINA	
Domestic yearly	$4.00	Amerikoje metams	$4.00
Domestic once per week yearly	$2.00	Vieną kart savaitėje metams	$2.00
Foreign yearly	$5.00	Užsieny metams	$5.00
Foreign once per week yearly	$2.50	Užsienyj 1 kart savaitėj metams	$2.50

DARBININKAS

366 West Broadway, South Boston, Mass

Telephone SOUth Boston 2680.

Naudokimės Gavėnios Proga

Pradėję gavėti, turėtume apsisvarstyti, kaip čia įsigijus ko daugiausia dvasinės naudos iš ilgoko Gavėnios laikotarpio. Anot Šv. Bažnyčios, pasnikas sutramdo nuodėmes, pakelia mintį ir duoda progos dorovei sustiprėti. Jei tie trys dalykai būtų atsiekti, tai galėtume sąžiningai pasakyti, kad Gavėnios veltui nepraleidome. Sutramdyti geiduliai, kilni ir blaiva mintis ir sustiprėjusi dora — tai toks stambus dvasinis laimėjimas, kad dėl jo verta atsidėjusiai padirbėti. Juk tai ne tik tobulybės užuomazga, bet ir pati tobulybė, kurios esmė ir tikslas Šv. Rašte apibudinama šiuo trumpu sakiniu: vengkie blogo, daryk gerą, ieškok ramybės ir joje ištverk. Trumpai nusakyta, bet kiek čia turinio, kiek čia darbo ir pastangų reikia įdėti, kad tai atsiektume! Tai ištiso gyvenimo uždavinys.

Taip. Bet kokiai dvasinei pažangai padaryti reikia gerokai padirbėti. Dvasios gerbūvis patsai savaime nesusidaro. Jam įsigyti reikia visų pirma geros valios bei tikro nemelagingo noro, paskum kovos, rimtų pastangų, pasišventimo, savęs išsižadėjimo ir ištvermės. Vien sėdėdami rankas sudėję ir bedūsaudami, nieko neatsieksime. Svarbiausias tai pirmas žingsnis — nusikratyti apsnūdimu bei atšalimu, ypač tiems, kurie dvasinį sunegalėjimą jau įtraukė į pastovią savo gyvenimo dienotvarkę. Yra žmonių dvasiniai bei doroviniai visiškai suparaližuotų. Aplinkui gali siausti karai, ligos, mirtis, barbariški žudymai, bedievių šėlimas, tramdymas dorovės, persekiojimas tikėjimo — jiems tai visiškai abejinga, tarsi tos nelaimės vyktų kur ant Marso ar mėnulio ir nė kiek nepaliestų mūsų žemės skritulio ir net pačios mūsų gimtosios šalies. Jie tik tada skausmą pajus, kai neprieteliaus buožė smogs jiems per galvą. Toks visiškas dorovinis susmukimas mūsų tautoje nebe išskirtis. Verčiau jį galima pavadinti tipingu. Gal dėl perdaug skaudaus smūgio, mūsų Tėvynę ištikusio, žmonės jaučiasi lyg apsvaigę.

Tačiau kokia to sunegalėjimo bebūtų priežastis— dorovinis susmukimas, ar nuo perskaudaus smūgio apsvaigimas — reikia gi juo nusikratyti. Jei čia kokia moralinė liga, tai Gavėnios metu kaip tik geriausia proga sutvarkyti savo sąžinę ir su Dievu susitaikyti. Jei tai būtų dėl persunkaus smūgio nusiminimas, tai Kristaus kančia, taip gyvai Gavėnios metu prieš akis statoma, vien savo didingumu turėtų tą dvasios nuopuolį pašalinti. Šis išganingas laikotarpis pateikia labai sekmingų vaistų nuo visų dvasos ligų. Gi šiuo klaikių įvykių metu mes reikalingi vien dvasiniai sveiku ir ištvermingų piliečių.

K.

Visa Išeivija Išsijudina

Kai praėjusią vasarą Maskvos ponai, palaidoję sąžinę ir gėdą, pasmaugė Lietuvą, tai lietuvių išeivija liko lyg pritrenkta. Išrodė, kad Amerikos lietuviai nuleis rankas ir neišsijudins darbui del atgavimo Lietuvos nepriklausomybės. Ne vienam išrodė, kad dabar atėjo išgamų komunistų valanda.

Tik ką praėjusi Vasario Šešioliktoji parodė, kad Amerikos lietuvių išeivija tebėra gyva ir kad ji išsijudina sunkiam darbui dėl atgavimo Lietuvos nepriklausomybės.

Dabar jau suėjo žinios iš įvairiausių Amerikos lietuvių kolonijų apie vasario šešioliktosios paminėjimus. Parengimų buvo rengta daug ir visur pavyko gerai visais atžvilgiais. Į parengimus žmonių rinkosi daug, aukos buvo gausios. Sroviniai trynimaisi veik visur išnyko.

Lietuvių išgamos komunistai darė viską, kad Vasario Šešioliktoji ko menkiausiai išeitų. Savo Maskvos ponams norėjo pasirodyti gerais veikėjais. Bet jau dabar visi matome, kad šiemet, kuomet nepriklausomybės šventę Lietuvoje buvo uždrausta minėti, tai išeivijoj ta šventė paminėta su didesniu entuziazmu, negu bet kuriais metais praeityje. Toks pasisekimas užtikrina, kad Amerikos lietuviai vis labiau išsijudina darbui dėl Lietuvos nepriklausomybės atgavimo.

Pasaulio dalykai dar nėra įėję į pastovias vėžes. Tautų likimas tebėra ant svarstyklių. Tokioje padėtyje tebėra ir Lietuvos likimas. O šiais laikais pasaulio dalykai keičiasi labai greitai. Kas žino, gal iki kitų metų vasario šešioliktosios Lietuva jau vėl bus laisva ir nepriklausoma. Iki to laiko Lietuvos judos gal jau bus padarę tą, ką padarė Judas Iskarijotas. Lietuvis.

Mes Šaukiamės Dangaus Pagalbos

Šv. Kazimiero šventė. — Išpildėme pusę kvotos. — Vajaus pratęsimas. — Kongresas 1941 m. rugpiūčio 7 d., Marianapoly.

Nekartą mūsų tautos vadai spaudoje ir gyvu žodžiu susirinkimuose konstatavo liūdną faktą, kad mūsų tauta yra labai dideliame pavojuje. Okupavęs Lietuvą amžinasis mūsų tautos priešas yra užsimojęs ją visiškai sunaikinti. Atejistinis Maskvos komunizmas ėmėsi biaurių priemonių išrauti iš Lietuvos žmonių brangiausįjį jų turtą — tikėjimą, kuris mūsų tautą šimtmečius išlaikė gyvą. Tautos vadai pūdami kalėjimuose, šaldomi Sibire ir kitokiomis žiauriomis priemonėmis yra žudomi. Dešimtimis tūkstančių jaunuolių — lietuvių tautos žiedų prievarta išvežama į Rusijos gilumą, kad pražudyti juos mūsų tautai. Šis tautos žudymo darbas yra pagreitinamas lietuvių išsigimėlių, parsidavėlių rankomis. Ir Lietuvoj ir čia jos išeivijoj Maskva turi papirkusi visą eilę agentų, lietuvių, kurie padeda Maskvai naikinti mūsų tautą.

Atsižvelgiant į šiuos ir kitus tautos gyvybei pavojus, Lietuvos sūnams ir dukterims tenka ne tik dirbti iš visų savo pajėgų ir aukoti savo paskutinius centus tautos gelbėjimui, bet ir **dangaus pagalbos šauktis.**

Šventųjų tarpe, danguje, turime lietuvių tautos globėją, garbingąjį Lietuvos kunigaikštį Šv. Kazimierą, kuris jau nekartą praeityje yra atėjęs mūsų tautai į pagalbą ir ją užtaręs pas Aukščiausiąjį. Jis ir dabar, neabejojame, padės savo tautos žmonėms laimėti žūtbūtinę kovą, išlikti gyvais tautiniu ir religiniu atžvilgiu, išlaisvinti Lietuvą iš žiaurios ir kruvinos vergijos.

Šv. Kazimiero Dienoj — kovo ketvirtoj — mes šauksimės į Lietuvos Globėją, prašysime Jo būti su mumis šiose sunkiose valandose!

Ir minėti, berods, nereikia, kad šiemet ypač visur reikia tinkamai minėti šv. Kaizmiero šventę. Visur, kur tik galima, reikia surengti prakalbas ir ta proga parinkti aukų didiesiems Lietuvos gelbėjimo darbams vesti ir Lietuvos pabėgėlių šelpimui.

PUSĘ KVOTOS IŠPILDĖME

Nuo Lietuvai Gelbėti Fondo vajaus pradžios ligi šios dienos Lietuvos reikalams surinkome penkis tūkstančius dolerių. Tai bus pusę tos sumos, kurią užsibrėžėme surinkti. Kaip gerai žinom, buvom užsimoję per vajų sukelti dešimtį tūkstančių dolerių.

Kadangi ligi kovo 4 d. viršminėtos sumos dar nesurinkome, dėl to Federacijos centro valdybos susirinkime buvusiame vasario 15 d. Brooklyn, N. Y., nutarta Lietuvai Gelbėti Fondo vajų varyti toliau. Dar ir mūsų kalbėtojai prakalbų maršruto nėra užbaigę. Be to, daug vajaus rajonų ir paskirų parapijų bei kolonijų savo kvotos dar neišpildė. Pratęsiant vajų, bus duodama proga visoms kolonijoms savo tautinę pareigą atlikti. Tad, darbuokimės toliau.

Britų Ministrų Primininkas Winston Churchill vizituodamas Southampton ir Portsmouth turėjo su savim, kaip paveiksle matosi, gas maską ir plieno helmetą, "just in case".

Šiomis dienomis gauta aukos Lietuvai Gelbėti Fondui iš šių vietų:

Baltimore, Md., Šv. Alfonso par. **$225.00.** Stambiausieji aukotojai: gerb. kun. J. Lietuvnikas **$25.00**; po $10.00 — kun. dr. L. Mendelis ir kun. A. Dubinskas. Tuo būdu baltimoriečiai lietuviai katalikai savo kvotą išpildė su dideliu kaupu: Jų kvota buvo $125.00.

Worcester, Mass., Šv. Kazimiero par. per gerb. kun. A. Petraitį prisiuntė visomis progomis surinktų aukų $205.00. Pridėjus paties klebono anuo kartu prisiųstą asmeninę fondui auką, Šv. Kazimiero parapija bus sukėlus virš šešių šimtų dolerių ir savo kvotą tribubai iš pildžiusi.

Worcester, Mass., Aušros Vartų par. per gerb. kun. K. Vasį prisiuntė $48.11. Ji irgi kvotą su dideliu kaupu išpildė.

Rochester, N. Y., lietuviai per gerb. kun. J. Bakšį prisiuntė fondui $131.00 ir savo kvotą jau užbaigė, tačiau rinkliavą ir toliau dar veda.

Providence, R. I., lietuviai katalikai, gerb. kun. Vaitekūno ir Federacijos skyriaus pasidarbavimu surinko $82.00.

Westville, Ill., per dr. Al. Račkaus prakalbas surinko ir per p. Justą Karpiūtę prisiuntė $71.65. Ši kolonija kvotą su kaupu išpildė.

Indiana Harbor, Ind., Šv. Pranciškaus par., gerb. kun. K. Bičkausko rūpesčiu ir veikėjų uoliu pasidarbavimu kvotą išpildė, surenkant $70.00.

Los Angeles, Cal., gerb. prel. J. Macijausko pasidarbavimu sukelta $51.13. Nuoširdžiai sveikiname šio miesto lietuvius, kurie dedasi prie lietuvių tautos reikalų, nors ir toli būdami nuo lietuviškųjų centrų.

Rockford, Ill., gerb. kun. K. Juozaičio rūpesčiu surengtos prakalbos ir surinkta $50.16.

Chicago, Ill., Šv. Mykolo par. gerb. kun. J. Šaulinsko ir V. Rekaus pasidarbavimu sukelta $38.50.

Chicago, Ill., Dievo Apvaizdos par., gerb. kun. A. Martinkaus ir Fed. skyriaus surengtose prakalbose sudėta fondui $30.00. Be to, draugijos sumokėjo $9.00 Federacijai duoklėmis.

Binghamton, N. Y., P. Petrauskas prisiuntė $25.00. Žada ir daugiau pasidarbuoti. Jam daug padeda gerb. kun. K. Skripkus.

Philadelphia, Pa., Šv. Jurgio par., kurioj klebonauja gerb. kun. Ig. Zimblys, ir vėl surinko ir prisiuntė fondui $45.27.

Easton, Pa., gerb. kun. Pr. Garmus prisiuntė to miesto lietuvių katalikų surinktas aukas $22.00.

Albany, N. Y., gerb. kun. K. Strimaitis aukojo $20.00.

Omaha, Nebr., gerb. kun. J. Jusevičius prisiuntė to miesto lietuvių suaukota $10.20.

Waterbury, Conn., fotografė Anastazija Petrauskaitė aukojo $10.00.

Simbury, Conn., Anielė Gust $5.00.

Rockford, Ill., Sodalicijos draugija $5.00.

Karney, N. J., J. Bubnienė — $5.00.

Lockport, Ill., LRKSA 204 kp. $5.00.

Minersville, Pa., T. Kizevičius $3.00.

Clinton, Ind., L. Naujokaitienė — $2.00.

Pittston, Pa., Šv. Kazimiero par. lietuviai sudėjo Lietuvai Gelbėt Fondui $120.00. Tos vienos iš seniausių lietuvių parapijos klebonas gerb. kun. J. Kasakaitis rūpinasi, kad toji kolonija ir visas Wyoming klonis bent dvigubai kvotą išpildytų.

Yra ir daugiau surinktų kolonijose pinigų, bet dar fondo centrui neprisiųstos. Laukiame. Primename, kad čekius reikia rašyti LGF iždininko gerb. Pr. Juro vardu ir siųsti sekretoriui 2334 S. Oakley Ave., Chicago, Illinois.

Iš anksto skelbiame, kad Federacijos centro valdybos nutarimu A. L. R. K. Federacijos kongresas šiemet bus rugpiūčio 7 d., Marianapolio Kolegijos patalpose, Thompson, Ct. Tai bus svarbus įvykis, prie kurio turėsime gerai prisiruošti. Kongrese galės dalyvauti tik tų organizacijų ir draugijų atstovai, kurios oficialiai priklauso prie Federacijos. Tad, jau dabar laikas draugijoms dėtis prie Federacijos ir prisidėjusioms sumokėti metinius mokesčius.

Leonardas Šimutis,
ALRKF Sekretorius.

Kas Be Kaltės?

Hitleriui ir Mussoliniui prirokuojama tiek nuodėmių, kad jų nei ant jaučio skūros nesurašytum. Jų didžiosios nuodėmės tai sutarčių nesilaikymas ir svetimų žemių grobimas. Bet kuri iš didžiųjų tautų yra liuosa nuo tokių kaltčių? Kuri iš tautų nėra laužiusi sutarčių ir kuri nėra grobusi svetimų žemių?

Teisingumas reikalauja į visas tautas žiūrėti lygiai.

Anglija, kuri dabar tariasi kariaujanti už tautų laisvę, teisėtumą ir demokratiją, valdo ketvirtą pasaulio dalį ir kontroliuoja 525,000,000 gyventojų. Ar tos žemės ir tos tautos pasidavė Anglijos globon laisvu noru ar jos ginklu per kraujo praliejimą buvo pagrobtos? Žinoma, kad ginklu.

Kanados pirmieji atėjūnai buvo prancūzai. Kai Prancūzija per karą su Prūsija buvo nusilpninta, tai atkeliavo Kanadon ginkluotos Anglijos jėgos ir užkariavo tą kraštą.

Savo laiku Indiją valdė Prancūzija ir Anglija perpus. Progai pasitaikius, anglai prancūzus iš ten išvijo ir apvaldė visą Indiją.

Australiją anglai taipgi nuo prancūzų paveržė.

Pietų Afriką anglai užkariavo nuo olandų.

Didžiojo karo metu Anglija buvo pažadėjus arabams nepriklausomybę. Kartu pažadėjo žydams atstatyti Palestiną. Nei vieniems, nei kitiems Anglija neištesėjo.

Viskas, ką Anglija turi užjuriuose yra pagrobta jėga.

Ar viena Anglija teturi teisę prie žemės turtų? Žinoma, kad ne.

Vokietija su Austrija užima mažesnį žemės plotą, negu Texas valstybė. Vokietijoj ir Austrijoj gyventojų yra arti 80,000,000, o Texas valstybėj tik apie 5,000,000.

Italija gyventojų turi apie 42,000,000, o ji yra mažesnė, negu Arizonos valstybė, kur gyvena 340,000 žmonių.

Japonija gyventojų turi apie 70,000,000, o žemės turi tik tiek, kiek Kalifornija ir Nevada, kur gyvena apie 6,000,000 žmonių.

Tai va, kaip vokiečiai, italai ir japonai turi kamšytis savo siauruose rubežiuose, tuo tarpu kai Anglija turi užgrobusi didžiausius skystai apgyventus plotus. Ar tai teisin? Žinoma, kad ne.

Tai va kaip pasaulio reikalai išrodo, kai į juos bešališkai pažiūri.

Tautų sugyvenime dedasi tas pat, kas dedasi luomų sugyvenime. Kuomet valstybėje perdaug įsigali ponų luomas, kuomet tas luomas valdo visą kraštą su visokiomis privilegijomis, kuomet užima didžius žemių plotus, o kapitalistai įsigali pramonėje ir bizniuose, tai žemės ir pramonės darbininkams gyvenimas pasidaro nepakeliamas. Tada darbininkai ima varytis prie teisingesnio surėdymo. Jei tada ponai nenusileisdžia, tai prieina ir prie kruvinų susikirtimų ir prie revoliucijų.

Tokiame atsitikime kuriuos kaltinsime — kietasprandžius ponus ar teisingumo ieškančius darbininkus? — Atsakymas aiškus visiems.

Tą pačią tiesą pritaikinkime tarptautiniams santykiams ir žinosime, kur teisybė ir kur kaltė.

Pilietis.

Laiškas Iš Vilniaus Krašto

"Pas mus naujienos tokios: brangumas neišpasakytas. Moteriški batukai kainuoja 100 litų, ir tai nesiseka gauti, nes kai atveža, tai reikia 3 dienas stovėti eilėje. Miltus išduoda po kortelėmis, ale stovi didžiausios eilės. Klauset kaip P. gyvena. Jis turėjo kepyklą, bet turėjo uždaryti, nes negauna miltų. Tik miesto kepyklos gauna kiek paskirta. Negaliu rašyti daugiau. Mįslinu, kad jūs žinot daugiau Amerikoje. S. gali gerai žinoti šitą gyvenimą, nes buvai Rusijoj".

Iš tų laiškų galima suprasti, kad žmonės norėtų daug ką parašyti ir pasiskųsti savo gyvenimu, bet išgąsdinti bijo rašyti. Drąsesnieji jeigu ką ir parašo, tai labai trumpai. Mes jų negalime smerkti, nes žmogui gyvybė brangi, ir jis jos renori prarasti besiskūsdamas, nes vistiek šiais laikais mes jų gyvenimo negalime palengvinti. Mes išeivijoje tik turime dirbti ir aukoti, kad savo brolius išlaisvintume iš kacapų vergijos.

Tėvų Jėzuitų Gavėnios Misijos

Kovo 1 — 16: Šv. Pranciškaus par., Lawrence, Mass. (A. Mešlis).

Kovo 1 — 13: Šv. Petro ir Povilo par., Hazleton, Pa. (Pr. Aukštikalnis).

Kovo 16 — 30: Šv. Juozapo par., Scranton, Pa. (A. Mešlis ir Pr. Aukštikalnis).

Kovo 31 — balandžio 13: Šv. Jurgio par., Brooklyn, N. Y. (Pr. Aukštikalnis).

GRANDIOZINĖ DEMONSTRACIJA CHICAGOJE

3000 lietuvių protesto mitinge Vasario 16 d.

Kalbėjo Amerikos Ministras, Lietuvos Konsulas, laikraščių redaktoriai, kunigas, advokatas ir kiti.

Išorinei demonstracijai vadovavo Amerikos Legiono Dariaus - Girėno Postas, ir (Cicero) Lietuvos Kareivių Draugija, o vidujiniai— širdies ir proto — demonstracijai vadovavo: Amerikos Atstovas Lietuvai, Lietuvos Konsulas Amerikai, lietuvių vadai ir Lietuvos prieteliai.

Gražiai priruoštas ir sutvarkytas programas, tinkamai nuteikė auditoriją (klausytojus) ir davė gražius vaisius. Programe buvo visko ir nebuvo nieko perdaug. Iškilmių atidarymo ritualas ėmė: tautinių vėliavų (Amerikos ir Lietuvos) įnešimą ir atitinkamą jų pagerbimą, dalyvaujant Dariaus - Girėno Postui, jo benui ir Lietuvos Kareivių Draugijai; himnų giedojimą, su soliste B. Dariys, ir invokaciją, kurią atliko kun. Ig. Albavičius.

Centralinis dienos punktas buvo kalbos. Gražias, turiningas ir inspiruojančias kalbas pasakė: Amerikos Ministras Lietuvai, p. Owen J. C. Norem, Lietuvos Konsulas Amerikai, Petras P. Daužvardis, p. Pijus Grigaitis, adv. F. Mastas, p. Mikas Vaidyla ir Lietuvos Žydų Federacijos atstovas S. B. Komaiko. Kalbėtojų mintis apvainikavo bankininkas Justinas Mackevičius, tardamas stiprų žemaitišką žodį ir paklodamas šimtą dolerių ($100) Lietuvos vadavimo reikalams.

Muzikalinę dalį programos žavėjančiai išpildė operos artistė ponia Barbora Darlys ir Birutės bei Vyčių chorai. Kaip solistė, taip ir chorai gavo audras aplodismentų ir buvo priversti dainuoti daug daugiau negu jie planavo. Kalbėtojams kalbant ir dainininkams dainuojant klausovai susikaupusiai klausėsi ir į kiekvieną patrijotingą punktą atsiliepė karščiausiu jautrumu ir didžiausiu entuziazmu — gyvas lietuviškumas reiškėsi kiekvienam momente. Tą lietuviškumą ir patrijotiškumą vaizdžiai parodo ir surinktos aukos — virš tūkstančio dolerių.

Programos vedėju buvo teisėjas J. T. Zuris, Lietuvos Nepriklausomybės Dienai Minėti Komiteto pirmininkas. Chorus dirigavo Byanskas (Birutės) ir Sauris (Vyčių). Steponavičius ir jo vadovaujamas choras Pirmyn programe nedalyvavo iš priežasties jo tėvo mirties.

Parengime buvo daug ponių ir panelių tautiniuose rūbuose. Ponia Daužvardienė, Konsulo žmona, dėvėjo tipingą ir gražų žemaitišką kostiumą. Ponia Noremienė, Amerikos Ministro žmona, didelė lietuviškų rūbų pamėgėja ir dažna dėvėtoja, pareiškė jūsų reporteriui, kad kitą kartą ji atsiveš ir dėvės dzūkišką kostiumą. Jaunosios panelės tautiškais rūbais susižavejo ir daugelis pareiškė, kad kitam parengimui jos turės ir dėvės kostiumus to rajono, iš kurio jų motinos yra kilusios.

Chicagos lietuvių jaunimas, ištikrųjų, yra sukrėstas biauriausiais rusų ir jų agentų žygiais, ir yra pasiryžęs dėti visas pastangas kovoti už Lietuvą ir Ameriką, ir prieš-lietuviškus bei prieš - amerikoniškus gaivalus — Rusijos tarnus-komunistus.

Apie vasario 16 d. parengimą ir Lietuvos okupaciją daug rašė Chicagos angliški laikraščiai ir transliavo radijai. WCFL, iš kurio Budriko rakandų krautuvė transliuoja savo programus, perskaitė visą Amerikos Ambasadoriaus p. Robert P. Skinner'io pareiškimą ir padarė savo gražius komentarus Lietuvos ir lietuvių adresu. WLS komentatorius p. Ervin Lewis perdavė sekantį pareiškimą: "Chicago Lithuanians and Lithuanians all over the United States are preparing to observe the Independence Day of Lithuania on next Sunday, February 16th. This observance, however, is filled with sadness instead of joy, because of the fact that Lithuania is no longer a free and independent country.

"The fredom and independence of Lithuania and that of the other Baltic States was trampled underfoot by the Red Russian army and the Hitler - Stalin combination on June 15, 1940. The country is now under the rule of Soviet Russia. The Industrious and progressive people of Lithuania are being deprived of property and human liberty. Many of them are losing not only their worldly goods and sacred liberties but also their families and their lives. Several hundreds have escaped the occupied and tyrannized country, and many thousands have been arrested without any cause and shut away from their families and the world. Their fate is not known.

"Prayers for the dead and suffering will be offered in fifteen Lithuanian churches in Chicago.

"Robert P. Skinner, retired American Ambassador, commenting about the tragedy of Lithuania, states:

"The tragedy of Lithuania, and, indeed, of all the Baltic States, has been somewhat obscured by the even greater tragedy of the war; otherwise, especially in America, people would cry out in horror against the ruthless and unnecessary sacrifice, ruthless because so cruel, unnecessary because both Russia and Germany would be far better off with buffer states between them than as immediate neighbors. Nor has the American public adequately realized that while this is a celebration of the 23rd anniversary of Lithuania's declaration of independence, the roots of the Lithuanian nation must be sought for in a remots antiquity, that the Lithuanians as a nation have survived a thousand vicissitudes as they will survive the present disaster..." A homogeneous nation like Lithuania, a nation with a history, language, religion and culture of its own may suffer misfortune but can never die".

WGN (Tribune'o) stotis transliavo net dviem atvėjais: penktadienio (vasario 14 d.) naktį ir šeštadienyje.

Lietuvių radijušai — Budriko, Šaltimiero ir Vanagaičio, turėjo specialius programus sekmadieny — vasario 16 d.

Lietuvis.

Willie Hoppe, veteranas trijų kišenių tūzas biliardo pasauly, kad ir pavėluotai, bet atvyko į Chicagą imti dalyvumą tournamente. Jam praktikuojant jį seka 'referee'.

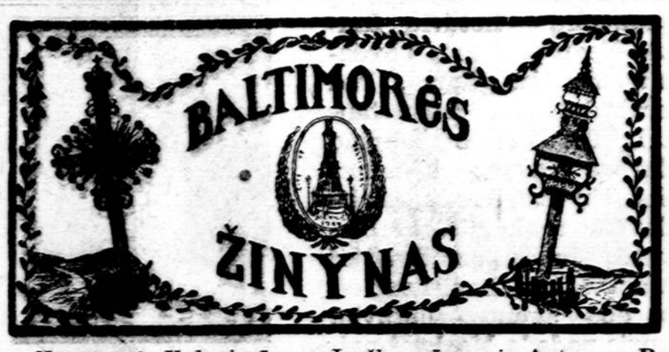

Nepaprasta Vakarienė

Gal didžiausia vakarienė parapijos istorijoj įvyko sekmadienį, vasario 23 d. Tai buvo paskutinė pramoga prieš užgavėnes ir sutraukė ne du arba tris šimtus žmonių kaip paprastai, bet virš 700. Dėka tik šeimininkių sumanumui ir jaunuolių kliubiečių ir mergaičių sodaliečių nepaprasatm pasišventimui galima buvo tą minią nuo 5 val. vakare iki 8-tai pavalgydinti. Mūsų visi trys kunigai ir du svečiai dalyvavo vakarienėje. Už tokį vakarienės nusisekimą pirmutinėj vietoj nuopelnas priklauso geroms šeimininkėms, būtent, Onai Ivoškienei, Marijonai Bruzgiūtei, Marijonai Ružinskaitei, Onai Rukštelenei, Marijonai Norkienei, Onai Pečiulienei, Veronikai Pugevičienei, Onai Voltarienei, ir Onai Augaitienei. Ištikimieji Kazimieras Pugevičius ir Kazimieras Vilčinskas visus mandagiai sutiko prie durų: Jonas Letkauskas, Vincas Vaškevičius, Jonas Pazneika, Antanas Ivoška, sūnus, ir Antanas Rakauskas prakaitavo už baro; o Juozas Kvedera, tėvas, pagelbėjo prie čekių, kuomet jo sūnus tvarkė jaunuolius salėj. Tai buvo tikrai didžiausia ir sekmingiausia vakarienė parapijos istorijoj. Visi stebėjosi žmonių skaitliumi, ypač kuomet visiems buvo žinoma, kad tą pačią dieną Baltimorėje turėjom porą vestuvių ir porą krikštynų. Tarytum girdėjau kun. Mendelį sakant, kad vakarienės pelnas bus arti $400.00. Ši vakarienė buvo visiems aiškus įrodymas, kad dar yra daug gyvybės Lietuvių tarpe Baltimorėje.

Sveikiname. Ilgiausių Metų!

Paskutiniai šliūbai prieš užgavėnes buvo Anelės Paškauskaitės ir Onos Vaškevičiūtės. Pirmoji paėmė sau už vyrą katalikišką jaunuolį Benjaminą Zimnavodą, o antroji svetimtautį Hugh Kenneth O'Neil. Pirmai porai liūdytojais buvo brolis ir sesuo jaunosios, būtent Mykolas Paškauskas ir Albona Paškauskaitė; o antrai porai patarnavo Feliksas Šimkevičius ir Ona Zuliutė. Sveikiname naujavėdžius. Linkime jiems visų Dievo malonių jų naujam gyvenime. Ilgiausių metų sulaukti žilos senatvės!

A. A. Gervazas Strungis

Dar vienas milžinas ir šulas lietuvių senosios kartos Baltimorėje buvo mirties išplėštas iš mūsų tarpo, būtent, a. a. Gervazas Strungis. Tai buvo tikrai pavyzdingas katalikas ir lietuvis. Išaugino tris sūnus ir penkias dukteris: visi vedę, ir buvo vienas iš ištikimiausių narių Šv. Alfonso parapijos. Ne buvo tų bažnytinių pamaldų nei to parengimo bažnyčios naudai, kur nebūtų buvęs Gervazas Strungis. Ištikimas Švč. Vardo dr-jos narys pelnijo ne vieną kryžių už savo ištikimybę. Tad ir laidotuvėse dalyvavo žmonių, kaip atlaiduose. Palaidotas ketvirtadienį, vasario 20 d. su trejomis mišiomis. Kun. dr. Mendelis atnašavo šv. mišias prie didžiojo altoriaus, o kun. klebonas Lietuvnikas ir kun. Walsh prie šoninių altorių. Kun. Mendelis išskaitė visą litaniją dvasinių gėlių, šv. mišių, kurios buvo užprašytos už velionio vėlę mūsų bažnyčioje. Reiškiame giliausią užuojautą Strungių mamytei, likusiai našlei, taipgi sūnams ir dukterims ir visiems giminėms praradus tokį gerą tėvą ir prietelį. Lai gerasis Viešpats ramina gyvuosius ir teikia amžinąją ramybę mirusiam!

L. G. Tautos Fondo Aukos

Aukotojų sąraše buvo apleista aukos Monikos Jucienės, kuri aukavo $5.00 ir Valento Matelio, kurs aukavo $1.00. Viso aukų pasiųsta į Katalikų Federacijos centrą Chicagoje $225. Gerb. p. Šimutis savo laiške dėkodamas už aukas girė Baltimorės lietuvių duosnumą ir jų užuojautą mūsų nelaimingos tėvynės gelbėjimo reikalams.

NUOTRUPOS

Gevėnia jau čia. Pelenėje mūsų bažnyčia buvo prikimšta tarytum, kad didžiausi atlaidai. Per mišias 12 val. vidurdienį net tris kunigai dalino pašventintus pelenus.

Ketvirtadieniais Švč. Sakramentas išstatytas per visą popietį, kad suteikus progą visiems žmonėms melsti Dievo taikos.

Stacijos kas penktadienį 3:15 val. ir 7:30 val. vak. ir sekmadieniais 4 val. po pietų.

DĖMESIUI

Komunistams uždarius Lietuvoje Pranciškonų leidžiamą laikraštį "Pranciškonų Pasaulį", lietuviai tretininkai neteko vieninteliо savo organo.

Amerikos lietuviams tretininkams pageidaujant, "Pranciškonų Pasaulis" bus leidžiamas Amerikoje.

"Pranciškonų Pasaulis" Amerikoje tęs toliau Lietuvoje pradėtąjį darbą ir skleis lietuviuose pranciškonišką dvasią, nagrinės Trečiąjį Ordiną liečiančius reikalus, Bažnyčios ir mūsų Tėvynės Lietuvos labui, jungs visas lietuviškas pranciškoniškas jėgas bendram darbui!

Kai tik visi paruošiamieji darbai bus atlikti, 'Pranciškonų Pasaulis' greit pasirodys.

"Pranciškonų Pasaulį" redaguos jau ji Lietuvoje redagavęs ir dabar Amerikon atvykęs T. Justinas Vaškys, O. F. M.

Didžiai Gerb. Klebonų, Kunigų, Amerikos Tretininkų, Šv. Pranciškaus ir Šv. Antano Mylėtojų prašoma "Pranciškonų Pasaulį" paremti raštais ir prenumerata. Kaina lieka ta pati — 1 dol. metams.

Visais "Pranciškonų Pasaulio" reikalais prašome kreiptis į T. Justiną Vaškį, O. F. M. sekančiu antrašu:

Franciscan Monastery
135 W. 31st Str.,
New York, N. Y.

Tėvo J. Kidyko Misijų Maršrutas

Tėvas Jonas Kidykas, S. J., prašo pasimelsti už atsivertimą nuo Dievo atsitolinusių žmonių šiose parapijose:

Kovo 2 iki 9, Aušros Vartų par. Chester, Pa.

Kovo 10 iki 16, V. Jėzaus Atsimainymo par. Maspeth, L. I., N. Y.

Kovo 17 iki 23, Šv. Antano parap., Detroit, Mich.

Kovo 24 iki 30, Šv. Antano par. Cicero, Ill.

Kovo 31 — bal. 7, Šv. Jurgio par., Rochester, N. Y.

Bal. 8 iki 13, Šv. Alfonso par. Baltimore, Md.

Bal. 20 iki 24, Šv. Jurgio par., Utica, N. Y.

Geguž. 11 iki 18. Aušros Vartų par., New York, N. Y.

AVE MARIA VALANDA

Sekmadienį, kovo 2 d., Ave Maria radio valandos metu bus transliuojama apie palaimintąją Clare of Rimini, kuri buvo garsi savo dorybėmis. Palaimintoji buvo našlė, savo jaunystėje gyveno nerūpestingai, bet vėliau, išgirdusi Dievo balsą, pataisė savo gyvenimą ir tarnavo pasišventusiai Dievui. Ji gimė 1282 metais, mirė 1346.

Gyvenimas — tai privilegija jėgoms išbandyti, o kai ta privilegija drąsiai imama, patogių progų pasitaiko daug dažniau, negu spėsi jas išnaudoti.

O. S. Marden.

Taupykite Vartotus Pašto Ženklus!

Ar norite prisidėti prie tikro misijonieriško darbo? TAUPYKITE VARTOTUS PAŠTO ŽENKLUS! Štai lengvas ir visiems prieinamas būdas, kuris neša misijoms didelės naudos, o bendradarbiams gausių nuopelnų.

Šioje srityje daugiausia gali pasidarbuoti, kurie dirba ofisuose, krautuvėse, bankuose ar panašiose vietose, kur kasdien pereina daug pašto.

Nuplėšiant pašto ženklus, saugumo dėliai, malonėkite apie patį ženklą palikti apie pusę colio (ar mažiau) popiero.

Kada susidarys keletą svarų pašto ženklų, siųskite juos "4th Class Mail" šiuo adresu: Mission Club, Marian Hills Seminary, Hinsdale, Ill.

A. Daukantas

Tėvynę Vaduojant

(Tęsinys)

Ir vėl vikrusis Kazys dingo duryse.

Dar aušrai nepasirodžius ant dangaus, Taučiaus kieme jau kuopa gusarų, atydžiai sekė viršilos įsakymą. Viršila kalbėjo:

"Kulkosvaidininkai, perjoję mišką, jokite vieškeliu tris kilometrus, tenai rasite raistyną. Kulkosvaidis pirmas, pasislėpti raistyne 50 metrų nuo vieškelio, vieškelis eina skersai raistyną. Kulkosvaidis antras, pajojus vieškeliu 175 metrus, pasislėpti antroj pusėj vieškelio 50 metrų atstumu. Tokiu būdu bus sudaryta spastai dėl prošepanų, jie negalės bėgti nė pirmyn ne atgal, ir bus priversti pasiduoti ar žūti nuo jūsų kulkosvaidžių. O ką jūsų kulkos neįveiks, tai mes kardais užbaigsime. Aplinkybės bus jums sunkios, nes raistynas šlapias, bet nežiūrint sunkių sąlygų, jūsų pareiga atlikti užduotį kuo tiksliausiai. Jų žvalgų nešaukit, bet laukite kol pasirodys raiteliai, kada jie atsidurs tarp jūsų kulkosvaidžių, tada nesigailėkite kulkų. O mes už raistyno miške pasislėpę, lauksime tų, kurie norės kulnis parodyti. Tai vykit ir vartokite mano nurodytą taktiką, ir dar nepamirškite, pasiduodančių pasigailėti, o bėgančių — gyvos kojos nepaleist. Suprunkštė šeši juodbėriai ir kulkosvaidininkai dingo miško tamsoj. Paskui juos lėtai nuskė ir kuopa gusarų. Jų tarpe ir Taučiaus sūnus.

Ilgai dar Taučius su žmona stovėjo duryse, žiūrėdami ton pusėn, kur jų mylimas sūnus nuvyko. Jautė senio širdis, kad neužilgo jo mylimas sūnus, atsidurs žiauriam kovos lauke. Bet jo akyse ašarų nesimatė. Senė Taučienė braukė ašaras nuo akių, ir prašė Aukščiausiojo, kad saugotų jos sūnų. Abu nuvargę susėdo ant slenkščio duryse, laukdami aušros.

* * *

Nuvykę kulkosvaidininkai prie raistyno, rado viršilos nurodytas vietas. Bet kaip jame pasislėpti — lįsk gyvas į vandenį. Nebūtų taip blogai, bet tas vandenėlis, apsidengęs plona ledo žieve. Bet įsakymas pildyti reikia. Brenda, trūksta ledas, pasineria koja vandenin, batas pilnas šalto vandens, brrr...rrr... kaip šalta. Pasiekia nurodytą vietą, ir samanomis apsimaskuoja. Prijojusi kuopa paima jų žirgus, o kulkosvaidininkų nesimato, lyg raistynas būtų juos prarijęs. Pasitenkinęs viršila, su kuopa nujojo už raistyno miškan.

Prasidėjo laukimas. Praėjo pusvalandis, o priešo nesimato, praėjo ir kitas, prie raistyno amžina tyla viešpatauja. Aušra pasirodė rytuose, pabudęs iš miego sukrankė ankstyvas varnas. Sušalę kulkosvaidininkai akyliai sekė vieškelį. Rytai darėsi vis šviesesni. Dar pusvalandis ir saulutė patekės. Bet štai iš miško išjojo lenkų raitelis, antras ir trečias, ir visi sustojo prie raistyno. Pasižvalgę, pilna zovada pasileido vieškeliu per raistyną.

Kietai spausdami kulkosvaidžius nusekė juos akimis gusarai. Tai lenkų žvalgai, įsakyta jų nešaut. Pralaužus žemę, išlindo saulutė. Iš miško lengva risčia pasirodė lenkų raitelių eskadronas. Nežinodami, kas jų laukia raistyne, pasileido vieškeliu skersai jį.

Spausdami spynas gusarai, sekė savo auką, ir jau kiekvienu momentu jie bus tarp jų kulkosvaidžių. Dar... dar... "Šauk", suriko pirmo kulkosvaidžio skyrininkas. Tra-ta-ta-ta suskambėjo sykiu abejose kelio pusėse. Atsistoję piestu lenkų arkliai, griuvo ant kelio, išsigandę raiteliai, nežinodami kas atsitiko, pradėjo dairytis. Jų vadas supratęs, kad pateko į spastus, sukamandavo: "Atgal, bėgt... miškan!" O čia tas kulkosvaidžių kosėjimas nesustoja, ir jų eskadronas negailestingai retėja. Likusieji šoko bėgti, gal teks dar laimingai pasiekti mišką, bet kur tau, kaip liūtai iš miško šoko Lietuvos gusarai, ir pastojo bėgantiems kelią. Sustojo kulkosvaidžiai, prasidėjo baisi kardų kova. Pakilus saulutė, pažvelgė į kovos lauką, ir savo veidą pridengė tamsiu debesėliu, nenorėdama matyti baisių žudynių. Negalėdami atsilaikyti prieš lietuvius, lenkai greit pasidavė.

Jau saulutė aukštai pakilus virš miško, o senis Taučius dar tebesėdi ant slenkščio, laukdamas grįštančių gusarų. Neteko ilgai laukti. Miške pasigirdo daina. Iš miško išjojo gusarai, varydamies būrį belaisvių. Pašoko senis, skaito juos, trūksta kelių, bet jo sūnus grįšta. Joja gusarai pro Taučiaus namelį, iš jų krūtinių skamba daina: "Anksti rytą rytužėlį saulutė tekėjo". Palinko senio ranka, akyse pasirodė ašaros, ir lengvai peržegnojo, jojančius Lietuvius gynėjus.

UŽBAIGA.

Juozas Kasinskas
Inc.
Laidotuvių Direktorius
Patarnavimas Dieną ir Naktį
602 Washington Blvd.
BALTIMORE, Md.
Telephone Plaza 8595
Limosinai dėl visokių reikalų.

LDS STUDIJŲ RATELIAMS

3. Neteisingi Apkaltinimai

Apie Katalikišką Akciją

Bet atsižvelgiant į tiesą ir teisingumą, yra visai kitokia ir kiek gilesnė padėtis. Jei ne visi, tikrai svarbiausieji ir tikrieji šmeižtai, paskleisti partijos spaudos, kuri viena šiandien yra laisva, ir kuriai beveik įsakoma visą drįsti ir pasakyti, buvo sutraukti į vieną pranešimą, nors ir neoficiališką (atsargi ypatybė) ir pateikti visuomenei, pasinaudojant visomis galingiausiomis, kurias šie laikai žino, išplatinimo priemonėmis.

Istorija tų dokumentų, kurie yra suredaguoti ne patarnauti, bet užgauti tiesą ir teisingumą, yra ilga ir liūdna istorija; bet su gilia kartybe turime pasakyti, kad per daugelį metų Mūsų bibliotekinio gyvenimo ir veikimo retai kada teko rasti tiek tendencingas ir tiek teisingumui bei tiesai prieštaraująs dokumentus iš atžvilgio į Šventąjį Sostą, į Italijos Katalikišką Veikimą, o labiausiai į taip skaudžiai paliestas Sąjungas. Jei būtume tylėję, jei būtume leidę taip dalykams vykti, tai reiškia, jei būtume leidę tam patikėti, Mes būtume buvę daug daugiau neverti, negu kad esame, užimti šį aukštą Apaštalų Sostą, neverti tos sūniškos ir kilnios paguodos, kurios visuomet patyrėme, ir dabar labiau negu kada nors patiriame iš Mūsų brangių Katalikiškojo Veikimo sūnų, o labiausia tų Mūsų sūnų ir dukterų, ačiū Dievui tiek gausingų, kurie dėl šventos ištikimybės mūsų balsui ir nurodymams tiek yra iškentėję ir kenčia, tiek daugiau suteikdami garbės tai mokyklai, kurioje yra išauklėti, dieviškam Mokytojui ir Jo nevertam Vietininkui, kiek aiškiai yra įrodę savo krikščionišku elgesiu, net susidurdami su grasinimais ir smurtu, kur yra tikrasis būdo kilnumas, tikroji dvasios tvirtybė, tikroji drąsa, net pati civilizacija.

Popiežiaus Atsakymas

Stengsimės kalbėti labai trumpai, atitaisydami minėto pranešimo lengvapėdiškus tvirtinimus, sakome, lengvapėdiškus, kad nepasakytumėm drąsius, nes žinojo, kad galima pasikliauti negalėjimu iš visuomenės pusės jų patikrinti. Kalbėsime trumpai taip pat ir dėl to, kad jau daugelį kartų, labiausia šiais paskutiniais laikais, esame šiuo klausimu, prie kurio vėl grįžtame, kalbėję ir, Mūsų žodis, Garbingieji Broliai, galėjo pasiekti jus, o per jus jūsų ir Mūsų brangius sūnus Jėzuje Kristuje, ko ir šiam laiškui linkime.

Minėtasis pranešimas, tarp kita ko, sakė, esą priešingos partijos spaudos reveliacijos beveik visoje pilnumoje ar bent savo esmėje buvę kaip patvirtintos paties "Osservatore Romano". Tiesa, kad "Osservatore Romano" kartas nuo karto įrodinėjo, kad vadinamos reveliacijos buvo tiek pat ištisos, apie visą ar bent faktų aiškinime išgalvotas. Užtenka, kad be blogos valios ir su kuklesniu sugebėjimu suprastume, visa tai paskaityti.

Dar anas pranešimas sakė, kad buvęs juokingas bandymas atvaizduoti Šventą Sostą kaip auką toje šalyje, kur tūkstančiai keliauninkų gali paliūdyti apie pagarbą, parodytą kunigams, prelatams, Bažnyčiai ir religinėms apeigoms. Taip, Garbingieji Broliai, tikrai būtų juokingas bandymas, kaip šis, jei kas mėgintų laužtis į atviras duris; nes kaip tik tūkstančiai svetimšalių keliauninkų, kurių niekuomet netrūksta Italijoje ir Romoje, galėjo konstatuoti, kad buvo nepagarbos, dažnai nedoro ir su piktažodžiavimais, smurto, smugių, vandalizmo su vietomis, daiktais ir asmenimis įvykusių visame krašte ir šioje pačioje Mūsų vyskupiškoje Sostinėje, ką Mes pakartotinai, po tikrų ir aiškių pranešimų, apgailestavome.

Italijos Valdžios Veikla

Pranešimas skelbia "juodą nedėkingumą" kunigų, kuris nustato prieš partiją, kuri tapo (taip sako) visai Italijai religinės laisvės garantija. Dvasiškija, Episkopatas ir šis pats Šventasis Sostas niekuomet nėra nepripažinęs, kiek paskutiniais metais padaryta Religijos naudai ir jos laimėjimui, net už tai daugelį kartų pareiškė gyvą ir nuoširdų dėkingumą. Bet ir Mes, ir Episkopatas, ir dvasiškija, ir visi geri tikintieji, net visi mylį tvarką ir ramybę piliečiai apgailestavo ir apgailestauja bei susirūpina pergreit pradėtais ir sistematingai vedamais pasikėsinimais prieš sveiką ir brangią sąžinę bei religijos laisvę, įvykusiais pasikėsinimais prieš Katalikišką Veikimą, jo įvairias Sąjungas, labiausia jaunimo, pasikėsinimus, kurie pasiekė aukščiausio laipsnio prieš juos pavartotose policijos priemonėse ir jau minėtu būdu atliktose; tie pasikėsinimai ir būdai verčia rimtai paabejoti ar pirmesnieji geradaringi ir palankūs reiškiniai tikrai išėjo iš nuoširdžios ir uolios religijos meilės. Nes jei kalbėti apie nedėkingumą, jis buvo ir lieka tas pats Šventojo Sosto atžvilgiu, pavartotas partijos ir rėžimo, kas, viso pasaulio nuomone, partijai iš draugiškų santykių su Šventuoju Sostu pačiame krašte ir užsienyje suteikė prėstižo ir naudos; tai kai kuriems Italijoje ir užsienyje atrodė perdėta, o iš Mūsų pusės parodyta perdidelio palankumo ir perdidelio pasitikėjimo.

★ KETURIŲ VEIKSMŲ DRAMA ★

SIGNALAS

RENGIA LDS 2-ra KUOPA, MONTELLO, MASS.

Veikalą Suvaidins — L.R.K.S. Amerikoje 94 Jaunimo Kuopa Iš So. Bostono

VEIKALO "SIGNALAS" VAIDINTOJAI

Jūs kuo nevisi turite giminių, draugų ir pažįstamų žmonių Lietuvoje, kurie dabar yra žiauriai persekiojami, areštuojami, kalinami ir nekaltai sušaudomi raudonųjų komisarų, tik todėl, kad jie esą lietuviai. Tad žingeidumo dėlei prašome ateiti —

Sekmadienį, Kovo-March. 9, 1941

Šv. Roko Parapijos Salėje, Montello, Mass.

kur bus suvaidinta keturių veiksmų drama "Signalas" vaizduojąs Lietuvos tragediją — rusų okupaciją ir dabartinį lietuvių terorizavimą bei žudymą. Veikalo "Signalas" pagrindinė idėja — tėvynės idėja, kova už atstatymą Lietuvos nepriklausomybės.

Matysite rusų komisarus ir jų žiaurų veikimą prieš lietuvius. Taipgi matysite ir lietuvius veikėjus, kurie stato gyvybę pavojun, bet veikia Lietuvos naudai. Nepraleiskite progos nepamatę šio veikalo, kuris ilgai pasiliks jūsų atminty.

Visas pelnas skiriamas "Darbininko" Intertypos fondui.

★ 7:00 VALANDĄ VAKARE Įžanga — 25c. *KVIEČIA RENGĖJAI.* ★

Ką Aš Mačiau Keliaudamas Skersai Rusiją

— Kokios kainos ir koks gyvenimas Maskvoje — Mus lydi GPU agentas. — Kaip raudonosios arm. karininkas nuo mūsų pirko kojines. — Bolševikams parduodu savo marškinius ir siūtą. — Ką pergyveno amerikietis išvežtas į Sibirą. — Komunistų planai siekia ir U. S. A.

(Tęsinys)

KAIP MATROSAS BOLŠEVIKAMS ŠILKĄ PARDAVINĖJO.

Vienas laivo matrosas rusams pardavė savo marškinius už 120 rublių, aiškindamas:

— Tai naujausios mados šilkas. Juos mazgojant galima ištempti iki kokio nori didumo...

Tuos gi marškinius matrosas Amerikoje buvo pirkęs dvejus už 65 centus, bet kai Rusijoj taip trūksta medžiagų, tai žmonės neturi supratimo apie šilką, moka pinigus ir džiaugias, kad tik gavo progos nusipirkti.

Vienas artistas turėjo fraką, bet neturėjo laikrodžiui retežėlio. Pamatė pas mane. Kaip užsipuolė mane, sako:

— Parduok, būtinai parduok, būsi mano amžinas draugas.

Draugu, pamaniau, tai jau nebūsiu, bet retežėlį kad nori, pirk. Sumokėjo man 100 rublių, o už tą nikelinį retežėlį Vokietijoje buvau mokėjęs 1-2 markes.

Taip kad susidarė mums nemažai pinigo. Neturėjome kur dėti. Vladivostoke dar blogiau kaip Maskvoje — šąla, sninga, o žmonės stovi eilėse. Kaviaro, šampano dar gali gauti, o kito ko — ne. Net kiaušinienės negalėjome gauti — nėr kiaušinių. Daro kažkokią kiaušinienę, bet dirbtiniu būdu,ne iš tikrų kiaušinių.

Iš Rusijos išvažiuojant iškratė mus, atėmė net senus caro rublius. Įdomu, kad japonai mums tą patį bagažą pervežė beveik visai veltui, o rusai buvo paėmę 1,000 rublių.

Į SIBIRĄ IŠVEŽA 15 METŲ VAIKUS.

Su mumis drauge laive važiavo ir vienas jaunas amerikietis. Jis prieš karą buvo nuvažiavęs į Lenkiją pas savo dėdę, bet užėjo bolševikai, suėmė jį, jo dėdę ir išvežė į Sibirą. Tuo pačiu traukiniu išvežė 14 vagonų žmonių po 35 kiekviename. Jie turėjo dirbti miške. Ir tas amerikietis, nežiūrint, kad turėjo tik 15 metų, irgi turėjo dirbti sunkų miško darbą. Iš karto jie gyveno drauge su vietiniais gyventojais, bet paskiau matyt pabijojo, kad gyventojų savo pasakojimais "nesugadintų", tad atskyrė — turėjo pasistatyt namelį patys. Valgyt nieko negavo tik bulvių. Tas jaunuolis mano, kad jo nei siunčiamos telegramos nebuvo konsului perduodamos. Tik tėvams dedant pastangas Amerikos konsulas jį atrado ir išvadavo. Jis turėjo net fotografijas iš savo sunkaus gyvenimo.

Daugiau tuo pat laivu plaukė ir rusų studentai pagilinti mokslų Amerikoje. Vienas rusas man pasakojo, kad prie kiekvieno iš jų yra pristatytas čekistas.

Kai mūsų laivas sustodavo kuriame uoste, tie važiuojantieji rusai pirko šilką, marškinius,pažamas — matyt, kad tų dalykų mažai matę, džiaugėsi jais kaip vaikai.

Klausimai Apsvarstymui

1. Kaip Italijos valdžia mėgino pateisinti Katalikiško Veikimo Sąjungos uždarymą?
2. Kuo Italijos vyriausybė kaltino kunigus, vyskupus ir Popiežių?
3. Kodėl Italijos vyriausybė uždarė katalikiško jaunimo sąjungas?

Kruvinosios Čekos Paminėjimas

— Gruodžio 21 d. Vilniuje, Kaune ir kituose miestuose buvo paminėta kruvinosios Čeka (vėliau pavadintos GPU, o dabar šias funkcijas perėmė SSSR vidaus reikalų komisariatas) 23 metų sukaktis. Matyti, Lietuvos bolševikėliai nė nemanė šios pasibaisėtinos įstaigos sukaktuvių minėti. Bet iš Maskvos atėjo įsakymas, kad Čekos sukaktį reikia minėti kuo iškilmingiausiai. Dar gruodžio 19 d. Vilniaus teatras skelbė, kad gruodžio 21 d. bus vaidinamas G. Hauptmano veikalas "Prieš saulėlydį", o jau gruodžio 20 d. buvo paskelbta, kad tą dieną vaidinimo nebus, nes teatre būsiąs Čekos minėjimo "iškilmingas posėdis". Tad tiktai vieną dieną prieš vaidinimą Čekos įpėdinė teatrą perspėjo, kad ji tai dienai rekvizuoja teatro patalpas.

Kaune Čekos sukaktis taip pat buvo paminėta valstybės teatre. Į prezidiumą buvo išrinktos visos raudonosios Lietuvos viršūnės su generalgubernatorium Pozdniakovu ir Iciku Meskupu - Adomu priešakyje. Pranešimą apie Čekos veiklą darė vidaus reikalų komisaro pavaduotojas "draugas" Baranauskas, kuriame jis nurodė, kokias "svarbias ir garbingas" pareigas ėjusi Čeka, ypač nuo to momento, kai jos priešakin atsistojo surusėjęs lenkų budelis Feliksas Dzeržinskis. Pasak Stalino, Dzeržinskis buvęs "buržuazijos perkūnija". Baranauskas skundėsi, kad Čeka užsienyje buvusi šmeižiama, bet tai neturį pagrindo. Čeka likvidavusi savo veiklos pradžioje "spekuliantus ir baltagvardiečius", vėliau kaipo GPU jai tekę likviduoti "diversantus ir šnipus", o kaip vidaus reikalų komisariatas ji likvidavusi "trockistų - bucharinіečių" gaujas. Tačiau "draugas" Baranauskas nepaminėjo, kad Stalinas likvidavo taip pat Jagodą ir Ježovą, kurie po Dzeržinskio vadovavo šiai šlykščiajai įstagai. Dabar vi-

Kažkas iš mūsų keleivių vieno ruso paklausė:

— Kaip jūs manote, ar Amerika įsitrauks į karą?

— Ne, — atsakė tas, — nesuskubs. Kol Amerika įsitrauks į karą, mes komunistai padarysime perversmą.

Pastaba. Atvažiavęs į Čikagą lietuvis Tranauskas norėjo čia surasti lietuvius. Beeidamas gatve pamatė užrašą "Vilnis". Užėjo. "Kai pastebėjau, kad čia taip raudona, raudona, išėjau, — pasakojo jisai. — Mus ėmėsi lydėti ir vienas iš jų žmonių. Pradėjo girti naująją Lietuvos tvarką. Nebeiškentė mano žmona ir tiesiai jam rėžė:

— Ką jūs žinote, patys nebuvę ir nematę. Ten žmonės taip vargsta, o jūs čia okupantus garbinate. Gėdos neturite!

Šitą išgirdęs anas vyras mus tuoj paliko gatvėje".

("Draugas")

Pasakoja A. Tranauskas

Kariuomenei Reikia Slaugių

Kadangi Amerikos kariuomenė smarkiai paskutiniais mėnesiais paaugo, ligoninėse, kareivių stovyklose pasirodė trūkumas patyrusių slaugių.

Pas mus Massachusetts valstybėje yra dvi stovyklos, Camp Edwards ir Camp Devens. Jos turi moderniškai įrengtas ligonines, bet trūksta slaugių.

Slaugės, kurios gali kvalifikuoti gauna jaunesniojo leitenanto laipsnį. Algos joms mokama $70.00 į mėnesį kartu su uniformoms ir pilnu išlaikymu. Jos turi būti Jungtinių Valstybių pilietės, nuo 21 iki 40 metų amžiaus ir nevedusios.

Slaugės dirba 8 val. kasdieną, laike savaitės jos gauna pusę dienos poilsio ir sekmadieniais dirba tik pusę dienos. Vieną dieną į mėnesį jos visai nedirba ir apart to jos gauna vieną mėnesį atostogų į metus su alga.

Čia yra proga mūsų slaugėms gauti gerą tarnybą. Norinčios užsiregistruoti tokiam darbui privalo kreiptis laišku ar asmeniškai pas Miss Elsie Barrett, 17 Gloucester St., Boston, Mass., kuri veda slaugių registraciją prie Amerikos Raudonojo Kryžiaus.

John J. Roman, Commander
Stephen Darius Post No. 317
The American Legion.

Tikėk ar ne... — Patirta, kad musės nepakenčia mėlynos spalvos. Todėl Danijoj, Prancūzijoj, Anglijoj ir Pietinėje Amerikoje, daug kas nudažo virtuves, ligonines ir kitus kambarius mėlynai, tai musės ištolo bijosi ir nelenda. Sako, kad nereikia nei "screens".

KAS GIRDĖTI LIETUVIŲ KOLONIJOSE

MONTELLO, MASS.

Sekmadienį, kovo 9 dieną, š. m., 7:00 valandą vakare, Šv. Roko parapijos salėje, bus suvaidintas puikus teatras — "Signalas". Veikalą vaidinti atvyksta artistai iš South Bostono. Tai jauni LRKSA kuopos nariai, kurie yra užsibriežę parodyti tai, kas sakoma jau palikta už pečių. Tai yra jie sako, kad dar lietuviškas veikimas yra gyvas ir ypač šiais laikais kada mūsų tėvynė Lietuva prispausta raudono komunizmo komisarų smaugiama ir visokiais būdais varoma į vergiją. Jie sako: pajudinkime žemę, ir parodykime pasauliui, kad komunistiška nedorybė, kaip šv. Jurgį užpuolęs slibinas, bus nukautas. Ar galima tai visą išpasakoti, kas galima pajusti žvelgiant į vaidintojus, kada jie padeda savo giliausius jausmus žiūrovų akių kritikai. Taigi, kas tik gyvas vykime kovo 9 dieną į teatrą, Šv. Roko par. salėje, vakare, kur vienu šūviu nukausime du zuikiu: persiimsime tėvynės kančiomis ir paremsime Intertypos fondą, nes visas pelnas Intertypo fondui.

Kvieslys.

LAWRENCE, MASS.

Šv. Pranciškaus parapijos bažnyčioje, pirmadienio rytą, vasario 24 d., Šv. mišių aukoje mūsų klebonas, kun. P. M. Juras, moterystės ryšiu sujungė Juozą Blaževičių su Cecilija Budrevičiūte. Abu jaunuoliai priklauso prie choro, jaunimo organizacijų ir daug yra pasidarbavę parapijoje. Be to, Juozas Blazevičius yra parapijos kolektoriumi, ašeriumi, o Cecilija Tretininkų prefektė.

Šeštadienį, vasario 22 dieną, moterystės sakramentan įstojo Jonas Lukuševičius su Julijona Grendaite, Jonas Uždavinys su Stanislava Dekavičiūte ir Alekas Stakeliūnas iš Methuen su Baneliūte iš Lewiston, Me.

Keturios vedybos — lietuvių su lietuvaitėmis!

Mūsų kolonijoj lankėsi Pranciškonas, neseniai atvykęs iš pavergtos Lietuvos, tėvas Justinas Vaškys, O. F. M.

Ketvirtadienį, vasario 20 d. pasakė Tretininkų brolijos nariams pamokslą ir svetainėje prakalbą. Pabaigoje šio mėnesio išvyksta su misijomis. Tretininkai nudžiugo sužinoję, kad Amerikoje bus leidžiamas jų mėnesinis laikraštis, "Pranciškonų Pasaulis" ir keleta asmenų iš kalno užsimokėjo po $1., už prenumeratą.

Vasario 23 d., pirmų mišių aukoje, jaunuolių choras prie vargonų pradėjo giedoti. Pratybose dedamos pastangos pasivyti ir net pralenkti didįjį chorą. Abiems chorams vadovauja muzikas P. Sakas.

Šv. Elžbietos ir Šv. Kazimiero draugijų vakarienė įvyks Šv. Pranciškaus parapijos svetainėje, vasario 23 d. Toastmasteriu buvo p. A. Aurila. Kalbas pasakė mūsų klebonas kun. P. M. Juras, p. K. Venčius, dr. J. Pash ir kt. Žmonių susirinko labai skaitlingas būrys ir visi pokyliu pilnai patenkinti.

Aušrelė.

NORWOOD, MASS.

Susiorganizavo Skaučių Ratelis

Šiomis dienomis Šv. Jurgio lietuvių parapijoje susiorganizavo lietuvaičių mergaičių Skaučių ratelis. Apie skaučių veiklą gražiai kalbėjo p-lė Willet iš Norwood. Skaučių vadu yra p-lė Angelė Pazniokaitė.

Vasario 25 d. naujas skaučių ratelis suruošė skautišką pasivaikščiojimą. Skautės, vadovaujant p. Pazniokaitei, buvo nuėjusios į Norwood - Canton airport ir kitur. Turėjo "good time".

Serga Aidukonienė

Šiomis dienomis susirgo p. M. Aidukonienė, Moterų Sąjungos 27 kp. narė. Sąjungietės ir kiti linki p. Aidukonienei greito pasveikimo. Tikimės, kad pirmadienio vakare jau galės dalyvauti susirinkime. *V.*

Lankėsi New Jersey

Pereitą savaitę pp. Karnilų šeima, gyv. Tremont St., buvo išvykus į New Jersey, kur dalyvavo savo giminaitės vestuvėse. Grįžo laimingai pilni gražiausių įspūdžių.

Beano Parapijos Naudai

Vasario 25 d. pp. Navickų namuose, Weld Ave., įvyko "beano party" Šv. Jurgio lietuvių parapijos naudai. Dalyvavo daug žmonių. Parapijai liks gražaus pelno. Vakarėlį surengė ponia H. Butters, miesto selectmono žmona. *D.*

Pagerbė pp. Kurus

Šeštadienio vakare, vasario 22 d., pp. Naujokaičių namuose įvyko šaunus bankietas pp. P. ir A. Kurus, gyv. Willow St., pagerbti, jų 35 metų vedybinio gyvenimo sukakties proga. Dalyvavo nemažai viešnių ir svečių. Buvo net ir iš Waterbury, Conn. — pp. Dubauskai ir p. Laurinaitienė, iš Lynno ir kitų kolonijų. Toastmasteriu buvo p. Vincas Kudirka. Tikiuos, kad apie šį bankietą kas kitas parašys plačiau. Sveikiname pp. Kurus ir linkime ilgiausių metų.

Dalyvavo Seimelyj

Iš Norwoodo Šv. Jurgio lietuvių parapijos dalyvavo Naujos Anglijos Lietuvių Katalikų Seimelyj, vasario 22 d., Brocktone, pp. Dalalienė, J. Aidukonis, J. Versiackas, K. Kašėta, A. F. Kneižys, P. Rakauskas, B. Adomaitienė, M. Aidukonienė.

Vaidinimas Pavyko

Sekmadienį, vas. 23 d., Šv. Jurgio lietuvių par. svetainėje, Sodalietės suvaidino gražią komediją "Tūkstantis Dolerių". Vaidintojos tikrai gerai atliko savo roles. Vaidino šios Sodalietės: pp. Angelė Rukštelytė, Virginija Vasiuliūnaitė, Anielė Smelstorytė, Alena Pazniokaitė, Ona Vitartaitė, Ieva Jurgevičiūtė, Anielė Aidukonytė, Bronė Dalelytė.

Moterų Sąjungos 27 kp. Susirinkimas

Pirmadienį, kovo 3 d., 7:30 val. vakare, Šv. Jurgio lietuvių par. svetainėje įvyks Moterų Sąjungos 27 kuopos susirinkimas. Susirinkimas svarbus, ir todėl visos narės kviečiamos dalyvauti. Atsiveskite ir kitas moteris ir merginas įrašyti į Sąjungą. *Ks.*

Apsivedė

Šeštadienį, vas. 22 d., 10 val. rytą, Šv. Jurgio lietuvių par. bažnyčioje kleb. kun. S. P. Kneižis suteikė Moterystės Sakramentą p. Alenai B. Jezavitaitei su p. Vincu J. Liutku iš Canton. Liūdytojais buvo p. M. Juozavitaitė ir p. Bernardas Liutkus. Vestuvių bankietą iškėlė savo namuose, Austin St., jaunosios tėveliai pp. Jezavitai. Jaunavedžiai, praleidę vestuvių atostogas, apsigyvens 23 Hartford St., Norwoode. Linkime jaunavedžiams, pp. Vincui ir Alenai Liutkam malonaus vedybinio gyvenimo. *CSN.*

WESTFIELD, MASS.

L. G. Fondui Parengimas

Šv. Kazimiero parapijos lietuviai turėjo šokius, Šv. Kazimiero draugijos salėje vasario 15 d. Žmonių prisirinko pusėtinai. Visi, kurie buvo atsilankę, tikri patrijotai lietuviai, darbavosi iš širdies, kad šokiai pasisektų. Tikrai jų darbas nenuėjo veltui, nes atskaičius visas išlaidas, pelno liko $112.48. Tie visi pinigai pasiųsti Lieutvai Gelbėti Fondui.

Komisija visiems dėkoja, kurie atsilankė ir taip gražiai parėmė tą parengimą.

VAKARĖLIS

Mūsų vyčių kuopa vaidino praeitą sekmadienį komediją—"Brangus Pabučiavimas". Artistai buvo sekantieji: V. ir O. Jegelevičiūtės, O. ir S. Grigaliūnaitės, K. Dvareckas, J. Jutkevičius, T. Volskus, A. Jonaitis ir V. Burdulis. Visi atliko savo roles gerai. Žmonių buvo neperdaugiausiai. Senesni sako, kad jaunimas nesiinteresuoja lietuvybe, o kai jaunimas vaidina lietuviškai vakarėlį, tai vietoj, kad atėjus pasigerėti lietuvišku vaidinimu nuėjo kaikurie prie barelio ir "garbino" visą dieną tą skystimėlį, kurs ir nė vienam garbės nedaro. Jie turėtų kada nors susiprasti ir nežudyti savęs nė savo šeimų, nes vietoj to galėtų paremti visa tai, kas gražu gera ir kas neša naudą žmonijai, o ypatingai mūsų tautai. Po vakarėlio kun. V. Puidokas padėkojo artistams ir atsilankiusiems, ir palinkėjo jaunimui daugiau surengti panašių lietuviškų vakarėlių.

MISIJOS

Mūsų klebonas praeitą sekmadienį paskelbė, kad mūsų parap. bažnyčioj prasidės misijos ketvirtą sekmadienį gavėnios, tai yra 23 d. kovo. Misijos tęsis visą savaitę. Misijas ves tėvas Yonkus, domininkonas. Būųt gera, kad ir iš apylinkės miestelių tą savaitę lietuviai atsilankytų ir pasinaudotų tuomte ypatingu būdu teikiamomis Dievo malonėmis. *B.*

WASHINGTON, D. C.

Jurgio Washingtono gimtadienis buvo minimas drauge su Pabaltijo valstybių pirsiminimu. Šį paminėjimą surengė Amerikiečių Pabaltijo Draugija, Admiral Club Washington, D. C. Ta pačia proga buvo paminėta Lietuvos ir Estijos nepriklausomybės šventė, kurios supuola beveik drauge.

Amerikiečių ir Baltijos valstybių tautiniams šokiams griežė Giesking orkestras iš Baltimore. Pertraukų metu programa buvo pajvairinta individualiais ir grupiniais Baltijos tautų šokiais ir muzika. 11 val. vakare buvo užkandžiai, kurių metu programą išpildė p. David Knox ir p. Carl Lampinen smuiku ir akordijonu. Ponios Axel Niskanen's vadovaujama grupė išpildė suomių tautinius šokius tautiškuose kostiumuose. Taip pat programą pajvairino ir ponia Sola Holmen, gerai žinoma norvegė dainininkė.

Parengime dalyvavo ir svečiai Dr. Alfred Bilmanis, Latvijos ministras, p. Anatol Dinbergs, attache latvių pasiuntinybės, Juozas Kajeckas, sekretorius Lietuvos pasiuntinybės ir p. Chas. R. Pusta, buvęs užsienių Estijos ministeris.

Remkite tuos profesionalus ir biznierius, kurie savo skelbimais remia "Darbininką".

CLEARANCE SALE

Išpardavimas Likusių Kailinių

Šį mėnesį I. J. Fox didžiausia moteriškų kailinių firma Amerikoje, skelbia CLEARANCE SALE, kuriame kailinių kainos žymiai sumažintos. I. J. Fox kompanija nori išparduoti likusius šių metų kailinius ir į jų vietą įdėti pavasarinius. Taigi, Naujosios Anglijos ponios ir panelės esate kviečiamos ateiti į mūsų krautuvę ir pasinaudoti Clearance Išpardavimu. Tamstos pamačiusios kailinius tikrai nustebsite jų pigumu.

Kailinius galite įsigyti lengvais išsimokėjimais. Nėra reikalo už juos užmokėti ant sykio — galite mokėti taip, kaip Jūsų kišenius leis.

Atėjusios į krautuvę visuomet reikalaukite, kad Jums patarnautų Bernardas Koraitis, kuris yra kailinių ekspertas. Jis jums nuoširdžiausiai patarnaus ir prirenks kailinius pagal Jūsų figūrą ir skonį. Per jį pirkdamos dar gausite 10% nuolaidos.

Jei turite senus kailinius, mes išmainysime į naujus ir duosime didelę už juos nuolaidą. Prašome pasinaudoti šiuloma proga.

I. J. FOX
America's Largest Furrier
411 WASHINGTON STREET
BOSTON, MASS.

Worcester, Mass.

Šv. Kazimiero Parapija

Nors dabartiniu laiku mūsų tėvynė Lietuva bolševikų nelaisvėje, bet patrijotai Šv. Kazimiero parapijiečiai iškilmingai minėjo 23 Lietuvos nepriklausomybės šventę — vasario 16. Tą dieną Šv. Kazimiero parap. bažnyčioje buvo atnašaujama trejos šv. mišios už Lietuvą, 7 val. vakare, pobažnytinėje salėje įvyko meno vakaras. Šv. Kazimiero parapijos mokiniai bei mokinės, vadovaujant Seselėms Kazimierietėms, vaidino keletą patriotinių vaizdelių. Paskutinis vaizdas buvo labai liūdnas, kuris kiekvieno lietuvio kaip aštras kalavijas pervėrė širdį. Čia jauna lietuvaitė, pasipuošus baltu drabužiu ir trispalviais Lietuvos ženklais, vaizdavo laisvą Lietuvą. Ir štai ateina raudonieji bolševikų budeliai, nuplėšia Lietuvos vėliavas, spiaudo ant Lietuvos veido, papuošia jąją raudonais ženklais ir iškelia raudoną vėliavą. Žiūrėjau ir laukiau, kada ateis Lietuvos kariai ir apgins Lietuvą, sunaikins raudonuosius, bet nepasirodo jos gynėjai, kurie saugojo per 22 metus. Lietuva pasilieka liūdna, nes dar neatėjo atsilyginimo valanda. Žiūrėdamas į viršminėtą vaizdą, vos nesušukau: neliūdėk Lietuva, nes šios parapijos lietuviai visuomet stovi tavo sargyboje. Po to parapijos choras, vadovaujant muz. J. Žemaičiui, puikiai sudainavo keletą patrijotinių dainelių. Kalbėjo šios parapijos patriotingas klebonas, kun. A. Petraitis, kun. J. Padvaiskas, kun. J. Bakanas, adv. A. Mileris, adv. J. Ginkus, adv. Tamulionis, J. Dirsa, mok. K. Pauliukonis, J. Grigaitis, Dr. Karpavičius, Dr. Lenkinis. Vakarui vadovavo kun. A. Petraitis. Po prakalbų buvo renkama aukos. Publikos tiek buvo daug, kad daug žmonių turėjo stovėti, nes buvo salė pilnutėlė, neužteko sėdynių.

Aukojo L. G. F. sekančiai: — Po $5.00 — kun. A. Petraitis, kun. J. Bakanas ir kun. J. Padvaiskas; $4.00 — V. Rimša; po $2.00 — A. Keršis, A. Adamskienė, M. Bruožis, E. Vaitkienė ir P. Kvetinskas.

Po $1.00 — J. Lukoševičius, O. Greičaitienė, K. Bendaravičienė, A. Bakanienė, M. Dabralauskienė, A. Mikėnienė, A. Ališauskas, M. Galeckienė, J. Daučiūnas, G. Savickienė, V. Kunsaitis, M. Anušauskienė, O. Antanavičienė ir J. Bulvičius.

Su smulkiomis aukų surinkta $162.39.

Svarbus Susirinkimas

Šv. Kazimiero parapijos susirinkimas įvyko vasario 21 d., pobažnytinėje salėje. Susirinkimui vadovavo klebonas kun. A. Petraitis. Minėtame susirinkime vienbalsiai nutarta rengti bazaras, balandžio 23, 24, 25 ir 26 dienomis. Kad tinkamai prisiruošus išrinkta ir komitetas: Kun. A. Petraitis — garbės pirmininkas, kun. J. Bakanas — pirm., kun. J. Padvaiskas — iždininkas, A. Milienė, J. Jurgelionytė ir O. Burdulytė — raštininkės. Susirinkime dalyvavo beveik visų draugijų atstovai.

Laike bazaro bus įžangos dovana $10.00 kiekvieną vakarą.

Sekantis susirinkimas įvyks kovo 28 dieną, tuojau po Šv. Stacijų bažnytinėje salėje.

Sekančiame susirinkime bus padidintas komitetas. *D-s.*

Svarbus Susirinkimas

LDS 7 kuopos mėnesinis susirinkimas įvyks kovo 2 dieną, tuojau po mišparų, Šv. Kazimiero salėje. Šiame susirinkime visi nariai privalo dalyvauti. Be to paprasti "Darbininko" skaitytojai gali dalyvauti ir atnaujinti prenumeratas. Patarnavimas veltui. *Komitetas.*

Kovo 2 d., 9:45 val., L. Vyčių 26-tos kuopos nariai eina bendrai "in corpore" prie Šv. Komunijos. Šis paprotys yra senas, visos mūsų organizacijos kuopos, Šv. Kazimiero, mūsų organizacijos patrono, dienoje, priima Šv. Komuniją. Taipgi šįmet sueina 25 metai nuo mūsų kuopos įsisteigimo. Todėl ta proga kviečiame visus buvusius savo kuopos narius ir profesionalus dalyvauti. Po pamaldų įvyks pusryčiai Eden Gardens restorane, Franklin St. Pusryčiai kainuoja 40c. Pusryčių metu kalbės kleb. kun. A. Petraitis, adv. Ant. J. Mileris ir K. Paulikonis.

Kad šventė pavyktų, komisija gyvai darbuojasi.

Teofilė Aukštikalnytė.

William J. Chisholm
GRABORIUS
"Asmeniškas Patarnavimas"
331 Smith St.,
PROVIDENCE, R. I.
Telephone:
Ofiso: Dexter 1952
Namų: Pl. 6286

Albert R. Barker
Pirmiau—Pope Optical Co.
Kada Jums reikalingi akiniai leiskite mums išegzaminuoti akį ir pritaikinti akinius. Mes padaro me dirbtinas akis.
397 MAIN ST. Tel. 6-1944
WORCESTER, MASS.
275 Main St., Webster, Mass.

Užsisakykite Toniko Pas Mus
Pristatom geriausį toniką Piknikams, Vestuvėms, Krikštynoms ir visokiems Parengimams.
Kainos prieinamos.
Myopia Club Beverage Co.
Grafton Ave., Islington, Mass. Tel. Dedham 1304-W
PRANAS GERULSKIS, Namų Tel. Dedham 1304-R

See WOODSTOCK TYPEWRITERS
Woodstock Typewriter Company
Chamber of Commerce Bldg.
80 Federal St., Boston, Mass.
LIBerty 6907-08

VALGOMOJŲ DAIKTŲ KRAUTUVĖS
Pirkti pas biznierius mėsą, vaisius, daržoves ir kitokius daiktus, kurie skelbiasi "Darbininke" apsimoka, nes jie parduoda šviežius produktus ir maloniai patarnauja. Nuėję į bilę kurią krautuvę pasakykite, kad jų skelbimą matėte "Darbininke".

Povilas Bushmanas
48 CRESCENT AVENUE.
Telephone COLumbia 6702
29 SAVIN HILL AVENUE.
DORCHESTER, MASS.

Perkins Market
P. Baltrušiūnas ir p. Klinga, Sav.
783 Broadway, Tel. SOU 3120
SO. BOSTON, MASS

Draugijų Valdybų Adresai

LIETUVOS DUKTERŲ DR-JOS PO GLOBA MOTINOS SVČ.
Pirmininkė — Eva Marksienė, 625 E. 8th St., So. Boston, Mass. Tel. So. Boston 1298
Vice-Pirmininkė — B. Gailiūnienė, 8 Winfield, St., So. Boston, Mass.
Prot. Rašt. — Ona Ivaškienė, 440 E. Sixth St., So. Boston, Mass.
Fin. Rašt. — Marijona Markoniutė, 4115 Washington St., Roslindale, Tel. Parkway 2352-W.
Iždininkė — Ona Staniuliūtė, 105 West 6th St., So. Boston, Mass.
Tvarkdarė — Ona Mizgirdienė, 1512 Columbia Rd., So. Boston.
Kasos Gl.—Marijona Aukštikalnienė, 111 H St., So. Boston, Mass.
Draugija savo susirinkimus laiko kas antrą utarninką mėnesio, 7:30 val. vakare, pobažnytinėj svetainėj.
Visais draugijos reikalais kreipkitės pas protokolų raštininką.

ŠV. JONO EV. BL. PAŠALPINĖS DRAUGIJOS VALDYBA
Pirmininkas, Juozas Švagždys, 601 6th St., So. Boston, Mass.
Vice-Pirm. Albinas P. Neviera, 16 Winfield St., So. Boston, Mass.
Prot. Rašt. Jonas Glineckis, 5 Thomas Pk., So. Boston, Mass.
Fin. Rašt. Aleksandras Ivaška, 440 E. Sixth St., So. Boston, Mass.
Iždininkas Vincas Zaleskas, 613 E. 5th St., So. Boston, Mass.
Maršalka. Jonas Zaikis, 7 Winfield St., So. Boston, Mass.
Draugija laiko susirinkimus kas trečią nedėldienį kiekvieno mėnesio, 2 val. po pietų, Parapijos salėj, 492 E. 7th St., So. Boston, Mass.

VIETINĖS ŽINIOS

ŽINUTĖS

Pelenėje labai daug žmonių lankė Šv. Petro par. bažnyčią. Jiems buvo barstomi pelenai po kiekvienų šv. mišių, 4 val. p. p. ir vakare, prieš pamaldas ir po pamaldų. Vakare, pamaldose sakė pamokslą Tėvas Justinas, O. F. M. Po pamaldų gerb. misijonierius pasakė prakalbą, bažnytinėje salėje, apie pavergtą Lietuvą.

Vas. 25 d., trumpai lankėsi South Bostone, pas gimines ir Šv. Petro par. klebonijoje kun. A. V. Čebatorius iš Waterbury, Conn.

Tą dieną lankėsi Šv. Petro par. klebonijoje Vytautas Ananis, mokytojas ir atletų vadas Marianapolio kolegijos. Ponas Ananis rūpestingai rankioja talentus sportams, ir mano būti pasekmingas iki tiek, kad rudenį, Marianapolio futbolo ratelis galės rungtis su kolegijų rateliais.

Šv. Petro par. bažnyčioje, specialės Gavėnios pamaldos įvyksta: sekmadieniais, 3 v. po p., giedami Graudūs Verksmai; trečiadieniais, 7:30 val. vak., pamokslas, Novėna Šv. Teresėlės ir palaiminimas Švenčiausiu; penktadieniais, 4 val. p. p. ir 7:30 val. vak., Stacijos; nuo pirmos iki ketvirtai kovo įvyks jaunimo metinės rekolekcijos.

Kovo 1 d., atvyksta Tėvas Pranas E. Yonkus, O. P., vesti, Šv. Petro par. bažnyčioje, South Bostono jaunimui rekolekcijas. Kunigai tos bažnyčios ragina visus jaunuolius ir jaunuoles pasinaudoti ypatingomis metinėmis rekolekcijos malonėmis ir privilegijomis.

Kovo 2 d., sekmadienį, jaunimo rekolekcijų Šv. Mišios, komunija ir pamokslas bus 8 val. ryte. Šv. Mišių intencija yra užsakyta L. Vyčių kuopos. Antras rekolekcijų, tą dieną, pamokslas bus pasakytas per Graudų Verksmų pamaldas, 7 val. vakare.

Tą dieną, devintą valandą, šv. Mišios bus laikomos S. L. Šv. Kazimiero draugijos intencijai.

Po vakarinių rekolekcijų ir Graudų Verksmų pamaldų, 7:30 v. v., bus rodomi, bažnytinėje salėje, religiški paveikslai. Įžanga 15c., vaikams 5c.

Rengia Tretininkų Brolija.

Penktadienį, po Stacijų, bažnytinėje salėje, buys laikomas Federacijos skyriaus svarbus mėnesinis susirinkimas. Kviečiami atsilankyti visi draugijų seni ir nauji atstovai ir atstovės.

Tą vakarą, Šv. Vincento Labdaringos draugijos susirinkimo nebus. Visi jos nariai dalyvauja metinėse draugijos rekolekcijose, katedroje, kurias veda vyskupas Cushman.

Ponia Trinkienė, gyv. 183 W. 8th St., So. Bostone, rado gatvėje pinigų. Pametę atsišaukite.

Jaunuoliams Proga

Amerikai pradėjus staiga ginkluotis, pasirodė trūkumas patyrusių mašinistų, mekanikų ir kitų amatininkų. Kad tą trūkumą panaikinti, Federalė valdžia per National Youth Administration pradėjo kursus įvairiuose miestuose jaunuoliams tarp 17 ir 24 metų. Šiuose kursuose jaunuoliai yra mokinami amatų ir laike mokinimo jaunuoliams yra mokama alga, kurios užtenka pragyvenimui.

Jaunuoliams sekmingai baigusiems kursus yra duodami valdžios ir privačiose įstaigose.

Vaikinai nuo 17 iki 24 metų yra priimami iš neturtingų šeimų, kurie dabar nelanko mokyklų ir nedirba.

Norintieji įstoti į kursus privalo kreiptis į National Youth Administration ofisą, Park Square Building, 31 St. James Street, Boston, Mass. Ofisas randasi ant šešto aukšto. Gyvenantiems už Bostono galima kreiptis laišku.

John J. Roman, Commander
Stepono Dariaus Postas Nr. 317
Amerikos Legijonas.

TEA PARTY

Sekmadienį, kovo 9, 1941, 2:00 val. po pietų, 78 Blake St., Mattapan, Mass., ponų P. Bratenų namuose įvyks *Tea Party,* kurios visas pelnas skiriamas Jėzaus Nukryžiuoto Seselių naudai, Elmhurst, Pa.

Kelrodys: Nuo Broadway ar nuo Andrew Stations reikia važiuoti subway ligi Ashmont Station ir iš ten paimti Mattapan Street-car. Atvykus Mattapan paimti High Park busas, ir iš buso išlipti pravažiuojant Blake St., kur ir yra 78 Blake St., ponų Bratėnų rezidencija.

pp. Bratėnai nuoširdžiai kviečia visus atsilankyti. Bilietų galima įsigyti pas ponią Gailiūnienę ir kitur. *Kvieslys.*

Komunistė Išsiplepėjo

Į So. Bostoną buvo atsibaladojus komunistų kalbėtoja, K. Abekienė. Kaip ji pati rašo, buvo apsistojusi pas "drg." Barčius. "Drg. Barčienė pavadino eiti į profesoriaus Kubiliaus žinyčią, arba biblijistų bažnyčią", rašo K. Abekienė.

Toliau ji rašo: "Tai buvo sekmadienio rytas... todėl nemažas skaičius pažangiųjų žmonių (suprask, komunistų) buvo susirinkę".

"Prof. Kubilius taipgi pasisakė už Tarybų Lietuvą", rašo Abekienė.

"Prof. Kubilius savo pamoksluose labai gražiai ir moksliškai išaiškina religijos reikšmę ir dievą kaipo gamtą. Kadangi prof. Kubilius yra didelis mokslininkas, tai jam labai sklandžiai sekasi kalbėti (?)", sako Abekienė.

Iš to aišku, kad Kubiliaus parapijiečiais yra komunistai. Rimtesnieji žmonės protestantai, kaip girdėt, pasitraukė, nes Kubilius savo žinyčioje nebeskelbiąs metodistų tikybos, bet skelbiąs komunistų tikybą, o toji tikyba, tai Stalino "saulė", Stalino barbariškas rėžimas.

Šiandien komunistai Kubilių vadina ir profesorium, ir mokslininku, bet kada tas pats Kubilius buvo prisišliejęs prie socialistų, o vėliau prie tautininkų, tai jis jiems buvo neapkenčiamiausias žmogus.

ĮVAIRŪS SKELBIMAI

PARSIDUODA labai pigiai ir greitu laiku bučernė ir grosernė. Biznis išdirbtas per daugelį metų. Kas norite tikro bargeno, prašome tuojau kreiptis į "Darbininko" administraciją.

ISŠIRENDAVOJA vienas nemažas, apšildytas kambarys, kuris tinka vienam gyventi arba net ir dviem, arba ofisui. Interesantai kreipkitės į "Darbininko" administraciją.

A. M. Dambrauskas
KARPENTERIS, PENTORIUS
Abelnai taisau viską prie Namo Iš Lauko ir Viduje.
Turint bile darbą prie Namo pataisymo, kreipkitės pas mane. Darbas bus padarytas patenkinančiai ir prieinama kaina.
432 — 4th St.,
SO. BOSTON, MASS.

Bronis Kontrim
CONSTABLE
Real Estate & Insurance
JUSTICE OF THE PEACE
598 E. Broadway,
SO. BOSTON, MASS.
Telephone South Boston 1761
Res. 120 Marine Road
Tel. SOUth Boston 2483
COAL-COKE-OIL

Telephone
SO. BOSTON
1058
Bay View Motor Service
STUDEBAKER
Automobilių ir Trokų Agentūra
Taisome visokių išdirbysčių auto mobilius. Taisymo ir demonstravimo vieta:
1 Hamlin St., ir E. 8th St.,
SOUTH BOSTON, MASS.
Joe. Kapočiūnas ir Peter Trečioka Savininkai.

Res. Sou 3729 Sou 4618
Lithuanian Furniture Co.
MOVERS—
Insured and Bonded
Local & Long Distance Moving

326 - 328 West Broadway
So. Boston, Mass.

Lietuvių Darbininkų Diena

Milžiniškas Lietuvių Sąskridis

Įvyks Sekmadienį, Liepos 27, 1941, Brockton Fair Ground, Brockton, Massachusetts

LDS ir "Darbininko" ir visų lietuvių darbininkų šiais metais metinis sąskridis įvyks sekmadienį, liepos 27 dieną, Brockton Fair Grounds Parke, Brockton, Mass. Rengėjai to milžiniško lietuvių darbininkų suvažiavimo ruošią puošnią programą ir įvairių dalykų, kurie ištikrųjų, manoma, kad tikras surprizas kiekvienam atsilankiusiam.

Prašomos kitos organizacijos bei parapijos tą dieną nerengti savų parengimų, bet visi vykime ir dalyvaukime milžiniškame lietuvių darbininkų sąskrydyje, kuris, kaip viršui minėta, įvyks liepos 27-tą.

RENGĖJAI.

Komunistų pleperka toliau tarp kitko rašo: "Šiuom tarpu Bostone susitvėrė Progresyvių Lietuvių Taryba (tikrenybėje, tai Sovietams parsidavusių taryba), kuri jau turi pasiėmus radio stotį. Šiame darbe labai daug dirba prof. Kubilius, Kupstas ir kiti".

Kas gi tas Kupstas, kuris greta su Kubilium taip daug dirba. Tai namų pardavėjas, kuris savo darbais pasirodo komunistu arba jų simpatizatoriu.

So. Bostone apie Kubilių niekas rimtai nekalba. Komunistai irgi juokiasi, bet šiais laikais jis jiems reikalingas, ir jie jį išnaudoja. O gal Kubilius išnaudoja komunistus? Vieną kartą Kubilius gyrėsi, kad komunistai esą jo geriausi rėmėjai — parapijiečiai. Dabar tai patvirtina ir komunistų pleperka Abekienė.

Šias citatas padaviau tikslu, kad parodyti visiems kas ir su kuo eina ir kur eina. Patriotingam lietuviui ir ištikimam šios šalies piliečiui su komunistais susidėti būtų neišmintinga ir žalinga. *Plaktukas.*

BENO KONCERTAS

Kasmet, kad sukelti Beno išlaikymui pinigų, Amerikos Legijono Stepono Dariaus Posto Benas rengia koncertą. Šiais metais koncertas įvyks kovo 9 d., Municipal svetainėje, South Bostone, antrą valandą po pietų. Bilietai kainuoja 50 centų asmeniui.

Kadangi Benas yra vienintėlis lietuvių organizacijos benas visoje Massachusetts valstybėje ir tarnauja visiems lietuviams, tad tikimasi, kad šiais metais, kaip ir kitais metais, mūsų visuomenė jų koncertą nuoširdžiai parems. *Reporteris*

PADĖKA

Lietuvių R. K. Saldžiausios Širdies V. J. Draugija nuoširdžiai dėkoja ponioms: Nanartavičienei, Kozmičienei, Plevokienei, Juškienei, Čiurlionienei, Čeplikienei, Budreckienei, Balčiūnienei, Aukštikalnienei, Krasauskienei, K. Nanartavičienei, Švedienei, Januškevičienei, Virbitskienei ir Kaunelienei už surengimą ir labai gražaus ir linksmo vakaro "Lietuviškas Vestuves". Ačiū ir aukotojams: pp. Žuromskiui, J. Gailevičiui, Grigaliūnui, S. Gailevičiui; ponioms Vaišnorienei, Navickienei, Gudukienei, Barauskienei, Danielienei, Grabijolienei, Rudauskienei, Slatkevičienei, Martinkienei, Cherai, Marcinkienei, Baltrušiūnienei, Komičienei, Macienei, Jakimavičienei, Mezauskienė ir Plevokienė. Visi prisidėjo skaniais valgiais ir gėrimais. Taipgi ačiū darbininkams: Slatkevičienei, Rudauskienei, Jakimavičienei, Klepočniui, Grigaliūnui, Žuramskiui, Navickui, Lesčinskui ir Vaišnorui. Pagaliau ačiū visiems atsilankiusiems ir visiems kitiems, kurie kitais būdais padarė šitą vakarą labai sekmingą.

J. Vaišnoras,
Draugijos raštininkas.

Legijonierių Vakarienė

Jurgio Washingtono gimtadienyje, vasario 22 d., Bay View Bungalow, South Bostone, Amerikos Legijono Stepono Dariaus Posto Nr. 317 įvyko penkių metų sukaktuvių bankietas, kuriame dalyvavo virš du šimtai žmonių.

Vakarienė buvo surengta pastangomis komisijos, kurios pirmininku buvo James Smiglas, Posto Amerikanizacijos viršininkas ir ponios Marijos Vinčienės, Posto Moterų Auxiliary pirmininkės. Gardžią vakarienę paruošė Moterų Auxiliary narės.

Vakaro vedėju buvo Posto Komandierius, Jonas J. Romanas. Kalbėtojų tarpe buvo buvę Posto komandieriai Vincas Rimkus, Dr. Juozas Landžius—Seymour ir Stanley Stankus. Dar kalbėjo atstovai iš kitų veteranų organizacijų ir mūsų Lietuvos Garbės Konsulas, advokatas Antanas O. Shallna. Ypatingai gražią kalbą pasakė mūsų dantistas Daktaras Kapočius. Laike vakarienės ir šokiams po vakarienės griežė muzikantai iš Posto Beno.

Jaukioje ir malonioje atmosferoje laikas greitai prabėgo ir legijonieriai gali pasidžiaugti, kad jie gražiai praleido savo penkių metų gyvavimo sukaktuves. *Reporteris.*

Cambridge, Mass.

Sausio 23 d., parapijos svetainėje, įvyko Cambridge parapijos metinis balius. Publikos atsilankė labai daug, o balius tai tikrai buvo puikus ir šaunus.

Po puikios kalakutų vakarienės, sekė graži programa. Mokyklos mergaitės sudainavo keletą gražių dainelių, o juokingą monologą, — "back seat driver", išpildė mokiniai: Zablatckas ir Monkus, juokdariais buvo Šidlauskas ir Šakalys. Lilian Mikalauskiūtė pašoko 'tap dance', pritariant juokdariams.

Parapijos radio grupė, vadovaujant p. M. Karbauskui, irgi gražiai pasirodė. Neatsiliko ir svečiai, mat ir jie išpildė dalį prigramos, nes visą svečių grupė, kurių buvo netoli trijų šimtų turėjo sykiu sudainuoti keletą dainelių.

Svečias iš Lietuvos kun. Justinas Vaškys, pranciškonas, pasakė gražią kalbą, apie pavergtą Lietuvą ir mūsų brolių kančias.

Programos vedėju buvo parapijos vikaras kun. A. Baltrušiūnas.

Svečių tarpe matėsi ir šie įžymūs svečiai: kun. Abračinskas, Tėvas Alfonsas, kun. J. Vaškys ir Lietuvos, ponai Baltrušiūnai, parapijos vikaro tėveliai, adv. Grigalius su žmona, ir Dr. J. Repšys su žmona.

Baliaus šeimininku buvo p. Zaveckas, o šeimininkėmis buvo šios: p. p. Ajauskienė, Zaveckienė, Bačinskienė, Radaitienė, Povilaitienė, Tamuliūnienė, Monkienė; joms pagelbėjo šios panelės: Žekevičiūtė, Zaveckaitė, Navašinskaitė, Baigiūtė, Monkiūtė ir daugelis kitų, kurių neteko ir vardų sužinoti.

Mokyklos vaikučiai buvo prisiruošę daugiau programos išpildyti, bet esant mažai laiko negalėjo suspėti. Vaikučiai, kurie buvo prisirengę prie programos, be abejo išpildys kada ateityje. Garbė tenka Nukryžiuoto Jėzaus Seselėms, kurios tiek daug darbo padeda, prirengdamos vaikučius išpildyti gražias programas. Parapijos kleb. kun. P. J. Juškaičiui buvo džiugu matyti, kad parapijiečiai savo skaitlingu atsilankymu parėmė parapijos reikalus.

MIRĖ

Vasario 20 d., negailestinga mirtis nuskynė jauną gėlę, būtent, panelę Pranciška Kalakauskaitę, sulaukusią tik 22 metų. Vasario 24 d., iš Nekalto Prasidėjimo par. bažnyčios, iškilmingai palaidota Šv. Mykolo kapuose. Velionė paliko nuliūdime tėvelius, du brolius — Edvardą ir Albertą, ir vieną seserį Emiliją. Palikusiai nuliūdime velionės šeimai, reiškiame gilią užuojautą. *A. D.*

Remkite tuos profesionalus ir biznierius, kurie savo skelbimais remia "Darbininką".

ĮVAIRŪS SKELBIMAI

Lietuvis Plumeris
Steamfitter, Gas Fitter,
Stove & Furnace Repairs
Oil Burners
C. J. KUCINSKAS (Kay)
322 Dorchester St.
Sou. 0346

Peter P. Plevack
(PLEVOKAS)
Septyniais būdais stogų dengėjas
Sodewall Stut Metal Work
Namus Modernizuoja. Mokestis su 3—6—9—12 mėnesių išsimokėjimu
TURI 25 METŲ PATYRIMĄ
Taiso ir stato kaminus
Ieras Darbas Kainos Žemos
317 E St., So. Boston
Tel. SOU 2732
Apskaitliavimai ir patarimai dykai

South Boston Garage
BROLIAI STRAKAUSKAI, Sav
Automobilistai! Jei jūs norite kad jūsų karas ilgai laikytų ir greitai bėgtų, pirkit aliejų ir gasoliną pas mus.
Nuvalom purvinus karus ir išgrysuojame
Tel. SOU 9530
541 Broadway So. Boston, Mass

Juozas M. Dilis
Laikrodininkas
Parduodu įvairiausios rūšies auksinius ir sidabrinius daiktus
Taipgi ir pataisau
166 WEST BROADWAY
So. Boston, Mass

GRABORIAI

S. Barasevičius Ir Sūnus
SENIAUSIAS ŠIOS VALSTYBĖS LIETUVIŲ GRABORIUS IR BALSAMUOTOJAS
Turi Notaro Teises
254 W. Broadway,
SO. BOSTON, MASS.
Tel. SOU Boston 2590
Gyven. vieta: 838 Dorchester Ave
Tel. COLumbia 2537

CASPER
FUNERAL HOME
187 Dorchester Street
South Boston, Mass.
Joseph W. Casper
(KASPERAS)
Laidotuvių Direktorius Ir Balsamutojas
NOTARY PUBLIC
Patarnavimas Dieną ir Naktį
Koplyčia Šermenims Dykai
Tel. SOU Boston 1437
SOU Boston 3960

ZALETSKAS
Funeral Home
564 E. Broadway
So. Boston, Mass.
D. A. Zaletskas F. E. Zaletskas
Graboriai Ir Balsamuotojai
Patarnavimas dieną ir naktį
Koplyčia šermenims dykai
NOTARY PUBLIC
Tel. SOU Boston 0815
Tel. SOU Boston 2609

NEW ENGLAND MEMBER FOREIGN LANGUAGE NEWSPAPERS ASSOCIATION
OUR POLICY
"The purpose of the Association shall be to help preserve the ideals and traditions of our country, the United States of America, to revere its laws and inspire others to respect and obey them, and in all ways to aid in making this country greater and better"

YVONNE'S
HOUSE OF BEAUTY
YVONNE NIAURA,
Lietuvaitė plaukų grožio kultūros žinovė-ekspertė
9 EASTERN AVE. DEDHAM, MASS.
Tel. Ded 1636

DAKTARAI

Lietuvis Dantistas
A. L. Kapočius
517 E. Broadway,
So. Boston, Mass.
TEL. SOU Boston 2660
Ofiso valandos nuo 9 iki 12, nu 1:30 iki 6 ir nuo 6:30 iki 9 v. v
Seredomis nuo 9 iki 12 val. dieną
Subatomis nuo 9 iki 6 val. vakare
Nedėliomis nuo 9 iki 12 val. dieną
(pagal sutartį)

Tel. TROwbridge 6330.
John Repshis, M. D.
(REPŠYS)
Lietuvis Gydytojas
278 HARVARD STREET,
Kampas Inman arti Central Sq.
Cambridge, Mass.
Ofiso Valandos. 2 — 4 ir 6 — 8.

Tel. Kirkland 7119
Pauline Luzackas, MD.,
(Lietuvė gydytoja)
400 Broadway,
Cambridge, Mass.
Valandos: Nuo 2 iki 4
" Nuo 6 iki 8.
Sekmadieniais pagal sutartį.

Tel. SOU 2805
Dr. J. L. Pasakarnis
OPTOMETRISTAS
447 Broadway
So. Boston, Mass.
OFISO VALANDOS:—
Nuo 9 ryto iki 7 val. vakare
Seredomis:—
Nuo 9 ryto iki 12 val. diena.

Dr. J. C. Landžius
(Seymour)
Specialybė—akių, Vidurių ligų, ausų, nosies ir gerklės.
X-Ray ir Peršvietimo aparatai.
Val. 2-4-7-9. Tel. Sou 2712
534 Broadway,
So. Boston, Mass.

Rytinių Valstybių Žinios

PATERSON, N. J.

Vargonų Pašventinimas

Nepriklausomybės atvadavimo šventės proga visur, kur tik girdėtis spaudoje, skambėjo dainos, prakalbos etc., o mūsų gražioje bažnyčioje ypatingai buvo švenčiama ta graži šventė su malda. Kaip teko ankščiau girdėt, kad turėjo įvykti naujųjų moderniškų dviejų manualų vargonų šventinimas pora savaičių ankščiau, bet dėl nenumatytų priežasčių vis buvo perkeliama. Prisirinko pilnutėlė bažnyčia. Buvo daug svečių iš visur, Brooklyno, Elizabeth, Brockton, Mass., iš Cliftono, Cliffside, Maywood, Jersey City ir iš kitų kolonijų. Tarp dvasiškių matėsi kun. Šeštokas, kun. Simonaitis, kun. svečias iš Brazilijos, Sao Paulo kolonijos kapelionas P. Ragažinskas, kunigas Stašaitis, kun. Hess, kun. Harkins, O. F. M., kun. Žvirblys, kun. Aleksiūnas ir vietinis klebonas kun. Kinta. Iš vargonininkų atvyko į talką P. Dulkė, Justus ir P. Sakadolskis. Iškilmingai buvo susitiktas prie bažnyčios Jo Ekscelencija vyskupas McLaughlin su procesija mūsų mylimo klebono kun. Kintos. Įėjus į bažnyčią, choras, vedamas muziko Br. Voverio, majestotiškai sugiedojo Ecce Sacerdos Fr. Witt. Atlikęs pašventinimo visus formalumus, iškilmingai sugrojo muzikas Voveris Introdukciją Choral — Boelmanno, kuri buvo išpildyta dideliu tekniškumu ir Toccata D-Moll — Regerio. Toliau sekė mišraus choro giedojimas "Marija Marija". Ši graži malda buvo atlikta su ypatingu švelnumu ir gražiais niuansais. Iš toliaus pakviesti svečiai, choras Angelų Karalienės parap., vedamas varg. Pr. Dulkės, ypatingai gražiai sugiedojo Jesu Corona Virginum ir Maldą kun. Čižausko. Solo Panis Angelicus buvo atlikta labai švelniai Prano Andreičiko, pritariant p. Dulkės, vadovaujamam chorui.

Toliau sekė solo p-lės Veros Pranskietės iš Elizabeth, kuri gražiai sugiedojo Prieš Tavo Altorių — Žilevičiaus ir Salve Regina — Henshow Dana. Pamokslas įspūdingas buvo pasakytas svečio kun. Simonaičio iš Elizabetho. Gražiai buvo išpildyta Patersono merginų ir vyrų choro šie dalykai: Ultima in Mortis— Hora, Ecce Panis ir Monstra Te. Duetas buvo išpildytas Alfonso Žvirblio ir P. Pranskietės. Dar niekur negirdėta "Sveika Žvaigždė Ankstyboji" — Bertulio, buvo gražiai sugiedota mišraus choro. Sujungus abu choru galingai skambėjo Veni Jesu — Cherubini, vedamas varg. Br. Voveries. Pasibaigus koncertui, Jo Ekscelencija pabrėžė Patersono lietuviams apie gražų religinį koncertą, kuris suteikė visiems klausytojams didį malonumą paklausyt tokio gražaus turiningo koncerto. Garbė yra patersoniečiams turėti tokį energingą kleboną kun. Kintą, kuris taip sumaniai veda parapijos reikalus, nes parapija dabar gražiai gyvuoja. Be to nauji vargonai iš karto buvo išmokėti. Turėdami labai gerą gabų vargoninniką, Br. Voverį, kuris neseniai iš Lietuvos grįžęs kultūringai veda patersoniečių chorus. Suteikus Vyskupui palaiminimą, iškilmingas procesija išlydėjo grausmingas Dominabitur Amari, Patersono ir Brooklyno chorai, vadovaujant Br. Voveriui. Vėliau salėje buvo chorų ir krikšto vargonų tėvų vaišės. *Bemolis.*

NEW BRITAIN, CONN.

Vasario 23 d., sekmadienį, įvyko Federacijos 18 skyriaus susirinkimas, kuriame buvo perrinkta skyriaus valdyba. Išrinkta: pirmininku — A. Mičiūnas, vice - pirm. — V. Vaznis, raštininke — J. Janušonytė, iždininku — K. Steponaitis, dvasios vadu — kun. M. Pankus ir veikimo patarėju advokatas A. Politis. Po rinkimo buvo išduotas raportas iš 16-tos dienos vasario, Lietuvos nepriklausomybės minėjimo. Minėjimo metu surinkta $90.90.

Klebonas kun. M. Pankus, paaiškino, kad bus iškilmingai švenčiama Šv. Kazimiero šventė, kuri pripuola kovo 4 d., sekantį antradienį. Tos dienos aukos bus paskirtos L. G. Fondan. Skyriaus susirinkimai bus šaukiami kiekvieną kartą, esant svarbiam reikalui.

Pereitą sekmadienį klebonas pranešė bažnyčioje per visas šv. mišias, kad mūsų parap. bažnyčioje įvyks misijos, prasidės ketvirtą sekmadienį gavėnios, kovo 23 d., ir tęsis iki Verbų sekmadienio, balandžio 6 d. Pirmą savaitę bus lietuvių kalboj, antrą savaitę anglų kalboje. Misijas ves Tėvas J. Jeskelevičius, pasijonistas. Bus proga visiems pasinaudoti dvasinėmis malonėmis.

Pereitą sekmadienį, New Haveno lietuviai pagerbė savo dvasios vadą, kleboną kun. E. Gradeckį. Kadangi kunigas E. Gradeckis yra iš mūsų tarpo, tai ir New Britainiečių gražus būrelis dalyvavo šiame pagerbime. Malonu buvo matyt, kad New Haveniečiai moka įvertinti savo jauno klebono sunkią darbuotę. Kunigas E. Gradeckis tikrai sunkiai dirba ir rūpinasi parapijos reikalais, nes pagerbimo dienoje skirtą jam piniginę dovaną atidavė parapijos reikalams. Stiprios sveikatos ir Dievo palaimos linkime kun. E. Gradeckiui.

Gavėnios pamaldos Šv. Andriejaus parapijos bažnyčioje, įvyksta trečiadieniais ir penktadieniais, 7:30 val. vakare. Tad lankykimės uoliai į šias pamaldas, maldaudami Dievo palaimos sau, savo šeimai ir mūsų tėvynei Lietuvai. *T.M.*

NEW HAVEN, CONN.

Kalbėjo Adv. Stasys Gabaliauskas

Katalikų Federacijos vietinis skyrius surengė Lietuvos nepriklausomybės paminėjimą, vasario 15 d. Šv. Kazimiero parapijos choras, kuriam vadovauja gabi vargonininkė p-nia A. Kripienė, pradėjo programą Lietuvos himnu. Sudainavus kelias patrijotiškas daineles programą baigė "God Bless America" daina.

Klebonas kun. E. Gradeckas pasakė įžanginę kalbą, paaiškindamas vakaro tikslą ir pakvietė kalbėti svečią adv. Stasį Gabaliauską, kuris savo aiškia ir gražia iškalba užinteresavo visus klausytojus, atpasakodamas, kas įvyko rusams užgrobus mūsų tėvynę Lietuvą, ir kiek turėjo visi nukentėti, matant, kaip viskas buvo niekinama, kas tik buvo ir yra brangu kiekvienam lietuviui, mylinčiam savo tėvynę.

Gaila, kad apie šį paminėjimą mažai buvo skelbta, ir iš tos priežasties mažai publikos susirinko. Patartina ateityje prisilaikyti praeitų metų parengimo būdo, nes būna geresnės pasekmės.

Padaryta rinkliava. Aukavo sekantys: Juozas Lukša — $5., kun. E. Gradeckas — $2., ir A. Kudarauskienė — $2.00. Po $1.00 aukavo: J. Matulaitis, M. Jokubaitė, J. Trečiokas, S. Trečiokienė, K. Valickienė, S. Valickas, P. Čičirka, A. Petrulienė, O. Rumskienė, J. Stadolnikas, A. Kazlauskas, K. Ramanauskas, V. Norkūnas, O. Norkūniūtė, J. Šilkienė, S. Cvirka, J. Adušiūnienė, J. Tamulevičius, M. Bakšienė, A. Rimavičienė, P. Mačiulaitienė, O. Balčienė, M. Taragauskienė ir M. Augustinavičienė. Smulkių surinkta — $1.25. Viso aukų surinkta — $36.75. Pinigai bus pasiųsti Lietuvos Gelbėjimo Fondan. Už aukas rengimo komisija taria nuoširdų ačiū visiems, kurie prisidėjo prie šio naudingo darbo.

Sąjungiečių Patrijotiškas Susirinkimas

Lietuvos Nepriklausomybės Dienoj įvyko Moterų Sąjungos 33 kuopos mėnesinis susirinkimas. Pradedant susirinkimą atkalbėta malda už žuvusius Lietuvos sūnus dėl Tėvynės laisvės ir dėl išprašymo laisvės ir pasiliuosavimo iš priešų vergovės. Prisiminus apie Lietuvos Gelbėjimo Fondą, vienbalsiai nutarta paaukoti $5.00 iš iždo. Sąjungiečių toks patrijotiškas ūpas turėtų būti pavyzdžiu ir kitoms draugijoms bei kuopoms.

Plačiai svarstyta apie naujų narių vajų, ir paskatinta visoms stoti į darbą.

Rengimo komisija praneša, kad kortavimo vakaras įvyks kovo 8 d., šeštadienio vakare, sąjungietės Onos Čepokienės namuose, 133 James St. Kiekvienam stalui bus teikiamos dovanos. Rengėjos pavaišins visus gardžiais užkandžiais ir gėrimais. Įžanga tiktai 25 centai.

Sąjungietės nuoširdžiai kviečia visus atsilankyti ir smagiai laiką praleisti. *M.*

BRIDGEPORT, CONN.

Pereitą savaitę buvo net kelios vestuvės, tai p. Romiūtės, p. Mastauskiūtės, ir p. Olkevičiūtės. Visos panelės ir jų tėveliai yra geri parapijiečiai. Linkėtina jų dukrelėms geriausios laimės sulaukti vedusiųjų luome.

Šią savaitę palaidotas labai daug pasidarbavęs mūsų parapijai, a. a. Jonas Petruškevičius, kuris sulaukė jau gana senyvų metų, ir išauklėjo gražią šeimą. Laidotuvės buvo labai iškilmingos. A. A. Petruškevičius palaidotas su gražiausiom bažnytinėm apeigom. Velionis buvo lietuvių spaudos rėmėjas ir jos palaikytojas, jis skaitė net kelis katalikiškus laikraščius. Tegul būna jam šioje šalyje, kurioje jis ilgus laikus išgyveno, lengva ilsėtis žemelė.

Į mūsų koloniją atvyko p. V. Boleika, kuris ilgą laiką gyveno Newarke ir priklausė prie choro, taipgi gyveno Brooklyne, kur irgi buvo choristas. Jis dainavo ir giedojo chore prie profesoriaus P. Yon, New Yorke. p. V. Boleika jau prisirašė prie parapijos choro, ir praeitą savaitę giedojo solo bažnyčioje, žmonėms labai patiko. p. V. Boleika darbą gavo prie kontraktorių, ir jau dirba. Linkėtina geriausio apsigyvenimo mūsų kolonijoje. Vaikinų jau daug privažiavo iš kitų kolonijų. Darbus greitai visi gavo, geriausi atvykę vaikinai tuojau prisirašė prie choro ir kartu darbuojasi su vietiniu jaunimu. Choras dabar stiprus vyrų balsais, ir tuojau bus rengiamas religinis koncertas.

Vaikučių vakaras, kuris buvo garsintas, kad įvyks vasario 23 d., neįvyko dėl vargonininko ligos, kuri negalėjo suskupti pasirengti, viskas įvyks tuojau po Velykų.

Choras pradės rengtis prie Motinų dienos, kurioje šį metą bus vaidinama graži drama: — "Motinos Širdis". Tai gal gražiausias pamokinimas, ką reiškia gera ir teisinga moteris ir šeimos motina. Matysit moterį prigavikę, ir tikrą moterį — šeimos MOTINĄ. Nepamirškite vaidinimo "Motinos Širdis". *O.*

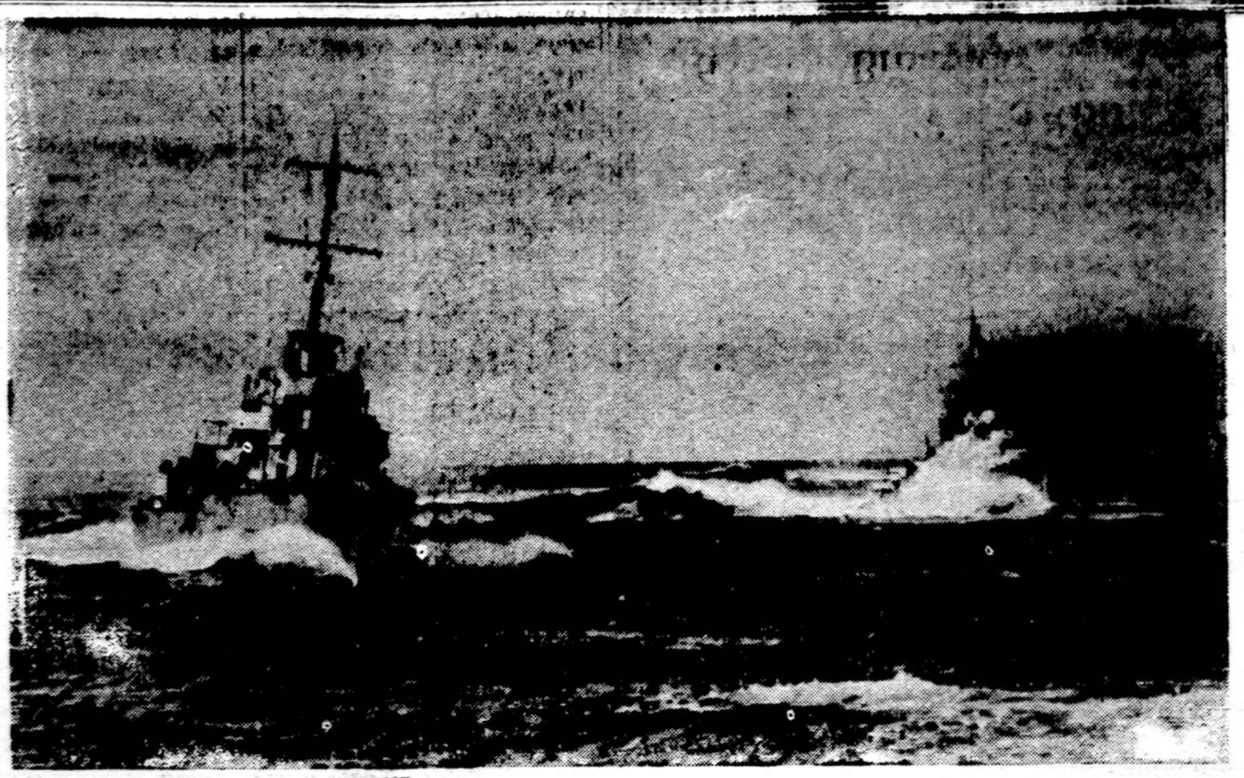

Britų destrojeriai pilnu smarkumu kerta Vidužemio jūrų sketerą ir skubiai, sulig pranešimų, veža Graikams karišką pagelbą. Graikai, kaip žinome, kariauja prieš italus ir juos apkūlė.

BROOKLYN, N. Y.

Kovo 19 d., parapijos svetainėje, įvyko Moterų Sąjungos 29 kuopos susirinkimas. Susirinkimas buvo gana skaitlingas. Išklausius valdybos ir narių pranešimus iš kuopos veikimo, komisija blynų rengimo baliaus pranešė, kad balius buvo nepergeriausias dėl blogo oro. Kuopai paliko apie $15.00 pelno. Iš Federacijos Centro gauta laiškas ir knygutės parinkti aukų L. G. Fondui. Išduota raportai iš Moterų Sąjungos New Jersey ir New York apskričio suvažiavimo. Apskritys nutarė rengti vakarą ir prakalbas. Po susirinkimo buvo arbatėlė.

Kovo 9 d., Apreiškimo parap. salėje, įvyks vakaras — vaidinimas. Bus vaidinama 5 veiksmų drama — "Rytų Pilis". Vaidins Šv. Jurgio parap. dramos grupė. Rengia Moterų Sąjungos New York apskritys. Kalbės svečias iš New Haven, p-lė Jokubaitė. Visi kviečiami dalyvauti.

M. J. Colney, N.D.
Lietuvis Gydytojas
Sekmingai vartojam saulės spindulius, Diathermy ir kitus moderniškus išradimus nuo aukšto ir žemo kraujo spaudimo, vidurių ir širdies ligų, reumatizmo, tonsilų ir odos ligų.
148 Grand St.,
Tel. 3-4747 Waterbury, Conn.

NEWARK, N. J.

Nepriklausomos Lietuvos 23 metų sukakties minėjimas gerai pavyko. Programą atidarė komiteto pirmininkas, Vincas Ambrabevičius, ir paprašė vietos parapijos Šv. Cecilijos chorą, kuris Lietuvos ir Amerikos himnais padarė pradžią, o vėliau sudainavo dar keletą tautiškų dainelių.

Kalbas pasakė vietos klebonas kun. Ignas Kelmelis, kun. Pauliokas, pp. Domas Klinga, Kl. Jurgelionis, A. S. Trečiokas ir A. Ponelis.

Publikos skaitlingai prisirinko. Buvo renkamos aukos pabėgėliams iš Lietuvos sušelpti. Aukojo: SLA 245 kp. — $10., A. Žiugžda $2., Pranas Vileikis $2.; kun. Ig. Kelmelis, V. Ambrazevičius, P. Strupienė, A. Daukšys, A. Kaminskas, J. Liudvinaitis, K. Jasaitis, T. Grinevičius, V. Boreika, J. Čepreskis, A. Bilevičius, J. Valickas, P. Pukis, A. Biržinskas, B. Staniulis, X. Strumskis, S. Gudas, V. Pudžiūnas, V. Valickas, Anielė Laukžemienė ir A. S. Trečiokas — visi po $1. Viso $35. Smulkių aukų $14.57. Už ženklelius $10.-20. Sykiu gauta $59.77. Visas išlaidas padengus, $50.00 pasiųsta per atstovybę Washington, D. C. dėl Berlyne Lietuvių Komiteto, kuriam vadovauja Lietuvos Ministras Škirpa, pabėgėliams iš Lietuvos sušelpti.

Komitetas nuoširdžiai dėkoja visiems aukavusiems ir abelnai visiems dalyviams, Šv. Cecilijos chorui ir jo vedėjui muz. J. Burkei, Šv. Jurgio D-jai už duotą nemokamai salę, P. Sreibakauskui, kuris pridabojo tvarką kaipo policistas ir savo darbą aukavo neimdamas atlyginimo vertės $5., Jonui Valaičiui ir N. J. L. Radio, kurie paskelbė po keletą sykių ir už tai nieko neėmė, kalbėtojams. Komitetas visiems nuoširdžiai dėkoja visų tų vardu ,kuriems šios aukos yra skiriamos. Komitetas labai įvertina visą lietuvišką spaudą, kuri ragina visus lietuvius dirbti visų bendrais reikalais. N. ir A. L. V. Komitetas:
Vincas Ambrazevičius, pirm.,
Valintas Valickas, iždin.
A. S. Trečiokas, sekr.

Pietų Amerikoje Kelionės Įspūdžiai

Parašė Kun. J. Paškauskas. Knygutė labai įdomi ir verta kiekvienam įsigyti. Kaina tik 25c. Užsakymus siųskite: "Darbininkas", 366 W. Broadway, So. Boston, Mass.

BROCKERT'S
XXX Ale ir Stock Ale
IŠ KRANO IR BUTELIUOSE
Atėję į tavernus ar restoranus visuomet reikalaukite BROCKERTS populiaraus ir visų mėgiamą XXX Ale arba Stock Ale. Tai alus, kurį visi mėgsta ir jo nori.
Jei turite kokias pramogas, kaip tai: — vestuves, krikštynas ar partes, visuomet užsisakykite BROCKERTS XXX Ale, kuriuo svečiai ir viešnios bus labai patenkinti.
Brockert's ALE
60 Ellsworth St. Worcester, Mass.
Telefonas Worcester, 5-4335
BOSTON BRANCH 1410 Columbia Rd., South Boston
PHONE So. Boston 2271

Įsigyk Naują, Moderniška Portable Royal Rašomąją Mašinėlę—Typwriterį
Pirkimo išlygos geros — įmokėsite $3.00, o likusį balansą galėsite išsimokėti, mokėdami $1.00 į savaitę.
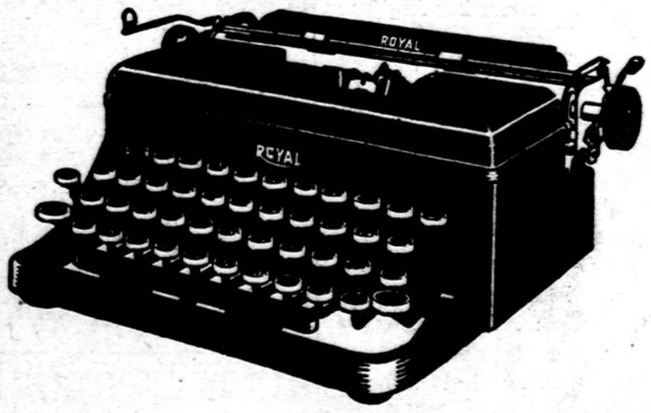

Rašomoji mašinėlė yra labai naudinga turėti kiekvienam, kaip suaugusiems, taip ir jaunimui. Kas moka rašyti mašinėle, tam yra daug lengviau gauti darbą raštinėje ar kur kitur.
Kas pirks rašomąją mašinėlę "Darbininko" administracijoje, tam bus telkiama uždyką rašomosios mašinėlės lekcijos. Pasinaudokite šiuo proga — įsigykite typwriterį šiandien. Mes galime parduoti mašinėlę ir į tolimus miestus tokiomis sąlygomis — duodami išsimokėjimui.
DARBININKAS
366 W. Broadway, So. Boston, Mass.