BOSTON PUBLIC LIBRARY
CHIEF OF BOOK SELECTION DT
REFERENCE DIVISION
COPLEY SQ BOSTON MASS

1915 LIEJINIAI METAI 1941

DARBININKAS

AMERIKOS LIETUVIŲ R. K. ŠVENTO JUOZAPO DARBININKŲ SĄJUNGOS ORGANAS

Katalikas, kurs neremia katalikiškos spaudos, neturi teisės vadintis geru Bažnyčios vaiku.
Vyskupas Ketteleris

DARBININKAS
Lithuanian Semi-Weekly Newspaper
Published every
TUESDAY and FRIDAY
366 W. Broadway,
So. Boston, Mass.

VOL. XXVI — No. 28. TEL SOUth Boston 2680 ANTRADIENIS (Tuesday) BALANDIS (April) 8 D., 1941 M. TEL. SOUth Boston 2680 FIVE CENTS

DABARTIES BILDESIUOS

Kristaus Prisikėlimo Švenčių Proga
SVEIKINAME
LDS narius, "Darbininko" bendradarbius, skaitytojus ir rėmėjus ir linkime malonių Prisikėlimo švenčių!

DĖMESIUI

Didžiajame Penktadienį, balandžio 11 d. "Darbininkas" neišeis. Šis numeris yra paskutinis šią savaitę.

Iš Anglijos pranešama, kad ten šiemet Velykos bus skurdžios. Be kiaušinių turės apseiti ne vien suaugusieji, o ir vaikai. Nedaug geriau tebus ir daugelyje kitų Europos kraštų.

Nesenai žymiausysis Italijos fašistų laikraštininkas Gayda rašė, kad per šį karą Indija gausianti laisvę ir nepriklausomybę. Bet jis nerašė, kad kartu gaus laisvę ir nepriklausomybę ir Abisinija.

Kai Jugoslavijoj kilo revoliucija dėl pasirašymo sutarties su Berlynu, tai Churchill džiaugsmingai pareiškė, kad Jugoslavija pajutus turinti sielą. Bet jei Indijoj, ar Egipte atsitiktų tas, kas atsitiko Jugoslavijoj, tai Churchill tada pasakytų, kad Indija ir Egiptas pajuto turį ne sielą, o kitą sutvėrimą.

Dabar Anglijai būtų be galo svarbu turėti Airijos uostus. Tas Anglijai labai palengvintų kovą su Vokietijos submarinais. Bet Anglija neturi airių pasitikėjimo ir tų uostų Anglija geruoju negauna. Grobti tuos uostus jėga Anglija nedrįsta, nes tada Amerikos airiai sukeltų tokį alasą, kad Amerikos talka Anglijai būtų suparaližuota.

Amerikos geležinkelių kompanijų pajamos gerėja. Per vasario mėnesį iš viso pajamų turėjo 360 milijonų dolerių. Per kovo mėnesį pajamos taip paaugo, kad tikisi turėti apie 400 milijonų dolerių. Tai geriausios geležinkelių kompanijos pajamos nuc 1930 metų.

Federal Bureau of Investigation skelbia, kad praėjusiais 1940 metais stambesnių kriminališkų nusikaltimų buvo 1,517,-026. Didžiuma iš suareštuotų nusikaltėlių buvo 19 metų amžiaus. Juos sekė vaikinai 21 ir 22 metų amžiaus. Tai va kur link žengia Amerikos jaunimas. Žinoma, čia kaltos ir aplinkybės — darbų stoka. Bet tuomi visko neišteisinsi. Jaunimo palinkimas prie huliganiškų ir kriminališkų darbų yra gadynės žaizda.

Anglijoj fiskaliniai metai baigėsi kovo 31 d. Pasirodo, kad per tuos fiskalinius metus Anglija pajamų turėjo $5,635,000,000, o išlaidų turėjo net $15,468,000,000. Taigi Anglija per tuos karo metus išleido tris sykius daugiau, negu surinko. Šiais metais Anglijos išlaidos bus didesnės, o pajamos mažesnės, negu praėjusiais metais.

Yra tvirtinama, kad Italija į karą įstojo be žmonių pritarimo. Į tą karą Italiją įstūmė Mussolini su savo fašistais. Dabar jau visiems aišku darosi, kad Amerika daro smarkius žingsnius į karą. Ar Amerika į karą žygiuoja su savo piliečių pritarimu? Galima sakyti, kad Amerikoj pritariančių stojimui į karą yra tik tiek, kiek tokių buvo Italijoj.

VELYKOS

Velykos! Velykos! — Kaip skamba kilniai
Pažįstamas, mylimas žodis!
Mūs džiūgėsio balsą kartoja švelniai
Pavasaris jau pasirodęs.

Gamta, Visagalio gražus kūrinys,
Atskleidžia žavingąjį vaizdą,
Ir žiemą išskurdęs — karštai, tylomis
Žmogelis dėkoja Apveizdai: —

Kad medžiai jau sprogsta ir auga žolė
Kur juodavo lygumos plikos,
Kad dygsta javai ten kur sniegas gulėj'
Ir kad jau atėjo Velykos.

Ta šventė linksmoji, gyvybės versmė,
Sielos suspaustos atgimimas,
Žmonijos gyvenimą tuom pažymėj',
Kad keičias pasaulio likimas.

Gyvybės Kūrėjas, pats Dievo Sūnus,
Galybę mirties sunaikino,
Krauju nusipirko vergijos tarnus,
Dangaus jiems vartus atrakino.

Kur laisvė didesnė už laisvę širdies,
Nuo žemės purvų apvalytos?
Jos balsas dangaus giesmėmis suaidės,
Siela bus kaip saulė nušvitus.

Stebėkime Tą, kurs baisia mirtimi
Išgelbėti mus pasiryžęs,
Nuo keršto teisingo patsai Savaimi
Mus uždengė, mirdamas ant Kryžiaus.

Dabar atsikėlė pilnojoj garbėj,
Nušvito Jo šventosios žaizdos.
Prie karsto sargai nejučioms sudrebėj'.
Juos parbloškė dangiškas vaizdas.

Nustebkim ir mes. Bet ne baimė klaiki
Sujaudina drebančias širdis:—
Iš džiaugsmo, žmogeli, tu apsiverki,
Tą linksmą naujieną išgirdęs.

Tegu šios Velykos visiems prispaustiems
Palengvins gyvenimo našta;
Tegu jiems Dievulis laimužę nulems,
Tegu jų kentėjimai mažta!

J. K.

KRISTAUS TAIKA IR RAMYBĖ PASAULIUI

Aš atsikėlimas ir gyvybė; kas tiki į mane, nors ir būtų miręs, bus gyvas... (Jono 11. 25)

Vokiečiai Pradėjo Karą Balkanuose

Budapestas, Vengrija, — bal. 8 — Vokiečių kariuomenė užpuolė Jugoslaviją ir Graikiją. Šimtai vokiečių bombnešių bombardavo Jugoslavijos sostinę Belgrade ir kariuomenės pulkai veržiasi gilyn į kraštą. Vokiečiai praneša, kad jų armijos pulkai įsiveržė 20 ar 25 mylias į Graikiją ir Jugoslaviją.

Iš Londono pranešama, kad Anglijos kariuomenė gelbsti Graikams ir Jugoslavams. Vokiečiai pirmiausia nori užimti Saloniką kur randasi Anglijos karinės bazės.

Kiek vokiečių kariuomenės yra sutraukta į Balkanus negalima tikrai žinoti, bet nuo 12 iki 15 divizijų iš Austrijos žygiuoja link Zagrebo, Jugoslavijoje, trys divizijos iš Rumunijos link Belgrade, trys divizijos iš Bulgarijos link Jugoslavijos Vardaro slėnio, kuris atidaro kelią į Graikiją; dar kita divizija iš Bulgarijos žygiuoja link Jugoslavijos miesto Niso. Žiauriausi mūšiai vyksta prie Graikijos, Bulgarijos ir Jugoslavijos rubežių.

Vokiečiai pirmiausia bombarduoja aerodromus. Balkanų karas gali išspręsti pasaulinio karo laimėjimą. Jei Anglija laimėtų, ji turėtų antrą frontą, ir vokiečių armija būtų padalinta. Jei Anglija pralaimėtų, jai būtų sunkiau pasitraukti iš Graikijos, kaip iš Prancūzijos. Jei vokiečiai laimėtų Balkanuose, jie turėtų bazę žygiuoti į rytus, link Turkijos, Suezo ir Irako aliejaus laukus. Jei vokiečiai pralaimėtų, visa nacių galybė gali sugriūti ir Hitleris pralaimėtų karą... Naujas kruvino karo frontas prasidėjo.

Dėl Karo Balkanuose Naciai Kaltina Graikus

Berlynas, bal. 8 — Vokietijos naciai pradėję karą prieš Jugoslaviją ir Graikiją, paskelbę, kad dėl karo Balkanuose yra kalti graikai, nes jie bendradarbiauja Anglijai priešindamiesi italams.

Vadinasi, naciai norėtų, kad visas pasaulis pasiduotų naciams ir fašistams. To jie nesulauks.

Amerikos Pagalba Graikijai Ir Jugoslavijai

Washington, bal. 8 — Jungtinių Amerikos valstybių vyriausybė skubiai siunčia karo ginklus į Graikiją ir Jugoslaviją, kad tos valstybės galėtų atsilaikyti prieš vokiečių užpuolimus. Ar tie karo ginklai pasieks tas valstybes laiku, sunku pasakyti.

Allis-Chalmers Darbininkų Streikas Užsibaigė

Milwaukee, Wis., bal. 8, Allis - Chalmers kompanijos darbininkų streikas, kuris tęsėsi per 76 dienas, tarpininkaujant valdžios atstovams, užbaigtas. Darbdaviai ir darbininkai, tarpininkaujant valdžios atstovams, susitarė vesti derybas dėl algų ir darbo sąlygų be streiko.

Kompanijos dirbtuvėse dirbama po 24 valandas į parą, kad padaryti darbą, kuris užsiliko laike streiko nepadarytas. Kompanija turi valdžios užsakymų vertės $45,000,000.

Susitarta, kad laike vienų metų nebūtų nei streiko, nei dirbtuvių uždarymo.

Mainieriai Dar Nedirba

Apie 400,000 mainierių dar nedirba. Unijos viršininkai ir kasyklų savininkai tebeveda derybas dėl naujos sutarties.

Spėjama, kad prez. Rooseveltas turės pasikalbėjimą su CIO vadu, Phillip Murray apie bendrą darbo padėtį. Prez. Rooseveltas nori, kad darbininkų ir darbdavių nesusipratimai būtų išrišti be streiko.

Darbininkų Radio Programa

Didžiajame Šeštadienį, balandžio 12 d., 2 val. po pietų įvyks Velykinė Darbininkų Radio programa, kurią išpildys Cambridge lietuvių parapijos radio choras, vadovaujamas muziko Mamerto Karbausko. Prašome pasukti savo radio rodyklę ant 1150 kilocycles ir klausytis gražios programos iš WCOP stoties, Boston, Mass.

Sveikiname visus Kristaus Prisikėlimo švenčių proga. Lai Prisikėlusis Kristus sustiprina mumis tikybiniai ir tautiniai!

POPIEŽIUS PIJUS XII AŠAROSE

Popiežiaus Atsišaukimas Į Pasaulį

Vatikano Miestas, bal. 8, — Jo Šventenybė Popiežius Pijus XII Velykose padarys trumpą atsišaukimą į pasaulį, o po to suteiks apaštališką palaiminimą.

Darbininkams Pakėlė Algas

Pittsburgh, Pa. bal. 8 — National Steel kompanija pranešė, kad nuo balandžio 1 dienos visiems darbininkams algos buvo pakeltos 10 nuošimčių. Kompanija praneša, kad apie 21,000 darbininkų gaus didesnį atlyginimą.

Vatikanas, bal. 8 — Popiežiaus Pijaus XII artimieji pranešė, kad Šventasis Tėvas, išgirdęs apie vokiečių užpuolimą Graikijos ir Jugoslavijos, graudžiai apsiverkė. Jis ragina visus melstis už pasaulio taiką.

Naujokų Šaukimas Atidėtas

Adj.-Gen. Edgar C. Erickson, valstybės naujokų ėmimo tarnybon direktorius, praneša, kad naujokų šaukimas karo tarnybon, kaip buvo paskelbtas, balandžio 10, 11 ir 12 dd. atidėtas į balandžio 14, 15 ir 16 dd. Tai padaryta dėl Didžiosios Savaitės ir Velykų švenčių.

ANGLAI UŽĖMĖ ADDIS ABABĄ

Cairo, Egiptas, bal. 8 — Motorizuotos Anglijos kariuomenės dalys užėmė Addis Ababą. Italijos valdžia ir kariuomenė pabėgo. Ethiopai labai daug pagelbėjo Anglijos kariuomenei sumušti italus. Jie veikė viduje.

Dabar Ethiopijos karalius ir visa tauta džiaugiasi atgavę sostinę ir dėkoja Anglijai už išvadavimą.

Matsuoka Vėl Kremlyje

Maskva, bal. 8 — Japonijos užsienių reikalų ministeris Josuke Matsuoka, grįždamas iš Romos ir Berlyno, vėl sustojo Kremlyje ir kalbėjosi su Sovietų premieru ir užsienių komisaru Molotovu.

Japonija ir Rusija pradėjo derybas dėl sudarymo prekybos sutarties ir taip pat pastovios žuvininkystės sutarties Tolimuose Rytuose.

300,000 Britų Balkanuose

Londonas, bal. 8 — Neoficialiai praneša, kad Graikijoj yra 300,000 britų kareivių, kurie yra gerai apginkluoti. Sakoma, kad Anglija siunčia dar 100,000 kareivių į Graikiją.

Jugoslavų Pasitraukimas Susilpnino Graikų Frontą

Graikijos karo vadovybė praneša, kad staigus Jugoslavijos kariuomenės pasitraukimas iš pietinio fronto, kur naciai stipria jėga puola Graikiją ir Jugoslaviją. Nacių motorizuoti legionai jau įsibriovę į Graikiją ir yra tik 50 mylių nuo Aegean jūros.

Vokietijos nacių karo jėgos visa galybe briaunasi į Graikiją ir Jugoslaviją, kad tas valstybes atkirsti nuo susisiekimo. Naciai taip pat nori atkirsti Graikijos susisiekimą su Turkija.

Kol kas negalima išaiškinti kodėl jugoslavų kariuomenė staiga pasitraukė iš pietinio fronto.

Graikai nepasiduoda, aukojasi gindami savo žemės kiekvieną colį.

Vokiečiai pripažista, kad graikai tvirtai laikosi.

Vokietijos lakūnai penktą kartą bombardavo Belgradą, Jugoslavijos sostinę. Miestas liepsnose. Jugoslavijos valdžia paskelbė, kad Belgradas paliktas atdaru miestu, nes nenori sudeginti ir suardyti. Tačiau, Belgrado praradimas, tai dar nereiškia, kad Jugoslavai nebegali atsilaikyti. Rytinė Jugoslavijos dalis gali būti užimta be didelių pasipriešinimų, bet nacių kariuomenė sutiks stiprų pasipriešinimą kalnuose, t. y. vakarinėje Jugoslavijos dalyje.

Iš Turkijos pranešama, kad Vokietijos karo jėgos turėjo didelius nuostolius pirmuose mūšiuose Balkanuose. Sakoma, kad jeigu Jugoslavijos ir Graikijos kariuomenėms pavyks susisiekti Albanijoj, tai Italijos kariuomenė bus visiškai sunaikinta. Iš Jugoslavijos praneša, kad Jugoslavijos kariuomenės dalis užėmė Scutarį miestelį, Albanijoj, ir eina pirmyn į pietus. Taip pat Italijos miestas Zara, Dalmatijos pakraštyj, tenka Jugoslavams.

ĮVAIRIOS ŽINIOS

VOKIETIJA RENGIASI PRIE DIDESNIŲ ATAKŲ IŠ PADANGIŲ

Iki šiol Vokietija nedaug tenukentėjo dėl anglų atakų iš oro. Nei vienas Vokietijos miestas taip nuo orinių atakų nenukentėjo, kaip Londonas, Manchester, Plymouth, Liverpool, Coventry. Taip atsitiko todėl, kad Anglija mažiau orlaivių teturi, Anglijos orlaiviams priseina toli lėkti iki pasiekia kokį nors Bremeną, Hamburgą arba Berlyną. Toli lekiantis orlaivis turi pasiimti daug gazolino. Todėl jis negali imtis daug bombų. Toliau reikia žinoti, kad Anglijai rūpėjo ko smarkiausia bombarduoti Prancūzijos, Belgijos, Olandijos ir Norvegijos uostus, iš kurių vokiečiai galėjo siųsti kariuomenę išsodinti Anglijos pakrantėse.

Vokiečiams, esant pajūriuose, yra lengva pasiekti Angliją. Vokietijos orlaiviai, palėkę pusvalandį ir gali bombarduoti Londoną.

Bet vokiečiai pramato, kad ir jiems galės būt karšta. Pramato, kad anglų atakos iš oro didės ir smarkės. Todėl jau daro prisirengimus. Bremene, Hamburge ir kitur jau turi pastatę dideles slėptuves. Slėptuvės pastatytos arba kalnų šonuose, arba, jei kalnų nėra, tai giliai žemėje. Slėptuvės pastatytos su įvairiais patogumais — su bėgančiu vandeniu, vandeniniais toiletais, gera ventiliacija. Ypatinga tas, kad slėptuvės turi apsaugą ir nuo dujų. Tai nors dujų iki šiol nei viena pusė dar nevartojo, bet yra galimybė, kad jas ims vartoti.

300 Audenyčios Darbininkų Grįžo Darban

Providence, R. I., bal. 8— Daugiau kaip 300 Bonin Spinning audenyčios, Woonsocket, darbininkų po dviejų dienų streiko grįžo darban. Kompanija priėmė darbininkų reikalavimus, būtent, pripažinti uniją, įvesti 40 valandų darbo savaitę, laiką ir pusę už viršlaikius ir kitokius pagerinimus spręsti susitarimo keliu.

100 Ispanų Kankinių Gal Bus Paskelbti Palaimintais

Londonas, bal. 8 — Iš Romos praneša, kad gal daugiau kaip 100 ispanų, kurie paaukojo gyvybes už tikėjimą laike Ispanijos civilio karo, bus paskelbti palaimintais. Dabar vedamas tyrinėjimas.

Jo Šventenybė Popiežius Pijus XII pats įsakė Ispanijos kunigams surinkti visas žinias apie nužudytus kankinius už tikėjimą.

Anglai Smarkiai Bombardavo Kiel

Londonas, bal. 8 — Britų lakūnai per 5 valandas bombardavo miestą Kiel. Numetė šimtus tonų bombų. Taip pat bombardavo Bremerhaven ir Emden ir kitus miestus Danijoj ir kituose vokiečių okupuotuose kraštuose.

Vokiečiai bombardavo šiaurinę Airiją.

Italai Sunaikinę Graikų Diviziją

Roma, Italija, bal. 8 — Italijos žiniomis, prasidėjus karui su Jugoslavija, Italijos karo jėgoms pavykę sunaikinti vieną Graikijos diviziją. Graikai buvę priversti pasitraukti iš karo fronto arti Ohrid ežero, Albanijoj.

Turkija Pasiliksianti Neitrali

Istanbul, Turkija, bal. 8, Turkijos valdžia oficialiai pareiškė, kad ji laikysis neitraliai kas liečia Vokietijos karą su Jugoslavija ir Graikija. Turkai ginsis, jeigu bus užpulti.

Vokietijos ambasadorius Turkijai užtikrino Turkijos užsienių reikalų ministerį, kad Vokietija nepuls Turkijos, jeigu ji laikysis neitraliai. Kiek tas užtikrinimas reiškia parodys ateitis. Diktatoriai visuomet "užtikrina", bet tų užtikrinimų nesilaiko.

GERIAUSIUS PERMANENT WAVE

GALITE GAUTI UŽ JŪSŲ PINIGUS

CASPER'S BEAUTY SALON

Tel. SOU 4645

83 L ST., SO. BOSTON, MASS.

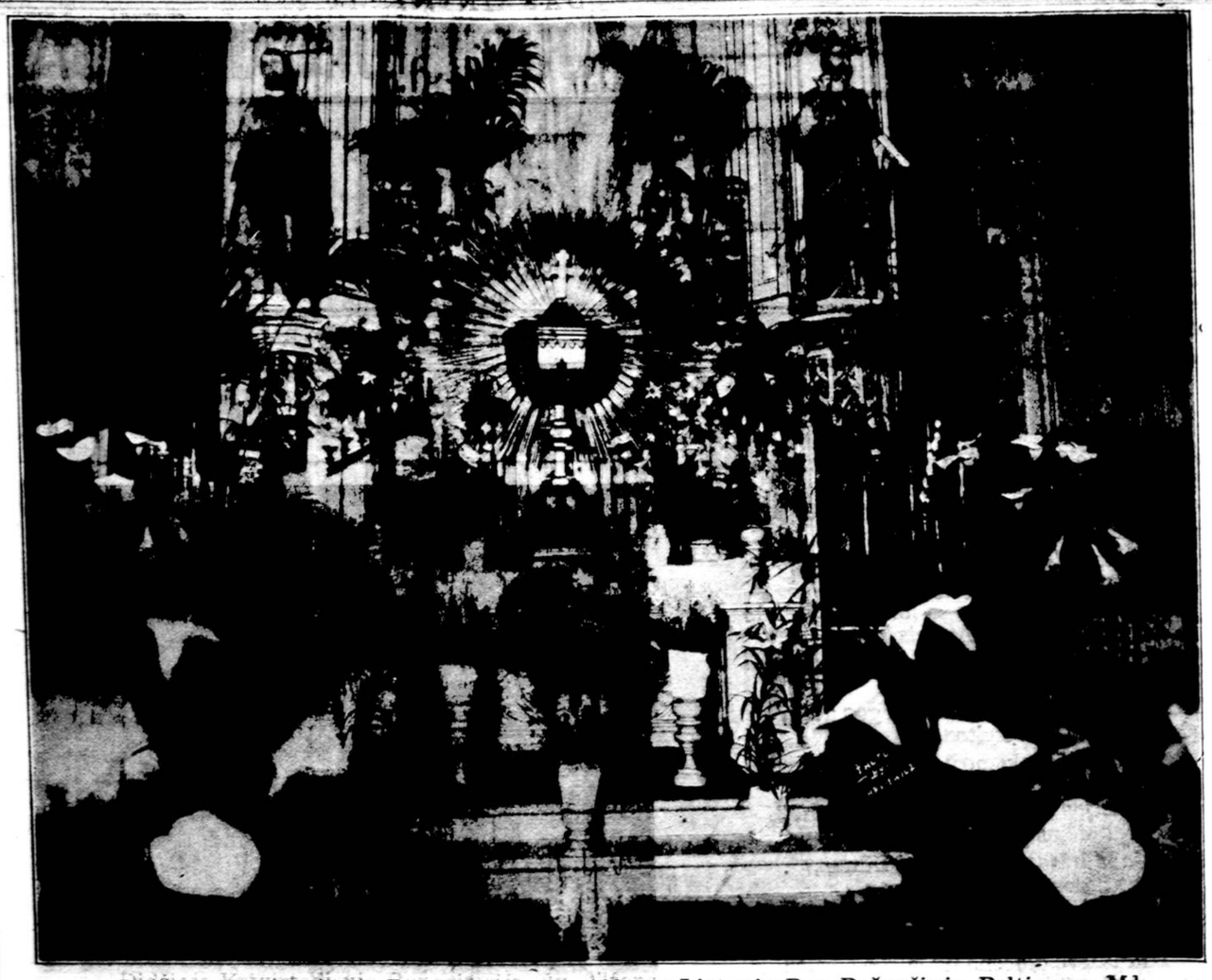

Didžiojo Ketvirtadienio Repozitorija, Šv. Alfonso Lietuvių Par. Bažnyčioje, Baltimore, Md.

Valstybės Ryžtasi Suvaržyti Raudonuosius

Chicago, Ill., bal. 8 — Valstybių įstatymų leidėjai mažiausia šešiose valstybėse ruošia įstatymus suvaržyti komunistų veiklą, uždraudžiant jiems turėti savo kandidatų sąrašus ant balsavimo lapų.

Associated Press praneša, kad šiose valstybėse, būtent, Wisconsin, Colorado, Pennsylvania, Ohio, Missouri ir Oklahoma jau yra nustatyta balsavimų tvarka, kuri yra prieškomunistinė. Wyoming legislatūra priėmė įstatymą, kuris draudžia įtraukti kandidatų vardus, kurie yra komunistų partijos nariais. Oregon valstybės įstatymų leidėjai priėmė bilių, kuriuo draudžia asmenims būti kandidatais į valdžios viršininkus, kurie skelbia arba pritaria nuversti valdžią jėga.

Wisconsin valstybėje Senatas jau priėmė pasiūlymą, kuris kaltina, kad Allis - Chalmers įstaigos streikas yra kontroliuojamas komunistų. Toks pareiškimas perduotas Atstovų Butui.

Colorado valstybėje yra įneštas pasiūlymas, kad uždraustų partijų nariams, kurios ragina nuversti valdžią, dalyvauti balsavimuose. Senatas tą pasiūlymą jau priėmė ir jį perdavė Atstovų Butui.

Missouri valstybėje yra ineštas bilius, kuris, jeigu bus priimtas, draudžia nešti raudoną vėliavą arba platinti pražūtingą šiai šaliai literatūrą. Tai skaitoma kriminaliu nusikaltimu.

BRITAI APSUPO MASSAUĄ UOSTĄ

Cairo, Egiptas, bal. 8 — Britų - Prancūzų karo jėgos ir Britų laivynas apsupo Massauą uostą, Eritreajoj. Italai, matydami, kad nebegalės pasprukti, daužą, ardą visą uosto įrengimą ir laivus.

Spėjama, kad italai pasiduos be mūšio.

Massaua uostas yra svarbi bazė. Britai turės naują jūros kelią. Amerikos prekybos laivai galės plaukti per Raudonąją jūrą.

Sovietai Pasirašė Nepuolimo Sutartį Su Jugoslavija

Maskva, bal. 8 — Pereitos savaitės pabaigoje Sovietai pasirašė su Jugoslavija nepuolimo ir draugingumo sutartį penkiems metams.

Tokia sutartis Sovietams naudinga propagandai, bet Jugoslavams ji yra tik zero..., o gal dar blogiau. Gali būti ir apgaulė. Sovietai tokias pat sutartis turėjo su Lietuva, Lenkija, Suomija, Latvija ir kitomis valstybėmis, o ar Sovietai laikėsi sutarčių. Kruvinojo diktatoriaus įsakymu, raudonarmiečiai ginklu visas tas valstybes užėmė.

Sovietai Jugoslavijos negali užimti, nes rubežiai nesusisiekia, bet Sovietai teikė ir teikia pagalbą Vokietijai. O ar Sovietai dabar nutrauks pagalbą Vokietijai?

"Ašis" Nukerta Susisiekimą Su Pasauliu Naktimis

Roma, bal. 8 — Vokietija pradėjus karą Balkanuose, tuojau nukirto susisiekimą su pasauliu nuo 8 val. vakare iki 7 val. ryto. Tą patį padarė ir Italija.

M. ZOŠČENKO. (Sovietų rašytojas).

Pirtis

Vaizdelis Iš Sovietų Gyvenimo

Sulietuvino J. K.

Sakoma, piliečiai, kad Amerikoj tai puikios pirtys. Ateina ten, girdi, pilietis į pirtį, pasideda drabužius į atskirą dėžę ir eina sau praustis. Jam nė į galvą neateina, kad drabužius kas pavogtų — nė numerio nieks nepaims. Na, gal koks rūpestingesnis amerikietis ir tars sargui:

— Good bye. Padabok mano drabužius.

Ir tiek. Išsipraus amerikietis, sugrįš pas savo dėžę, ir jam paduos gražiai sutvarkytus drabužius — išskalbtus ir suprosintus. Kelnaitės už sniegą baltesnės — sutaisytos ir sulopytos. Ot tai gyvenimėlis!

Ir pas mus pirtys nieko sau. Bet prastesnės. Vis dėlto išsimaudyt galima. Tik su numeriais tai pas mus bėda. Pereitą šeštadienį aš nuėjau į pirtį (nevažiuosi gi tuo tikslu į Ameriką — pamaniau) — duoda du numeriuku. Vienas baltiniam, kits apsiaustui ir kepurei. Bet kur nuogas žmogus tuos numerius dėsi? Tiesiog nėr kur. Nė į kišenių neįsikiši, nė į barzdą neįsiriši. Viens griekas su tais numeriais. Na, prisirišau juos prie kojų ir einu į pirtį. Numeriai ant kojų tabaluojasi, nejauku vaikščiot. O vaikščioti reikia. Kas gi atneš kibirą? O be kibiro kaip gi praustis? Vien tik painiava.

Tad ieškau kibiro ir žiūriu, kad vienas pilietis iš trijų kibirų prausiasi. Vienam stovi, kitam makaulę muilina, o trečią visai bereikalo kairėjėj rankoj laiko, kad kas nepaimtų. Aš tą trečiąjį kibirą noriu pasiimti, bet pilietis neduoda.

— Ką gi tu čia — sako — svetimą kibirą nori pasivogti? Kai žiebsiu tuo pačiu kibiru į terpaką, tai tau atsinorės čia sauvaliauti.

Aš jam sakau:

— Ne caro dabar valdžia kibirais daužytis. Koks savanaudiškumas. Ir kitiems gi reikia praustis. Čia ne teatras, sakau.

O jis apsigrįžo užnugariu ir sau prausiasi.

"Negi čia man visą dieną jo dūšią daboti — pamaniau. Jis dabar tyčia tris dienas čia murdysis".

Einu toliau. Už kokios valandos matau, kad kažkoks dėdė užsižiopsojo ir kibirą iš rankų paleido. Ieškojo muilo, ar šiaip jau susimastė — nežinau. Bet aš tą jo kibirą ir pasiėmiau. Kibirą tai turiu, bet nėra kur atsisėst. Stačiam kaip gi praustis? Vieni tik juokai. Bet tiek to. Mėginsiu stačias. Kibirą laikau viena ranka, kita mėginu mazgotis. Bet, svieteli tu mano, aplinkui žmonės, kad skalbia, tai skalbia! Kas kelnes, kas marškinius, kitas kažką gręžia. Tiek triukšmo ir ūžesio, kad ir praustis nebsinori.

"Tuščia jų — pamaniau. Namie pabaigsiu".

Einu į priemenę. Paduodu numarį baltiniam atsiimti. Grąžina. Žiūriu — marškiniai tie patys, bet kelnės ne mano.

— Piliečiai, sakau. Mano kelnėse čia skylės būta, o šitose — šičia.

O pirties sargas atsako:

— Mes, girdi, ne skylėms čia daboti pastatyti. Čia ne teatras.

Gerai. Aunuosi toms kelnėmis. Einu apsiausto pasiimti. Bet jo man neduoda, reikalauja numerio. O numeris ant kojos pamirštas. Reikia nusirėdyt. Numaunu kelnes — numerio nėra. Virvutė ant kojos tebestovi, o pepieriuko nėra. Nusiplovė besimaudant. Duodu sargui virvutę — neima.

— Pagal virvutę — sako — neišduodu. Šitaip tai bet koks pilietis virvučių prisikarpys — nesusivoksi. Palauk, sako, kai žmonės išsiskirstys. Kas bus palikta — atiduosiu.

Aš jam sakau:

— Bet, broluži, jei tik vieni skarmalai paliks? Čia gi ne teatras, sakau. Bent pagal požymius atiduok. Vienas kišenius suplyšęs, kito visai nėra. Kai dėl sagučių, tai viršutinis tebėr, o apatinio nėr ką ieškoti.

Vis dėlto atidavė. Nė virvutės nepasiėmė. Apsirėdžiau, išeinu į gatvę. Staiga prisimenu, kad muilą pamiršau. Grįžtu į pirtį, bet apsirėdžiusio neįsileidžia.

— Nusirėdyk — man sako.

Aš byloju:

— Pilieti, aš negaliu trečią kartą nusirėdyti. Čia ne teatras. Grąžinkit bent tai, kiek muilas kainuoja.

Neduoda. Nė, tai ne. Išėjau be muilo.

Čia skaitytojas be abejo pažingeidaus: kokia tai pirtis? Kur ji? Koks adresas? Pirtis, žinoma, sena. Naujoj dar nesu buvęs, tai ir įspūdžiais negaliu pasidalyti.

Italai - Vokiečiai Užėmė Derną

Roma, Italija, bal. 8 — Italijos - Vokietijos kariuomenės užėmė Derną uostą, Libijoj. Derna yra maždaug 175 mylios į rytus nuo Bengasi. Tą uostą buvo užėmus Britų kariuomenė sausio 30 d. Italai ir vokiečiai žūt-būt nori atsiimti Rytinę Libiją.

'Jehovah's Liudininkai' Pralaimėjo Bylą

Washington, D. C., bal. 8, Trylika asmenų, kurie pasiskelbė save "Jehovah'os Liudininkais" buvo nubausti New Hampshire valstybės teismo už platinimą literatūros be leidimo. Nubaustieji apeliavo net į Aukščiausįjį Jung. Valstybių teismą, kuris šiomis dienomis patvirtino valstybės teismo sprendimą.

OUR POLICY

"The purpose of the Association shall be to help preserve the ideals and traditions of our country, the United States of America, to revere its laws and inspire others to respect and obey them, and in all ways to aid in making this country greater and better"

TAUPYKITE PINIGUS MŪSŲ

South Boston Savings Bank

Cor. E Street & Broadway.

South Boston, Mass.

DARBININKAS

(THE WORKER)

Published every Tuesday and Friday except Holidays such as New Year, Good Friday, Memorial Day, Independence Day, Labor Day, Thanksgiving and Christmas

— by —

SAINT JOSEPH'S LITHUANIAN R. C. ASSOCIATION OF LABOR

Entered as second-class matter Sept. 12, 1915 at the post office at Boston, Mass. under the Act of March 3. 1870

Acceptance for mailing at special rate of postage provided for in Section 1103 Act of October 8, 1917, authorized on July 12, 1918

SUBSCRIPTION RATES:		PRENUMERATOS KAINA:	
Domestic yearly	$4.00	Amerikoje metams	$4.00
Domestic once per week yearly	$2.00	Vieną kart savaitėje metams	$2.00
Foreign yearly	$5.00	Užsieny metams	$5.00
Foreign once per week yearly	$2.50	Užsienyj 1 kart savaitėj metams	$2.50

DARBININKAS

366 West Broadway, South Boston, Mass.

Telephone SOUth Boston 2680.

Maskolynas -- Utėlynas

Atėjus Velykoms, kupina kilnių jausmų širdis trokšta su kitais džiaugsmu pasidalyti. Asmeniniai sveikinimai, laiškai, atvirukai, dovanos. Pakilus ūpas neša žmogaus vaizduotę virš eilinių gyvenimo reikalų ir siekia kažkokios nežemiškos srities, kur viešpatauja taika, meilė, poilsis. Šventadieninė nuotaika vyrauja visur. Visi jaučiame ant savęs kažkokią didingą antspaudą, kurią Kristaus Atsikėlimo įvykis paliko žmonijos gyvenime. Ji tikrai dangiško pobūdžio, nes neišdildoma. Ištęsėjo amžius ir tęsės iki galo.

Džiaugsmo kvieslys - nešėjas skrenda toli, net į Lietuvą. Būdavo dar pora savaičių prieš Velykas kiekvienas išeivis jau siunčia sveikinimų laiškus per platų vandenyną, kad laiku pasiektų likusius Lietuvoj tėvus, brolius, seseris, gimines, kaimynus, draugus ir prietelius. Laiškai netušti. Ir doleriukų keletas įdėta, kad skaitančiųjų šypsena būtų platesnė. O kai jau ateina Velykų diena, tai ir mintimi būdavo aplankai "bakužę samanotą" ir dvasioje džiaugsmu su jais daliniesi. Būdavo. Dabar...

Tenka iki skausmo įtempti savo mintį, kad sugebėtume sudaryti nors apytikrį gyvenimo vaizdą Lietuvoj. Nevyksta. Iš šykščiai gaunamų žinių juntama, kad ten blogai, labai blogai. Visokiais įmanomais atžvilgiais blogai. Skurdas, pusbadis, priespauda, nelaisvė, sukaupimas visos kūno ir dvasios energijos rūpesniui, kaip išsimaitinus iki rytojui, o rytoj vėl ta pati bado baidyklė, be vilties, be atvangos — tai toks apytikris dabartinės Lietuvos vaizdas. Žodžiai iš tiesų klaikūs, bet ar mes kada įsigilinsim į jų esmę, į tikrąją jų realybę? Sunku tiksliai visa tai įsivaizduoti tam, kurs to nėra ištyręs.

Tačiau viena realybė tai tur būt gerai mums suprantama: tai utėlynas, kurį bolševikai Lietuvoj užveisė. Jų laikraščiai šaukte pradėjo šaukti, kad visuomenė ko smarkiausiai kovotų prieš ta blogį, mat, skurdo vabždžių perdaug jau priviso. Pirmiau panašaus nusiskundimo nebuvo girdėt, tad aišku, kad tai paskiausiųjų dienų išdava. Pilnai įsigalėjus bolševikų tvarkai, ir "revoliucijos laimėjimai" saugiai įsigyveno: ne tik įvairaus nelietuviško plauko komisarai, bet ir jų palydovės utėlės įsigijo Lietuvoj pilietybės teises ir vadovavimo rolę. Tai tau ir Velykų dovana.

Varginančios žmonija vabždžius ir parazitus ne kas kitas, tik skurdas pagimdo. Stoka maisto ir drabužių, apsileidimas, žmogaus laisvės ir asmenybės paneigimas, nuovargis, rūpesnis ir iš to viso plaukiąs nešvarumas — tai tikrieji utėlių vaisintojai. Tad bergždžias bolševikų šauksmas, kad būtų kovojama su parazitais, nes kol jie ekonominio ir dorovinio skurdo nepašalins, tol vabždžių epidemijos nebus galima likviduoti. Maskolynas — utėlynas. K.

MES TIKIME IR Į LIETUVOS PRISIKĖLIMĄ

Švęsdami Velykas, džiaugdamies atėjusiu pavasariu, retas kuris iš mūsų neskrajosime savo mintimis pavergtosios Lietuvos padangėse. Ne vienas iš mūsų prisiminsime gražias, jaudinančias iškilmes Velykų rytą Nepriklausomoje Lietuvoje ir... prisiminsime dabartinius savo brolių ir sesučių vargus ir skausmus patekus į žiaurią Rusijos bolševikų vergiją... Bet, kaip mes tikime į savo Išganytojaus, Kristaus, iš numirusių prisikėlimą, kaip tikėjome pavasariui ateinant, taip *mes tikime ir į Lietuvos prisikėlimą!*

Kad greičiau mūsų troškimas būtų realizuotas, greta tikėjimo į Lietuvos prisikėlimą turi eiti ir mūsų darbai ir mūsų aukos. Tikras lietuvis patriotas, praktiškas kovotojas dėl Lietuvos laisvės ir nepriklausomybės ir dirba ir aukoja. Nepamirš jis to didelio tautos reikalo nė Velykų šventėse: jis nuo Velykų stalo bent trupinėlį paskirs vargstančių ir badaujančių sušelpimui, Lietuvos iš nelaisvės išlaisvinimui.

L. G. F. VAJAUS EIGA

Detroit, Mich., kun. J. Čižauskas, Šv. Jurgio parapijos klebonas, prisiuntė Lietuvai Gelbėti Fondui Vasario 16 d. proga lietuvių katalikų sudėtas aukas— $91.00. Tuo būdu Detroitas turi gerą kvotos pradžią. Likusią jos dalį — $309.00 — po savaitės, kitos sukels. Šiame mieste gražiai veikia trys parapijos, kurios savo kvotą be didelių sunkumų išpildys.

Wilkes Barre, Pa., kun. J. Miliauskas, Šv. Trejybės par., klebonas, prisiuntė tos parapijos lietuvių sudėtas aukas — $120.-69. Toji auka Wyoming klonio kvotą žymiai pastūmėjo į priekį. Šiam rajonui dar reikia sukelti $464.81. Tenka nugirsti, kad vadai yra pasiryžę tą sumą greitu laiku sukelti. Džiugu čia ta pačia proga pabrėžti, kad Wyoming klonyje susidarė *dvylika A. L. R. K. Federacijos skyrių.* Tai didelė jėga, kuri žymiai sustiprina vieningąjį Amerikos lietuvių katalikų veikimo centrą. Reikia neužmiršti, kad Wyoming klonis yra Federacijos tėvynė. Kaip tik šio *mėnesio viduryje sueina lygiai 35 metai, kai Wilkes Barre, Pa. įvykusiame Amerikos lietuvių katalikų pirmame kongrese buvo įsteigta A. L. K. Federacija.* Dėl to labai gražu, kad šiais sukaktuviniais metais Federacijos tėvynėje atsigaivino jos skyriai.

Philadelphia, Pa., Kazimieras Medelis aukojo L. G. F. $1.00.

Worcester, Mass., Moterų Socialinis Klūbas aukojo $3.00; Kristina Meškinienė — $1.00; T. Čiras — 50c.

Primintina, kad New Yorko, Wyoming, Schulkill, Pittsburgh, Cleveland, Detroit ir Chicagos vajaus rajonai savo kvotų dar neišpildė. Rajonų ir visų tuose rajonuose esančių kolonijų vadai prašomi sustiprinti vajaus veiklą.

Linksmų Šventų Velykų!

Leonardas Šimutis,
2334 S. Oakley ave.,
Chicago, Ill.

Kėlės Kristus, Aleliuja!

"Kėlės Kristus, Aleliuja!" Toks yra Velykų rytą kenčiančiam pasauliui džiaugsmo ir paguodos pranešimas. Mes neesam bevilčiai, nes žinom, jog Jis, Kuriuo pasitikėjom, išgirsta vargšų šauksmą ir yra galingas išgelbėti mus. Mes esam Jojo vaikai; tiesa, vaikai ištrėmime, bet vistiek Jojo širdies vaikai, ir Jo Namai vieną dieną bus mūsų. Nes mes esame Kristaus, gi Kristus yra Dievo — Jis yra Dievas.

Todėl Velykų rytą Jojo vaikai žiūri į tolimą praeitį, kuria pasaulio istorija pasižymi. Palestinoje, prie kalnelio stovi tuščias kapas — kapas apie kurį visa pasaulio tikroji meilė yra supinta. Beveik du tūkstančių metų atgal ant šio akmeninio karsto Žmogus buvo paguldytas. Tas Žmogus mirė ant Kryžiaus paniekoje ir gėdoje — mirė koliojančios gaujos apsuptas. Jis buvo pasiskelbęs Išgelbėtoju senai laukiamu — pasisakęs nupuolusios žmonių giminės Dievu ir Atpirkėju esąs. Nuostabiausiais stebūklais įrodė Savo pareiškimus. Jis buvo pagydęs ligonius, neregiams davęs regėjimą, vaikščiojęs virš jūros siaučiančių bangų. Tris syk perlaužė kapo antspaudas ir atšaukė mirusius atgal į pasaulį. Ir šiuos stebūklus darė ne slaptai, bet tūkstančių akyvaizdoje. Niekas negalėjo Jojo kilniems veikimams primesti kokios apgaulės. Šiais nuostabiais darbais Jis atsiliepė į liudinčiųjų, atstumtųjų, kenčiančiųjų atsišaukimus. Viskas buvo jiems paruošta. Taip atsakė į bejėgių ir vargšų, našlės ir sielvartojančio tėvo prašymus. Ir šis nepaprastas Asmuo taip darė daugiau kitiems negu Sau. Tiesa, šie stebūklai aiškiausiai įrodo Jojo Dievybę ir Dievybę Bažnyčios, kurią Jis buvo atėjęs įsteigti. Bet jie buvo nuveikti, kad kitiems pagelbėjus, negu kad Savo Asmenybę įrodžius.

Tačiau vieną stebūklą Jis Sau pasilaikė. Tai buvo ypatingu būdu Jojo. Taip darydamas Jis išpildė tą, ką Pranašai buvo išreiškę apie Jo gyvenimą, kentėjimus ir mirtį. Bet jie taipogi buvo pranašavę Jojo garbingumą ir pergalę — Jojo Prisikėlimą iš mirusiųjų. Izajas džiaugsmingai skelbė, jog Jojo kapas bus garbingas; Osė sakė, jog Jis, Dievo Sūnus, nepatirs kapo supuvimo; Kristus Pats iškilmingai pareiškė, jog kelsis iš mirusiųjų. Tas kėlimas turėjo būti Jojo stebūklas, Jojo atsakymas priešams, Jojo įrodymas, jog Jis Dievas ir gyvybės bei mirties Viešpats. Ta teisybe, kaip uola Jis pamatavo Savo pareiškimus. Tai ne vienintėlis Jojo Dievybės įrodymas, bet yra paliečiamiausias ir lengviausiai suvokiamas. Šventas Augustinas rašo: "nors Kristaus Tikėjimas yra suprantamiausias ir nieko savyje neturįs priešingo supratimui, tačiau nėra pamatuotas ilgu ir painiu protavimu". "Jei taip būtų", tęsia Šventasis, "tuomet nemokyti nesuprastų, o išdidūs ir mokslinčiai stengtųsi jame trūkumų rasti".

Bet Kristaus Tikėjimas, Jojo nuostabiausiame stebūkle, yra pagrįstas dideliu įvykiu — įvykiu, kurį šimtai, taip sakant, galėtų savo akimis matyti ir savo rankomis paliesti. Kad įrodžius savo pareiškimus, Jis pranešė, jog kelsis iš mirusiųjų. Jis buvo miręs ant Kryžiaus tūkstančių akyvaizdoje. Visa Jeruzalė žinojo, jog Jis buvo negyvas palaidotas akmeniniame kape prie miesto vartų. Trečią dieną, kaip buvo pranašavęs, Jojo kapas buvo tuščias. Nei monai, nei kokia jėga arba apgaulė, nei draugų susitarimas arba priešų papirkimas to neįvykdino. Tas tuščias kapas skelbia balsu, kurį visas pasaulis yra girdėjęs ir girdėdamas sudrebėjęs — jog Tas, Kuris tenai buvo palaidotas tikrai buvo Dievo Sūnus, Savo Dieviška galybe kėlęs iš mirusiųjų.

Tas tuščias kapas yra pasaulio garbingas branduolys. Iš jo šventos gilumos, kaip iš Karalių Karaliaus sosto kambario yra išėję galybės žodžiai ir meilės darbai, pakeisdami visą istoriją bei laiką. Prie tos šventos uolos atėjo Apaštalai pirm išsiskirstydami Savo Viešpaties mokslą visam pasauliui skelbti. Ant jo šaltų grindų šlovingai ir meiliai jie priglaudė savo galvas. Ir kaip tik jų skruostai palietė akmenis, ant kurių jų Viešpats nugalėdamas nuodemę ir mirtį buvo gulėjęs, jie pajuto savo širdyse ir sielose Jojo įkvėpimą. Tada tikėjime sustiprinti jie išėjo į pasaulį mokinti laisvus ir vergus, turtuolius ir elgetas, valdytojus ir pavaldinius, Romoje, Graikijoje, Korinte, Efese ir anapus Dunojaus bei Reino upių, jog Kristus buvo kėlęs iš mirusiųjų. Užklausti, kame jų paliūdymai ir įrodymai, jie ištiesė rankas nurodydami tą tuščią, bet garbingą kapą. Tuo tuščiu kapu jie galėjo prisiekti, jog jųjų Mokytojas ir Viešpats buvo Dievo Sūnus.

Apaštalų tikėjimas yra mūsų tikėjimas. Garbingas kapas stovi arti mūsų. Iškalbingai jis mums pateikia tą patį pranešimą, kurį buvo Apaštalams davęs, ir kurį jie nunešė stabmeldiško pasaulio tautoms. Jojo balsas yra pergalės balsas. Angelai, kurie sergėjo kapą tą rytą, kuomet Dievo Sūnus kėlės, ir dabar testovi prie jo akmeninių durų, pranešdami, jog Kristus tikrai kėlės. Tas kapas yra ištikrųjų garbingas; jis yra nugalėjęs pasaulį. Iš mirusiųjų urvų, bejėgumo bei silpnybės buveinių, yra išėjusi Dievo jėga ir galybė. Kapuose visos žemiškos garbės baigiasi; kape Dievo Sūnaus pergalė prasideda.

Kristaus garbingas kėlimasis yra žmonijos istorijoje didžiausias įvykis. Juomi mes galime ir turime didžiuotis, nes jis yra mūsų tikėjimo ir visų vilčių pamatas. Juomi mes galime ir turime džiaugtis ,nes taip Dievas-Žmogus nugalėjo mirtį ir nuodėmę, žmogaus geidulius ir puikybę. Juomi mes galime ir turime gėrėtis, nes tai yra Dievo galybės ir meilės didžiausia išraiška. Ir dėl to, Velykų rytą, Kristaus draugai, pakeldami balsus iš širdies gieda.

Linksma diena mums nušvito,
Visi troškom džiaugsmo šito,
Kėlės Kristus, mirtis krito,
Aleliuja, Aleliuja, Aleliuja!

A. B. Meslis, S. J.

SUMANYMAS SUJUNGTI AMERIKĄ IR ANGLIJĄ

Angliškoje spaudoje vis dažniau svarstoma sumanymas sujungti Ameriką ir Angliją į vieną valstybę, arba kitaip sakant abi valstybės sufederalizuoti.

Apie tokį sumanymą prieš karą niekas viešai jokiu būdu nebūtų drįsęs palankiai kalbėti. Apie tai tą-syk tik kabinetuose tebuvo kalbama. Jei kas viešai prieš karą būtų pasiūlęs Amerikos ir Anglijos sujungimą į vieną valstybę, tai tas būtų buvęs krašto išdaviku apšauktas. Dabar-gi apie tai drąsiai kalba tokie, kurie vadina save šimtaprocentiniais patriotais.

Tas sumanymas yra toks svarbus, kad apie jį tylėti niekas negali. Nenutylėjo ir Amerikos katalikų spauda. O tos spaudos balsas turi būti mums rodykle.

Amerikos katalikiški laikraščiai nurodė, kad Amerikos sujungimą su Anglija sumanė masonai.

Seniau masonai buvo pasigavę Tautų Lygą. Jau 1924 m. Prancūzijos masonai viešai buvo pasigyrę, kad Tautų Lyga jau tapusi jų įrankiu. Ispanijos masonai su pasididžiavimu skelbė, kad Tautų Lygos susirinkimai esą ne kita kas, o masonų posėdžiai.

Kai kilo dabartinis karas, tai masoniškos Tautų Lygos nei skeveldrų neliko. Masonams buvo sunku pernešti tokį nuostolį. Jie galvojo apie atsigriebimą. Jie pamatė, kad tą gali padaryti per sujungimą Amerikos ir Anglijos. Jie pamatė, kad per tą sujungimą jie gali sudaryti naujai Tautų Lygai pagrindus. Todėl ir ėmė populerizuoti minėtą sumanymą.

Kadangi šio plano sumanytojai ir jo rėmėjai yra masonai, tai aišku, kad katalikai jo remti negali.

Bet ir pasauliniu žvilgsniu Amerikai nėra jokio išrokavimo grįžti į tą valstybę, nuo kurios per karą atsiskyrė. Amerika atsimetė nuo Anglijos dėl to, kad Anglija ją išnaudojo. Anglija tebeturi ir dabar norą išnaudoti Ameriką ir begėdiškai išnaudoja. Per praėjusį Didįjį karą Amerika išgelbėjo Angliją nuo kaizerio nagų, o ką Amerika už tai gavo? Anglija ir Prancūzija pasiėmė milžinišką karo grobį, o po to susitarė Amerikai karo skolų nemokėti. Ir nemokėjo.

Kai dabar Anglija pateko į naują bėdą, tai vėl šaukiasi Amerikos pagelbos. Ir tą daro nei neatsiprašydama už nemokėjimą praeito karo skolų.

Taip dalykams esant, galima sakyti, kad tie amerikonai, kurie stoja už Amerikos sujungimą su Anglija, yra Amerikos Quislingai ir Paleckiai.

Kalvarijų Statyba Marianapolyje

Nemaža čra žmonių, kuriems rūpi Kalvarijų statyba Marianapolyje. Daugelis norėtų, kad tos stacijos būtų pastatytos tuojau ir pašventintos Lietuvių Dieną, 4 d. liepos. Toksai pat troškimas yra ir Marianapolio Kolegijos vadovybės. Bet *pakol nebus surinkti pinigai šių Kalvarijų statybai, negali būti nė kalbos apie Stacijų šventinimą liepos 4 d.*

Todėl labai nuoširdžiai prašome visų, kurie norėtų savo aukomis prisidėti prie šios statybos, kad atsiųstų savo aukas iki gegužės 1 d. Jei pinigai bus surinkti balandžio mėnesyje, tai galima statybą tuojau pradėti ir liepos 4 d. bus suruoštas Kalvarijų pašventinimas. Kitaip stacijų statybą reikės atidėti vasarai ir jų pašventinimą kitam pavasariui.

Statybos komisija susisiekė su septyniomis kompanijomis, galinčiomis šį darbą padaryti. Buvo patiekta įvairių pasiūlymų. Čia būtų sunku visus pasiūlymus išvardinti. Pažymėsiu tiktai tuos davinius, kurių prieita derybose. Visų pirma stacijos bus nedidelės koplytėlės aukurų išvaizdos, 17 pėdų aukščio. Pačios statulos bus arti keturių pėdų aukščio, kryžiai stacijose aštuonių pėdų. Kryžiai bus mediniai su lietuviškais pamarginimais, imtais iš Lietuvių Kryžių Albumo. Ant koplytėlių viršūnės irgi bus didoki geležiniai kryžiai, papuošti lietuviško liaudies meno drožiniais. Visa tai priduos lietuviško meno išvaizdą.

Iki šiol yra penkių asmenų atsiųsti pinigai atskiroms stacijoms ir aukų pakankamų vienai bendrai stacijai. Tiesa, nemaža žadėjo. Taigi tų, kurie žadėjo, nuoširdžiai prašome savo pažadą ištęsėti ir savo aukas atsiųsti, kad galėtume pradėti darbą, kurs užtruks apie trejetą mėnesių, nes visgi mes norėtume Kalvarijas pašventinti šią 4 d. liepos m.

Esame labai dėkingi visiems, kurie iki šiol prisidėjo savo aukomis. Labai nuoširdžiai ačiū tiems laikraščiams, kurie malonėjo savais antrašais išsiuntinėti mūsų prašymus saviems skaitytojams. Tai 'Draugas', 'Garsas', 'Amerika', 'Laivas' ir 'Studentų Žodis'. Labai nuoširdžiai jiems ačiū!

Bendromis lietuviškomis katalikiškomis jėgomis statykime šį pavasarį mūsų brangią Kristaus Kančios šventovę!

J. N.

KUR DAUGIAU NUOSEKLUMO?

"Amerika" kovo 28 d. laidoje pastebi, kad kai kurie laikraščiai yra nenuoseklūs pripažindami Lietuvos įgaliotus ministerius p. Smetonos vyriausybės paskirtus, o pačiam p. Smetonai nepripažindami prezidento titulo.

"Amerikos" rašytojai turėtų skirti du dalyku: įgaliotų ministerių, konsulų ir kitų valdininkų skyrimą ir prezidento rinkimą. Konsulų, pasiuntinių ir kitų panašių valdininkų skyrimas yra grynai užsienių reikalų ministerijos vidaus administracinis reikalas. Kas kita prezidento rinkimas, ką jau aiškiai nustato valstybės konstitucija. Piliečiai nesprendžia ir nereiškia jokių pretenzijų, ar konsulus skiriant prisilaikoma nustatytos tvarkos, ar ne. Bet gi piliečiai turi teisės rinkti prezidentą patys tiesioginiai, ar per savo išrinktus atstovus. Ir jei prezidentas išrenkamas ne sulig konstitucijoj numatyta tvarka, jei piliečių teisės paneigiamos, tai ir netesėtai rinkto prezidento turima teisės nepripažinti.

O kaip pateko p. Smetona į prezidentus, visiems dar labai gerai žinoma. Jis sauvališkai pakeitė konstituciją, ką galėjo padaryti tiktai seimas. O ir ta pati nebuvo pasirašyta ministerio pirmininko (Voldemaro).

Tiek prezidento, tiek tautininkiško seimo rinkimai buvo nedaugiau, kaip tik tautos valios klastojimas.

Kad p. Smetona turi teisės į prezidento titulą, stengiamasi pagrįsti argumentu, kad Amerikos vyriausybė šį titulą jam pripažįstantį.

Ar Amerikos vyriausybė p. Smetoną skaito prezidentu dabar ar ne, sunku pasakyti, nes ji to niekam nėra pareiškusi. Tačiau yra žinomas faktas, kad visa Amerikos spauda, rašydama apie p. Smetoną jį vadina eks-prezidentu, ar tik duoda *pono* titulą. O kad žymesnieji asmens jį kviečiasi į svečius, tai čia yra asmenis reikalas.

O pagaliau, ar Lietuvos ir kitų valstybių prezidentai buvo teisėtai ar neteisėtai išrinkti užsieniui nei kiek nėra svarbu. Tai atskirų valstybių piliečių vidaus gyvenimo reikalas. Svarbu kas yra faktinasis krašto valdytojas, tai su tuo ir skaitomasi. Jei p. Paleckiui į prezidentus įkopti rusai būt nepadėję, bet pats su savo partija p. Smetoną nuvertęs, tai aišku, kad su juo, šiandien ir užsienis skaitytųsi, nors piliečių akyse jis būtų ir neteisėtu prezidentu.

Kitiems primetimas nenuoseklumo titulo, yra didelis "Amerikos" nenuoseklumas. Pati "Amerika" tepavarto savo archyvą ir pamatys, kad taip rašyti tikrai buvo nenuoseklu.

R. Ragažinskas.

AVE MARIA VALANDA

Ligi Velykų kasdien, Ave Maria radio valandos metu, yra transliuojama Kančios vaidinimas. Velykų metu, balandžio 13 d., bus transliuojama Kristaus Prisikėlimas 2 val. p. p. iš stočių — WNAC Boston, WLLH Lowell, WSAR Fall River ir 2:30 val. p. p. iš stoties WMAS Springfield. 6:30 val. vakare bus transliuojama iš stoties WMEX Boston ir per kitas penkias stotis Naujoje Anglijoje.

N. Anglijos Katalikų Federacijos Apskrities Metinis Suvažiavimas

Sekmadienį, balandžio 20 d., 2 val. p. p., Šv. Petro parapijos salėje, West 5th St., So. Bostone įvyks Naujosios Anglijos Katalikų Federacijos Apskrities metinis suvažiavimas į kurį nuoširdžiai kviečiame katalikiškų draugijų atstovus, dvasiškiją ir veikėjus dalyvauti.

Kun. K. Vasys, Dv. Vadas,
Antanas Zaveckas, pirm.,
B. Jakutis, rašt.

Džiaugsmo Diena

Velykas visi švenčia. Tie, kurie netiki į Kristaus Prisikėlimą, švenčia gamtos prisikėlimą po ilgos žiemos mirties. Mes, tikintieji, švenčiame garbingą Kristaus Prisikėlimą. Tarp mūsų ir netikinčiųjų yra didelis skirtumas. Jie, vargšai, turi pasitenkinti pradedančia žaliuoti žolele ir sprogstančiais medeliais, žinodami, kad už kelių mėnesių šaltis vėl visą sunaikins. Bet mes, Kristaus prisikėlime, švenčiame mirties nugalėjimą ir užtikrinimą amžinojo gyvenimo. Kaip Jėzus Kristus prisikėlė, taip mes prisikelsime; per mirtį mes rasime naują gyvenimą, gyvenimą nesibaigiančio džiaugsmo, nes Kristus mano Atpirkėjas gyvas. "Aš žinau, kad mano Atpirkėjas gyvas. "Aš žinau, pirkėjas gyvas, ir paskutinėje dienoj aš atsikelsiu iš žemės, ir vėl būsiu apvilktas savo oda, ir savo kūne aš matysiu savo Dievą; aš pats Jį matysiu, ir mano akys matys, o ne kitas; ta mano viltis yra paslėpta mano sieloje" (Jo. 19, 25).

Septynių metų mergytė, vienatinė tėvų duktė, mirtinai sirgo. Ji, rodos, jautė artėjančią mirtį, karštą ir šaltą kapų duobę. Jos nuliūdę tėveliai kiek galėdami ją ramino. Mergytė žiūrėdama į apsiašarojusį savo tėvelį tarė: "Tėveli, jei aš mirsiu, ar tamsta eisi sykiu su manimi į kapą, aš bijau viena, duobė bus šalta ir tamsi. Tėveli, eik su manimi". Suvirpo tėvo širdis; gailesčio ašaros aptemdė jo akis; ilgiau jis nebegalėjo būti prie mirštančios dukrelės, turėjo išeiti į kitą kambarį, verkti ir liūdėti, kad negali jos prašymo išpildyti bei jos suraminti.

Atėjo prie mažosios ligonies geroji jos motinėlė. Mažytė savo motinai sakė: "Mamyte, aš prašiau tėvelio, kad eitų sykiu su manimi, ar ne? Jei tamsta būsi su manimi, tai aš nieko nebijosiu".

Tuo metu atėjo į namus kunigas. Jis išklausė ligonies išpažinties, paskutinį sykį jai davė priimti šv. Komuniją, suteikė paskutinį patepimą ir paskutinį palaiminimą. Kunigas jauste jautė, kad jis prirengė nekaltą ir šventą eiti į dangų.

Priėmus Šv. Sakramentus, mažoji ligonė nusiramino; jos veidelis nušvito džiaugsmo ir meilės šviesa. Žiūrėdama į klūpančius prie jos lovos savo mylimus tėvelius ji tarė: "Tėveli, mamyte, dabar jums nereikės eiti su manimi į kapus. Jėzus yra su manimi, dabar aš nieko nebijau, gerasis Jėzus yra mano džiaugsmas".

Kiekvienam Jėzaus mylėtojui mirtis yra nebaisi, nes žino, kad tai yra tik perėjimas į kitą gyvenimą, į gyvenimą amžinos laimės. Jėzus prisikeldamas iš numirusių tikriausiai įrodė savo Dievybę, nugalėjo mirtį ir mums dangų atidarė. Velykos yra džiaugsmo diena: "Štai yra diena, kurią Viešpats padarė, džiaukimės ir linksminkimės joje".

Džiaugsmo diena, nes Jėzus Kristus tikrai prisikėlė ir gyvena mūsų tarpe.

Niekas nekalba apie mirusį Kristų. Milijonai žmonių Jį myli ir garbina, kad tik gyvieji mylimi. Jis yra neapkenčiamas pikta neapykanta, kuri mirusiems neparodoma. Katalikai seka gyvąjį Kristų; bedieviai neapkenčia ir kovoja prieš gyvąjį Kristų. Jie šypsosi iš Velykų šventės, paneigia Kristaus prisikėlimą, bet yra neramūs, baimės apimti ir skelbia karą prisikėlusiam Kristui, jų skelbiama kova prieš Jį ir Jo įsteigtą Bažnyčią, įrodo, kad Jis yra gyvas, gyvenąs mūsų tarpe Šv. Sakramente.

Koks tai yra tikintiems džiaugsmas žinoti, kad gyvenime ir mirtyje Jėzus Kristus, mūsų Galybių Dievas yra su mumis. T.

LIETUVOS ARTOJO ŠIŲ DIENŲ VARGAI

Sunkūs laikai, vargios dienos,
Iš visur nelaimės vienos
Lanko vargšą artojėlį,
Darbininką vargdienėlį.
Krypsta sienos, stogas kiauras,
Jo laukelis trumpai siauras —
Nieks neauga, žemė juoda,
Karvė pieno nebeduoda.
Jau pasibaigė mėsutė,
Baigias dirsėta duonutė,
Plyšta kiaura sermegėlė —
Visas turtas vargdienėlio.
Kaip tą lauką pataisyti,
Kaip skriaudėjus išvaryti,
Kad lietuvis būt laimingas
Ir pavalgęs ir turtingas?

Banga.

REZUREKCIJA

Vėl jau gaivūs saulės spinduliai
Ardo murziną paklodę sniego
Ir žemelę kirdina iš miego.
Trūksta pančiai, klega vandenai.
Vėl dabinasi gamta žaliai;
Paukščiai, žvėrys, kur miškyne liego,
Kas tik gyvas vėl aikštėn išbėgo
Sveikinti pavasarį linksmai.
Aleliūja! Jūs Velykos mano!
Jūs Mesijui atidarėt grabą,
Izraelį išvedėt iš tvano, —
Paskandinkit mano ydų stabą!
Užgaudė varpai — žemužė dreba.
Kelkis, siela, džiūgauk! Ei, Hosanna!

M. GUSTAITIS

Pavasario Belaukiant

Kada ateis pavasarėlis
Obelės sodnuos sužydės,
Graži dainelė vyturėlio
Aukštai padangėj suskambės.
Balos žybuoklės sužaliuos,
Lapuose žiedus susikraus,
Ir kas tik gyvas tuo metu
Savyj ramumą pasijaus.

Banga.

SAVE PAŽINTI

O moterie! Juo daugiau žiūrinėji į save veidrodyje, juo mažiau save pažisti.

Kodėl nenukreipi savo žvelgsnių vidun, kad galėtum pamatyti ir išžiūrėti savo vidujinį gyvenimą?

Kiekvieną kartą, kurį pasižiūri į save kitiems įtikti, mažiausia, ko nustoji, tai laiko.

Kiekvieną kartą, kurį pasižiūri sau įtikti, mažiausia, ką padarai, tai kvailybę.

Jei nori gerai save pamatyti, kai žiūries į veidrodį, plačiai atverk sielos akis. Tada pamatysi, kaip nuo tavęs bėga gyvenimas, kokiems niekams eikvoji save, kaip mainais diena nuo dienos, valanda nuo valandos, deja! ne iš gero geran, bet kartais iš blogo blogan.

Pasižiūrėk į save gerai, o moterie, kad galėtum gerai save pamatyti ir pažinti.

Iš "V. K."

MANO PLUNKSNA

Mano plunksnelė neaprūdyki,
Mano širdelės nebegraudinki,
Nes ji man buvo ištikimiausia,
Man atsidavus — ji man brangiausia.
Kur gi žibėjim's, ko gi sujuodus?
Ak mano širdį merkia į nuodus!
Tas atminimas, apsireiškimas —
Žibančios plunksnos aprūdijimas.
Ėmus į ranką, tave nušveisiu,
Tu vėl žibėsi, o aš ten eisiu,
Kur tu man šviesi purviną taką,
Kur žmonės myli prigimtą šneką.
Kur sesės liūsta, dainų nesaukia —
Broliai pavargę neprasijuokia.
Eisiu rašysiu, brolius raminsiu
Seseris šokti, dainų mokinsiu.
Aušra išauski, švieski dienele,
Tik nerūdyki mano plunksnele,
Švieski dienele, žibėk, saulele,
Šviesiai blizgėki mano, plunksnele.

BANGA.

A. Daukantas.

Sidabro Skatikas

(Tęsinys)

Ilgai vienuoliai vežė varpą per Alpių ir Balkanų kalnus, kol pasiekė jūras. Prie Vidužemio jūrų jiems nebuvo leista prisiartinti, tai jie turėjo atlikti labai ilgą ir keblią kelionę, kol pasiekė kitas jiems labai tolimas jūras, tai laikais vadintas mėlynosiomis. Uždėjus varpą ant laivo, įsakyta laivo kapitonui, nuvežus į vidurį jūrų, jį paskandinti. Jau netoli buvo didžioji savaitė, kada plaukiantis laivas sustojo viduryje jūrų. Kada ant parengtų lentų uždėtas varpas, tada prisiartinęs vienuolis peržengnojo jūras, ir, leisdamas ranką žemyn, tarė: "Paleiskit!" Bet čia irgi įvyko netikėtas stebuklas, krintantis varpas dar nepasiekė vandens, o jūrių vanduo persiskiria, parodydamas akmenuotą savo dugną. Milžiniškomis bangomis išsikėlė vanduo aukštyn, ir sykiu su savim pakeldamas laivą lyg mažą žaisliuką, o krintantis varpas, nepakliudytas vandens, atsimušė į jūrų dugną, baisiai suskambėdamas. Verpetais sukdamasis vanduo, užliejo tą vietą, kur krito varpas, bet keletą sykių varpas dar pasirodė vandens paviršiuje, tai nugrimzdamas, tai vėl iškildamas, bet galop nugrimzdo nebepasirodydamas. Ilgai dar siautė milžiniškos bangos, nenurimdamos, sykiu mėtydamos su savim ir laivą. Išvengęs katastrofos, laivas skubotai grįžo atgal, bet grįštą jūreiviai pastebėjo kaž ką nepaprasto. Kur bangavo švarus vanduo, dabar vanduo buvo virtęs juodas nešvarus, o jo bangos rusvos lyg kraujas. Ir iki šiai dienai šių jūrų vanduo kaž kaip atrodo drumstinas ir nešvarus. Žmonės vadina šias jūras juodosiomis jūrėmis. Jūreiviai pasakoja, kad šiose jūrose esanti nelaiminga vieta, ant kurios, užplaukęs laivas, sutinkąs katastrofą. Sakoma, kad net žuvys, užplaukusios ant tos vietos, miršta. O Ypatingai didžiojoje savaitėje, prieš Velykas, tenai siaučia baisi audra, ir tenai vandens paviršiuje plaukiojąs varpas, skambėdamas staugiančiu balsu. Kiekvienas laivo kapitonas bijosi ir vengia surasti šią vietą. Nežinodamas laivo kapitonas apie šią vietą, užplaukęs ant jos, jau daugiau nebegrįšta. Jau daug daug aukų ši vieta sau pasiėmė. Ir tai tik už vieną sidabro skatiką, kurį Judas gavo, parduodamas savo Viešpatį. O kur kiti 29 brangiu Kristaus krauju aplaistyti skatikai? Žmonija apie juos girdėjo ir pamiršo. Ši buvo 30-to ir paskutiniojo Judos pardavėjo skatiko istorija.

Pabaiga

TIKEKITE, AR NE,

Mano kaimynka išmetė veidrodį iš gyvenamo kambario į prieš-kambarį. Pastebėjo tai jos kūmutė ir klausia, kodėl ji taip padariusi, ar tiek daug veidrodžių turinti, kad jau net prieškambaryje veidrodis pakabintas?.. Kaimynka atsakė: "Žinai, kad nemylių į veidrodį žiūrėti. Aš jaučiuos dar gana jaunutė, o kaip pažiūriu į veidrodį, tai jau rodo, kad ne pirmoji jaunystė padabino mano veidelį...

Veiklioje ir stiprioje jaunystėje yra įrašyta ilga ir laiminga senatvė.

Linksmiausių Velykų Švenčių

Broadway Cafeteria

Skanūs Valgiai ir Gėrimai

GEORGE MASILIONIS, Savininkas

377 Broadway, So. Boston, Mass.

VLADAS J. JAKŠTAS

Grosernės Savininkas

308 W. 4th St., So. Boston, Mass.

Telefonas SOU 1224

Velykose Pasisvečiuokite
PAS
BLINSTRUB'S
VILLAGE and GRILL

Mes esame specialiai pasiruošę Velykose pasitikti svetelius bei viešnias ir juos nuoširdžiai pavaišinti skaniais valgiais ar gardžiais gėrimais.

Turėsime specialiai gražią programą.
Kviečiame visus!

Kampas D Street ir Broadway, So. Boston.

Rezervacijas galima užsisakyti
Telefonu SOU 4535

LINKSMIAUSIŲ ŠV. VELYKŲ
A. J. NAMAKSY
REAL ESTATE & INSURANCE
Res. 251 Chestnut Ave., Jamaica Plain, Mass.
Ofisas: 414 W. Broadway, So. Boston, Mass.
Ofis. Tel. SOU 0948 Namų Tel. ARN 1028

LINKSMIAUSIŲ ŠV. VELYKŲ
S. Barasevičius Ir Sūnus
Seniausias šios valstybės lietuvių Graborius ir Balsamuotojas
254 W. Broadway, Tel. Sou 2590, So. Boston, Mass.
Gyv. vieta: 838 Dorchester Ave. Tel. COL 2537

Vincas Balukonis, Sav.
South Boston Cafe
Įvairūs vynai — likeriai — alus.
Puiki užeiga vyrams ir moterims.
249 W. Broadway, So. Boston, Massachusetts

Pennsylvanijos Žinios

SHENANDOAH, PA.

Malonūs Parapijiečiai:

"Ramybė Jums". Šventų Velykų švenčių proga, mes Šv. Jurgio parapijos kunigai, nuoširdžiai sveikiname Jus mylimieji Kristuje linkėdami ramybės Viešpatyje.

Imant domėn pasaulio padėtį, juk nieko geresnio ir labiausia pageidaujamo kaip ramybės, negalime nelinkėti. Žmoniją šiandien spaudžia kryžiai: baisus karas, badas, neapykanta, pavydas, ir baimė; kraujas ir ašaros upeliais liejasi, nes žmogus nutolo nuo Dievo ir paneigė dėsnius krikščioniškos meilės. Ir pildosi Šv. Rašto žodžiai, "nėr ramybės bedieviui". Šiandien pasaulis labiausia yra reikalingas vadų, gyvenimu ir darbais šventų. Reiškia, ne kraugeringų Stalinų, Hitlerių bei Musolinių, bet nuolankios širdies žmonijos labui pasišventusių šventų Pranciškų, šventų Vincentų, šventų Veronikų, šventų Teresių.

Todėl, Šv. Velykų proga, mes karštai raginame Jus nuoširdžiai melsti Dievo, kad per Jo malonę žmonių protai sugrįžtų prie supratimo Dievo ir jų širdys prie meilės Dievo ir artimo. Melskite Visagalio pasauliui taikos ir ramybės, o Lietuvai laisvės ir nepriklausomybės. Velykų rytą visi eikite prie Šv. Komunijos. Lietuvos ir lietuvių reikalams būkite duosnūs, bet aukokite tik per vyskupų komitetą bei L. G. F. per Federaciją. Prašome, taip gi nepamiršti ir savo parapijos reikalų. Su Velykų kolekta būkite duosnūs. Kolekta eis mokyklos išlaikymui.

Reikšdami Jums padėką už uolų rėmimą parapijos reikalų, pasiliekame Jūsų tarnai Kristuje,

Kun. J. A. Karalius
Kun. K. A. Batutis
Kun. J. D. Degutis

MOUNT CARMEL, PA.

Šv. Kryžiaus Parapijos vikaras Kun. J. Klimas, kovo 27 d., iškeltas į Airių parapiją — Lewiston, Pa. Jo vietą dabar užėmė kun. A. Jeskevičius, MIC., kuris pasiliks čionai darbuotis ilgesniam laikui.

SCRANTON, PA.

Kame priežastis yra, kad taip mažai telpa aprašymų iš šios skaitlingos lietuvių apgyventos kolonijos? Čia, kadaise, buvo vienas iš stambiausių miestų kietųjų anglių kasyklų, bet šiandien dėl kaikurių priežasčių žymiai sumenkėjo. Pirma priežastis — anglis žymiai sumažėjo, anglių kompanijos suranda didesnius anglies klodus kitur, o Scrantone kasyklų dauguma uždarytos. Antra priežastis — išradimas visokių būdų anglis kasti mašinomis, kur dirbdavo 1000, 1500 vyrų, šiandien tiktai tedirba 400 ar 500 vyrų, o anglies dar daugiau pagamina nekaip tada. Dabar mašinų platūs diržai traukia anglį tiesiog į vagonus. Iš tos priežasties Scrantone yra daug bedarbių, kurie gyvena iš valdžios pašalpos.

Čia yra dvi lietuvių parapijos — Šv. Mykolo, West Side ir North Scranton — Šv. Juozapo parapija, kuri yra dešimt kartų didesnė, yra senesnė ir skaitlingiau lietuvių apgyventa.

Kovo mėnesį Scrantono lietuviai turėjo keletą parengimų. Kovo 11 d. kalbėjo adv. St. Gabaliauskas ir mums paliko svarbių žinių apie Lietuvos šių dienų pražūtingą mūsų brolių ir sesučių gyvenimą. Kalbėjo apie porą valandų, visi klausėsi įdomiai. Po prakalbų prisirašė prie Lietuvai Gelbėti Fondo apie 60 asmenų. užsimokėdami po $1., apie tiek pat prisižadėjo prisirašyti. Nepamirškite savo pareigų atlikti.

Antras dalykas, įvyko Šv. Misijos, kurias vedė Tėvas P. Aukštikalnis, S. J. ir Tėvas A. Meslis, S. J. Moterų prasidėjo kovo 16 d. ir buvo per visą savaitę; vyrų prasidėjo kovo 23 d. Misijas lankė žmonės skaitlingai. Scrantoniečiams šios Misijos pasiliks ilgam laikui atmintinos.

Čia yra nemažas skaičius įvairių organizacijų, būtent: — Moterų, Šv. Onos, Altoriaus ir Šv. Rožančiaus, Sodalietės, Šv. Vardo draugija ir kitos.

Balandžio 17 d. Sodalietės rengia vakarėlį. Girdėjau, kad kokį ten vakarą rengia ir choras.

Yra vienas apverktinas dalykas, kad iš šios kolonijos daug išsikelia jaunimo, daugiausia tai įvyksta dėl darbų stokos. Pasitaiko, kad tėvai palieka namus prižiūrėti giminėms, ar kitam, apleidžia miestą ir vyksta pas vaikus. Kas diena šie atsitikimai didėja. Miestas labai skursta.

Senas Skaitytojas F. L.

NEW PHILADELPHIA, PA.

Pasislėpęs Pennsylvanijos kalnuose glūdi mažas miestelis. Jame gyvena neperdaug žmonių, bet 80 nuošimtis gyventojų yra lietuvių. O kur tik yra gerų lietuvių, tai ir ten dangun siekia bažnyčios bokštas.

Taip ir čia, New Philadelphijoj, nes toks yra šios kolonijos vardas, gyvuoja katalikų parapija. Parapija vadinas Saldžiausios Širdies, kuri iš tiesų yra pasišventusi didesnei Dievo garbei.

Šeimų yra tik apie 350, iš kurių šeimynų iškilo vienas bendras, kuris netik praeityje, dabartyje ir ateityje nešė ir neš didžiausius vaisius, nes čia gyvuoja Lietuvių Katalikų Mokykla.

Toje mokykloje yra pasėta mažų vaikelių širdyse gera sėkla, kuri jau pasirodė šimteriopa geruose vaisiuose. Vaikeliai mokinami Seselių Kazimieriečių, kurios čia atsidavusios dirba Dievui ir Tėvynei. Vaikeliai tampa netik gerais katalikais, bet įsigilina į Lietuvos istoriją, kalba ir papročius; jie lieka lietuviais, kurie myli ir gerbia tai, kas yra lietuviška.

Kur tik yra Lietuvių mokykla, ten gyvuoja lietuvybė ir katalikybė. Kur galima rasti gražesnį vaizdą, kada matoma vaikučiai, bažnyčioje susirinkę, garsiai ir taisyklingai kalba savo lietuviškus poterius. Ar ne širdžiai džiaugsmas, kada matoma, kad ne tik tėvai, kurie iš Lietuvos atvykę, bet ir jaunimas savo kasdieniniuose darbuose vartoja lietuvių kalbą. Kurie bažnyčioje supranta kiekvieną lietuvišką sakinį, kuriems nepaslėptas dalykas lietuvių kalbos supratimas. O visa tai mokyklos vaisiai.

Užtat, didžiausia garbė kunigui S. Mazurui, vietiniam klebonui, kuris darbavosi, prašė, elgetavo, kad tik būtų čia, šiame miestelyje lietuvių mokykla. Tai buvo kun. Mazūros tikslas, ir jis atsiekė tą savo tikslą ir pastatė trijų aukštų, akmeninę mokyklą, kuri dabar vykdo šventą ir geistiną darbą.

Kiekvienam šventam darbui reikia pasiaukoti, kun. Mazūras taip ir darė. Vargo, dirbo, iki kol prarado visą savo sveikatą. Galima sakyti, kad jo sveikata buvo paguldyta pamatan tos mokyklos, nes mokykla stipri ir veikli, o kun. Mazūras liga suvaržytas.

Kadangi kun. Mazūras liguistas, ši parapija gavo kitą tokios pat dvasios kunigą Juozapą Gaudinską, kuris pavaduoja klebono vietą. Ką kun. Mazūras nepaspėjo įvykdyti, tai dabar kun. Gaudinskas tą vykdo. Lai Dievas jam suteikia pasiryžimo didesniam pasisekimui.

Nuo šios mažos parapijos didesnės parapijos gali imti pavyzdį, kad ir jos statytų mokyklas, kad ir jos išmokintų savo vaikučius Dievui ir Tėvynei, kad tuo užlaikytų katalikybę ir lietuvybę.

Kitas brangus apsireiškimas dabar mūsų parapijoj, šventos misijos yra skelbiamos. Tėvai Pasijonistai, Tėvas Alphonsas ir Tėvas Geraldas, atvyko ir tris savaites veda šventas misijas. Parapijiečiai kuoskaitlingiausiai lankosi pamaldose; visa širdimi švenčia šias savaites, kas rytą išklauso šventų mišių, apeina stacijas, priima šventą Komuniją ir artinasi prie Dievo. Visi, ne tik senesnieji, bet ir jaunimas pavyzdingiausiai atliko šventas Misijas. *A. G.*

Kūrybinis momentas yra džiaugsmo šaltinis, nes jame žmogus turi progą pareikšti savo asmenybę.

Prof. St. Šalkauskis.

LINKSMŲ VELYKŲ ŠVENČIŲ

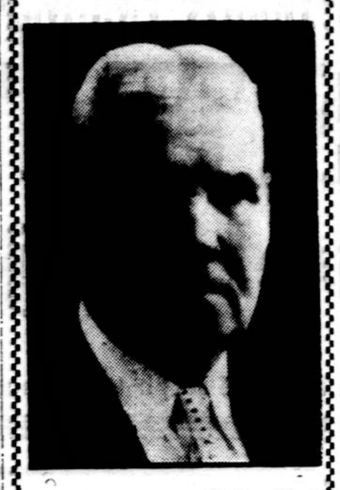

Stukas Photo

PETRAS ČAPLIKAS
Tavern—Puiki vyrams užeiga
157 W. Broadway,
Tel. Sou 2714
So. Boston, Mass.

LINKSMIAUSIŲ ŠV. VELYKŲ

A. L. KAPOČIUS
LIETUVIS DANTISTAS
517 E. Broadway, Tel. Sou 2660, So. Boston, Mass.

LINKSMIAUSIŲ ŠV. VELYKŲ

DR. J. L. PAŠAKARNIS
OPTOMETRISTAS
447 Broadway, SOU 2805-R, So. Boston, Mass.

Remkite tuos profesionalus ir biznierius, kurie savo skelbimais remia "Darbininką".

Visiems Kostumeriams širdingai Linki
LINKSMIAUSIŲ VELYKŲ ŠVENČIŲ
THIRD STREET CAFE, Inc.
Savininkai: P. Razvadauskas ir Alb. Neviera
58 DORCHESTER St., SO. BOSTON, MASS.

LINKSMIAUSIŲ ŠV. VELYKŲ
Myopia Club Beverage Co.
PRANAS GERULSKIS, Savininkas
Velykų šventėse pavaišinkite svečius ir viešnias skaniu MYOPIA CLUB toniku.
GRAFTON AVENUE, ISLINGTON, MASS.
Tel. Dedham 1308-W Namų Dedham 1904-R

LINKSMIAUSIŲ VELYKŲ ŠVENČIŲ
PETCHELL SHOE STORE
JUOZAS PEČIULIS, Savininkas
447 W. Broadway, So. Boston, Mass.

Sullivan's Liquor Store
295 W. Broadway, So. Boston, Tel. SOU 9772
Velykų Bargenai

SARATOGA DEGTINĖ 90 Proof 1½ m. senumo kv.	$1.40
RUGINĖ STRAIGHT 2 metų senumo 90 proof kvorta	$1.60
OLD MEDAL DEGTINĖ kvorta	$1.50
Pusė galiono	$3.00
Galionas	$5.75
POLAR BEAR GIN kvorta	$1.35
GRYNAS CALIFORNIA VYNAS kvorta	.50
Pusė galiono	.90
Galionas	$1.75
ALLAUS CASE (tik alus)	$2.40

Taipgi turime ir Lietuviškos degtinės labai nebrangia kaina.

Už pristatymą į namus nieko neskaitome. Galite užsakymą paduoti telefonu.

SPECIAL

Eugene Oil PERMANENT	$2.00
PERMANENT ENDS	$1.50
Machineless PERMANENT	$2.50

Reguliarė kaina $5.00

Plaukus garbeniuojame visokiomis madomis.
FINI
414 BROADWAY, SO. BOSTON, MASS.

LINKSMIAUSIŲ VELYKŲ ŠVENČIŲ
South Boston Supply Co.
VINCAS SKUDRIS, Savininkas
Įvairūs geležiniai daiktai—sienoms popiera, dažai ir kiti dalykai.
385 W. Broadway, South Boston, Mass.

Sveikiname klijantus su Velykų Šventėmis
A. J. KUPSTIS
Seniausias real estate ir insurance agentas Bostone ir apylinkėje.
332 W. Broadway, So. Boston, Mass.

LINKSMIAUSIŲ ŠV. VELYKŲ
William's Tavern & Restaurant
Choicest Drinks and Quality Food
Helen & Kazimieras Tarushka
227 Broadway (Cor. C Street), So. Boston, Mass.

George C. Stukas

Tel. SOUth Boston 2029
Portrait, Wedding and Group Photographer
FRAMING and ENLARGING
453 Broadway
South Boston, Mass.
NORWOOD STUDIO
681 Washington Street
Norwood, Mass.
Tel. Norwood 0242

Philadelphijos Lietuvių Ričmondo Vaikučių Beno Rengiamas

KONCERTAS, TEATRAS, BALIUS ir ŠOKIAI

Įvyks Atvelykyje, Balandžio 20 d., 1941

Lietuvių Muzikalio Namo Salėje, Tilton ir Allegheny, Piladelphia, Pa.

Benas grieš, dainininkai ir dainininkės iš arti ir toli dainuos, šposininkai šposus krės. Visiems "good time" užtikriname. KVIEČIAME VISUS.

KAS GIRDĖTI LIETUVIŲ KOLONIJOSE

LDS Naujos Anglijos Apskričio Gegužinės Rengimo Reikalu, Kuopų Atstovų

SUVAŽIAVIMAS

nutarė LDS Naujos Anglijos metinę Gegužinę laikyti ne gegužės 30 d., bet pirmą sekmadienį po gegužės 30, tai yra birželio 1. Tas nutarimas liečia tik šiuos metus. Manoma, kad tas bus daug patogiau, nes gegužės 30-tą daugumas mūsų narių ir prietelių bei rėmėjų lanko savo artimųjų kapus ir šiaip tą dieną prisimeną atsiskyrusius nuo jų prietelius bei gimines. Taigi šiais metais LDS Naujos Anglijos apskričio metinė GEGUŽINĖ įvyks BIRŽELIO 1 DIENĄ, Romuvos parke, Montello, Mass.

LDS kuopų atstovai susirinkę, balandžio 6 d., "Darbininko" salėje ir priėmę virš minėtą nutarimą, taipgi pasisakė, kad visi iš visų kolonijų rūpinsis surengti specialius busus ir birželio 1 d., vykti į gegužinę, kuri bus šiais metais daug įvairesnė ir gražesnė savo parengimu.

Taigi kviečiame ir tas kuopas rengtis ir rūpintis gegužinės reikalais, kurios savo atstovų neatsiuntė į suvažiavimo konferenciją.

Koresp.

EKSTRA — Susirinkę LDS kuopų nariai nutarė turėti šeštadienį, gegužės 31 d., prieš GEGUŽINĘ šokius. Reiškia prieš birželio 1-mą, Romuvos parke, Montello, Mass. bus šaunūs pavasariniai šokiai. Kviečiamas jaunimas pasinaudoti rengiamais šokiais, kurie įvyks šeštadienį, gegužės 31 d. vakare, Romuvos parke, Montello, Mass.

PROVIDENCE, R. I.

REKOLEKCIJOS

Verbų sekmadienį, po pietų, baigėsi trijų dienų rekolekcijos, kurias vedė kun. Dr. Jonas Starkus, MIC. Ilgai pasiliks mūsų širdyse tos kilnios mintys, kurias paliko pamokslininkas.

Per sumą, Verbų sekm. mišias celebravo kleb. kun. Jonas A. Vaitekūnas, o vietoj pamokslo, Kristaus kančią skaitė kun. Dr. Jonas Starkus, MIC.

Choras puikiai gregoriniškai mišias giedojo. O per offertorium solo giedojo dain. A. Giedraitis. Antrą Žodį iš Dubois Septyni Žodžiai Nuo Kryžiaus. Vargonais pritarė, p-lė Ona Našlėnaitė.

pp. D. Cironkai, penktadienį, susilaukė antro berniuko. (Sako, vardas bus Robertas).

Didysis Choras nutarė turėti savo šeimyniška išvažiavimą 25 šio mėnesio. Nežinau kur, nes tai 'Mystery Ride'.

Taipgi, ir mažasis Choras, kaip ir kas metą, taip ir šį metą turės savo "Mystery" išvažiavimą pirmadienį po Velykų. Nors kiek bandžiau iš komiteto išgauti, kur ir kas bus, sako, negalima, paslaptis...

Šv. Onos Draugija, p. A. Giedraičio vadovybėje, rengiasi prie kito milžiniško vakaro... koncerto, minstrelio ir operetės. Viskas sujungta į vieną, Motinų Dienoje. Iki šiol mamytės tikrai mus domino savo gabumais ir artistiškais surengimais, bet šis žada būt... 'lūsų', (svetimas išsireiškimas). Tai įsigykime bilietus iš anksto.

RAP.

NORWOOD, MASS.

VELYKŲ ŠVENTĖS PAMALDOS

Sekmadienį, balandžio 13 d. (Velykose) Šv. Jurgio lietuvių parapijos bažnyčioje pamaldos įvyks šia tvarka:

Prisikėlimas — maldos, procesija, giedotos šv. mišios parapijiečių intencijai įvyks 6 val. rytą.

8 val. rytą skaitytos šv. mišios jaunimo intencijai.

10 val. rytą suma už pasaulio taiką. Po sumos pamokslas ir palaiminimas Švč. Sakramentu. Mišparų nebus.

Sekmadienį, bal. 6 d. įvyko Šv. Jurgio draugijos susirinkimas. Draugija įsigyjo naujas konstitucijos knygutes. 1:30 val. įvyko Studentų susirinkimas.

Pirmadienį, bal. 7 d. įvyko Moterų Sąjungos 27 kp. susirinkimas.

Bal. 8 d. vakare įvyko L. Vyčių kuopos susirinkimas.

Jonas Pazniokas, Šv. Cecilijos choro pirmininkas, kuris neseniai savanoriai įstojo Dėdės Samo tarnybon, šeštadieniais sugrįžta į namus, ir sekmadieniais gieda bažnyčioje. Tai gražus nusiteikimas. Linkime Jonui sveikatos ir ištvermės.

Pavasariui pražydus, lietuviai ne tik dirbtuvėse dirba, bet iš darbo parėję dirba soduose ir daržuose. Labai mažai yra šeimų, kurie neturi savo namų ir didelių sodų, o dar mažiau, kurie neturi savo automobilių. Šiais metais ruošiasi pirkti automobilius kelios šeimos. Geriausių sekmių. CSN.

"MIŠIŲ MALDOS UŽ MIRUSIUS"

Laikraštis "Darbininkas" ką tik iš spaudos išleido labai naudingą 63 puslapių mažą maldaknygę — "MIŠIŲ MALDOS UŽ MIRUSIUS".

Joje yra nevien Mišių maldos už mirusius, bet ir bendros taisyklės laidotuvių, mėnesinių bei metinių sukaktuvių metu. Yra maldos išlydint numirėlį iš namų, prie Katafalio, maldos lydint iš bažnyčios į kapus ir kitos. Knygutė kainuoja tik 20c. Norintieji užsisakyti šią knygutę, kreipkitės į "Darbininko" administraciją, 366 W. Broadway, So. Boston, Mass. Su užsakym u prašome prisiųsti į konvertą ir 20c.

Linksmiausių Velykų Švenčių

Bernardas Koraitis

Velykų švenčių proga, nuoširdžiai sveikinu visus savo kostumerius, draugus, ir pažįstamus.

Šia proga noriu priminti Naujosios Anglijos ponioms ir panelėms, kad I. J. Fox krautuvėje yra didelis pavasarinių drabužių pasirinkimas. Ateikite ir persitikrinkite kaip galima nebrangiai ir lengvomis sąlygomis pavasarinius drabužius įsigyti. Lengvi išsimokėjimai pritaikinti Jūsų kešeniui.

Nežiūrint, kad ir pavasaris, bet mes siūlome pasipirkti kailinius ateinančiai žiemai, nes karui liepsnojantis Europoje viskas kyla — kyla ir kailinių kainos. Ateinančią žiemą kailinių kainos gali pakilti dvigubai. Pirkite kailinius dabar. Kas negalite atvažiuoti į mūsų krautuvę, p. Bernardas Koraitis yra pasirengęs atvykti į Jūsų namus su dideliu kailinių pasirinkimu ir primieruoti Jums kailinius.

Parašykite jam laišką ar atvirutę, pažymėdamos kailinių saizą ir jis pribus į jūsų namus be jokių Jums išlaidų, nežiūrint, ar pirksite kailinius ar ne.

I. J. FOX
America's Largest Furrier
411 WASHINGTON STREET
BOSTON, MASS.

SVEIKINIMAS IR PADĖKA Mūsų Geradariams

Nuoširdžiai sveikiname visus mūsų Geradarius brangia Velykų šventė. Linkime ir meldžiame Pergalės Karalių suteikti Jums savo ramybę ir tikrą Velykų džiaugsmą!

Labai širdingai dėkojame klebonams, kunigams asistentams, mūsų rūpestingoms Rėmėjoms ir visiems, kurie VAJAUS METU savo palankumu ir duosnia auka rėmė mūsų Akademiją bei Vienuolyną. Jūsų visų suteiktą pagalbą įvertindamos, maldausime Gėrybių Viešpatį Jums gausiai atlyginti. Ta intencija, Velykų antradienį bus atlaikytos šv. Mišios Seselių koplyčioje.

Jums atsidavusios,

Šv. Kazimiero Seserys.

LINKSMIAUSIŲ ŠV. VELYKŲ

DIAMOND CAFE

Savininkai: A. P. Neviera—:—P. Razvadauskas

305 W. Broadway So. Boston, Mass.

LINKSMIAUSIŲ ŠV. VELYKŲ

C. BARISAS

PRISTATAU ALŲ IR TONIKĄ

Įvairiems parengimams ir į namus.
Patarnavimas Skubus.

220 E St., Tel. SOU 9328, So. Boston, Mass.

LINKSMIAUSIŲ ŠV. VELYKŲ

Lithuanian Furniture Co.

Telefonas SOU 4618

326-328 W. Broadway So. Boston, Mass.

BROCKERT'S

XXX Ale ir Stock Ale

IŠ KRANO IR BUTELIUOSE

Atėję į tavernus ar restoranus visuomet reikalaukite BROCKERTS populiaraus ir visų mėgiamą XXX Ale arba Stock Ale. Tai alus, kurį visi mėgsta ir jo nori.

Jei turite kokias pramogas, kaip tai: — vestuves, krikštynas ar partes, visuomet užsisakykite BROCKERTS XXX Ale, kuriuo svečiai ir viešnios bus labai patenkinti.

Brockerts ALE

60 Ellsworth St, Worcester, Mass. Telefonas Worcester, 5-4335

BOSTON BRANCH 1410 Columbia Rd., South Boston PHONE So. Boston 2271

VALGOMOJŲ DAIKTŲ KRAUTUVES

Pirkti pas biznierius mėsą, vaisius, daržoves ir kitokius daiktus, kurie skelbiasi "Darbininke" apsimoka, nes jie parduoda šviežius produktus ir maloniai patarnauja. Nuėję į bilę kurią krautuvę pasakykite, kad jų skelbimą matėte "Darbininke".

Povilas Bushmanas
48 CRESCENT AVENUE.
Telephone COLumbia 6702
29 SAVIN HILL AVENUE.
DORCHESTER, MASS

Perkins Market
P. Baltrušiūnas ir p. Klinga, Sav.
753 Broadway, Tel. SOU 3120
90. BOSTON. MASS

Draugijų Valdybų Adresai

LIETUVOS DUKTERŲ DR-JOS PO GLOBA MOTINOS ŠVČ.

Pirmininkė — Eva Marksienė, 625 E. 8th St., So. Boston, Mass. Tel. So. Boston 1298
Vice-Pirmininkė — B. Gailiūnienė, 8 Winfield, St., So. Boston, Mass.
Prot. Rašt. — Ona Ivaškienė, 440 E. Sixth St., So. Boston, Mass.
Fin. Rašt. — Marijona Markoniutė, 4115 Washington St., Roslindale, Tel. Parkway 2352-W.
Iždininkė — Ona Staniuliūtė, 105 West 6th St., So. Boston, Mass.
Tvarkdarė — Ona Mizgirdienė, 1512 Columbia Rd., So. Boston.
Kasos Gl.—Marijona Aukštikalnienė, 111 H St., So. Boston, Mass.
Draugija savo susirinkimus laiko kas antrą utarninką mėnesio, 7:30 val. vakare, pobažnytinėj svetainėj.
Visais draugijos reikalais kreipkitės pas nutarimų raštininkę

ŠV. JONO EV. BL. PAŠALPINĖS DRAUGIJOS VALDYBA

Pirmininkas, Juozas Svagždys, 601 6th St., So. Boston, Mass.
Vice-Pirm. Albinas P. Neviera, 16 Winfield St., So. Boston, Mass.
Prot. Rašt. Jonas Glineckis, 5 Thomas Pk., So. Boston, Mass.
Fin. Rašt. Aleksandras Ivaška, 440 E. Sixth St., So. Boston, Mass.
Iždininkas Vincas Zaleskas, 613 E. 5th St., So. Boston, Mass.
Maršalka, Jonas Zaikis, 7 Winfield St., So. Boston, Mass.

Draugija laiko susirinkimus kas trečią nedėldienį kiekvieno mėnesio 2 val. po pietų. Parapijos salėj. 495 E. 7th St., So. Boston, Mass.

William J. Chisholm
GRABORIUS
"Asmeniškas Patarnavimas"
331 Smith St.,
PROVIDENCE, R. I.
Telephone:
Ofiso: Dexter 1952
Namų: Pl. 6286

LINKSMIAUSIŲ ŠV. VELYKŲ

LIETUVIŠKA KEPYKLA

K. PLEVOKAS, Savininkas

Kepame visokios rūšies duonas, pyragus, pyragaičius, Birthday keiksus ir tt.

131 C St., Tel. SOU 1987 South Boston, Mass.

LINKSMIAUSIŲ ŠV. VELYKŲ

TONY SMITH

PLUMBERIS

Atlieku darbą gerai, pigiai ir sąžiningai

152 F St., So. Boston, Mass.

LINKSMIAUSIŲ ŠV. VELYKŲ

THE STRAND CAFE, Inc.

Skaniausi valgiai ir gėrimai

374—378 W. Broadway, So. Boston, Mass.

Tel. SOU 1639

Albert R. Barker
Pirmiau—Pope Optical Co.

Kada Jums reikalingi akiniai leiskite mums išegzaminuoti aki ir pritaikinti akinius. Mes padarome dirbtinas akis.

397 MAIN ST. Tel. 6-1944
WORCESTER, MASS.
275 Main St., Webster, Mass.

VIETINĖS ŽINIOS

ŽINUTĖS

Verbų sekmadienį, po vakarinių pamaldų, bažnytinėje salėje, Federacijos skyriaus vadovybėje, Cambridge parapijos jaunimas, Jėzaus Nukryžiuoto Seserų išmokytas, puikiai perstatė "Vakarienbutį", Lietuvos Gelbėjimo Fondo naudai. Žmonių buvo apie 200. Jiems vaidinimas patiko.

Trečiadienį, 4 val. p. p., ir 7:30 v. v., bažnytinėje salėje, Šv. Vardo Vyrų Draugija laikys savo mėnesinį susirinkimą. Valdyba ir dvasios vadas prašo visus narius atsilankyti ir naujų atsivesti. Šioji draugija rengia naujienybių vakarą, bal. 20 d., 492 E. 7th St.

D. Ketvirtadienį iškilmingos pamaldas bus 8 val. ryte. Šv. Komunija bus dalinama 6 v. ir 7 v. rytą. Per ištisą dieną žmonės lankys bažnyčias garbindami Švenčiausį Sakramentą.

Šv. Petro parapijos kunigai ragino žmonės, kas tik gali, tą brangią dieną priimti Šv. Komuniją.

D. Penktadienį, rytmetinės pamaldos įvyks 8 val., Stacijos bus vaikščiojamos 4 v. p. p., ir 7:30 v. v.

D. Šeštadienį, pamaldos prasidės 8 v. r. Išpažintys bus klausomos 3:30 v. p. p., ir 7:30 v. v. Valgiai bus šventinami 4:30 v. p. p., ir 8:30 v. v. Šeštadienį. 7:30 v. v. bus pamaldos ir pamokslas.

Tą dieną nuo 12 val. baigiasi Gavėnios pasninkas.

Velykose, prisikėlimo pamaldos prasidės 6 val. ryte. Seks procesija ir šv. mišios. Sekamos mišios bus laikomos šiomis valandomis: 8, 9, 10 ir 11. Paskutinės šv. mišios bus iškilmingos su klierikų asista.

3 v. p. p. ir 7 v. v., bažnytinėje salėje bus rodomi religiniai judami paveikslai ir demonstruojami "Darbininko" rekordai. Įžanga 15c., vaikams 5c. Pelnas eis Lietuvos Gelbėjimo Fondan.

Tuojau bus naujas gydytojas. Petras Žardeckas, iš Lawrence, šį mėnesį darbuojas Carney ligoninėje, So. Bostone. Jis baigs gydytojų mokslą geg. 18 d.

MOTINŲ DIENA

Šįmet Motinų Dienos minėjimą So. Bostone rengia L. Vyčių 17 Algirdo kuopa. Šios brangios šventės paminėjimui yra ruošiamas gražus vaidinimas — "Išpažinties Paslaptis", kuriam vadovauja kun. Jenkus. Vaidinimas įvyks gegužės 11 d., 7:30 val. vakare, Šv. Petro parapijos bažnytinėje svetainėje. Bilietai kainuoja tik 35c., kurių galite gauti "Darbininke", 366 W. Broadway, So. Boston, ir pas platintojus. Visus iš anksto kviečiame ruoštis šiame vakare dalyvauti, nes Motinų Diena yra mums visiems viena iš brangiausių švenčių. *Rengėjai.*

Margučių Balius

Penktadienį, balandžio-April 18 dieną, 7:30 val. vakare, Šv. Petro parapijos salėje, 492 E. 7th St., So. Boston, Mass., įvyks MARGUČIŲ BALIUS. Margučių balius rengiamas tikslu, kad patyrus, kas gražiausiai nudažo kiaušinius ir tą menininką-ę apdovanoti gražia dovana. Taigi visi, kas tik turi noro gražinti, nudažyti velykiniais raštais ar kitokiomios gražiomis spalvomis kviečiami į šį kontestą. Galima nudažyti, kad ir dešims, ar mažiau, ar daugiau kiaušinių. Už juos suprantama niekas nemokės. Tik parodys ir galės po peržiūrėjimo nešti į namus ir dar laimėtojai už gražius margučius gaus dovanas. Baliuje gros geras orkestras ir galės visi linksmai laiką praleisti. Rengėjai LDS 1-ma kuopa ir Lietuvos Dukterų pašelpinė draugija rengiasi visus nuoširdžiausiai priimti ir pavaišinti. Manoma, kad šis MARGUČIŲ BALIUS bus tai istorinis, nes norima pamatčti gražiausius margučius parodai. Margučių marginimas yra irgi menas. Kas turi gražų skonį, tai yra kas moka suderinti spalvas ir raštus, tas tikrai yra artistas. Įdomu patirti, kas bus tie mūsų gabieji bei gabiosios menininkės. Labai būtų gražu matyti lietuviški raštai ant gražiųjų margučių. Bet pageidavimai, tai ne reikalavimai. Paliekama laisvas spalvų derinimas ir raštų kombinacijos.

Taigi nepamirškite visi —jauni ir seni, augę ir maži atsilankyti į MARGUČIŲ BALIŲ. Įžanga tik 25c. *Rengėjai.*

PRAŠOME atsiimti laišką atėjusį iš Lietuvos. Adresuotas: — Mr. Peter Tamulionis, 366 W. Broadway, So. Boston, Mass. *"Darbininko" Administracija.*

Puiki "Darbininkui" Dovana

Šį gražų, brangų Parlor Setą dovanojo lietuvių įstaiga, kuri dirba naujus ir taiso senus parlor setus, būtent: **Montello Quality Upholstering Co., Inc.**, 10 Arthur St., Montello, Mass. Šios įstaigos vedėjas yra Emilius Kasparas. Šis gražus Parlor Setas bus duotas dovanų "Darbininko" metiniame piknike, kuris įvyks liepos 27 d., Brockton Fair Grounds, Brockton, Mass.

SERGA ALENA SUTKIŪTĖ

Ilgamečių "Darbininko" skaitytojų ir rėmėjų, pp. Sutkų, gyvenančių Medway, Mass., kovo 27 d. dukrelei Alenutei dr. Mikalionis padarė apendicito operaciją, Harley ligoninėje, Dorchestery. Linkime p-lei Alenutei greitai pasveikti.

ĮVAIRŪS SKELBIMAI

PARSIDUODA nebrangiai 1937 automobilis PONTIAC, 6 cilinderių. Parduosime pigiai, nes nėra kam draivinti. Automobilius labai mažai važinėtas. Atsišaukite Mrs. J. Kazlauskienė, 46 Glandale St., Dorchester. Tel. Col. 3798 (4-8-41)

IŠSIRENDAVOJA 5 šviesūs, apšildyti kambariai, ketvirtame aukšte. Renda tik $25.00 į mėnesį. Atsišaukite tuojau į "Darbininko" administraciją, 366 W. Broadway, So. Boston, Mass.

PARSIDUODA labai pigiai gasolino stotis ant didelio kelio (Route 28). Kadangi vyras mirė ir likau viena, tuomet noriu greitai parduoti. Atsišaukite, Mr. A. Levon, 58 Conley Rd., Avon, Mass. (28-8)

Cambridge, Mass.

SVEIKSTA

Šv. Elzbietos ligoninėj, po sekmingos apendiko operacijos, sveiksta ponia Radziukynienė. Taip-gi sveiksta po operacijos Kenmore ligoninėj, panelė B. Lypaitė. P-lė Anielė Raulinaitytė, kuris laikas atgal susižeidė darbe, dabar sveiksta namuose. Sergančiom linkime greitos sveikatos.

Teko nugirsti, kad neužilgo suskambės vedybų varpai dėl vienos gražios porelės, būtent, p. Jonui Baranauskui ir p-lei Bronei Aleksonytei.

Cambridžiečių Dėmesiui

Gegužės 30 d. visados įvykdavo LDS ir Montello par. gegužinė. Šįmet pamainyta, kadangi gegužės 30 d. įpuola penktadienį, tai gegužinė perkeliama į sekmadienį, t. y., birželio 1-mą dieną. Šeštadienį, gegužės 31 d. vakare, Romuvos parke Montello, Mass. įvyksta šokiai, bus labai puikus orkestras. Patartina ne tik jauniems vykti į tuos šokius, bet senesniesiems, nes galėsite pašokti, pavalgyti, ir tt.

Sekm., birž. 1-mą d. įvyksta didžiulis piknikas, su labai įdomia programa. Tai nepamirškite, vietoje gegužės 30 d. gegužinė įvyksta birželio 1-mą d. Vieta: Romuvos Parke, Montello, Mass.

LANKĖSI

Balandžio 8 d., "Darbininke" lankėsi p-lė Br. Ivaškiūtė ir dovanojo "Darbininkui" gražų paveikslą. "Darbininko" administracija p-lei Br. Ivaškiūtei už dovaną taria nuoširdų ačiū.

Reikia pažymėti, kad panelė Br. Ivaškiūtė tą paveikslą pati nupiešė ir tikrai reikia stebėtis jos meniškais gabumais, nes paveikslas gražus ir patraukiantis. Prie to turime pasididžiuoti ir tuomi, kad LDS 1-ma kuopa savo narių eilėse turi ir menininkę p-lę Br. Ivaškiūtę.

Linkėtina p-lei Ivaškiūtei geriausio pasisekimo!

AŠTUONI METAI KAIP ALUS APYVARTOJE — Suteikė Ekonominį Pagerinimą

Kaip legaliai įvestas alus, šį mėnesį sueina 8 metai.

Kongresas apsvarstęs reikalą bal. 7, 1933 m. panaikino prohibiciją ir įvedė alų, kad Valstybė turėtų daugiau pajamų. Alaus grąžinimas šiai šaliai davė daug pajamų ir prisidėjo prie biznio industrijos.

The United Brewers Industrial Foundation savo raporte pažymi sekančiai:

Grąžinimas alaus suteikė nuolatinius darbus milijonams žmonių, kurie dirba alaus industrijoje ir kurie yra sujungti su tuo biznių.

Per tą laiką išpirkta nuo ūkių produktų už $725,000,000.

Surinkta netoli keturių bilijonų dolerių taksų.

Padarytą biznio už daugiau trylika milijonų dolerių.

Nupirkta daugiau kaip už bilijoną dolerių vertės įvairių mašinerijų.

Išleista $500,000,000 elektros jėgai ir transportacijai.

Įsteigta tam tikra industrijos įstaiga, kuri prižiūri, kad parduodant retail alų ,nebūtų publika apgaudinėjama. (*Skelb.*)

Reikalauja Sumažinti Kelpinigius

Bostono miesto taryba 18 balsų prieš 1 nutarė reikalauti, kad Boston Elevated Railway trustisai sumažintų kelpinigius gatvekariais, vietoj 10c., kad būtų tik 5 centai Bostono miesto rubežiuose.

Vėliau, kaikurie tarybininkai prisipažinę, kad toks reikalavimas esąs nerimtas, bet jie ką nors turėję daryti besiartinant rinkimams.

Kaip ten nebuvo, bet Bostone gatvekariais važiavimas perbrangus. Kompanija turėtų sumažinti kelpinigius iki 5 centų.

Remkite tuos profesionalus ir biznierius, kurie savo skelbimais remia "Darbininką".

Šv. P. M. Nekalto Prasidėjimo par. bažnyčioje, Velykų ryte Prisikėlimo pamaldos prasidės lygiai 6-tą val. ryte. Kitos šv. mišios seka šia tvarka: 8:30 v., 10:00 val. ir 11:30 val.

Verbų sekmadienį, įvykęs religinis koncertas, pasisekė labai gražiai. Įžangos nebuvo, tik buvo renkamos aukos. Žmonių prisirinko pilnutėlė bažnyčia. Cambridge parapijos choras, vargonininko p. M. Karbausko vadovaujamas, išpildė koncertą labai gražiai. Pamokslą pasakė kun. K. Urbonavičius.

Daug laimės ir džiaugsmo per Velykų šventės, linki jums, jūsų Cambridge korespondentas, visiems "Darbininko" skaitytojams. *A.D.*

LIETUVIŲ ŪKININKŲ SĄJUNGA
RENGIA
VAKARIENĘ,
ŠEŠTADIENĮ, BALANDŽIO-APRIL 19 d., 1941
EMERY HALL — 1436 Dorchester Ave.
PRADŽIA 8 VALANDĄ VAKARE
Vakarienėje bus skanūs valgiai ir gėrimai. Bilietas $1.00.
Bilietų galima gauti "Darbininko" administracijoje ir Juozo ir Viktorio Kirpykloje, 480½ E. 7th St., So. Boston, Mass. Taipgi Ketvirtis & Co., 312 Broadway, So. Boston, Mass. ir Paul's Men's Shop, 456 Broadway, So. Boston, Mass.

Užsisakykite Toniko Pas Mus
Pristatom geriausį toniką Piknikams, Vestuvėms, Krikštynoms ir visokiems Parengimams.
Kainos prieinamos.
Myopia Club Beverage Co.
Grafton Ave., Islington, Mass. Tel. Dedham 1304-W
PRANAS GERULSKIS, Namų Tel. Dedham 1304-R

Pritarkit mylimosios meilei su skaisčiai spalvingomis gėlėmis. Palydėkit ir simpatiją arba užuojautą su kvepiančiomis gėlėmis. Užeikite pas
THE BALTIC FLORIST
502 E. Broadway, SOU 0489 So. Boston, Mass.
Gėles siunčiam į visas dalis Amerikos.

YVONNE'S
HOUSE OF BEAUTY
YVONNĖ NIAURA,
Lietuvaitė plaukų grožio kultūros žinovė-ekspertė
9 EASTERN AVE. DEDHAM, MASS.
Tel. Ded 1636

Lithuanian Furniture Co.
Res. Sou 3729 Sou 4618

MOVERS—Insured and Bonded
Local & Long Distance Moving
326 - 328 West Broadway
So. Boston, Mass.

Bronis Kontrim
CONSTABLE
Real Estate & Insurance
JUSTICE OF THE PEACE
598 E. Broadway,
SO. BOSTON, MASS.
Telephone South Boston 1761
Res. 120 Marine Road
Tel. SOUth Boston 2483
COAL-COKE-OIL

Telephone
SO. BOSTON
1058
Bay View Motor Service
STUDEBAKER
Automobilių ir Trokų Agentūra
Taisome visokių išdirbysčių auto mobilius. Taisymo ir demonstravimo vieta:
1 Hamlin St., ir E. 8th St.,
SOUTH BOSTON, MASS.
Joe. Kapočiūnas ir Peter Trečioka Savininkai.

See WOODSTOCK TYPEWRITERS
Woodstock Typewriter Company
Chamber of Commerce Bldg.
80 Federal St., Boston, Mass.
LIBerty 6907-08

Lietuvis Dantistas
A. L. Kapočius
517 E. Broadway,
SOUTH BOSTON, MASS.
Tel. SOUth Boston 2660
Ofiso valandos nuo 9 iki 12, nuo 1:30 iki 6 ir nuo 6:30 iki 9 v. v.
Seredomis nuo 9 iki 12 val. dieną
Subatomis nuo 9 iki 6 val. vak.
Nedėliomis nuo 9 iki 12 val. dieną
(pagal sutartį)

Tel. TROwbridge 6330
J. Repshis, M. D.
(REPŠYS)
Lietuvis Gydytojas
278 HARVARD STREET
Kampas Inman arti Central Sq.
CAMBRIDGE, MASS.
Ofiso Valandos 2—4 ir 6—8.

Tel. Kirkland 7119
Pauline Luzackas, MD.,
(Lietuvė gydytoja)
400 Broadway,
Cambridge, Mass.
Valandos: Nuo 2 iki 4
" Nuo 6 iki 8.
Sekmadieniais pagal sutartį.

Tel. SOU 2805
Dr. J. L. Pasakarnis
OPTOMETRISTAS
447 Broadway
So. Boston, Mass.
OFISO VALANDOS:—
Nuo 9 ryto iki 7 val. vakare
Seredomis:—
Nuo 9 ryto iki 12 val. diena.

Dr. J. C. Landžius
(Seymour)
Specialybė—akių, Vidurių ligų, ausų, nosies ir gerklės.
X-Ray ir Peršvietimo aparatai.
Val. 2-4-7-9. Tel. Sou 2712
534 Broadway,
So. Boston, Mass.

ĮVAIRŪS SKELBIMAI

Juozas M. Dilis
LAIKRODININKAS
Parduodu įvairiausios rūšies auksinius ir sidabrinius daiktus.
TAIPGI IR PATAISAU
366 West Broadway,
So. Boston, Mass.

A. M. Dambrauskas
KARPENTERIS, PENTORIUS
Abelnai taisau viską prie Namo Iš Lauko ir Viduje.
Turint bile darbą prie Namo pataisymo, kreipkitės pas mane. Darbas bus padarytas patenkinančiai ir prieinama kaina.
432 — 4th St.,
SO. BOSTON, MASS.

Lietuvis Plumeris
Steamfitter, Gas Fitter,
Stove & Furnace Repairs
Oil Burners
C. J. KUCINSKAS (Kay)
322 Dorchester St.,
SOU 0346

Peter P. Plevack
(PLEVOKAS)
Septyniais būdais stogų dengėjas
Sodewall Stut Metal Work
Namus Modernizuoja. Mokestis su 3—6—9—12 mėnesių išsimokėjimu
TURI 25 METŲ PATYRIMĄ
Taiso ir stato kaminus
Geras Darbas—Kainos Žemos
317 E St., So. Boston
Tel. SOU 2732
Apskaitliavimai - patarimai dykai

South Boston Garage
BROLIAI STRAKAUSKAI, Sav.
Automobilistai! Jei jūs norite, kad jūsų karas ilgai laikytų ir greitai bėgtų, pirkit aliejų ir gasoliną pas mus.
Nuvalom purvinus karus ir išgrysuojame.
Tel. SOU 9530
541 Broadway So. Boston, Mass.

GRABORIAI

S. Barasevičius ir Sūnus
Seniausias šios Valstybės
LIETUVIŲ GRABORIUS IR BALSAMUOTOJAS
Turi Notaro Teises
254 W. Broadway,
SO. BOSTON, MASS.
Tel. SOUth Boston 2590
Gyv. vieta: 838 Dorchester Ave.
Tel. COLumbia 2537

CASPER
FUNERAL HOME
187 Dorchester Street
South Boston, Mass.
Joseph W. Casper
(KASPERAS)
Laidotuvių Direktorius ir Balsamuotojas
NOTARY PUBLIC
Patarnavimas Dieną ir Naktį
Koplyčia šermenims Dykai
Tel. SOU Boston 1437
SOU Boston 3960

ZALETSKAS
FUNERAL HOME
564 East Broadway
SOUTH BOSTON, MASS.
D. A. Zaletskas F. E. Zaletskas
Graboriai ir Balsamuotojai
Patarnavimas dieną ir naktį
Koplyčia šermenims dykai
NOTARY PUBLIC
Tel. SOU Boston 0815
Tel. SOU Boston 2609

Rytinių Valstybių Žinios

Moterų Sąjungos Conn. Apskričio Kuopų Žiniai

Pranešu visoms kuopoms, kad Moterų Sąjungos Conn. apskričio pusmetinis ir prieš-seiminis suvažiavimas įvyks balandžio 27 d., 1941 metais, Šv. Andriejaus parapijos svetainėje, 396 Church St., New Britain, Conn. Pradžia 1:00 valandą po pietų.

Atsižvelgiant į tai, kad šis suvažiavimas bus prieš-seiminis, kviečiu visas kuopas paruošti naudingų įnešimų seimui, ir apskrities labui. Kviečiu skaitlingai atstovių prisiųsti į suvažiavimą, nes kuoskaitlingiau atstovių atsilanko, tuo ir daugiau įvairių minčių susidaro. Šiame suvažiavime reikia tinkamai prisiruošti prie būsimos Trijų Apskričių gegužinės, kuri įvyks šią vasarą, Waterbury, Conn. Reikia surasti būdą, kuriuo būtų galima padaryti naujų narių vajų sekmingesnį mūsų apskrityje.

Atstovės, kurios bus išrinktos dalyvauti suvažiavime, yra prašomos atsivešti savo ženklelius, kurie yra vartojami suvažiavimo metu.

M. Jokubaitė,
Conn. Apskr. Rašt.

BRIDGEPORT, CONN.

Velykų šventėj bus Kristaus Prisikėlimo iškilmingos šv. mišios su procesija 6 val. ryte, kitos mišios bus 9, 10, ir suma 11 val. Choras pasirengęs gražiai išpildyti.

Motinų dienos vaidinimo — "Motinų Širdis", kurį rengia gegužės 11 d., jau tikietai platinami, viską vykdo parapijos choras ir darbšti komisija, kurią sudaro: p. Boleika, p. Dulbiūtė, p. Gustaitė, p. Daugėla, p. Radvilas, p. Radvilienė, p. Barnotas ir visi choro nariai. Manau, kad ši metą bus žmonių gal keli šimtai, geriausių sekmių, nes pelnas skiriamas parapijai.

Kaip girdėti tai tuojau po Velykų bus daug vestuvių, kurias pranešime vėliau. *O.*

NEWARK, N. J.

Švč. Trejybės lietuvių par. bažnyčioje Velykinės pamaldos įvyks šia tvarka: 6 val. rytą Prisikėlimo šv. mišios ir procesija; kitos mišios bus 8 val., 10:30 ir 11:15 iki 12-tai. Pirmas dvejas mišias laikys kun. Dr. Jonas Starkus, o kitas dvejas pats klebonas.

WATERBURY, CONN.

LINKSMA ALELIUJA

Visi džiaukimės! Ir pavasaris ir Velykos jau atėjo. Dingo žiemos šalčiai — žolės, medžiai jau žaliuoja. Paukščiai čiulba ir gėlės žydi. Pats dangus rodos arti, ir malda aukštyn savaime kyla. Garbinkime, sveikinkime prisikėlusį Kristų Jo triumfo šventėje, visi giedokime džiaugsmingas Šv. Velykų giesmet.

Ryte bažnyčioje per Šv. Mišias išgirsite gražiausias Velykines giesmes. Vakare vėl, 6:30 iki 7:00 val. iš radio stoties WBRY (dabar 1590 kc.) girdėsite linksmą, Velykų šventei atitinkamą, dainų ir giesmių, kalbų ir muzikos programą vadovybėje komp. A. Aleksio.

Visi sveiki, sulaukę Šv. Velykų, praleiskime jas šventai ir džiaugsmingai, ir tikrai lietuviškai! *Lyra.*

"RŪTOS" DRAUGIJA

Šįmet sukanka lygiai 35 metai, kai mūsų kolonijoje gyvuoja Moterų D-ja, 'Rūta'. Ši draugija gegužės 3 d. minės savo jubiliejų. Tam tikslui yra ruošiamas didelis bankietas, kuris įvyks Šv. Juozapo parapijos salėje. Tam tikslui yra ruošiamas didelis bankietas, kuris įvyks Šv. Juozapo parapijos salėje. Bankietas bus labai iškilmingas, po jo bus šokiai, kuriems gros Hartfordo lietuvių orkestras. Programą išpildys komp. A. Aleksis, pagelbint "Rūtos" draugijos narėms. Bankieta ir šokiuose pasižadėjo dalyvauti daugelis draugijų atstovų ir tolimų svečių. Bilietus turi pirkti visos narės be išimties. Rengimo Komisiją sudaro: M. Zailskienė, A. Janušaitienė, U. Liaudinskienė, V. Žukauskienė. Vakaro vedėja — M. Zailskienė, buvusi pirmutinė valdybos narė.

Lietuvių Moterų D-ja 'Rūta' įsteigta 1906 metais, balandžio 8 d. Tuo metu buvo prisirašę apie 20 narių. Pirmąją valdybą sudarė: pirm. — O. Kulbokiūtė, vice - pirm. — M. Miknaitienė, finansų raštininkė — O. Karbauskienė, prot. raštininkė — M. Malinauskaitė (Žalekienė), ir iždininkė — O. Baltrušienė. Šioji D-ja grynai tautinė lietuviška. Įstatai reikalauja, kad narės būtų doro elgesio. Draugijos veikla — švietimas, auklėjimas, lietuvybė, pašalpa ligoje ir mirus. Kadangi tai buvo pirmoji draugija Waterbury-je ,todėl pasekmės buvo geros, draugija greitai augo.

1909 metais D-jos pirmininke išrinkta J. Bendorienė. Šiuose metuose viena (pirma) draugijos narė mirė. "Rūtos" D-ja pasižymėjo darbštumu, surengė daug visokių parengimų — vakarų, prakalbų, pasilinksminimų. Draugijai tekdavo pergyventi visokių dalykų. Kuomet pirmaisiais metais buvo kviečiamos dalyvauti kokiuose parengimuose, ar paraduose, pėsčios neidavo, bet samdydavo karietas, kas kartais sudarydavo dideles išlaidas. Vieną kartą viena, kuri turėjo užmokėti karietų savininkui, paspruko su pinigais. Draugijos veikimas tuo metu buvo 'laisvesnis', todėl narių tarpe kildavo didesnių ir mažesnių kivirčių.

1912 metais pirmininke išrinkta Ona Karbauskienė. D-ja vidutiniškai aprūpindavo savo nares pašalpomis. Kasa didėjo, narių skaičius augo ir nuo tada daugiau pradėta rūpintis katalikiškais reikalais — pradėta užpirkinėti šv. mišios ir tt.

1914 m. pirmininke išrinkta M. Kukaitienė. Kadangi kasa augo, todėl ir pašalpa buvo pakelta nuo $3.00 iki $5.00 savaitei. Gerai dirbant, pradėta ir daugiau nuveikti. Daugiau pradėta aukoti parapijos reikalams — bazarams, bažnyčios langams ir tt. Kilus pasauliniam karui daugiau buvo aukojama labdaringiems tikslams. Draugija nupirko už $1000 Amerikos valdžios bonų, o Lietuvai pradėjus atgauti nepriklausomybę, "Rūtos" D-ja daug rėmė Tautos reikalus. 1918 m. siuntė delegatę į visuotiną seimą New York ir paaukavo Lietuvos reikalams $50.00. Lietuvai gavus laisvę pirko Lietuvos bonų už $1000. ir su dideliu džiaugsmu parodavo, pasipuošusi specialia uniforma ir sudarydama Amerikos vėliavos vaizdą. Tuo laiku D-joje buvo apie 400 narių. D-jos pirmininkė dalyvavimą eisenoje norėjo sutrukdyti, atimdama vėliavą. Už draugijos garbės pažeminimą pirmininkė buvo išmesta iš užimamos vietos. Jos vieton išrinkta A. Janušaitienė, bet jai užleisti vietą atsisakė valdyba. Tokiu būdu ji turėjo pasitraukti. Vėliau dar buvo dėl to daugiau ginčų išreikalauti D-jos turtą, charteris, bonai, banknotės ir kiti dalykai.

Po tų audringų metų D-jos veidas pasikeitė, ir dabar draugija vedama katalikiškoj dvasioj. Šiandien D-ja yra viena iš geriausių, ir remia visus svarbius Tautos ir Bažnyčios reikalus.

Pašalpų ir pomirtinių išmokėta nuo $1,500.00 iki $2,000.00 metams. D-ja turi turto virš $10,000.00. Narių yra 440. Dabartinę D-jos valdybą sudaro: pirmininkė — A. Janušaitienė, vice - pirm. — V. Žukauskienė, finansų rašt. — M. Zailskienė (valdyboje nuo pat pradžios), prot. raštininkė — N. Liaudinskienė, iždininkė — M. Grišk auskienė.

Baigiant Draugijai "Rūtai" linkėtina gražiausios darbuotės ir geriausių pasekmių.

M. E. Zailskienė.

Sausio 7 d. š. m. "Darbininke" tilpo žinutė, kad tūla Mary Byrnes iškėlė bylą teisme prieš Stasį Padaigį. Bylą laimėjo. Teismas pripažino, kad Stasys Padaigis turi sumokėti Mary Byrnes $500.00, kaipo nuostolius, kuriuos jis padaręs 1939 m., iškeldamas civilę bylą prieš Mrs. Byrnes, kuri buvusi be pagrindo.

Stasys Padaigis apeliavo, ir teisėjas Wall sausio 20 d. prisaikintųjų teisėjų sprendimą padėjo į šalį.

Sakoma, kad dabar Stasys Padaigis iškelsiąs bylą Mrs. Byrnes už jo vardo žeminimą.

A. B.

M. J. Colney, N.D.
Lietuvis Gydytojas
Sekmingai vartojam saulės spindulius, Diathermy ir kitus moderniškus išradimus nuo aukšto ir žemo kraujo spaudimo, vidurių ir širdies ligų, reumatizmo, tonsilų ir odos ligų.
148 Grand St.,
Tel. 3-4747 Waterbury, Conn.

Linksmiausių Velykų Švenčių

JUOZAS M. DILIS
Laikrodininkas

Velykoms, įvairias dovanas, **Auksinius-Auksuotus, Sidabrinius-Sidabruotus** ir kitokius daiktus pirkite pas laikrodininką — auksorių p. JUOZĄ DILĮ. Jau dvidešimt penki metai, kaip jis prieinamomis kainomis sekmingai patarnauja visiems, kurie tik pas jį kreipiasi. Jis taiso ir senus laikrodžius ir visokius sidabrinius ir auksinius dalykėlius. Patarnavimas mandagus ir nuoširdus visuomet.

366 West Broadway, So. Boston, Mass.
(Darbininko Name)

Kas tai NAUJO* tapo pridėta!

Tas pat pažįstamas pakelis, bet Naujį Old Golds viduj. Visi dabar pardavdami Old Golds yra NAUJI Old Golds.

"AKYS" NULEMIA! Akimirkos greitumu jūs sužinosite, jog kas tai naujo pridėta! Ir kas tai naujo pridėta garsiam cigaretui taip pat — naujas skonis.

Išbandykite šiandienį Old Gold—praturtintą parinktiniu importuotu tabaku! Smulkūs lapai! . . . kvapūs lapai! . . . padaro Old Gold malonesniu cigaretu negu bet kada! Gaukite pakelį šiandien.

***NAUJAS—Praizinis importuotas tabakas iš rytinio Viduržemio-tabakas, kurio maži širdies pavidalo lapai dar priduoda skanumo garsiai Old Gold sudėčiai! Taigi kiekvienas momentas jūsų praleidžiamas su Old Gold bus dar smagesnis.**

P. Lorillard Company Seniausi Amerikos Tabako prekėjai—įsikūrę 1760

AR JAUČIATĖS NUVARGĘ —BE VIKRUMO?

Skauda galvą — išputę viduriai? Kada tik užsikemša jūsų žarnos, išpunta viduriai, dvokia kvapas, aitrumas, imkite FEEN-A-MINT. Ta malonaus skonio liuosuojanti kramtoma guma švelniai bet tikrai liuosuoja vidurius. Imkit einant gult. Ryte jausite tikrą palengvinimą ir atgausit vikrumą. Jaunų ir senų milijonai naudojasi nebrangiu FEEN-A-MINT. Jis tinka ir jūsų šeimai. Nusipirkit FEEN-A-MINT šiandien!

BALTIMORE, MD.

Mylimieji Kristuje: —

Gan anksti rašome šį velykinį mūsų pasveikinimą, kadangi turime kelis pranešimus, kurie yra labai svarbūs. Visų pirmiausia norime pranešti, kad jums gerai žinomas Tėvas Misijonierius Jėzuitas, kun. Kidykas, grįžo į Baltimore Verbų sekmadienį, bal. 6 d. Jis veda Didžiosios Savaitės REKOLEKCIJAS. Ar tik ne bus pirmas toks įvykis mūsų parapijoj, kurs dvasiniai turėtų praturtinti kiekvieną mūsų parapijietį ir priruošti jo sielą Velykų iškilmėms? Rekolekcijų Mišios ir pamokslas pirmadienį, antradienį ir trečiadienį 9 val. ryte. Novenos dėliai pirmadienio ir antradienio vakarais pamokslas 7 val. vakare. Kitais vakarais rekolekcijų pamokslai ir Didžiosios Savaitės apeigos bus 7:30 v. v. kas vakaras. Velykų rytą Kristaus atsikėlimo apeigos ir šv. Mišios bus 6 val. ryte. Kun. Kidyko sugrįžimas į mūsų tarpą duoda visiems kuopuikiausią progą atlikti savo velykinę priedermę, taip kad Velykų rytą nesirastų nei vieno lietuvio, kurs nepasveikintų Kristaus gryna sąžine, priimdamas Jį į savo širdį šv. Komunijoj.

Antras iš eilės svarbus dalykas tai REKOLEKCIJOS mūsų JAUNIMUI, kurios bus laikomos bendrai berniukams ir mergaitėms nuo bal. 23 d. iki bal. 27 d. Kun. Tėvas Jeronimas iš Union City, N. J., atvažiuos suteikti mūsų jauniesiems tinkamus pamokinimus apie gyvenimo opiausius ir svarbiausius klausimus. Tad malonėkit pažymėti dienas ir savo sūnus ir dukteris pasiųsti bažnyčion tais vakarais.

Trečią sekmadienį po Velykų mūsų parapijoj įvyks nepaprasta šventė. Tai bus gegužės mėn. 4 d. Ryte per mišias 8:30 v. būrys mūsų brangiųjų vaikučių priims pirmąją Šv. Komuniją, o 4 val. po pietų J. M. Vyskupas McNamara atvažiuos iš Washingtono suteikti Sutvirtinimo Sakramentą. Tai visiems mūsų žmonėms bus dvilypė iškilmė. Jei kurs iš jūsų dėl kokios ten priežasties nebūtų buvęs dar padirmavotas, arba jei žinote ką nors, kurs nebūtų priėmęs šio sakramento, tai malonėkite kuoveikiausiai pranešti į kleboniją.

Prie progos norime priminti, kad metinė gegužinė procesija šįmet įvyks Motinų Dienoje, gėg. 11 d., o pirmas vasarinis parapijos PIKNIKAS bus paprastoj vietoj Arion Park, trečią gegužės mėn. sekmadienį, 18 d. Kviečiame visus tų dienų nepamiršti ir kiek galint kitiems jas priminti.

Mylimieji, skatiname visus pasinaudoti Didžiosios Savaitės laiku. Ruoškit savo sielas, kad išaušus Velykų rytui, kiekvienas iš jūsų jaustų tikrą atsikėlusio Kristaus ramybę ir kad kiekvieno širdis būtų kupina. Velykinio džiaugsmo. Visi be skirtumo būsite atminti mūsų atnašaujamose šv. Mišiose.

Jūsų tarnai Kristuje,
Kleb. kun. Juozas Lietuvnikas
Kun. dr. L. J. Mendelis
Kun. Antanas J. Dubinskas.

Remkite tuos profesionalus ir biznierius, kurie savo skelbimais remia "Darbininką".

Juozas Kasinskas
Inc.
Laidotuvių Direktorius
Patarnavimas Dieną ir Naktį
602 Washington Blvd.
BALTIMORE, Md.
Telephone Plaza 8595
Limosinai dėl visokių reikalų.

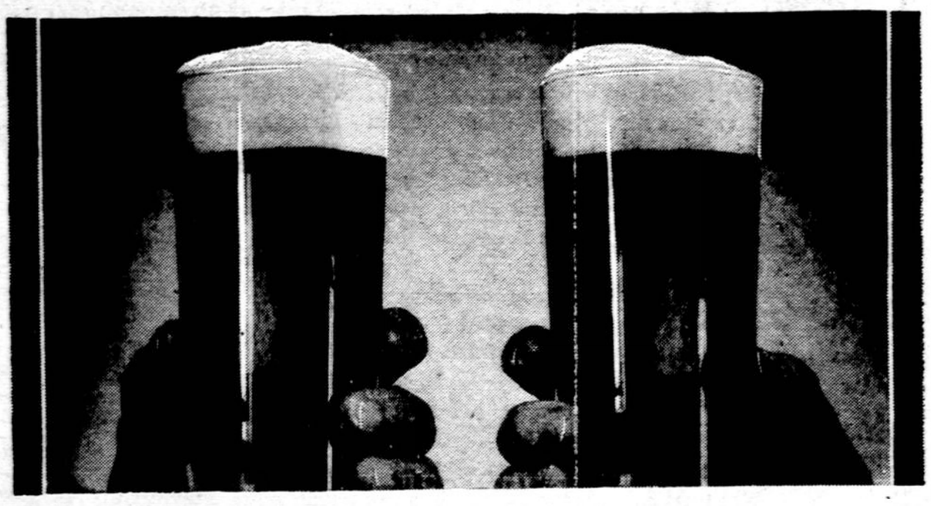

Palygink tikrą Ale su Paprastais Ales

Kiti Ales gali atrodyti kaip PICKWICK, bet tas tai tik panašumas.. Įsitikink apie tai pats!

IŠ KRANO BUTELIUOSE

PICKWICK

BREWED BY HAFFENREFFER & CO., Inc., Boston, Mass., BREWERS SINCE 1870