BOSTON PUBLIC LIBR/
CHIEF OF BOOK SELE(
REFERENCE DIVISION
COPLEY SQ BOSTON M/

Katalikas, kuris neremia katalikiškos spaudos, neturi teisės vadintis geru Bažnyčios vaiku.
Vyskupas Ketteleris

DARBININKAS

AMERIKOS L[illegible]K. ŠVENTO JUOZAPO DARBININKŲ SĄJUNGOS ORGANAS

DARBININKAS
Lithuanian Semi-Weekly Newspaper
Published every
TUESDAY and FRIDAY
366 W. Broadway,
So. Boston, Mass.

VOL. XXVI — No. 58. TEL SOUth Boston 2680 PENKTADIENIS (Friday) RUGPIŪTIS (August) 1 D., 1941 M. TEL. SOUth Boston 2680 FIVE CENTS

Šv. Pranciškaus Akademijos Šventinimas

DABARTIES BILDESIUOS

SĄJUNGIEČIŲ SEIMAS

Rugpiūčio 4 d. prasidės ALRK Moterų Sąjungos 20-tasis seimas Šv. Alfonso lietuvių parapijoj, Baltimore, Md. Seimas užsibaigs rugp. 7 d.

Moterų Sąjunga yra vienintelė lietuvių katalikių moterų ir merginų fraternalė organizacija. Leidžia mėnesinį žurnaliuką "Moterų Dirvą", kurio redaktorium yra pasižymėjusi žurnalistiniame darbe Sąjungietė, p. Sofija Sakalienė, šįmet mininti 25 metų darbuotės žurnalistinėje dirvoje.

Moterų Sąjunga turi nemažai įžymių moterų ir merginų, pasiekusių aukštus mokslus, turi moterų ir merginų, kurios savo išsilavinimu sugeba vadovauti kolonijų visuomeniniame veikime.

Sveikiname ALRK Moterų Sąjungos Seimą ir linkime jai augti ir stiprėti!

Moterų Sąjungos Seimas

Amerikos Lietuvių R. K. Moterų Sąjungos 20-tas Seimas įvyks rugpiūčio (August) 4-5-6-7 dienomis, 1941 m., Šv. Alfonso parapijos svetainėje, Park Avenue ir Saratoga St., Baltimore, Maryland.

Elzbieta Paurazienė,
Centro Pirmininkė.

LDS Seimo Reikalu

HARTFORD, CONN. — LDS 6 kuopos įvyko svarbus susirinkimas. Narių atsilankė gražus būrelis, bet galėjo būti ir daugiau, keletas užsimokėjo už laikraštį "Darbininką". Kadangi mūsų mieste įvyks LDS Seimas, tai bus visokių darbelių nariams. Išrinkta keleta komisijų. Svarbiausia tai delegatų ir svečių priėmimo ir nakvynės komisija. Apsiėmė Agnes Žilonienė ir p. J. Bernotas, gyvenąs Putnam Hgts, Hartford, Conn. Telephone 7-1516. Informacijas apie miestą ir vietą parašysim vėliau. Kaip jau yra skelbiama organe, Seimas prasidės rugs.-Sept. 14-15 d.d., 1941. Pirma sesija bus sekmadienį po pietų. Taigi tikimės bus daug dvasiškių ir delegatų, nes patogu darbininkams. Galėsite atvažiuoti ir šeštadienį. Komisija stengsis patarnauti delegatėms ir delegatams. Gerb. dvasios vadas, prelatas J. Ambotas yra garbės narys ir tikras rėmėjas darbininkų, tikimės LDS Seimas jo parapijoj bus sekmingas, nes jau ne pirmas seimas. Taipgi ir kun. J. Kripas ir kun. J. Vilčiauskas — geri darbininkų prieteliai, 6 kuopos nariai. Tikimės patariami dvasios vadų turėti rugs. - Sept. 14 d., 1941, delegatų ir svečių pagerbimui bankietą su gražia programa. Antrą vakarą bus koncertas ir šokiai, atsisveikinimas su delegatais. Pasižadėjo tą vakarą pagražinti mūsų vargoninkas, J. Balsis ir choristai. LDS 6 kp. valdyba ir nariai nuoširdžiai darbuosis, kad tas 26 seimas būtų pasekmingas visais būdais. Visokiais susirašinėjimais Centras ir kuopos prašomos kreiptis į Mrs. J. Manikas, 89 Zion St., Hartford, Conn.

EXTRA

Ickes Įsako Uždaryti Gazolino Stotis Nakties Metu

Washington, D. C., liepos 31 — Vidaus reikalų sekretorius Ickes, siekdamas įvesti gasolino vartojimui suvaržymą, šiandien atsišaukė į aliejaus industriją, kad rytinėse valstybėse uždarytų 100,000 gasolino ir aliejaus stočių nuo 7 val. vakaro iki 7 val. ryto, pradedant sekmadienį, rugpiūčio 3 d. š. m.

Šis įsakymas paliečia visas gasolino ir aliejaus pardavimo stotis Atlantiko pakraštyj, pradedant nuo Maine iki Floridos.

David H. Howie, valstybės gasolino taupymo direktorius, įspėja Naujos Anglijos gasolino vartotojus, kad jeigu savanoris gasolino taupymas nebus sekmingas, tai bus įvestas priverstinas taupymas. Bus nustatyta kiek kas gali vartoti gasolino ir aliejaus.

Amerikos - Vokietijos Karas Neišvengiamas

Geneva, liepos 31 —Berlyno laikraštininkas rašo, kad karas tarp Jungtinių Amerikos valstybių ir Vokietijos yra neišvengiamas, ir kad jis bus greitu laiku pradėtas.

Naujas Mokslo Švyturys —Šv. Pranciškaus Akademija, P.ttsburgh, Pa.

Šventinimo Apeigas Atliks J. E. Vyskupas Boyle

Šių metų rugpiūčio 3 d., 3 val. po piet Dievo Apvaizdos Kalne, Pittsburgh, Pa. įvyks naujosios Šv. Pranciškaus Akademijos pašventinimas ir dedikacija. Pašventinimo apeigas atliks Jo Ekscelencija Pittsburgho Vyskupas Hugh C. Boyle, D. D.

Šios iškilmės tai mūsų tautos šventė, nes kiekviena nauja mokslinimo įstaiga yra svarbus mūsų tautos kultūrinis laimėjimas. Juo labiau plinta švietimas, juo aukščiau kyla krašto gerovė, juo gražiau pražįsta šalies kultūra.

Šis naujasis kultūros švyturys savo spinduliais turėtų apimti ir pasiekti kiekvieną lietuvišką šeimą, jis turėtų visų šeimų dukras patraukti aukštesniojo mokslo siekti savoj katalikiškoj ir lietuviškoj įstaigoj. Kiekvieno lietuvio - tėvo ir motinos šūkis turėtų būti: "Mano dukrai vien tik katalikiškas ir lietuviškas išauklėjimas".

Registruokite savo dukras šiandien.

Rašykite šiuo adresu:
Principal
St. Francis Academy
R. D., 9 South Hills
Pittsburgh, Pennsylvania.

Besarabija Išlaisvinta

Berlynas, liepos 31 —Vokietijos vyriausybė praneša, kad Besarabija, kurią sovietų rusai buvo užgrobę ir pavergę, visai išlaisvinta iš Rusijos vergijos. Rusijos kareiviai išvyti iš krašto, daugybė jų paimta į nelaisvę.

Iš Vokietijos - Rusijos Karo Lauko

Raudonieji Sulaikę Nacius

Maskva, liepos 31 — Sovietų cenzūros praleistos žinios paduoda, kad Sovietų raudonosios armijos jėgos sulaikė Vokietijos nacius visuose frontuose. Žiauriausios kautynės eina prie Smolensko. Sovietų karo jėgos išstumusios nacius iš apkasų, ir dabar naciai esą priversti trauktis į naujas pozicijas.

Tačiau Sovietų Rusijos žinios paduoda, kad Porhovo, Novorhevo, Smolensko ir Žitomiro apylinkėse nesą jokių permainų, o tos vietos buvo dažnai minimos.

Taigi tos žinios vienos kitoms priešinasi. Jeigu Vokietijos naciai sumušti ir išstumti iš apkasų Smolensko fronte, tai turi būti ir permainos karo linijose, o jeigu nėra permainų, tai negali būti naciai išstumti.

Leningradas Pavojuje, Sako Naciai

Berlynas, liepos 31 —Vokietijos cenzūros praleistos žinios paduoda, kad Sovietų raudonieji visiškai praranda pastangas išgelbėti Leningradą, nežiūrint to, kad jie desperatiškai gynasi nuo pirmyn einančių vokiečių. Vokiečiai sako, kad šiaurrytiniame fronte sunaikinta septynios raudonosios armijos divizijos.

Vokietijos karo jėgos iš pietų spaudžia raudonuosius į šiaurę, o iš šiaurės Suomijos bendrai su vokiečių karo jėgos spaudžia rusus iš šiaurės į pietus, kad tokiu būdu apsupus ir sunaikinus raudonuosius ir užėmus industrijos miestą Leningradą.

Ukrainos fronte vokiečiai jau giliai esą įsibriovę. Smolensko rytiniame fronte, nežiūrint sovietų raudonųjų atkaklaus pasipriešinimo, vokiečiai einą pirmyn.

Sovietų raudonieji Leningrado fronte apibarstą miškus nafta ir padega juos.

Smolensko fronto vienoje dalyje, sako vokiečiai, Sovietų raudonieji prarado 230 tankų tik laike dviejų dienų.

Hopkins - Stalin Pasitarimuose

Maskva, liepos 31 — Praneša, kad Harry L. Hopkins, prez. Roosevelto asmeninis atstovas, ir Stalinas, Sovietų diktatorius ir premieras, šiandien tęsia pasitarimus apie karą su Vokietija.

Roosevelto Atstovas Maskvoje

Londonas, liepos 31 — Prezidento Roosevelto pasiųstas atstovas į Angliją, Harry L. Hopkins, tvarkyti Amerikos teikiamą karinę pagalbą tautoms kovojančioms prieš vokiečius, vakar atvyko į Maskvą, ir jam surengtas pasikalbėjimas su diktatoriu Stalinu.

Jo atvykimo į Maskvą tikslas esąs pasitarti kaip ir kokią pagalbą Amerika gali duoti Rusijos bolševikams...

Keista, kad Rusijos bolševikai, kurie visuomet rėkė, kad Amerika yra didžiausia kapitalizmo šalis, darbininkų žiauriausia prispaudėja, išnaudotoja, darė planus čia užvesti bolševizmą, šaukė, kad Amerika nesikištų į Europos karą, dabar šaukiasi kapitalistinės pagalbos, proletarai sveikina kapitalistus. Amerika smerkė sovietų Rusiją už Suomijos krašto užpuolimą, bet tuo pačiu metu pardavė Rusijai karo ginklus... Nereikėtų užmiršti Popiežiaus Pijaus XI žodžių:

"Komunizmas yra klaidingas savo giliausioje esmėje, ir nė vienoje srityje negalima su juo stoti į bendrą darbą... Jeigu kaikurie, suklaidinti, ir prisidėtų prie komunizmo pergalės savo krašte, jie kristų pirmieji, kaipo savo paklydimo aukos".

Britai Bombarduoja Norvegijos - Suomijos Pakraščius

Londonas, liepos 31 — Britų laivyno lėktuvai smarkiai bombardavo Norvegijos ir Suomijos pakraščius, tuo teikdami tiesioginę Sovietų Rusijai pagalbą, jos kovoje prieš Vokietiją.

Britai apdaužė kelius Vokietijos karinius pristatymo laivus. Tačiau tas bombardavimas ir britams kainavo 16 lėktuvų.

Britų bombardavimą Suomijos miesto Petsamo, kaikurie skaito, kaipo pirmą Suomijos užpuolimą. Kiti sako, kad tas bombardavimas nebuvo tiesioginis Suomijos puolimas, bet Vokietijos.

Iš Berlyno pranešama, kad tuo pačiu laiku ir Sovietų Rusijos lėktuvai bombardavo Petsamo uostą.

Britų žiniomis, tris vokiečių kovojančius lėktuvus nušovė ir vieną Vokiečių - Junkerį - 87 sugadino.

Anglijai Gręsiąs Užpuolimas

Londonas, liepos 31 — Anglijos ministras pirmininkas, Winston Churchill, įspėjo gyventojus, kad būtų prisirengę vokiečių užpuolimui rugsėjo mėnesy. Jis sakė: "Vokiečių užpuolimas mūsų krašto prirengtas ir atrodo, kad rugsėjo 1 dieną Hitleris mėgins Angliją užgrobti. Mes turime būti prisirengę juos atremti. Jei mes būsime nugalėti, kiti taip pat nepajėgs atsilaikyti. Jungtinės Amerikos valstybės, vienatinė galingiausia valstybė pasauly, eina prie karo pradžios prieš vokiečius".

Jei Anglijos vyriausybė permato vokiečių atsisukimą prieš Britanijos galybę, tai gerai nujaučia, kad Hitleris nugalės sovietų Rusiją. Nors iš Maskvos pranešama, kad vokiečiai visur sulaikomi ir divizijos paskui divizijas kariuomenės sunaikintos, bet pats Anglijos neramumas įrodo, kad vokiečiai laimėsią prieš rusus, kitaip nebūtų pagrindo manyti, kad Hitleris galėtų pulti Angliją. Jei sovietų Rusija sutriuškintų vokiečių galybę, kaip būtų įmanoma, kad Hitleris begalėtų užpulti Angliją?

Senatoriai Pagerbė Wheelerį

Washington, D. C., liepos 31 — Pereitą antradienį trylika senatorių Senate pagerbė savo kolegą, senatorių Wheeler iš Montanos valstybės, kurį karo sekretorius Stimson buvo smarkiai užpuolęs dėl jo priešinimosi Ameriką įvelti į Europos karą.

Senatoriai karštomis ir patriotingomis kalbomis giliai įvertino senatoriaus Wheeler patriotizmą ir jo darbus šalies gerovei. Nė vienas senatorius negynė sekretoriaus Stimsono įsišokimo. Tik senatoriai demokratai Barkley ir O'Mahoney gynė prezidentą ir jo administraciją, kuri kaltinama už veržimąsi į karą.

Senatorius David I. Walsh iš Massachusetts, karo laivyno reikalų komiteto pirmininkas, iškėlė aikštėn sensacinį įvykį. Jis pareiškė, kad dėl senatoriaus Wheeler prieškarinio nusistatymo, jo sūnus Richard Wheeler, 22 m. amžiaus, nebuvo priimtas į laivyno mokyklą, kad pasiekti kariūno rangą.

Senatorius Walsh pareiškė, kad senatoriaus Wheeler asmens šmeižimas yra nepakenčiamas. Bet kai pradeda žeminti jo šeimą ir jo vaikus, šis žygis turi būti tuojau sustabdytas.

Šventimai Marianapolio Koplyčioje

Sekmadienį, rugpiūčio 3 d., 7 val. rytą, Marianapolio Kolegijos koplyčioje klierikas Antanas Sandys, MIC., priims šventimus į subdiakonus. Šventimus suteiks J. E. Vyskupas H. O'Brien, D. D.

Kl. Antanas Sandys, MIC yra nuoširdus laikraščio "Darbininko" bendradarbis. Sveikiname ir linkime Dievo palaimos!

Darbininkų Radio Programa

Šeštadienį, rugpiūčio 2 d. įvyks Darbininkų Radio programa. Programa susidės iš lietuviškų dainų, muzikos ir pranešimu. Prašome pasukti savo radio rodyklę ant 1150 kilocycles ir klausytis programos iš WCOP stoties, Boston, Mass.

Biznieriai ir draugijos priduokite skelbimus ne vėliau 10 val. šeštadienio rytą adresu: Darbininkų Radio, 366 W. Broadway, So. Boston, Mass. Tel. SOUth Boston 2680 arba NORwood 1449.

Žuvo Vokiečių Generolas

Berlynas, liepos 31 —Vokietijos - Rusijos karo fronte Rusijoje žuvo vokiečių tankų divizijos vadas majoras gen. Karl Ritter von Weber, 48 m. amžiaus.

ĮVAIRIOS ŽINIOS

Japonai Bombardavo Amerikos Laivą

Washington, liepos 31 — Jungtinių Amerikos valstybių laivyno vyriausybė praneša, kad Japonijos lakūnai bombarduodami Kinijos sostinę, Chungking, palietė Amerikos laivą, Tutuila, Yantze upėje, ir pridarė nuostolių.

Vyriausybė pareiškė, kad Japonai netyčiomis palietė Amerikos laivą, bombarduodami Kinijos įvairias vietas. Jung. Valstybių Vyriausybė įteikė Japonijai griežtą notą. Japonijos vyriausybė atsiprašo Amerikos ir pasižada atlyginti nuotolius.

Stalinas Dėkuoja Prezidentui

Maskva, Rusija, liepos 31 — Prezidento Roosevelto atstovo Hopkins atvykimas ir pasikalbėjimas su Stalinu, pastarąjį labai sustiprino. Stalinas įteikė Hopkinui specialų raštą prez. Rooseveltui, kuriuo dėkoja už teikiamą pagalbą raudonajai armijai kovoje prieš Hitlerį.

Hopkins taip pat pagyrė Sovietus už laikymąsį prieš Vokietiją.

Japonija Atsiprašė Jungtinių Valstybių

Tokio, Japonija, liepos 31 — Japonijos užsienių reikalų ministeris vice-admirolas Teijiro Toyoda savo vyriausybės vardu atsiprašė Jung. Valstybių ir pareiškė apgailestavimą dėl bombardavimo J. V. karo laivo 'Tutuila' ties Chungking, Kinija.

Jung. Valstybių atstovas Japonijai Joseph C. Grew kalbėjosi su Japonijos užsienių reikalų ministeriu Toyoda per 20 minučių.

Japonų karo jėgoms įsakyta būti atsargiems, kad nepalietus Amerikos nuosavybių.

Kaip žinoma, santykiai tarp Amerikos ir Japonijos ir taip jau įtempti dėl Indo - Kinijos incidento, bet jie dar labiau pablogėjo dėl bombardavimo karo laivo.

Kai kurie Kongresmonai įtarė Japoniją, kad bombardavimas buvęs tiksliai padarytas.

Gali būti, kad dėl to bombardavimo kol kas karo nebus, bet Japonijos be sustojimo siuntimas karo jėgų į Indo - Kiniją provokuoja karą.

Tokio Smerkia Jung. Valstybes

Tokio, Japonija, liepos 31 — Japonijos premieras Konoye pareiškė, kad Japinija yra apsisprendus "tęsti savo politikos istorinį atnaujinimą pagal visiškai naują nusistatymą", ir sako, kad tos programos pravedimas turi būti su dideliu pasiryžimu ir skubotumu. Vokietijos - Rusijos karas verčiąs Japoniją keisti savo politiką.

Japonų spauda smerkia Jung. Valstybes ir Britaniją, vadindama jas Dutch Rytų Indijų valdovais ir kaltina Jung. Valstybes už nutraukimą aliejaus siuntimo sutarties su Japonija.

STIMSON ATSIPRAŠĖ WHEELERĮ

Washington, D. C., liepos 31 — Karo sekretorius Stimson labai smarkiai buvo užsipuolęs Senatorių Wheeler, demokratą, iš Montana valstybės už jo nusistatymą prieš karą ir už išsiuntinėjimą kokių ten atviručių, kuriomis senatorius raginęs rašyti prezidentui, kad jis nesiųstų kariuomenės į Europą. Sekretorius Stimson pareiškė, kad senatoriaus Wheeler toks žygis esąs labai arti "išdavystės". Po kiek laiko karo sekretorius Stimson atsiprašė senatoriaus Wheeler.

Lenkai Sudarė Sutartį Su Stalinu

Londonas, liepos 31 — Lenkijos vyriausybės vadas, generolas Sikorski, Londone, pareiškė, kad su sovietų Rusija sudaryta "garbinga sutartis".

Lenkų neapykanta vokiečiams pastumėjo juos susidraugauti su bolševikais. Per metus lenkai skelbė pasauliui sovietų Rusijos bolševikų kruvinus darbus Lenkijoje, dabar sudarė "garbingą sutartį" su savo tautos persekiotojais, su Dievo ir Bažnyčios didžiausiais priešais. Tikrai nesuprantamas yra lenkų pasielgimas.

Kunigų Vienybės Seimas

Rugpiūčio mėn. 6 d. Marianapolio Kolegijos patalpose, Thompson, Conn. įvyks Kunigų Vienybės Seimas. Konferencija prasidės 10 val. ryte, vasaros laiku, iškilmingomis šv. Mišiomis, kurias atnašaus J. M. Prelatas J. Ambotas. Pamokslą pasakys kun. Dr. K. Urbonavičius.

K. V. Seimo dalyviai išklausys Centro Valdybos narių raportus, Centralinių Organizacijų Dvasios Vadų pranešimus ir porą paskaitų iš tikybinio, tautinio ir politinio vaidmens visuomenės gyvenime.

Tragiška Lietuvos gyventojų padėtis ir gręsiantieji mums pavojai beabejo sutelks į šį Seimą Kunigų daugiau negu kitados. Tada ir nutarimais jis bus gausus.

Visuomenvs akys nukreiptos į Kunigų Vienybės Seimą.

Fifth Avenue, New Yorke, maršuoja Knights Templar nariai, minėdami 128 metines valstybės order'io. Paradas pasipuošęs žvaigždėtomis, laisvai plevėsuojančiomis vėliavomis.

GYVENIMO SĄLYGOS BOLŠEVIKIJOJ

— Vienas žymiausiųjų prancūziškosios Šveicarijos dalies dienraščių "Gazette de Lausanne" įsidėjo per du numerius vieno šveicariečio, ištisus metus gyvenusio bolševikų paimtoje Lenkijos dalyje, straipsnį. Jame atvaizduojamos gyvenimo sąlygos po bolševikų jungu. Šis straipsnis įdomus tuo atžvilgiu, jog neutralinės šalies stebėtojas piešia, kaip bolševikai visur šeimininkauja, ar tai būtų buvusios Lenkijos srityse, ar tai Lietuvoje, ar kur kitur. Kaip iš tolesnių ištraukų pamatysime, šveicariečio paduodamos žinios apie buv. Lenkiją visiškai sutinka su tuo, kas dėjosi okupuotoje Lietuvoje.

Pirmiausia, autorius pastebi, kad savo aprašyme jis negali minėti nei tikslių vietovių pavadinimų, nei pavardžių, nes "reikia turėti omenyje tuos, kurie ten pasiliko".

Autorius pradeda savo aprašymą nuo to momento, kai bolševikų kariuomenė pasirodė mieste, kuriame jis gyveno. Maskolių kareivių apsirengimas buvęs labai prastas. Bet dar labiau slėgiantį įspūdį padariusios ištisos gaujos rusų civilinių, ypač moterų ir vaikų, kurie stengėsi prasiskverbti į raudonarmiečių užimtas sritis. Nors kareiviai mėgino juos nustumti atgal, bet daugelis jų vis dėl to čia pasiliko. Šie visiškai apdriskę vargšai aiškino, kad jie klajoją paskui raudonąją armiją, tikėdamiesi susirasti maisto ir kaip nors pasprukti iš "rojaus".

Nuo pat pirmos bolševikų atėjimo dienos prasidėjo vietinių gyventojų išsiuntinėjimai. Pirmiausia buvo suimtį ir išsiųsti Rusijos gilumon vietos policijos tarnautojai. Po jų sekė valstybės ir savivaldybės tarnautojai.

Tuo pat metu bolševikai puolė tuštinti krautuves ir sandėlius. Visa, kas buvo rasta, išgabenta sovietų Rusijon: maisto produktai, pramonės dirbiniai ir t. t. Mieste tikra žodžio prasme nieko nebeliko: viskas buvo absorbuota Rusijos tuštumos. Buvusiųjų krautuvių vietoje atsiradę "liaudies kooperatyvai", tačiau juose nieko kito nėra, kaip trys dalykai (ir tai ne visuomet): duonos, bulvių ir... šilko. Nei mėsos, nei daržovių, nei konservų, nei šmotelio vilnonės medžiagos nebuvo per visą žiemą. Žmonės šiaip taip verčiasi senomis atsargomis.

Ūkininkų turimi gyvuliai buvo konfiskuoti. Jų ištisos bandos buvo varomos Rusijos pusėn. Ūkininkai su ašaromis akyse skyrėsi su savo gyvuliais. "Štai vaizdas, vienu žodžiu reziumuojąs vargą tų apiplėštųjų gyventojų, kuriems įsibriovėlis sakėsi, nešąs laisvę". Bolševikai tuojau pradėjo steigti kolchozus, bet susilaukė tokio pasipriešinimo, jog tuo atžvilgiu beveik nieko dar nepasiekta. Ūkininkams palikta po vieną karvę ir po vieną kiaulę. Teoretiškai ūkininkas gali turėti ir antrą karvę, bet už ją reikia mokėti per metus tokius aukštus mokesčius, jog jie prilygsta pačios karvės vertę.

Pasak autoriaus, sovietiškųjų valdininkų skaičius prilygsta tik jų nerūpestingumą. Niekur jam netekę matyti tokie formalizmo ir prisirišimo prie instrukcijų raidės, kaip sovietų valdžios aparate. Biurokratizmas darosi baisiausia režimo žaizda, su kuria lygiagreta einą šnipinėjimas. GPU valdininkai sovietų aparate užima pirmą vietą. Apie kiekvieną gyventoją surašyta atskira byla. Šaukimai į GPU žvalgybą, kratos ir areštai yra kasdieninis reiškinys. Areštai darosi tiktai nakties metu. Buvusieji biznieriai, pravardžiuojami spekuliantais, negauna jokio darbo. Buvusieji valdininkai vienas po kito išsiunčiami nežinia kur. Vietinis girininkas išsiųstas vienas pirmųjų. Po kurio laiko išvežta ir jo žmona su šios 16 metų seserimi. Vėliau patirta, kad girininko žmona atsidūrė Uralo vario kasyklose. Jos sesuo ištisas dienas stovinėja prie vietinio kooperatyvo, laukdama paskirtosios bulvių porcijos. Šio girininko žmona ligšiol nežino, kur padėtas jos vyras.

Vieninteliai žmonės, kurie palikti ramybėje, tai mokytojai. Jie vadinami kultūros darbuotojais. Pasak autoriaus, reikia girdėti, su kokiu dievobaimingumu rusų biurokratai mini žodį "kultūra". Net suaugę žmonės privalomai turi lankyti vakarines mokyklas, kuriose dėstomi išimtinai politiniai dalykai. Agitatoriai dėsto SSSR konstituciją, bolševikų partijos istoriją ir laiko paskaitas apie "darbininkų vargą ir priespaudą kapitalistinėse valstybėse Europoje ir Amerikoje". Visa tai skamba kaipo pasityčiojimas iš žmonių, kurie tik ką patys buvo begėdiškai apiplėšti. Kiekviena tokia paskaita baigiasi fraze, kad "SSSR diktuos taiką Europoje".

Žmonės gyvena baisiausiai prislėgti, vienas kitu nepasitiki. Net kortomis palošti bijoma susitikti.

Suomija Nutraukė Diplomatinius Santykius Su Britanija

Helsinki, Suomija, liepos 31 — Suomijos vyriausybė praneša, kad įsakė uždaryti savo atstovybę Londone ir pareikalavo, kad Anglija tuojau uždarytų savo atstovybę Helsinki.

Suomija buvo priversta nutraukti diplomatinius santykius su Britanija, kada Anglijos vyriausybė sulaikė Suomijos prekybą ir sudarė blokadą.

Vokiečiai esą patenkinti tuo Suomijos žygiu ir pareiškė, kad už tai Suomija bus išaukštinta virš kitų Skandinavijos valstybių ir jai bus duota galimybių po karo sudaryti didesnę valstybę.

Reikalaus Sumažinti Gazolino Vartojimą

Washington, liepos 31 — Vyriausybė reikalaus, kad žmonės sumažintų vienu trečdaliu gazolino vartojimą, kad išvengtų trukumų. Nėra užtektinai laivų atvežti gazoliną į rytines valstybes.

Vyriausybės vadai pareiškė, kad jei žmonės savanoriai tai nepadarys, tai būsią taip sutvarkyta, kad tik po penkis galionus į savaitę žmogus tegalės jo nusipirkti, gi naktimis ir sekmadieniais visos gazolino stotys būsią uždarytos.

SIDABRINIO JUBILIEJAUS PROGA

Šįmet p. Sofija Sakalienė, "Moterų Dirvos", ALRK Moterų Sąjungos organo redaktorė, mini 25 metų žurnalistinio darbo sukaktį. Atvyko į šią šalį jaunutė mergaitė. Apsistojo pas savo dėdę Clevelande (Ohio). Iš pat jaunų dienų pamylėjo mokslą. Tačiau įvairios kliūtis pastojo jai kelią. p. Sakalienė (Bagdžiūnaitė) griebėsi knygų, jas skaitė su dideliu įdomumu, studijavo, kad pasisėmus žinių galėtų pasitarnauti išeivijai.

Prisirinkus įvairių žinių 1916 m. pradėjo rašyti tuo laiku išeinantiems laikraščiams: 'Draugui', 'Lietuvai', 'Katalikui'. Vėliau, pradėjus eiti "Vyčiui", 'Darbininkui" ir "Moterų Dirvai", p. Sakalienė (Bagdžiūnaitė) tapo jų nuolatiniu bendradarbiu.

1918 metais apsivedė su p. Ignu Sakalu, buvusiu "Vyčio" redaktoriu ir dabartiniu "Draugo" redaktoriu.

1923 m. p. Sofija Sakalienė tapo pakviesta redaguoti "Moterų Dirvą", kurią ir iki šiol pavyzdingai redaguoja. Šiandien Jubiliejatė yra tikra pažiba Moterų Sąjungoje. Sąjungietės gali džiaugtis ir didžiuotis turėdamos p. Sakalienę redaktorium. Ji yra nuoširdi ir kukli darbininkė žurnalistinėje dirvoje.

Sidabrinio Jubiliejaus proga sveikiname p. Sofiją Sakalienę ir linkime sveikai sulaukti auksinio jubiliejaus!

— Bolševikai iš Lietuvos bažnyčių išvežė beveik visas brangenybes. Šiuos daiktus atimant, buvo pareikšta, kad jie vežami "į bedievių muziejus". Tenka patirti, kad Vokietijos katalikai renka aukas aprūpinti Lietuvos bažnyčias bažnytiniais daiktais.

Nors Karštas Oras, Kailiniai Yra Reikalingi!

AUGUST 1

SALE

Tiesa, šiandien kailinių nereikia, bet už keletą mėnesių jie bus malonūs ir reikalingi. Žinote, dabar Amerikoje iš karo priežasties Europoje viskas kyla, kyla ir kailinių kainos. Nuo Spalių mėnesio reikės mokėti valstybei pardavimo taksus, taigi įsigykite kailinius dabar, kol kainos dar nėra pakilusios ir nereikia mokėti pardavimo taksų.

Nuo Rugpiūčio - August 1-mos dienos I. J. Fox krautuvėje prasideda didelis moteriškų kailinių išpardavimas. Taigi, pasinaudokite šiuo išpardavimu. Galite kailinius įsigyti su mažu įmokėjimu, o paskui mokėti kas mėnuo pagal savo išgalės. Kas dabar nusipirks kailinius, galėsite padėti į mūsų storage ir laikyti iki ateinančiai žiemai dykai. Pasinaudokite proga!

Atėjusios į krautuvę visuomet reikalaukite, kad Jums patarnautų šios firmos lietuvis atstovas B. Koraitis, kuris yra kailinių ekspertas. Per jį pirkdamos sutaupysite 10% nuolaidos.

I. J. FOX

America's Largest Furrier INC.

411 WASHINGTON STREET

Boston, Mass.

DARBININKAS

(THE WORKER)

Published every Tuesday and Friday except Holidays such as New Year, Good Friday, Memorial Day, Independence Day, Labor Day, Thanksgiving and Christmas

— by —

SAINT JOSEPH'S LITHUANIAN R. C. ASSOCIATION OF LABOR

Entered as second-class matter Sept. 12, 1915 at the post office at Boston, Mass. under the Act of March 3. 1870

Acceptance for mailing at special rate of postage provided for in Section 1103 Act of October 8, 1917, authorized on July 12, 1918

SUBSCRIPTION RATES:		PRENUMERATOS KAINA:	
Domestic yearly	$4.00	Amerikoje metams	$4.00
Domestic once per week yearly	$2.00	Vieną kart savaitėje metams	$2.00
Foreign yearly	$5.00	Užsieny metams	$5.00
Foreign once per week yearly	$2.50	Užsienyj 1 kart savaitėj metams	$2.50

DARBININKAS

366 West Broadway, South Boston, Mass.

Telephone SOUth Boston 2680.

Popiežius Nesiduoda Suviliojamas

Sakyti tiesą į akis, ypač jei tiesa nepakenčiamai karti, tai nemalonus ir kartais pavojingas dalykas. Ypačiai pavojingas, kada tiesa sakoma tokiems pasaulio didžiūnams, kurie nesiskaito nė su Dievo, nė su žmonių įstatymais. Bet Šv. Tėvas Pijus XII tiesą pasakyti išdrįsta ir tai tokiems galiūnams, kurie gali jam bet kokiu momentu pakenkti, nes savo pajėgomis yra apsupę smulkytę Vatikano valstybę, mažesnę už turtingo valstiečio ūkį. Kada prasidėjo nacių su sovietais karas, kai kurie net gan įžymūs politikai tuojau ėmė skelbti, kad dabar, girdi, Popiežius prisidės prie "kryžiaus karo", kurį Hitleris paskelbė komunizmui. Tų politikų manymu, Popiežius, kad ir išoriniai nenorėtų, bet bus nacių priverstas prisidėti, kaip tai padarė daugelis mažesniųjų valdovų, nes neturėjo drąsos nei jėgų diktatorių reikalavimams atsispirti.

Taip mano pasaulio politikai, kurie vadovaujasi vien savisaugos principu. Sakyti karčią tiesą į akis tiems, kurie tave turi saujoj ir kiekvienu momentu gali sugniuždyti — koks tai, anot jų, neapdairumas ir politiškas nesubrendimas! Kitokių principų jie nepažįsta (o jei pažįsta, tai nepripažįsta), kaip tik šaltą apsiskaičiavimą išvengti pavojaus ir savo kailį išgelbėti. Bet jie ir tai nužiūrėjo, kad Popiežius naturaliai neatsispirs tokiai pagundai kaip karas prieš bolševizmą, kad išgarsys jį visam pasauliui ir ragys visus krikščionis prie to žygio prisidėti. Savaime suprantama, kad jie širdies gelmėje džiūgavo, jog į tokį karą įsivėlęs, Popiežius susikompromituos Anglijos ir Amerikos vyriausybių akyse ir tas galingas valstybes nustatys prieš Vatikaną ir, žinoma, prieš visą katalikiją. Žodžiu, tie neprietelingi Bažnyčiai politikieriai tikėjosi pasidžiaugsią stambiu politiniu skandalu.

Tačiau jiems teko nusivilti. Šv. Tėvas ne kokios vienos tautos, bet visos Katalikų Bažnyčios vadas. Jis ne savisaugos sumetimais, bet tikybiniais principais vadovaujasi. Jis negali skelbti "kryžiaus karu" to, kas yra grynas politinis žygis. Kad to žygio proga gali būt sugniuždytas bolševizmas, tai jau čia tik pripuolamai susidaręs pliusas. Šv. Tėvui, uoliam taikos apaštalui, nedera džiūgauti dėl vis didėjančios karo liepsnos ir raginti žmoniją, kad dar daugiau tą liepsną išpūstų ir nežmoniškas žudynes pratęstų. Jis visados troško vien taikos ir dabar atvirai dėl jos pasisako, nežiūrint, ar kam tai paranku, ar ne. Taip pat nepamiršta ir tarti tiesos žodį bet kokiems diktatoriams, kurie paneigia daugiausia jam rūpimą dalyką — religiją. K.

Įspūdžiai Iš Lietuvos

(Rašo mūsų korespondentas, apsilankęs Lietuvoje)

Žiaurus Komunistų Vergijos Galas

(Tęsinys)

Mūsų Tėvynė Po Sukilimo Audros

Ir iš kairės ir iš dešinės, visame horizonte, giedrą dieną baisūs pilki debesys. Tai žygiuojančių kariuomenės dalinių sukeltos dulkės. Prieš mus, pro dulkių debesis, stypso pora bokštų. Tai Vilkaviškio bažnyčios. Po kiek laiko mes pasiekėme ir patį Vilkaviškio miestelį. Nors šį miestelį ir gerai pažinojau, bet šį kartą, deja, visai jo nepažinau. Ir nebuvo ko pažinti, nes jo kaipo tokio veik nėra: pasiliko tik viena jo šiaurės rytų dalis su bažnyčia. Šiaip visas miestas išdegęs, nugriautas ir dar mums žygiuojant, degė. Žmonių veik nematyti: vieni bolševikų išvežti, kiti gi žuvo karo audroje. Likusieji gelbsti kas dar galima išgelbėti, krapštinėjasi griuvėsiuose; verkšlena moterėlės, vaikai, matyt žuvusiųjų ar šiaip kokios kitos nelaimės ištikti. Šiuose griuvėsiuose ir tarp vargo ir nelaimių prispaustų žmonių tvarką stengiasi palaikyti sukilėlių pastatyta vietos valdžia. Tai daugiausia buvusieji valdininkai ir laisvųjų profesijų žmonės. Jų padėtis savotiška, nes jis niekaip negali susisiekti su Kauno ir Vilniaus sukilėliais ir tokiu būdu turi laikinai tvarkytis savo rizika ir atsakomybe.

Mieste jaučiama sukilėlių dvasia: ne tik ant užsilikusių namų bet ir ant kelių namų griuvėsių plėvėsuoja mūsų trispalvė; kiekvieno lietuvio veide skaityte skaitai pasiryžimą ir nenugalimą norą viską pakelti, visa kuo aukotis, kad tik galima būtų sutriuškinti raudonąsias gaujas. Čia pamatome pirmuosius Lietuvos sukilėlius. Tai daugiausia jauni vyrukai, 17-20 metų amžiaus gimnazistai, ūkininkaičiai, studentai, darbininkai. Jie primena 1918-1919 metų savanorius: be jokios uniformos, tik ant kairiosios rankos įvairių įvairiausi kaspinai, ginkluoti taip pat įvairiausiais ginklais, su žėrinčiomis akimis ir savo tvirtomis rankomis suspaudę ginklą valo miestą ir jo apylinkes nuo raudonųjų parazitų. Iš užsienio atvykę lietuviai ryžtingai ir džiaugsmingai spaudžia savo bendrojo likimo draugams, vietos sukilėliams, rankas ir pasikeičia pirmaisiais įspūdžiais ir patyrimais:

Viskas tvarkoj, šypsodamasis taria aštuntos klasės gimnazistas, prieš keletą dienų dar bolševikų kankintas kalėjime, — Kaunas ir Vilnius mūsų rankose, bolševikų gaujos strimagalviais nešasi iš mūsų Tėvynės.

Tad reikia jiems labiau pastoti kelią, juos suimti į bučių, duoti jiems dar daugiau, kiekviename užkampyje uostyti lietuviško parako...

Ugningomis akimis peržvelgę vieni kitus atsisveikinome. Jie skubėjo savo keliu, o mes savo.

Mes visa savo siela džiaugėmės jau pasiektais sukilėlių laimėjimais ir su didžiausiu nekantrumu traukėme Kauno link.

Pakeliui sužinojome, kad apdeginta ir Mariampolė, bet ne taip baisiai, kaip Vilkaviškis. Esą sudegę apie 20% miesto. Miestą savo rankose taip pat turi sukilėliai ir kovoja su bolševikais ir išgamomis.

—Mirtis Lietuvos išdavikams ir razbaininkams, — kumštį suspaudęs, kartojo senis kaimietis, rodydamas mums kelią. Mums jį guodžiant ir judant pirmyn, girdėjome dar šio senio prašymą:

Tik, brolyčiai, nesigailėkite tų budelių, judošių... Jie ir jums dar kelią gali pastoti...

Pasiekėme pusiaukelę į Kauną. Gražiai žaliuoja Lietuvos laukai. Ūkininkai, papuošę namus tautinėmis vėliavomis, kruopščiai darbuojasi laukuose. Iš pirmo žvilgsnio neatrodo, kad čia tik ką praūžė karo audra. Bet geriau įsižiūrėjęs į aplinką, pastebi, kad čia dar esama priešo šiltų pėdų: kur nekur dar rūksta namų griuvėsiai, pakelyje riogso sovietiškųjų tankų, pabūklų ir kitų karo padargų likučiai. Dažnai užtinkame sovietų karių pamestą aprangą, ypač mundirus, palaidines (rubaškas), šalmus, šovinynus ir panašiai. O šį traukimąsi uždokumentuoja pakelyje tik ką supilti dažni kapai... Sovietų karių kapai baisiai nykūs, kaip nykūs ju buvo tikslai ir pats gyvenimas: suberta beforminė krūvelė žemės, ant jos įbestas paprasčiausias baslys ar kokia šaka ir ant jų užmauta raudonarmiečio kepurė, šalmas, ar net pakabinta palaidinė. Jokio užrašo, jokio kito atminimo ženklo. Pagalvoji žmogus, kad tų žmogystų galas nieku nesiskiria nuo jų pačių viso gyvenimo. Jie buvo beveidžiai vergai Stalino karalystėje, ju atmintis išdilo kartu su jais..

Lietuvos Ūkininkų Nepalaužiamas Pasiryžimas – Geležinė Ranka

Priartėjome Šešupę. Sustojame. Klausinėjame ūkininkus. Pasirodo, kad esame bolševikų partizanų zoneje. Jie tykoja krūmuose ir javuose. Pasiruošk — komanda, ir pirmyn. Laimingai pasiekiame Vinčius. Prakrapštę dulkėtas akis,užsukame į triobą pas pirmutinį Lietuvos ūkininką, tikriau sakant darbininką. Čia mes patiriame daugiau apie bolševikų siautėjimą, ūkininkų išvežimą, jų kankinimą ir tt. Mažažemis ūkininkas savo jautrumu, nuoširdumu ir namų vidaus grožiu bei švariu įrengimu sužavi senus, jau per didįjį karą buvusius Lietuvoje vokiečių karius. Vidutinio amžiaus žmogų ir jo šeimininkę kiekvienas beriame be paliovos įvairių įvairiausiais klausimais. Gaspadorius be jokio varžymosi, drąsiai, it karys, trumpai mums nupasakoja visą paskutiniųjų bolševikinių metų epopėją ir trumpai sako:

Ačiū Dievui, kad jūs atėjote. Mumis bolševikai jau baigė smaugti. Aš nekalbėsiu apie didesnius ūkininkus ir inteligentus. Jų didelė dalis jau buvo visiškai prismaugta, o kiti laukė savo eilės. Ne kitokio galo būtume ir mes, mažažemiai ir darbininkai, susilaukę. Žiūrėkite, ir aš, pusės hektaro ūkininkas, jau buvau paimtas už gerklės: apdėjo tokiais mokesčiais, kad maniau jau apleisti namus ir eiti, kur akys užmato... Mes laukėme, laukėme valandos ir neapsivylėme. Gaila tik, kad anksčiau neatėjot, būtume dar išgelbėję savo kaimynėlius. Juos dvi dieni prieš karą tie šarančiai kaip gyvulius vagonais išvežė iš mūsų tarpo (čia jis pradėjo minėti visą eilę išvežtų jo kaimynų, kurių tarpe pamini ir mums, kauniškiams, gerai pažįstamo valstybės gynėjo Budrevičiaus brolį, kurį bolševikai su visa šeima kur tai išvežė). Taigi, tik vien mūsų apylinkėje iš po nakties dingo gal keli šimtai ūkininkų, tai ką bekalbėti apie visą Lietuvą, o ypač apie Kauną ir Vilnių...

Šiurpas ėmė beklausant tokių parodymų. Jie mus dar labiau užgrūdino ir lyg kokia spyruoklė spirte spyrė kuo greičiau traukti į Kauną. O gal dar galėsime šį tą padėti, gal armija apsupo iš sparnų tas gaujas ir tuos lietuvius kankinius išlaisvins? Tokiomis mintimis vylėmės ir ruošėmės apleisti nuoširdų ir vaišingą brolį lietuvį.

Šeimininkė pritarė vyro

Tęsinys 4-tame pusl.

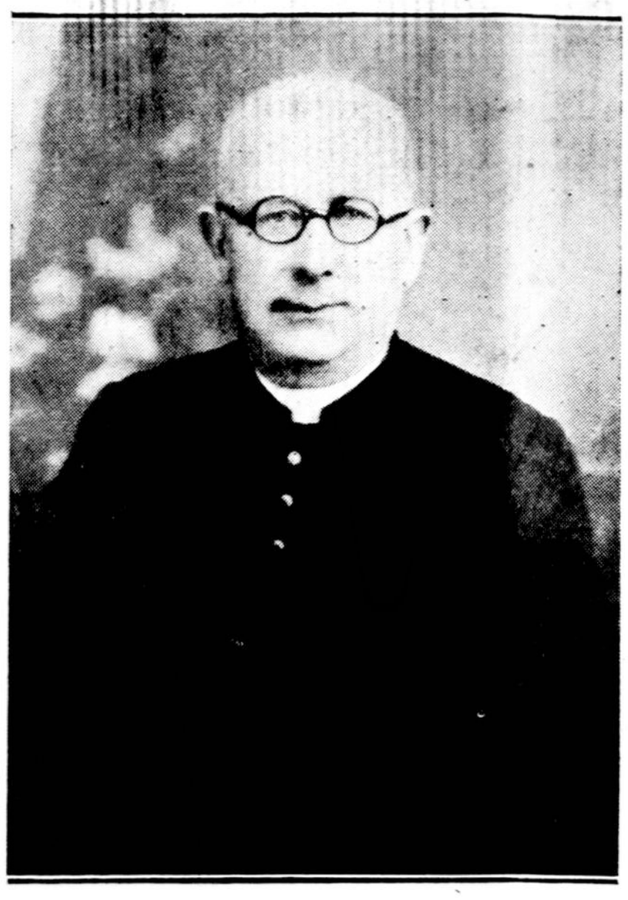

J. P. PRELATAS JONAS AMBOTAS,

Hartfordo lietuvių parapijos klebonas, sekmadienį, rugpiūčio 10 d. š. m. Marianapolyj, Thompson, Conn. pašventins Kalvarijas —Kryžiaus Kelius, kurie baigiami statyti geraširdžių lietuvių aukomis. Šventinimas įvyks 3 val. po pietų. Bet Marianapolio parkas bus atdaras nuo pat ryto. Garb. TT. Marijonų Provinciolas, kun. dr. Jonas Navickas nuoširdžiai kviečia visus atvykti ir dalyvauti Kalvarijų šventinimo ceremonijose.

Dėl Smetonos Pareiškimų

Lietuvių sukilėlių kovų su bolševikais metu, Kaune susiorganizavusi laikinoji Sukilėlių Vyriausybė, paskelbė atsteigianti Lietuvos Nepriklausomą Valstybę. Reaguodamas į tą Lietuvos laikinosios vyriausybės skelbimą p. A. Smetona pareiškė Herald - American korespondentui, kad jo nuomone, Lietuvos Nepriklausomybės paskelbimas esąs perankstyvas. Šio pareiškimo p. Smetona visai neginčija, jis tik ginčija kitą pareiškimą, kad būk lietuvių sukilimas Kaune prieš bolševikus buvęs vokiečių inspiruotas.

Gerai žinodamas Lietuvos žmonių nuotaiką ir jų ryškų pasiryžimą žūt būt turėt Nepriklausomą Valstybę, kurios atsteigimą Lietuvos žmonės skelbė ir skelbs visomis progomis, dienraščio "Draugo" skiltyse išreiškiau savo pasipiktinimą tokiu negudriu ir lietuvius įžeidžiančiu p. Smetonos pareiškimu.

Po kelių savaičių lūkeriavimo koks tai tautininkų lyderys, pasislėpęs po slapyvardžiu "Chicagietis" savaitraštyje 29 Nr. "Dirva" išbarė mane už "Draugе" tilpusį straipsnį.

Aš po visais savo raštais pasirašau savo pavardę, tad norėčiau, kad ir p. Chicagietis nusimtų kaukę ir stotų akis į akį pasikalbėjimui Lietuvos vadavimo reikalais. Jeigu p. Chicagietis slepi savo vardą ir pavardę, tai kas nors netvarkoje Tamstos darže. Dabar pakelbėsime iš esmės del tų p. Smetonos pareiškimų ir Amerikos lietuvių tautininkų rolės Lietuvos vadavimo darbe.

Pats p. Smetona neginčija, kad Lietuvos Nepriklausomybė buvo jei nepanaikinta, tai bent prismaugta, kaip formulavo ir U. S. A. Prezidentas Rooseveltas ir jos atsteigimui pirmykštį stovį, bus reikalinga koki nors akcija.

Tos akcijos naturaliu būdu, išviję bolševikus iš Kauno, ėmėsi lietuviai sukilėliai. Tas sukilėlių žygis aplaistytas 10,000 lietuvių krauju ir užantspauduotas 4000 jaunų vyrų gyvybėmis turėjo būti užfiksuotas likusiųjų gyvų sukilėlių pareiškimu. To reikalavo kovų liogika, to reikalavo momento aplinkybės. Tas sukilėlių pareiškimas per Kauno radijo buvo perkūno trenksmu giedrioje dienoje, kuris *uždegė tūkstančius lietuvių patriotizmo ir kovos dvasia iš kurios gimė nauji didvyriai pasiryžę už savo tėvynę gyvastį paaukoti.*

Po viso to, čia gyvenančiam p. Smetonai, kuris turi pretenzijas vadintis save Lietuvos Respublikos Prezidentu, buvo tikras neišmanymas arba nebesuvokimas momento reikalų pasakyti, kad tie Lietuvos sukilėliai neturėjo daryti panašių pareiškimų.

Tokį pareiškimą kokį šiuo atvėju padarė p. Smetona gali padaryti tik didelis pavyduolis, kuris viską neigia kas ne jo atlikta arba mažiausiai valstybės reikalų nebesuvokią del senatvės pensionierius.

Jeigu buvę įžymybės nebesugeba orientuotis momento reikaluose, tai jie pasisamdo gudrius sekretorius, kurie jų vardu duoda pareiškimus.

Tik tokį patarimą galima šį kartą pasiūlyti p. Smetonai, jeigu jis yra linkęs toliau užsiimti politika ir nenori kenkti savo tautai jos sunkioje kovoje už atstatymą Nepriklausomos Valstybės.

Už tą, daugelio lietuvių supratimu, reikalingą kritiką p. Smetonos neapgalvotų pareiškimų, susilaukiau iš Amerikos tautininkų smarkios kritikos ir asmeniškų užkabinėjimų.

Man prikišama klaidinimas Amerikos lietuvių visuomenės ir sena pagieža prieš Lietuvos tautininkus bei nesuvestos sąskaitos su p. Smetona.

Turbūt aiški didžiuma lietuvių visuomenės pripažins, kad šiuo atvėju ne aš, bet p. Smetona neapgalvotais pareiškimais ne tik klaidina, bet ir erzina lietuvių visuomenę. Teko kalbėti su atskirais veikėjais ir tėmyti lietuvių spaudą, kurių trys ketvirtadaliai smerkė šiuos p. Smetonos pareiškimus ir niekad jų nepateisins.

Tik vienas kitas akis užmerkęs prieš visokią teisybę, partinis tautininkų laikraštininkas išdrįso teisinti p. Smetoną ir dar užsipulti tik gero savo tėvynei tetrokštančius žmones. Tautininkų argumentas, kad Lietuvos atstovybes pripažįsta demokratinės valstybės, dar nepasako, kad Lietuva, kaipo valstybė, yra Nepriklausoma.

Lietuva yra svetimųjų pavergta, vakar bolševikų, šiandien gal vokiečių ir ją reikia vaduoti ir skelbti jos Nepriklausomybės atsteigimą. Tam tikslui ir patys tautininkai turi įsteigę "Lietuvai Vaduoti Sąjungą". *Jeigu Lietuva nebūtų pavergta ir turėtų Nepriklausomybę, kaip nukalba p. Chicagietis, tai nuo ko gi ją reiktų vaduoti, negi nuo Nepriklausomybės.* P. Chicagiečio demogogija jį patį sumuša.

Jeigu naujos Nepriklausomybės ir nereiks Lietuvai skelbti, tai jos atstatymą kas nors turės kokiu nors aktu paskelbti, ką ir bandė daryti Lietuvos sukilėliai, kurių žygius smerkia p. Smetona.

Del mano senų sąskaitų su Lietuvos tautininkais ir jų šefu p. Smetona ,tai aš tiek galiu pasakyti, kad visas tas sąskaitas aš pasilaikau kol kas pas save ir pateiksiu p. Smetonai ir jo pataikūnams, kaip mes visi sugrįšime į Lietuvą.

Mano sąskaitos p. Smetonai ir jo rėžimui nėra didesnės už daugelio Lietuvos gerų patriotų sąskaitas.

Aš, ačiū Dievui, dar nors galvą ant pečių tebeturiu, o tuo tarpu Suvalkijos ūkininkų veikėjai — be dėmės lietuviai patriotai, kaip Petrauskas ir kt. prie tautininkų rėžimo ir galvos neteko. Suprantama, kad tų p. Smetonos rėžimo aukų gyvieji giminės neužmirs pateikti p. Smetonai savo sąskaitas, kaip ir šimtai po kalėjimus koncentracijos stovyklas tampytų, bei visaip persekiotų lietuvių patriotų.

Aš dar kartą viešai pareiškiu, kad iš visų jėgų dirbsiu visur kur aš tik būsiu, *pirmiausia del Lietuvos Nepriklausomybės atsteigimo ir taip pat delto, kad daugiau Lietuvoje p. Smetonos rėžimas, tiek daug nelaimių atnešęs Lietuvai ir tiek daug žmonių per 13-ką metų prikankinęs, niekad tėvynėje nebeatgytų.*

Jeigu pirmame klausime aš galiu surasti bendrą kalbą su tautininkais, tai antrame niekuomet, kol Amerikos tautininkai vienysis apie p. Smetoną ir darbuosis tam, kad sugrąžinti p. Smetoną į nevainikuoto Lietuvos valdovo — diktatoriaus sostą.

Aš buvau, esu ir būsiu ištikimas demokratijos principams ir už jų įgyvendinimą mano tėvynėje kol gyvas kovosiu.

ST. GABALIAUSKAS.

N. A. Vyčiu Apskričio Suvažiavimas

Visų Kolonijų Dėmesiui

Naujos Anglijos Vyčių Apskričio svarbus susirinkimas įvyks šeštadienį, rugpiūčio 2 d., South Bostone, Vyčių kambariuose, Emerson St. Kviečiami visi Dvasios Vadai, Apskričio valdyba, kuopų valdybos, ir kuopų delegatai į Seimą, kuris įvyks Pittsburgh, Pa. Bus svarstomi svarbūs dalykai.

Būtinai pribūkite į šį susirinkimą, kuris prasidės lygiai 7:00 valandą vakare.

Br. Kudirka,
N. A. Vyčių Apskr. Pirm.

Seselių Pranciškiečių Nuopelnai

Naujosios Akademijos Dedikacija
Nepaprastos ir garbingos iškilmės

Lietuvių visuomenė ir spauda šiandien kalba apie nepaprastas iškilmes, kurios įvyksta sekantį sekmadienį, būtent, rugpiūčio 3 dieną, 3:00 val. po pietų.

Tos įvykstančios iškilmės nepaprastos ir garbingos, nes tą iškilmingą pirmąjį sekmadienį įvyksta Seselių Pranciškiečių ryžtingųjų pasiaukojimų ir nuopelningųjų darbų apvainikavimas, o lietuvių išeivijai kultūrinė šventė.

Kadangi šį ateinantį sekmadienį įvyksta šv. Pranciškaus Seserų Naujosios Akademijos dedikacija arba pašventinimas Dievo Apvaizdos Kalne (Mount Providence), Pittsburgh, Pa., gerb. Seselėms begalinis džiaugsmas, kad savo pasiaukojimu ir kilniais darbais užbaigė statyti Naująją Akademiją, o mūsų tautiečiams pasididžiavimas, kad duosniomis savo aukomis padėjo Seselėms realizuoti tą naująjį kultūrinį židinį, į kur lietuviai galės leisti gražuoles savo dukras siekti aukštojo mokslo, tapti susipratusiomis katalikėmis ir inteligentėmis lietuvaitėmis.

Didžiai gerb. Motinai M. Aloyzai eina didelė garbė, nes prašmatnioje ir sumanioje jos vadovybėje ta Naujoji Akademija moderniškai pastatyta. Tėvai bus dėkingi, kad vienturtės jų dukros galės semti reikiamo mokslo ir išauklės tame kultūriniame institute, studentės bus patenkintos ir laimingos, o tauta džiaugsis sulaukdama jaunosios inteligentinės gentkartės.

SESELIŲ PRANCIŠKIEČIŲ ISTORIJA

1919-1920 metais man vikaraujant Šv. Kazimiero parapijoje, Pittsburgh, Pa., kur klebonavo šventosios atminties kun. J. Sutkaitis, parapijinėje mokykloje mokytojavo lietuvaitės Seselės, bet tada esančios lenkių Nazariečių Seserų globoje. Pelenės dieną, 1920 metais, dėl vienos lenkės mokytojos Sesers lenkomanybės buvo paniekinta Lietuvos vėliava mokykloje. Lietuvių garbė buvo įžeista, o parapijiečiai dėl to nerimo, ir kai kurios lietuvės moterys po bažnytinių pamaldų nutraukė velioną lenkomanei Seserei. To sekmė, Nazariečių Seserų generalė Motina atšaukė iš mokyklos visas Seseles, ir lietuvaitės Seselės ypatingai daug nukentėjo vien dėl to, kad jos buvo lietuvaitės ir tokiomis norėjo pasilikti.

Tačiau, Seselės Pranciškietės dideliai nuolankios, nes savo leidinyj *"Šv. Pranciškaus Vienuolyno Rėmėjai* 1925-1940" nemini tų bausmių ir kančių, kurių patyrė iš lenkių Nazariečių Seserų Ordino, kurį šelpė ir turtino savo pasiaukojimu ir darbais. Nepaprastame savo kuklume ir nuolankume jos pradeda savo istoriją sekančiai:

"Atsižvelgiant į visas sunkenybes, kurias Seserys turėjo patirti įkūnydamos savo siekimus, tenka pripažinti, kad per tą trumpą laikotarpį "didžius dalykus yra padaręs Tas, Kuris galingas yra". Juk Šv. Pranciškaus Vienuolyno Seselėms reikėjo pradėti iš nieko. 1922 m. atsiskyrus nuo lenkių vienuolių, kad galėtų darbuotis savųjų tarpe, jos liko be mokyklų ir be konventų. Teko prisiglausti prie vokiečių Seselių Pranciškiečių Pittsburghe, iki jos galės pasistatyti savo vienuolyną. Trečiuose metuose po įsikūrimo vienuolyne jau 59 narės. Taip augant Seserų skaičiui kilo rūpestis greičiau statyti savo centrą. Neturint lėšų, kad ir pradžiai, Seselės pasiryžo atostogų metu lankyti lietuvių kolonijas rinkti aukų. Tomis aukomis, gerb. klebonų leidžiamais vajais, tretininkų ir kitų parapijinių organizacijų pastangomis, kun. M. J. Kazėno rūpesčiu tapo nupirkta žemė, 34 akeriai už $16,000.00, Pittsburgho užmiestyje, ir pradėta statyba".

LIETUVIŠKOJO VIENUOLYNO STATYBA

"Su vienuolyno statyba buvo kiek sunkiau iš finansinio atžvilgio. Lėšų trūkumas rimtai trukdė darbo progresui, o čia būtinai reikia, kad statyba eitų pirmyn, nes Seserys laukia pastogės, o vokiečių Seselių vienuolyne ankšta darosi, ir pragyvenimas ten nemažai kainuoja. Bet vilties ir pasiryžimo spindulys prasklaidina tamsius debesius — "Mes viską galime Tame, Kuris mane stiprina". Dievo Apvaizdos keliais ateina pagalbon kilnaširdžiai mūsų tautiečiai. LRKSA suteikia lengvomis sąlygomis $20,000.00 paskolos, dvasiškija ir visuomenė duosniai remia savo aukomis ir perka Seserų išleistus bonus".

Visgi, Šv. Kazimiero parapija liekasi "Seselių Pranciškiečių vienuolyno lopšys, nes čia Seselės rado pirmą 'prieglaudą' atsiskyrus nuo lenkių Seselių. Pittsburgho lietuviai su a. a. kun. J. Sutkaičiu ir kun. M. Kazėnu priešakyje suteikė pirmą finansinę bei moralinę pagalbą vos prasidėjusiam vienuolynui". Sekamai, kitiems lietuviams kunigams remiant, parapijose pradėjo kurtis vienuolyno rėmėjų skyriai, taip pat radosi daug prietelių ir geradarių. Duosnių aukotojų ir kilnių draugijų bei organizacijų parama, Šv. Kliaros dieną, 1925 metais, "atsidarė durys naujojo vienuolyno, ir Seserys, ilgai išgyvenusios tai lenkių, tai vokiečių globoje, pirmą kartą žengia į savo pastogę".

DIEVAS LAIMINA LIETUVAITĖMS SESELĖMS

Dievo Apvaizdai leidžiant ir laiminant, nuo 1925 metų iki šioliai Seserų Pranciškiečių lietuviškoje vienuolijoje išsiauklėjo su viršum 200 Seserų pasiaukojusių dirbti ir gyventi didesnei Dievo garbei, savo tautiečių naudai ir Tėvynės gerovei. Rėmėjų ir geradarių paspirtimi, 1929 metais įsikūrė Šv. Pranciškaus Akademija, kur skaisčios lietuvių dukterys auklėjamos tapti praktiškomis katalikėmis ir tėvynainėmis inteligentėmis. 1932 metais pastatyta laikinoji koplytėlė. 1935 metais į Lietuvą siunčiamos dvi Seselės studijuoti ir steigti studijų centrą, ir ten su kitomis į pagalbą atvykusiomis Seselėmis, Vilniuje, gražioje Lietuvos sostinėje iki Tėvynės pavergimo praėjusiais metais tvarkė ir globojo Birutės bendrabūtį, ir Kaune vedė anglų kalbos kursus. 1936 metais akademikėms pastato naują bendrabutį šalia vienuolyno. 1938 metais į Pietų Ameriką siunčia penkias Seseles misijonieriauti, kur Sao Paulo mieste, Brazilijoje, mokytojauja Šv. Juozapo lietuvių parapijinėje mokykloje, ir lietuvių vaikams ir suaugusiems dėsto katechizaciją miestuose Mocco ir Bom Retiro. Gi 1940 metais

Churchill vizituoja besimokinančius lakūnus.

pradėjo statyti moderninę naują Akademiją, kurios dedikacija arba pašventinimas įvyksta šį sekantį sekmadienį.

Lietuviai džiaugiasi Seselių misijonieriavimu ir apaštalavimu.

Iš tų trumpų faktinių pastabų aiškėja, kokį svarbų vaidmenį Šv. Pranciškaus Seserys vaidina mūsų išeivijoje, kokią išganingą misiją apaštalauja lietuvių katalikų gyvenime, kokią skaisčią ateitį kūria mūsų lietuvių išeivių dukterims ir sūnums. Lietuviai turėtų būti dėkingi Dievo Apvaizdai, kad mūsų tarpe turime Pranciškietes lietuvaites Seseles. Tikrovėje, Gerasai Dievas malonėjo mums duoti jas, kurios Jam atsidėkoti įkurtąją savo buveinę praminė *Mount Providence* — Dievo Apvaizdos kalneliu. Kuris Kalnelis, "kaip ta tyrų oazė, traukia prie savęs sielas... iš čia skaidriai švinta religijos, apšvietos ir tautinio atgimimo ugnelė... vienuolijos darbo vaisiais džiaugiasi plačioji Šiaurės ir Pietų Amerikos lietuvių visuomenė..."

Mums išeiviams — džiugu, be galo džiugu, kad Seselės Pranciškietės pasiaukusios uoliai darbuojasi savo tautiečių naudai mūsų išeivijoje ir svetur. Brangių lietuvaičių Seselių apaštališkasai misijonieriavimas ir išganinga kultūrinė darbuotė tai be galo nuopelningi uždaviniai. Reikia žinoti, kad Seselių Pranciškiečių darbuotės dirva didelio masto ir labai plati. Jos dabar mokytojauja 17 parapijinėse pradžios mokyklose, 5 aukštesniose mokyklose (High Schools). Misijonieriauja arba apaštalauja 5 centruose Newarko arkivyskupijoje, 3 centruose Brooklyno vyskupijoje, 2 centruose Harrisburgh, Ill. ir New Britain, Conn. Katechizuoja 13 parapijose, kurios neturi savo mokyklų, 1 parapijoje Toronto, Kanadoje, ir 3 lietuvių kolonijose Pietų Amerikoje.

Būkime duosnūs kultūriniams Seselių uždaviniams.

Brangios lietuvaitės Seselės Pranciškietės atsidavusios Dievo garbei ir Tėvynės gerovei parapijinėse mokyklose moko lietuvių vaikus, Akademijoje auklėja lietuvaites gražuoles tapti tėvynainėmis inteligentėmis, ir visus ruošia kovai su Bažnyčios ir Tėvynės priešais. Kas lietuvis, turėtų remti kilnias pastangas ir ryžtingus darbus Seselių Pranciškiečių, kurios kultūrina jaunąją inteligentiją, ruošia būsimų tėvynainių darbuotojų ir vadų pilnąjam mūsų Tėvynės Lietuvos išlaisvinimui ir atstatymui, kad Ji būtų ir vėl Laisva ir Suverenė Valstybė su dar garbingesne paskirtimi ateities demokratijoje ir civilizacijoje.

Mūsų tautiečiai geriausiai pasitarnaus Seselėms Pranciškietėms Naujosios Akademijos dedikacijos metu, važiuodami į tų nepaprastų ir garbingų iškilmių šventę, ir nepamiršdami duosnia parama paremti kultūriniams Seselių uždaviniams. Kurie negalės dalyvauti tose retose iškilmėse, be sveikinimų tegu prideda ir gausią auką kilniam Seselių Pranciškiečių misijonieriavimui ir išganingam apaštalavimui.

Visas aukas su pasveikinimais geradariai ir prieteliai tegu siunčia sekančiu adresu:

Sisters of St. Francis,
Mount Providence,
So. Hills, R. D. 9,
Pittsburgh, Pa.

Šv. Pranciškaus Palaiminimas.

Visi tie, kurie remia Seselių Pranciškiečių išganingą kultūrinę ir apaštališkąją paskirtį, ant kiekvieno iš jų tenužengia Šv. Pranciškaus Asyžiečio palaiminimas:

"Kad Viešpats palaimintų tave ir užlaikytų tave!

"Kad Jis atkreiptų Savo Veidą į tave ir pasigailėtų tavęs!

"Kad Jis pastiprintų tave ir teiktų ramybę tau!

KUN. A. TAMOLIŪNAS.

Įspūdžiai Iš Lietuvos

Pradžia 3-čiame pusl.

pasakojimui ir ką tai skaudaus slėpė savo širdyj. Senas pulkininkas atspėjo jos paslaptį ir, lyg norėdamas ją patikrinti, užklausė, kame yra jos vaikai. Moteriškė drąsiai ir su pasididžiavimu, bet ir su tam tikra diplomatija, atsakė:

— Vyresnysis, 22 metų amžiaus ,dar laisvos Lietuvos valdžios buvo pašauktas į kariuomenę, o paskum paliktas bolševikų kariuomenėje. Jis tarnauja Varėnoje. Šiandien gal jis jau peria kailį bolševikams...

Jaunesnysis sūnus vakar kur tai išėjo, o jauniausias dirba prie geležinkelio. Taigi, jie dirba. Tur būt, išeis kas gero iš jų darbo, — ramiai ir atsargiai baigė kalbėti moteriškė.

Pastebėjęs, kad ji abejojanti savo jaunesniojo sūnaus darbu ir varžosi pasisakyti, kur jis išėjo, ją raminau, pareikšdamas, kad jis grenčiausia daro labai didelį ir naudingą darbą. Moteriškė nusišypsojo ir, riedančią ašarą, energingai baigė:

Dieve duok, kad jis su ginklu rankoje prisidėtų prie gelbėjimo mūsų nekaltų žmonių nuo iššudymo. Ak, tie bolševikai, bolševikai, ką jie Lietuvai padarė? O jeigu vaikai ir žus, tai mes žinosime, už ką... Ką tie driskiai atsilaikys, bėgo, bėgo per laukus, viską pametę, kaip zuikiai... Net po du žmones ant vieno arklio movė... Žus tie bestijos, nei savo žemės nepesiekę, — įsismagino moterėlė ir išliejo mums visą savo bolševikams pagiežą.

Toliau traukiame plentu į Kauną. Paplentėje vis daugiau paliktų bolševikų karo reikmenų, kapų... Prie miško dega Kazlų Rūda. Jos nepaliko nei ženklo. Paplentėje iškirstas miškas, riogso nušalinti nuo plento rąstai, vis daugiau raudonarmiečių kapų... kur nekur dar guli nepalaidoti raudonarmiečiai.. Nekantriai traukiame toliau. Nepaprastas debesys dulkių dengia mumis ir tolimus horizontus. Keliais ir laukais traukia su pundais pabėgėliai, dviračiais ir pėsti juda sukilėliai, veda suimtus bolševikus, dūzgia lėktuvai... Jaučiame, kad ir Kaunas netoli.

(Bus daugiau)

Kas nori, kad kas nors gero būtų daroma, turi pats tai daryti.

Juozas Kasinskas
Inc.
Laidotuvių Direktorius
Patarnavimas Dieną ir Naktį
602 Washington Blvd.
BALTIMORE, Md.
Telephone Plaza 8595
Limosinai dėl visokių reikalų.

Kun. P. Ragažinskas.

Suvalkijos Ūkininkų Sukilimas

(Atsiminimų žiupsnys iš netolimos praeities)

Revoliucinei nuotaikai palaikyti buvo reikalingas spausdintas žodis. Čia teko susiduriti su rimtomis kliūtimis, nes spaustuvės nesutiko spausdinti atsišaukimų. Sukilėlių vadovybei prisiėjo aplinkiniais keliais įsigyti nedideles spausdinamas mašinas, kurias būt galima paslėpti namuose ar laukuose. Be to, įsigijo keliolika mimiografų. Neužilgo taip viskas buvo sutvarkyta ir suorganizuota, kad atsišaukimais visuomenė pilnai buvo aprūpinta ir informuota. Kad policija taip greit negalėtų atsišaukimų sunaikinti, platintojai juos nemėtydavo, bet prie medžių pakėlėse klijais prilipindavo. Norint atsišaukimą sunaikinti reikėdavo peiliu skusti. O tai ilgai trukdavo.

Pagaliau atėjo ir 1936 metų pradžia. Santykiai tarp Suvalkijos ūkininkų ir vyriausybės netik nesusitvarkė, bet dar labiau paaštrėjo. Vadinamieji streikininkai pasiryžo spausti vyriausybę. Vienas iš apčiuopiamų žingsnių buvo atstatydinimas valsčiuose seniūnų ir viršaičių. Šis planas daugelyje Suvalkijos valsčių buvo įgyvendintas. Tai padaryti nebuvo jau taip sunku. Sukilėlių štabas išsiuntinėjo viršaičiams ir seniūnams atsišaukimus, raginančius atsisakyti iš pareigų. Kurie įsakymo nevykdys, bus dar pora kartų perspėjami, o po to apšaudomi. Ir jei dar nepasitrauktų iš pareigų, tuomet bus padegami namai. Tiek viršaičiai, tiek seniūnai atsidūrė nelengvoj padėty. Apskričių viršininkai grąsino, jei kas atsisakys iš pareigų kalėjimu, o sukilėliai gąsdina apšaudymu ir padegimais. Nežiūrint vyriausybės grąsinimų seniūnai ir viršaičiai Suvalkijoj atsisakė. Tiesa, atsirado vienas antras streiko laužytojas. Toki buvo apšaukiami šnipais ir visuomenės reikalų išdavikais. Visuomenė su jais vengdavo bendrauti. Nevykdantieji streiko buvo baudžiami. Kalvarijos viršaitis vis delsė atsisakyti. Gavo pora įspėjimų raštu. Trečią kartą iš po nakties prie savo namų rado pastatytą kryžių juodai nudažytą, ant kurio buvo parašyta, jei nepasitrauksiąs iš pareigų, tai šis kryžius ant jo kapo būsiąs pastatytas. Tas žmogelis taip įbaugintas, vos prašvitus nubėgo valsčiun ir atsistatydino.

Menkupių kaimo seniūnas Kašuba irgi delsė kurį laiką pasitraukti. Vieną vakarą, bevalgant vakarienę, keliolika šautuvo kulkų per langą buvo paleista į lubas. Tai jau buvo paskutinis signalas. Jei nebūt paklausęs, tai už vienos kitos nakties būtų padegę trobas, kaip kad atsitiko su vienu sukilėliams nepaklusniu seniūnu ir vienu ūkininkų šnipu S. Kalvarijos valsčiuje. Šitokios taktikos sukilėliai laikėsi ir kituose valsčiuose.

Sukilėliams šitokią taktiką vartojant Suvalkijoj daugiau kai pusę metų viršaičiai ir seniūnai nėjo savo pareigų, o piliečiai, ypač ūkininkai nemokėjo mokesčių. Ir teismuose darbas negalėjo reguliariai eiti,, nes neesant seniūnų, nebūdavo kam įteikti kvietimai, pranešimai. Jei šitoks pasipriešinimas ir kitose Lietuvos dalyse plačiau būt išsivystęs, tai po vieno kito mėnesio tautininkiškoji vyriausybė, kurią visas kraštas keikė, būt neatsilaikiusi.

AREŠTAI PRIE BAŽNYČIOS DURŲ.

Kovo mėn. 19 d. 1936 m. tėvas Pauliukas, S. Kalvarijos bažnyčioj baigė misijas. Žmonių buvo daugybė. Pasibaigus pamaldoms, išeinantieji iš bažnyčios nustebo pamatę šventoriuje virš penkiasdešimts policininkų. Kaikurie ėmė juokauti, kad policininkai pasivėlinę ateiti bažnyčion, nes jau misijos baigtos. Deja, jie čia buvo įkitokioms misijoms atsiųsti — areštuoti įtariamus ūkininkus. Po kokio pusvalandžio šventoriuje buvo sulaikyta apie 70 žmonių būrys. Ginkluoti policininkai suimtuosius nuvarė nuovadon. Daugumą jų susodinę į kalinių bosus išvežė į Mariampolės sunkiųjų darbų kalėjimą.

Neramiausias laikotarpis buvo 1936 m. kovo - birželio mėnesiai. Vidaus reikalų ministeris Čaplikas, vaduodamasis "derži morda" politika, žūt būt pasiryžo sutramdyti suvalkiečius. Miestuos, miesteliuos, bažnytkaikiuose uniformuotos ir neuniformuotos (slaptosios) policijos skaičius padidintas dešimteriopai. Suvalkijoj paskelbė karo stovį. Nuo 8 val. vakaro, ligi saulei užtekant uždrausta išeiti iš namų. Jei kam būdavo reikalo vėliau kur nors keliauti, reikėjo gauti specialus komendanto leidimas. Suvalkijos vieškeliai tartum apmirė. Po saulėleidžio nieks nevažiuodavo, nieks nevaikščiodavo. O nakties metu jei sutiksi, tai arba policininkus, arba sukilėlių būrelį.

Areštai dažniausia būdavo vykdomi naktimis. Kaikuriose vietose įvykdavo susišaudymų tarp ūkininkų ir policijos. Nekartą policija nakties metu buvo priversta pasitraukti iš kaimų. Daugelis ūkininkų namuose turėjo kariškus šautuvus, kuriuos turėjo teisę laikyti šaulių sąjungos nariai. Todėl visai be pagrindo tautininkiškos spaudos mestas kaltinimus, kad suvalkiečius apginklavo viena kaimyninė valstybė.

Nei karo stovis, nei masiniai areštai suvalkiečių nenuramino. Kalėjimai buvo perpildyti. Mariampolės kalėjime, kamerose kur būdavo 5 kaliniai, tuomet talpindavo ligi 15.

(Bus Daugiau)

LDS STUDIJŲ RATELIAMS

Birželio 29, 1941

3. Bausmė Už Nuodėmes

Pasitikėjimas Dievu reiškia žinojimas, kad Dievas kartais leidžia nelaimes paliesti pavienius asmenis ir visą žmoniją, nelaimes, kurias žmonių nedorybės užtraukė, kaip bausmę už nuodėmes, kad per jas žmones būtų apvalyti nuo visų nedorybių, sugrįžtų prie Dievo ir eitų Jo nurodytu keliu.

Tas pasitikėjimas reiškia pripažinimą, kad Dievas yra teisingas ir tas Jo teisingumas yra meilės įkvėptas ir vykdomas.

Nežiūrint kaip žiauri atrodytų Dieviškojo Gydytojo ranka, kada Jis peiliu giliai piauna į gyvąjį kūną, visuomet Jo veikiamoji meilė tai daro visų žmonių gerovei.

Galutinai, tas pasitikėjimas Dievu reiškia, kad tos nelaimės ir skaudūs išmėginimai, kaip ir blogybės viešpatavimas, tęsis tik paskirtą laiką ir neilgiau.

Ateis Dievo valanda, gailestingumo valanda, šventa džiaugsmo valanda, naujos išlaisvinimo giesmės valanda, džiaugsmo ir linksmybės valanda, kurioje po tų baisių nelaimių, Dangiškojo Tėvo visagalė ranka neregiamuoju ženklu pašalins jas ir, žmonių protui nežinomu būdu, teisingumą, ramybę ir taiką sugrąžins žmonijai.

Mes gerai žinome, kad tiems, kurie tikrojo supratimo apie Dievo Apvaizdą, sunku yra suprasti, kodėl tiek daug nekaltųjų kenčia tas pačias kančias, kurias užsipelnė nusidėjėliai.

Žmonės visuomet susijaudina kuomet audra, kuri išverčia didelius medžius, taip pat nukerta ir mažas gėleles, kurios augo prie medžių ir leido gražius žiedus ir maloniu kvapu pripildė orą. Tos gėlelės ir jų kvapas yra Dievo rankų darbas ir Jo stebėtinas gamtos papuošimas!

Jei Jis leido, kad tos gėlelės būtų audros nukirstos, ar jūs nemanote, kad Jis paskyrė tikslą, nežinomą žmogaus protui, Savo valdomais įstatymais toms nekalčiausioms aukoms? Kaip labiau Jo Visagalybė ir Meilė tvarkys nekaltųjų žmonių reikalus amžinajai laimei?

Kada žmonių širdyse tikėjimas nusilpnėja, kada pasaulio linksmybės apima jų širdis, jie tada visas žemiškas nelaimes vadina blogybėmis. Jie užmiršta, kad kančios stovi prie gyvenimo slenkščio, kaipo kelias vedąs į lopšio džiaugsmus; jie užmiršta, kad tankiai Kalvarijos kryžiaus šešėlis apdengia atsikėlimo kelią. Jie tankiai užmiršta, kad kryžius yra Dievo dovana, kuri yra reikalinga mums atlyginimui Dieviškajam teisingumui; jie užmiršta, kad viena tėra tikroji blogybė — nuodėmė, kuri įžeidžia Dievą.

Ateinančioji Garbė

Jie užmiršta ką Apaštalas pasakė: "Šio laiko kentėjimai negali lygintis su būsimąja garbe, kuri bus mumyse apreikšta" (Rom. 8, 18); mes turėtum žiūrėti į Jėzų, "tikėjimo Kūrėją ir Baigėją, kuris už pažadėtą Jam džiaugsmą kentėjo kryžių" (Žyd. 12, 2).

Didžiųjų kančių metu, kuris buvo surištas su Evangelijos platinimu, Apaštalų kunigaikščiai nukreipė savo akis į Kristų, prikryžiuotą ant Kalvarijos kalno. Jie buvo su Kristumi prikalti prie kryžiaus gyvenime, Petras buvo nukryžiuotas, Povilui kalaviju galva nukirsta. Jie yra liūdytojai, mokytojai ir skelbėjai, kad kryžius yra paguoda ir išganymas ir kad nėra Kristaus meilėje gyvenimo be kančių.

Į tą kryžių, kuris nušviečia kelią, tiesą ir gyvenimą, Romos kankiniai ir pirmieji Krikščionys, kančios ir persekiojimo metu, žiūrėjo.

Brangieji vaikeliai, ir jūs taip žiūrėkite į savo kančias, tada jūs gausite jėgos ne tik su atsidavimu jas priimti, bet mylėsite jas ir džiaugsitės, kaip Apaštalai ir šventieji; mūsų tėvai ir vyresnieji broliai, kurie buvo toki pat žmonės, kaip ir jūs, ir turėjo kančių ir nelaimių gausybę, mylėjo jas ir džiaugėsi jomis.

Žiūrėkite į savo kančias ir nelaimes Nukryžiuotojo kančių šviesoje, Švenčiausios Panelės Marijos kančių šviesoje, nekalčiausios iš visų sutvėrimų, kurie taip artimai dalyvavo Kristaus kančioje, ir tada jūs suprasite, kad sekti Dievo Sūnų, Kentėtojų Karalių, gyvenimo Pavyzdį, yra garbingiausias ir saugiausias kelias į dangų ir į pergalėjimą.

Nežiūrėkite tik į erškėčius, kurie įduria ir duoda jums skausmą, bet pamąstykite ir apie nuopelnus, kurie kyla iš jūsų kančių, kaip rožės dangiškajam vainikui. Savo sielvartuose jūs atrasite, su Dievo malonės pagalba, sau drąsos ir jėgos gyventi Krikščioniškojo didvyriškumo gyvenimą, kuris yra tuo pačiu pasiaukojimas ir pergalė, visus jausmus pralenkią taiką; jūsų tikėjimas teisingai reikalauja iš jūsų didvyriškumo.

"Pagaliau", kaip sako šv. Petras, "būkite visi vienos minties, užjaučią, mylėkite brolius, būkite gailestingi, ramūs, nuolankūs; neatsilyginkite už piktą, piktu, už keiksmą, keiksmu, bet priešingai, laiminkite, kad visame būtų pagarbintas Dievas per Jėzų Kristų, Kuriam yra garbė ir viešpatavimas per amžius" (1 Pet. 3, 8; 4, 11).

Klausimai Apsvarstymui

1. Kaip reikia suprasti Dievo Apvaizda?
2. Kodėl Dievas leidžia nekaltiesiems kentėti?
3. Ar kančios ir nelaimės yra mums naudingos?
4. Kokia yra tikroji blogybė žemėje?

Lietuvių Darbininkų Dienos Rėmėjai

Ir dar eilė gerbiamųjų rėmėjų, kurie savo centais prisidėjo prie Lietuvių Darbininkų Dienos pasisekimo:

S. Paplauskas, Medford, Mass.	$1.00
B. Jakavičius, Cambridge, Mass.	$1.00
O. Vilimavičienė, Phila., Pa.	$1.00
E. Jakunskienė, So. Boston	$1.00
J. Griska, Rochester, N. Y.	$1.00
J. Manikas, Harford, Conn.	$1.00
M. Lukšis, Elizabeth, N. J.	$1.00
A. Paulekas, Washington, Pa.	$1.00
O. Ivaškienė, So. Boston	$1.00
V. Jurgelaitis, So. Boston	$1.00
C. Pilkonis, Cambridge, Mass.	$1.00
K. Sharka, Irvington, N. J.	$1.00
V. Ablacinskas, Providence, R. I.	$1.00
P. Sakas, Lawrence, Mass.	$1.00
J. Sakaitis, Worcester, Mass.	$1.00
T. Daunis, Waterbury, Conn.	$1.00
A. Avizinis, No. Providence, R. I.	$1.00
A. Koprijodienė, Cambridge, Mass.	$1.00
K. Yuknis, Bridgewater, Mass.	$1.00
A. Venskus, Norwood, Mass.	$1.00
V. Taškūnas, Lawrence, Mass.	$1.00
J. Buja, Lowell, Mass.	$1.00
I. Tutkus, Dorchester, Mass.	$1.00
K. Znotinas, Middleboro, Mass.	$1.50
A. Kvedar, Athol, Mass.	$1.00
V. Kuras, Grand Rapids, Mich.	$1.00
Wm. Gedrim, Brighton, Mass.	$1.00
Z. Staniel, Newark, N. J.	$1.00
J. Miller, Chester, Pa.	$1.40
R. Cook, Lawrence, Mass.	$1.00
E. Wesockes, Athol, Mass.	$1.00
A. Zizminskas, Racine, Wisc.	$1.00
F. Yurksaitis, Waterbury, Conn.	$1.00
J. Jankunavičius, Dorchester, Mass.	$1.00
J. Guzevičius, Mattapan, Mass.	$1.00
J. Kasiuba, Torrington, Conn.	$1.00
T. Kubilius, Montello, Mass.	$1.00
S. Kavaliauskas, Bridgewater, Mass.	$1.00
O. Mazurkienė, Mt. Carmel, Pa.	$2.00
S. Yuskalis, Mt. Carmel, Pa.	$1.00
F. Mankus, Cambridge, Mass.	$1.00
Mary Judis, Indiana Harbor, Ind.	$1.00
M. Mockevičienė, Cambridge, Mass.	$1.00

Nuoširdžiai dėkojame Gerb. Rėmėjams už aukas ir paramą. RENGĖJAI.

(Bus daugiau)

SVEIKATA

ODA

Pažiūrėk į savo odą po mikroskopu ir pamatysi milijonus mažų skylučių. Tos skylutės surenka dulkes ir purvą iš oro. Tas purvas užkemša skylutes ir turi būti prašalintas, jei nori turėt gražią odą ir išvaizdą. Užlaikymui odos švariai ir sveikai labai svarbu užlaikyti tas skylutes švarias ir liuosas nuo suteršimo. Pirm gulsiant vakaro, nusimazgok veidą geru muilu ir vandeniu ir paskui įtrink gero 'cold cream'. Tas atliuosuos purvą ir išvalys skylutes. Jeigu norit turėt švarią, sveiką odą turit taip ją valyti kas vakaras.

AKYS

Kuomet mus patraukia koks gražus veidas, jo akys pirmiausia padaro į mus įspūdį. Atbukę akys arba silpnos akys, taipgi ašarojančios daugiausia nuo perdidelio įtempimo ir persidirbimo. Kuomet skaitai arba siuvi turi sėdėt taip, kad šviesa pultų iš kairės pusės nuo peties, taip kad ji nešviestų tiesiai į akis bet pultų tiesiog ant to daikto į kurį žiūri. Geras būdas atgaivinimui ir atsiilsinimui akių yra švelniai braukiant pirštų galais užmerktas akis. Spausk lėtučiai ratu braukant, pradedant nuo baltimo iki lėliukės. Po to vėl užmerkus akis reikia uždengti ranka iki atsigaivins. Daryk tą tankiai ir perplauk akis nuolat su nelabai sūriu vandeniu naudojant akiai plauti puodelį. FLIS.

Kryžiaus Kelių - Kalvarijų Šventinimo

Iškilmės!

Marianapoly, Thompson, Conn.

Kryžiaus Kelių lankytojai, šiame Marianapolio Kolegijos sode, ras poilsio.

Įvyks Sekmadienį

Rugpiučio-Aug. 10, 1941

3 VALANDĄ PO PIETŲ

Kryžiaus Kelius šventins Jo Prakilnybė Kun. Prelatas Jonas Ambotas. Palaiminimą suteiks Jo Ekscelencija Vyskupas Mauricijus P. McAuliffe, D. D., asistoje garbingųjų Bažnyčios dignitarų ir garbingosios kunigijos.

Nuoširdžiai visus kviečia atsilankyti Iškilmių RENGĖJAI.

KAS GIRDĖTI LIETUVIŲ KOLONIJOSE

NORWOOD, MASS.

Pereitą sekmadienį daug Šv. Jurgio lietuvių par. parapijiečių dalyvavo LDS ir "Darbininko" Jubiliejiniame išvažiavime, Brocktone. Šv. Cecilijos choras, vad. muziko A. Šlapelio, dalyvavo dainų programoje. Norwoodiečiai ne tik automobiliais važiavo, bet ir autobusu.

pp. J. Versiackas, G. Pazniokas ir Ona Pazniokaitė dirbo išvažiavime.

Moterų Sąjungos 27 kp. susirinkime įvyks pirmadienį, rugpiūčio 4 d., Šv. Jurgio par. svetainėje, 7:30 val. vakare. Visos narės dalyvaukite. Susirinkime bus iškelta apsvarstymui svarbūs klausimai. *K. narė.*

Pereitą šeštadienį, liepos 26 d. Šv. Jurgio lietuvių par. bažnyčioje p. Augustas Nevinskas iš Norwood ir p. Marijona Stonytė iš Walpole priėmė Moterystės Sakramentą. Linkime jaunavedžiam malonaus vedybinio gyvenimo. CSN.

WORCESTER, MASS.

Šv. Kazimiero Parapija

METINIS PIKNIKAS

Šv. Kazimiero parapijos metinis piknikas įvyks 3 dieną rugpiūčio, Maironio parke. Todėl rengėjai kviečia visus Worcesterio ir kitų kolonijų lietuvius jame dalyvauti. Minėtame piknike dalyvaus mūsų didysis choras, vadovybėje muziko Žemaičio. Savo gražiomis dainomis palinksmins atsilankusius. Mūsų parapijos darbščios gaspadinės vaišins skaniais valgiais ir gėrimėliais. Todėl nepamirškime 3 dieną rugpiūčio, dalyvaukime Šv. Kazimiero parapijos metiniame piknike.

Kviečia RENGĖJAI.

p. M. N. rašo:

"Ar nevertėtų atspausdinti atskiroje knygutėje kun. Ragažinskio atsiminimus — "Suvalkijos Ūkininkų Sukilimas". Tai yra nuogas, tikras aprašymas, kuris turėtų pasilikti lietuvių istorijoj kaipo pamoka... Svarbu, kad labai originališkai ir aiškiai parašyta... Būtų labai gaila, kad tokis aprašymas dingtų su laikraščiu, nes šiuo laiku laikraščių numerių nieks netaupina".

Red. prierašas. — Dėkojame Tamstai už padarytus pareiškimus. Jeigu atsirastų leidėjas arba leidėjai ir autorius sutiktų, tai galima būtų išleisti brošiurėlę. Tačiau šiais laikais labai mažas nuošimtis skaito knygas arba rimtesnius straipsnius laikraščiuose.

P. S. tas pats rašytojas, p. M. A. N. rašo:

"Aš dažnai apsiverkiu, kad lietuvių kalbą iš mūsų tarpo skuba šluoti, ir tai tie ,kuriems reikėtų ją plėsti, kas svarbiausia, tai jaunimo tarpe".

Panašių pareiškimų gauname dažnai. Gaila, kad mūsų išeivijoje lietuvybė silpnėja. Bet turėkime viltį Dievuje, kad nežūsime: jeigu išliksime katalikais, tai ir lietuvybė atgis ir sustiprės. Remkime darbu ir aukomis savo spaudą, parapijas ir parapijines mokyklas, kur lietuvių kalba užima svarbią vietą; auklėkimės ir auklėkime savuosius katalikiškoje lietuviškoje dvasioje. Nepasiduokime pesimizmui. Lai mūsų jaunimas telkiasi į L. Vyčių organizaciją, parapijų chorus, kur skamba lietuviška daina!

AVE MARIA VALANDA

Ateinantį sekmadienį, Ave Maria radio valandos metu bus transliuojama apie palaimintąjį Sebastian iš Apparizio, kuris buvo pirmasis misionierius California valstybės. Iš Ispanijos jis atvyko 1533 metais ir po kiek laiko iš Mexico City nuvyko į California valstybę, kurioje apaštalavo iki mirties. Ave Maria radio valanda transliuojama kiekvieną sekmadienį, 6:30 val. vakare iš WMEX stoties Bostone ir pertransliuojama iš daugelio stočių kituose miestuose.

William J. Chisholm
GRABORIUS
"Asmeniškas Patarnavimas"
331 Smith St.,
PROVIDENCE, R. I.
Telephone:
Ofiso: Dexter 1952
Namų: Pl. 6286

Albert R. Barker
Pirmiau—Pope Optical Co.
Kada Jums reikalingi akiniai leiskite mums išegzaminuoti aki ir pritaikinti akinius. Mes padaro me dirbtinas akis.
397 MAIN ST. Tel. 6-1944
WORCESTER, MASS.
275 Main St., Webster, Mass.

Draugijų Valdybų Adresai

LIETUVOS DUKTERŲ DR-JOS PO GLOBA MOTINOS ŠVČ.

Pirmininkė — Eva Marksienė, 625 E. 8th St., So. Boston, Mass. Tel. So. Boston 1298
Vice-Pirmininkė — B. Gailiūnienė, 8 Winfield, St., So. Boston, Mass.
Prot. Rašt. — Ona Ivaškienė, 440 E. Sixth St., So. Boston, Mass
Fin. Rašt. — Marijona Markoniutė, 4115 Washington St., Roslindale, Tel. Parkway 2352-W.
Iždininkė — Ona Staniuliūtė, 105 West 6th St., So. Boston, Mass.
Tvarkdarė — Ona Mizgirdienė, 1512 Columbia Rd., So. Boston
Kasos Gl.—Marijona Aukštikalnienė, 111 H St., So. Boston, Mass.
Draugija savo susirinkimus laiko kas antrą utarninką mėnesio, 7:30 val. vakare, pobažnytinėj svetainėj.
Visais draugijos reikalais kreipkitės pas protokolų raštininkę

ŠV. JONO EV. BL. PAŠALPINĖS DRAUGIJOS VALDYBA

Pirmininkas, Juozas Švagždys, 601 6th St., So. Boston, Mass.
Vice-Pirm. Albinas P. Neviera, 16 Winfield St., So. Boston, Mass.
Prot. Rašt. Jonas Glineckis, 5 Thomas Pk., So. Boston, Mass.
Fin. Rašt. Aleksandras Ivaška, 440 E. Sixth St., So. Boston, Mass
Iždininkas Vincas Zaleskas, 613 E. 5th St., So. Boston, Mass
Maršalka. Jonas Zaikis, 7 Winfield St., So. Boston, Mass.
Draugija laiko susirinkimus kas trečią nedėldienį kiekvieno mėnesio 2 val. po pietų. Parapijos salėj. 49 E. 7th St. So. Boston, Mass.

VALGOMOJŲ DAIKTŲ KRAUTUVĖS

Pirkti pas biznierius mėsą, vaisius, daržoves ir kitokius daiktus, kurie skelbiasi "Darbininke" apsimoka, nes jie parduoda šviežius produktus ir maloniai patarnauja. Nuėję į bilę kurią krautuvę pasakykite, kad jų skelbimą matėte "Darbininke".

Povilas Bushmanas
48 CRESCENT AVENUE,
Telephone COLumbia 6702
29 SAVIN HILL AVENUE,
DORCHESTER, MASS.

Perkins Market
P. Baltrušiūnas ir p. Klinga, Sav.
753 Broadway, Tel. SOU 3120
SO. BOSTON, MASS.

Rytinių Valstybių Žinios

NEW BRITAIN, CONN.

Ruošiamės į Marianapolį

Rugpiūčio 10 d. įvyksta Marianapoly pašventinimas Kryžiaus Kelių. New Britainiečiai ruošias vykti į šias iškilmes. Bus malonu nuvykus pamatyti kiekvienam, ypatingai tiems, kurie prisidėjo su savo nuoširdžia auklele. Busai tą dieną išvyks 8 valandą ryte nuo Šv. Andriejaus parap. bažnyčios, tuoj po pirmų mišių. Kadangi daugumą yra neatsiėmę pinigų nuo komisijos rengimo 4-toj liepos, kada buvo sulaikyta važiavimas dėl smarkaus lietaus, tad vietų neužsakytų mažai liko. Manantieji vykti busais, tuoj kreipkitės prie komisijos.

ATHOL, MASS.

ALRK Moterų Sąjungos 71 kuopos piknikas įvyks rugp. 3 d. Jones St., Lietuvių svetainėje. Rengėjos kviečia iš visų apylinkių lietuvius dalyvauti šiame piknike. *Kvieslys.*

Mini Sidabrinį Jubiliejų

Ponai J. M. Pavasariai šį sekmadienį, rugpiūčio 2 d. mini savo vedybinio gyvenimo sidabrinį jubiliejų. Jų intencijai šv. mišios iškilmingos bus atnašaujamos 7 val. Ponai Pavasariai turi išauklėję dvi dukreles — Petronėlę, kuri yra dabar vedus, ir Marijoną; taipgi sūnų Vladą, kuris yra uolus narys Šv. Cecilijos choro. Ponia M. Pavasarienė yra uoli darbuotoja parapijos bei draugijų darbuotėje. Tad prie progos sveikinam ponus Pavasarius ir linkim stiprios sveikatos, laimingai sulaukti auksinio jubiliejaus.

Iš Darbininkų Gyvenimo

Šią savaitę pas mus dauguma dirbtuvių nedirba, darbininkai gavo vieną savaitę pasilsio su užmokesčiu. Daugumas atostogauja pajūrio pakraščiuose, tarp jų yra ir ponai A. O. Valinčiai su dukrele, J. R. Raškevičiai su šeima, ponai F. K. Norkūnai su dukrele ir M. Jenušonienė su sūnumi.

Visiems linkėtina linksmų atostogų. Darbininkams algos pakelta penktu arba dešimtu nuošimčiu, o pragyvenimo sąlygos dvigubai pakilę, ypatingai butų nuomos, kurių net ir trukšta. Tad darbininkams vis sunkios pragyvenimo dienos. *T. M.*

PICKWICK
"LIGHT" ALE

. . lengvesnis,
švelnesnis,
prie valgio
Ale

PILNOMIS KVORTOMIS
12 ONCŲ BONKOMIS
ir IŠ KRANO

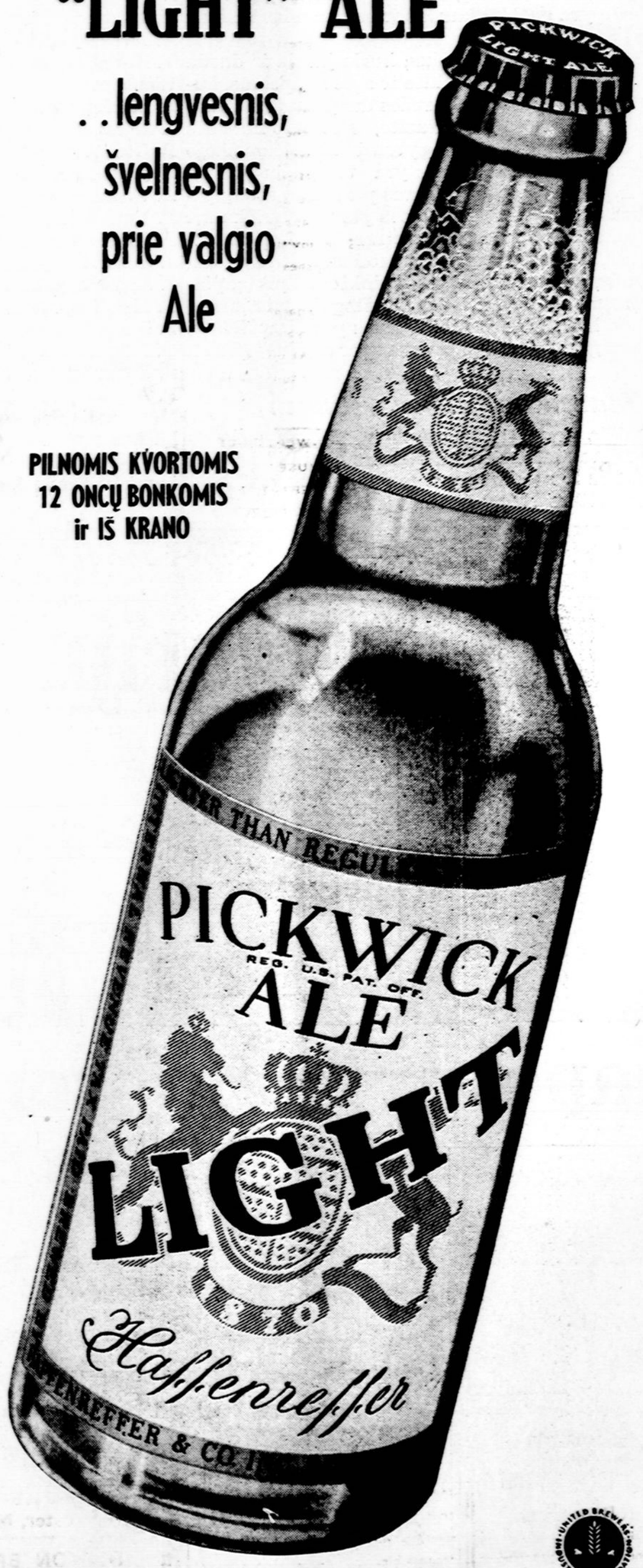

BREWED BY HAFFENREFFER & CO., Inc., Boston, Mass., BREWERS SINCE 1870

WATERBURY, CONN.

Liepos 27 d. Waterburiečiai dalyvavo Lietuvių Darbininkų Dienoje, kuri įvyko Brockton Fair Grounds. Dalyvavo M. Benesevičius, p. Liubinas, J. Rudis, B. Šilkauskas ir p. Jakubauskas. Iš ryto nuvažiavome anksti ir sustojome pas ponus Motekaičius.

Ponai Motekaičiai yra labai vaišingi ir malonūs žmonės ir išauklėję gražiai didelę šeimą lietuviškoje dvasioje. Mes ir drauge visa jų šeimynėlė dalyvavom piknike. Piknikas buvo labai pasekmingas. Sportininkai, dainininkai ir darbininkai turėjo gerai paprakaituoti, nes diena buvo šilta, žmonių daug, aptarnavimas didelis. Nors buvo ir šilta, bet veidai visų labai linksmi, kad tiek daug atsilankė svečių.

Waterburiečiai žada skaitlingai dalyvauti F-jos seime. Taipgi daug rengias važiuoti rugpiūčio 10 d. į Marianapolį į Kryžiaus kelių pašventinimo iškilmes.

Komp. A. Aleksis išvažiavo atostogoms į Chicago, savo vietoj paliko sūnų Norbutą, kuris dabar atostogauja. Taipgi atostogoms yra parvykę moksleiviai: Benesevičius, A. Gurklis ir J. Gurklis. *Korespondentė.*

ELIZABETH, N. J.

Liepos 22-trą dieną vietinė Vyčių kuopa turėjo iškilmingą susirinkimą, kuris buvo skirtas suteikimui trečio laipsnio nariams, kurie yra užtektinai pasidarbavę atgaivinime vietinės kuopos ir iš širdies joje dirbę nuo to laiko.

Ypatingai mums tenka didelė garbė, kad mūsų kuopoje buvo suteiktas trečias laipsnis visoje apylinkėje gerai žinomam, visų mylimam ir dabartiniam apskrities Dvasios Vadui kun. M. G. Kemėžiui. Už tą rūpestingumą mes esam labai dėkingi Apskrities Ritualo pirmininkui Juozui Bulevičiui. Mūsiškis Ritualo Komitetas net nepagalvojo, kad tas laipsnis dar nebuvo suteiktas tokiam nuo širdies darbščiam asmeniui.

Gavimui to laipsnio nebuvo gana tik pasidarbuoti organizacijos naudai, bet nariai dar turėjo išpildyti kvotimus. Klausimai buvo parinkti liečiantys Lietuvos istoriją, Katalikų tikėjimą, ir Vyčių organizaciją. Nariai buvo gerai pasiruošę. Sekantiems nariams buvo suteiktas laipsnis: Genevieve Dapkus, Veronika Krisnaskas, Ann Mitchel, Xavier Josephs, John Kizelevičius, Elizabeth Zemeckis, Anthonette Jankūnas ir Josephine Adomaitis.

Kvotimų Komisiją sudarė kun. M. G. Kemėžis ir Juozas Bulevičius. Be to buvo atsilankę nemaža svečių, iš kurių yra paminėtina, kun. M. Šmigelskis iš South Boston, kuris laikinai pavaduoja vietinį kleboną kun. Simonaitį, Joseph Augustinas ir Mary Augustinas iš Maspeth, N. Y., prof. Žilevičius, Charles Bason iš Jersey City, Eugene Verba ir Charles Vaškas iš Newark, William Kruze iš Linden ir keliolika mūsų mamyčių. Mes esam labai dėkingi Apskrities Ritualo Komitetui už visą darbą, kurį dėl mūsų įdėjo ir visiems svečiams, kurie nepatingėjo atsilankyti ir būti liūdytojais tos iškilmingos apeigos.

J.T.A.

BRIDGEPORT, CONN.

Praeitą sekmadienį, kleb. kun. J. V. Kazlauskas bažnyčioje pranešė, kad parapijos metinis piknikas davė įeigų 1446.00 dolerių, tai tikrai graži parapijai įeiga. Labai daug darbavos pats klebonas su parapijiečiais. Tikrai yra garbė Bridgeporto parapijai už tokį gražų pikniką.

Pereitą sekmadienį parapijos choras turėjo savo metinį privatišką draugišką išvažiavimą prie ežero, choristų važiavo virš 40. Apie vakarą — choristai susilaukė garbingų svečių: kleb. kun. J. V. Kazlauskas kartu atsivežė prelatą J. Ambotą, kun. J. Kripą ir kun. Abromaitį. Jaunimas buvo nustebintas tokių garbingų svečių atsilankymu. Visą laiką su choristais dalyvavo varg. A. Stanišauskas, jaunimas gražiai pasilinksmino. Dabar vakacijas praleidus, choras pradės ruoštis 40 valandų atlaidams, taipgi ir prie didžiulio Connecticut chorų koncerto, kuris įvyks orui atvėsus, Bridgeporte, Waterbury ir Hartford, Conn. *A.*

NEWARK, N. J.

Šv. Trejybės Lietuvių parapija, Newark, N. J. turės savo didelį išvažiavimą ir pikniką, sekmadienyje, rugpiūčio 10 d., 1941 m., Meadow Grove, 166 Division Ave., Cranford, N. J. (A continuation of Gallow Hill Road). Šis piknikas yra vienas iš svarbiausių parapijos veikimų vasaros metu. Kiekvienas parapijonas ir lietuvis privalėtų paremti šį išvažiavimą kaipo svarbų įvykį parapijos gyvavime. Kaip važiuoti? Take route 29 to Union, pass the "Flagship" and "Howard Johnson's" and at the first traffic light turn left on Springfield Ave. Go to E. Broad Street, there turn right and go straight for about a half a mile to Gallow Hill Road, which continues as Division Ave. Go straight ahead to Meadow Grove which is on the right hand side. Iš Elizabeth route no. 28 iki Cranford. Piknike bus leidžiama įvairūs laimėjimai. Bus graži programa, kuri visus linksmins per pikniką. Gros muzika, kuri šokins lietuvius ir amerikonus. Įžanga tiktai 35 centai. Special busai į pikniką išvažiuos 11 val. nuo bažnyčios, 207 Adams Street. Prašome vietas užsisakyti iš anksto. Kelionė į abi puses tiktai 75 centai. Tat, lai visi keliai veda sekmadienyje rugpiūčio 10 dieną į Šv. Trejybės lietuvių parapijos, Newark, N. J. pikniką.

Rap.

GERIAUSIUS
PERMANENT WAVE
GALITE GAUTI UŽ JŪSŲ PINIGUS
CASPER'S BEAUTY SALON
Tel. SOU 4645
83 L ST., SO. BOSTON, MASS.

VIETINĖS ŽINIOS

ŽINUTĖS

Liepos 30 d., tapo pakrikštytas Juozapas Jono ir Onos (Rudžinskaitės) Vyšniauskų. Kūmai buvo Juozas Vyšniauskas ir Marijona Monyhan.

Tą dieną Pranciškonų Tretininkų Brolija turėjo savo mėnesines pamaldas ir laikė susirinkimą.

Susirinkime peržvelgė ligonių lankytojų raportus. Nutarė siųsti atstovus į Federacijos Kongresą. Išrinktos delegatėmis ponios Ieva Jankauskienė, Gertruda Žuromskienė ir Marcelė Matejaškienė. Jei atsiras daugiau norinčių važiuoti gaus įgaliojimus. Tretininkai tarėsi siųsti delegatą ir į Pitsburghą jų visuotinį seimą. Iždo auginimui Brolija rengs paveikslų vakarą, rugs. 14 d.

Liepos 24 d., Aleksandras B. Gricius apsivedė su Ona Radzevičiūte.

Rugp. 1 dieną, nuo pietų prasideda Parcinkulio Atlaidai. Juos yra galima gauti Pranciškonų ordeno bažnyčiose ir bažnyčiose, kuriose priklauso Trečio ordeno Brolijos, kiekvienas katalikas atlikęs išpažintį ir priėmęs Šv. Komuniją, atlankęs vieną iš minėtų bažnyčių ir joje atkalbėjęs 6 Tėve mūsų, Sveika Marija, Garbė Tėvui. Kiek kartų jis atlanko bažnyčią ir joje sukalba 6 Tėve mūsų, Sveika Marija ir Garbė Dievui, tiek kartų jis sau arba sieloms skaistykloje gali gauti visuotinus atlaidus.

Šv. Petro par. bažnyčioje bus viešos pamaldos rugp. 1 d., 7:30 val. vak., ir rugp. 2 d., 7:30.

Penktadienį po pamaldų bus laikomi Maldos Apaštalystės draugijos ir Federacijos skyriaus svarbūs susirinkimai.

KAVOLYTĖS 'SURPRISE SHOWER'

Pereitą penktadienį, 'Darbininko' svetainėje, įvyko Blanche Kavolytės "shower", kurią suruošė josios ilgametė draugė Ona Versiackaitė ir p. O. Nevierienė. Dalyvavo giminės ir artimos draugės, kurios apdovanojo panelę Kavolytę, brangiomis dovanomis. Blanche yra buvusi aktyvi Vytė, ir priklausė prie choro ilgus metus. Viešnios pavaišintos skaniais užkandžiais. Taipgi buvo atvykęs p-lės Kavolytės sužieduotinis, p. Juozas Dilis, kuris yra gerai žinomas apylinkėj, kaipo auksorius ir vienas iš pirmųjų Vyčių ir rėmėjas.

Ateinantį sekmadienį, rugpiūčio 3 d., 4 val. po pietų, pp. Juozas Dilis apsives su p. B. Kavolyte Šv. Petro liet. par. bažnyčioje, South Boston. Kartu su kitais draugais, linkiu Blanche ir Juozui linksmiausių, ilgiausių, gražiausių metų! *Rap.*

pp. P. Kudrevičiai po dviejų savaičių atostogų sugrįžo į So. Boston'ą linksmi ir pasilsėję. Sako, kad tai buvę "second honeymoon"! *Rap.*

TIKRENYBĖ

Pereitą sekmadienį, ryte, Jonas Varnas su savo draugais — Jonu Peshinu, Juozu Gedraičiu ir Leo Lekiu, išvyko automobiliu į Dayton, Ohio. Jonas Varnas, kuris buvo susižiedavęs su Alena iš Dayton, apsives šeštadienio rytą. Jo draugai bus liudininkais. Geriausio pasisekimo Jonai ir Alena naujame gyvenime! Yra gandų, kad jaunavedžiai apsigyvens So. Boston'e.

"On the Road to Mandalay".

CAMBRIDGE, MASS.

MIRĖ

Liepos 25 d. mirė Julius Zaparackas. Velionis sirgo tik vieną dieną, nes jis turėjo širdies ligą. Palaidotas liepos 28 d. iš N. P. bažnyčios su šv. mišiomis Šv. Mykolo kapuose, Hudson, Mass. Velionis buvo nevedęs. Paliko didžiame nuliūdime dvi seseris. Velionio sesutėm jų nuliūdimo valandoje reiškiame kogiliausiaą užuojautą.

Parapijos vikarui kun. A. Baltrušiūnui išvykus atostogoms, jo pareigas eina kun. Andrius Naudžiūnas, MIC.

Daugelis įdomauja ir klausia, kada bus pastatyta svetainė ir klūbas Cambridžiuje? Šiuo tarpu dedamos visos pastangos, kad tik greičiau pradėjus statybą, ir jau daromas paskutinis prisirengimo darbas prie statybos, t. y. klūbo planas. Norintieji žinoti kaip svetainė ir klūbas atrodys, tai jau dabar galite pamatyti jo modelį. Svetainės ir klūbo modelis yra išstatytas graboriaus Prano Vaitkaus ofiso lange. Visi Cambridžiaus lietuviai katalikai kviečiami šiam darbui talkon. Jūsų aukos bei paskolos dabar labai reikalingos, aukokime šiam darbui visi, sutartinai dirbdami, o trumpoje ateityje, turėsime puikią nuosavą užeigą, ir gražiu pastatu pagražinsime šią apylinkę. *A.D.*

DAKTARAI

Lietuvis Dantistas
A. L. Kapočius
517 E. Broadway,
SOUTH BOSTON, MASS.
Tel. SOUth Boston 2660
Ofiso valandos nuo 9 iki 12, nuo 1:30 iki 6 ir nuo 6:30 iki 9 v. v.
Seredomis nuo 9 iki 12 val. dieną
Subatomis nuo 9 iki 6 val. vak.
Nedėliomis nuo 9 iki 12 val. dieną
(pagal sutartį)

Tel. TROwbridge 6330
J. Repshis, M. D.
(REPŠYS)
Lietuvis Gydytojas
278 HARVARD STREET
Kampas Inman arti Central Sq.
CAMBRIDGE, MASS.
Ofiso Valandos 2—4 ir 6—8.

Tel. Kirkland 7119
Pauline Luzackas, MD.,
(Lietuvė gydytoja)
400 Broadway,
Cambridge, Mass.
Valandos: Nuo 2 iki 4
" Nuo 6 iki 8.
Sekmadieniais pagal sutartį.

Tel. SOU 2805
Dr. J. L. Pasakarnis
OPTOMETRISTAS
447 Broadway
So. Boston, Mass.
OFISO VALANDOS:—
Nuo 9 ryto iki 7 val. vakare
Seredomis:—
Nuo 9 ryto iki 12 val. diena.

Dr. J. C. Landžius
(Seymour)
Specialybė—akių, Vidurių ligų, ausų, nosies ir gerklės.
X-Ray ir Peršvietimo aparatai.
Val. 2-4-7-9. Tel. Sou 2712
534 Broadway,
So. Boston, Mass.

Lietuvių Darbininkų Dienai --

SVEIKINIMAI ir LINKĖJIMAI

(TELEGRAMA)

—CLINTON MASS 25 117P

JOHN J GRAGALUS ESQ—

CHAIRMAN LITHUANIAN DAY OF NEW ENGLAND 366 WEST BROADWAY SOUTH BSN—

REGRET OTHER ENGAGEMENT WILL PREVENT MY ACCEPTING YOUR KIND INVITATION FOR SUNDAY JULY 27TH. WERE IT NOT FOR THIS FACT IT WOULD BE A DISTINCT PLEASURE FOR ME TO BE WITH YOU AT THE BROCKTON FAIR GROUNDS AND BRING A MESSAGE FELICITATING THE LITHUANIAN NEWSPAPER DARBININKAS ON THE OCCASION OF SILVER JUBILEE. I NOTE YOU ARE ALSO CELEBRATING THE 19TH ANNIVERSARY OF THE RECOGNITION OF THE REPUBLIC OF LITHUANIA DE JURE WHICH SHOULD BE AN ADDED OCCASION FOR MAKING YOUR CELEBRATION A HUGE SUCCESS.

WITH BEST WISHES FOR A GLORIOUS CELEBRATION AND HOPING TO BE WITH YOU ON SOME OTHER OCCASION —

SENATOR DAVID I WALSH.—

THE COMMONWEALTH OF MASSACHUSETTS
EXECUTIVE DEPARTMENT
STATE HOUSE, BOSTON

July 21, 1941

John J. Grigalus, Esq.
Lithuanian Day of New England
366 West Broadway
South Boston, Massachusetts

Dear Mr. Grigalus:

His Excellency, Leverett Saltonstall, has asked me to acknowledge and thank you for your letter of July nineteenth, inviting him to attend the outing at the Brockton Fair Grounds to be sponsored by St. Joseph's Lithuanian Roman Catholic Association of Labor on Sunday, July twenty-seventh.

The Governor regrets deeply that that he cannot plan to be with you on that day, much as he would like to do so. His present plans are that he will be out of the State at that time. However, he will be very glad to designate an official representative to attend, if you so desire.

The Governor appreciates your thoughtfulness in inviting him, and extends his best wishes for a most successful outing.

With kind regards, I am
Sincerely yours,
MARK H. GALUSHA,
Assistant Secretary to the Governor.
MHG:JT

THE COMMONWEALTH OF MASSACHUSETTS
EXECUTIVE DEPARTMENT
STATE HOUSE, BOSTON

July 22, 1941

John J. Grigalus, Chairman
Lithuanian Day of New England
366 West Broadway
South Boston, Massachusetts

Dear Chairman Grigalus:

Thank you for your invitation of July 19th to attend the Outing of your association on Sunday, July 27th.

I regret very much that because of previous engagement I cannot be with you on that date. I do want you to know I appreciate your having me in mind and will you extend to those present my cordial good wishes.

Kindest regards,
Sincerely
HORACE T. CAHILL
Lieutenant Governor.

CITY OF BOSTON
OFFICE OF THE MAYOR
CITY HALL

July 21, 1941

Mr. John J. Grigalus, Chairman
Lithuanian Day of New England
366 West Broadway, South Boston

My dear Mr. Grigalus:

Your cordial invitation to His Honor the Mayor to attend the outing of your organization on July 27 has been received.

The Mayor and Mrs. Tobin are planning to leave on July 26 for their annual summer vacation and unless their plans are re-arranged, it will not be possible for them to attend your outing.

I have made a note of the event on Mayor Tobin's calendar and I know that he will regret the coincidence of events which makes his attendance impossible.

Very truly yours,
EILEEN M. SHEA
ES:RM Secretary.

OFFICE OF THE MAJORITY LEADER
House of Representatives U. S.
Washington, D. C.

July 29, 1941.

Mr. John J. Grigalus,
Lithuanian Day of New England,
366 West Broadway,
So. Boston, Mass.

Dear Mr. Grigalus: —

I have been unusually busy, the reason for my delay in answering your letter in relation to the Outing held last Sunday by the St. Joseph's Lithuanian Roman Catholic Association of Labor. However, I know that a donation, while a little late, will be helpful. The old saying "Better late than never" applies. I am pleased to enclose my check for $5.00 as a donation from Mrs. McCormack and myself. We sincerely trust, as we are confident, that the Outing was a great success. I am sorry that I could not leave Washington, as official matters of importance required my presence here over the weed end.

With my best wishes, I am
Sincerely yours,
JOHN W. McCORMACK.

(TELEGRAMA)

WORCESTER MASS

A. KNEIZIS—

DLR CARE DARBININKAS 366 WEST BROADWAY BSN—

REGRET UNABLE TO ATTEND LITHUANIAN DAY WISHING ALL SUCCESS —

ANTHONY MILLER.

Brocktono miesto mayoras Rowe atvyko asmeniai ir pareiškė LDS. ir "Darbininkui" nuoširdžiausius linkėjimus, pagyrė lietuvius už ištikimumą šiai šaliai ir savo senai tėvynei Lietuvai.

Massachusetts valstybės Gubernatorius Leverett Saltonstall ir Bostono miesto Mayoras Maurice J. Tobin ne tik prisiuntė sveikinimus ir linkėjimus laiškais, bet ir savo atstovus, kurie gyvu žodžiu perdavė tuos sveikinimus.

Dalyvavusieji Lietuvių Darbininkų Dienoj, liepos 27, Gerb. Kunigai, Profesionalai ir darbininkai džiaugėsi gausia minia žmonių, gražia tos dienos programa, ir linkėjo, kad LDS organizacijos kuopos gyvuotų kiekvienoje lietuvių kolonijoje ir kad laikraštis "Darbininkas" būtų kiekvieno lietuvio namuose.

Gavome labai daug pasižadėjimų, kad sugrįžę į savo kolonijas, ypač rudens ir žiemos metu padvigubinta energija pasidarbuos LDS ir "Darbininko" gerovei. Tikrai buvo malonu susitikti ir sveikintis su nuoširdžiais lietuvių darbininkų organizacijos rėmėjais.

Lai gyvuoja LDS ir "Darbininkas"! Lai gyvuoja rėmėjai ir prieteliai!

BUSAI Į MARIANAPOLĮ.

rugpiūčio 10 d., išeis nuo Šv. Petro liet, par., 5th St., So. Boston, Mass., 8 val. ryte. Kviečiami visi įsigyti tikietus iš anksto. Tikietus galima gauti pas p. Vosylienę, p. Pinelį, ir pas kitus veikėjus. Rap.

ĮVAIRŪS SKELBIMAI

PARSIDUODA didelis, gražus lotas žemės prie kampo Highland Avenue ir Congress Avenue. Gera Biznio vieta. Netoli nuo bažnyčios, mokyklos ir busų. Atsišaukite pas p. Paul E. Salvatore virš Colasante Funeral Home, 934 Bank Street, Waterbury, Conn. (1-5-8)

VELDERIAI
reikalingi industrijoms.
CERTIFIKUOTUS VELDERIUS
paruošia New England's Geriausia Velding mokykla. Įsirašyk dabar į saugumo darbų klases —
88 St. Stephen St., Boston; Com. 4215
Dienoms ir Vakarais klasės-pamokos
Vizitoriai Kviečiami
New England Welding Laboratories, Inc.

DĖL VAKACIJŲ
Gražiausia vieta, švarūs kambariai. Prieinama kaina. Praleiskite savo vakacijas su lietuviais per Stellą Kodienę, 365 Nantasket Avenue arba 10 Whitehead Avenue, Nantasket Beach, Mass. (23-23)

IŠSIRENDAVOJA puikus, garu apšildytas 5 kambarių flatas. Šviesus su visais moderniškais įrengimais. Rendą — $35 mėnesiui. Atsišaukite tuojau į "Darbininko" administraciją, 366 W. Broadway, So. Boston, Mass.

Telephone
SO. BOSTON
1058
Bay View Motor Service
STUDEBAKER
Automobilių Ir Trokų Agentūra
Taisome visokių išdirbysčių auto mobilius. Taisymo ir demonstravimo vieta:
1 Hamlin St., ir E. 8th St.,
SOUTH BOSTON, MASS.
Joe. Kapočiūnas Ir Peter Trečioka Savininkai.

Bronis Kontrim
CONSTABLE
Real Estate & Insurance
JUSTICE OF THE PEACE
598 E. Broadway,
SO. BOSTON, MASS.
Telephone South Boston 1761
Res. 120 Marine Road
Tel. SOUth Boston 2483
COAL AND OIL

ĮVAIRŪS SKELBIMAI

Res. Sou 3729 Sou 4618
Lithuanian Furniture Co.

MOVERS—
Insured and Bonded
Local & Long Distance Moving
326 - 328 West Broadway
So. Boston, Mass.

Juozas M. Dilis
LAIKRODININKAS
Parduodu įvairiausios rūšies auksinius ir sidabrinius daiktus.
TAIPGI IR PATAISAU
366 West Broadway,
So. Boston, Mass.

A. M. Dambrauskas
KARPENTERIS, PENTORIUS
Abelnai taisau viską prie Namo Iš Lauko ir Viduje.
Turint bile darbą prie Namo pataisymo, kreipkitės pas mane. Darbas bus padarytas patenkinančiai ir prieinama kaina.
432 — 4th St.,
SO. BOSTON, MASS.

Peter P. Plevack
(PLEVOKAS)
Septynias būdais stogų dengėjas
Sodewall Stut Metal Work
Namus Modernizuoja. Mokestis su 3—6—9—12 mėnesių išsimokėjimu
TURI 25 METŲ PATYRIMĄ
Taiso ir stato kaminus
Geras Darbas—Kainos Žemos
317 E St., So. Boston
Tel. SOU 2732
Apskaitliavimai - patarimai dykai

Lietuvis Plumeris
Steamfitter, Gas Fitter,
Stove & Furnace Repairs
Oil Burners
C. J. KUCINSKAS (Kay)
322 Dorchester St.,
SOU 0346

South Boston Garage
BROLIAI STRAKAUSKAI, Sav.
Automobilistai! Jei jūs norite, kad jūsų karas ilgai laikytų ir greitai bėgtų, pirkit aliejų ir gasoliną pas mus.
Nuvalom purvinus karus ir išgrysuojame.
Tel. SOU 9530
541 Broadway So. Boston, Mass.

GRABORIAI

S. Barasevičius ir Sūnus
Seniausias šios Valstybės
LIETUVIŲ GRABORIUS IR BALSAMUOTOJAS
Turi Notaro Teises
254 W. Broadway,
SO. BOSTON, MASS.
Tel. SOUth Boston 2590
Gyv. vieta: 838 Dorchester Ave.
Tel. COLumbia 2537

CASPER
FUNERAL HOME
187 Dorchester Street
South Boston, Mass.
Joseph W. Casper
(KASPERAS)
Laidotuvių Direktorius Ir Balsamuotojas
NOTARY PUBLIC
Patarnavimas Dieną ir Naktį
Koplyčia šermenims Dykai
Tel. SOU Boston 1437
SOU Boston 3960

ZALETSKAS
FUNERAL HOME
564 East Broadway
SOUTH BOSTON, MASS.
D. A. Zaletskas F. E. Zaletskas
Graboriai ir Balsamuotojai
Patarnavimas dieną ir naktį
Koplyčia šermenims dykai
NOTARY PUBLIC
Tel. SOU Boston 0815
Tel. SOU Boston 2609

Lietuvių Darbininkų Sąjungos (LDS) SEIMAS

įvyks Rugsėjo 14 ir 15 dd., 1941

Švč. Trejybės Lietuvių Parapijoj
Hartford, Conn.

LDS apskričiai ir kuopos nuoširdžiai raginamos išrinkti atstovus. Kiekvienas apskritis gali siųsti po du atstovu; kuopa nuo kiekvienos dešimties narių gali siųsti po vieną atstovą. Atstovų į Seimą įgaliojimai turi būti su Dvasios Vado ir kuopos pirmininko ir raštininko parašais.

Apskričiai ir kuopos siųskite įnešimus ir pageidavimus Centro Valdybai, kad galėtume juos įtalpinti organe "Darbininke" ir perduoti Seimui. Pageidaujama, kad visi įnešimai ir pageidavimai pasiektų Centrą prieš rugsėjo 7 d., š. m.

Kun. Jonas Švagždys, pirmininkas,
Antanas F. Kneižys, sekretorius.

BROCKERT'S
XXX Ale ir Stock Ale
IŠ KRANO IR BUTELIUOSE
Atėję į tavernus ar restoranus visuomet reikalaukite BROCKERTS populiaraus ir visų mėgiamą XXX Ale arba Stock Ale. Tai alus, kurį visi mėgsta ir jo nori.
Jei turite kokias pramogas, kaip tai: — vestuves, krikštynas ar partes, visuomet užsisakykite BROCKERTS XXX Ale, kuriuo svečiai ir viešnios bus labai patenkinti.
Brockert's ALE
60 Ellsworth St. Worcester, Mass.
Telefonas Worcester, 5-4335
BOSTON BRANCH
1410 Columbia Rd., South Boston
PHONE So. Boston 2271

Lietuvių Darbininkų Diena

Kas Labiausia Suįdomino Lietuvių Darbininkų Dienos Dalyvius?

Jau buvo rašyta, kad Lietuvių Darbininkų Diena, liepos 27, Brockton Fair Grounds visapusiškai pavyko. Programa, kaip buvo numatyta, išpildyta. Tik gaila, kad ne visi galėjo girdėti ar matyti. Tūkstančiai žmonių buvo užimti susipažinimais, pasikalbėjimais, vaišinimuisi. Programą pradėjus, buvo labai sunku sulaikyti pasikalbėjimus. Todėl tik dalis tos gausios publikos galėjo girdėti ar matyti programą.

Daugeliui gali būti įdomu sužinoti kuo labiausia įdomavosi Lietuvių Darbininkų Dienos dalyviai. Turiu pasakyti, kad manęs daugiausia žmonių klausė—"Kada prasidės p. Onos Ivaškienės vadovaujamos grupės programa?" Nemažai žmonių klausė ir apie chorų programą. Bet daugiausia įdomavosi vaikučių tautiniais šokiais ir muzika. Todėl antradienio "Darbininko" numeryj tą dalį programos tiksliai praleidžiau nepaminėjęs.

p. Onos Ivaškienės vadovaujamą jaunamečių grupę sudarė apie 40 mergaičių ir berniukų, pradedant nuo 3 metų amžiaus ir gal būti iki 14 ar 15 metų amžiaus. Keturi tos grupės nariai sudaro orkestrą, kuri groja tautinius šokius, šokėjams-joms šokant.

Lietuvių Darbininkų Dienoj, liepos 27, 6 val. vakare prasidėjo laukiama programos dalis. Grupė išpildė šiuos tautinius šokius: Vilniaus kalneliai — maršas; Darbininkų Dienos valsas; Lietuviškų žaidimų vainikas; Suktinis — tautinis šokis; Mikita — tautinis šokis. Visus tuos šokius išpildė labai gyvai ir tvarkiai. Ypatingai visus sužidomino tai mažyčių mergaičių šokimas.

Kas yra turėjęs patyrimo mokyti vaikus šokti, dainuoti ar vaidinti, tai gerai žino kiek reikia kantrybės ir turėti gabumų juos išmokyti. Visi, kurie matė tuos jaunamečius šokant ir grojant, pripažins, kad p. Ona Ivaškienė yra Dievo apdovanota gabumais ir kantrybe. Ji yra pavyzdinga mokytoja.

Garbė tėveliams, kurie savo vaikelius leidžia mokytis pas p. Oną Ivaškienę. Galima tvirtinti, kad tie vaikeliai išaugs gerais lietuviais ir lietuvaitėmis. Yra sakoma, kad ką išmoksta iš mažens, tai ir suaugęs atsimins.

Teko sueiti kaikurių šokėjų tėvelius. Klausiau jų, ar jūsų vaikai noriai eina mokytis pas p. Ivaškienę? Atsakė veik visi tą patį: "Ne tik noriai eina, bet tiesiog negalima jų sulaikyti nuo ėjimo".

DAINŲ PROGRAMA

Kita programos dalis, kuri įdomino tūkstantinę minią, tai dainų, kurias dainavo Naujos Anglijos parapijų chorai.

Dainininkai-kės dalyvavo iš šių parapijų: Aušros Vartų — Worcester, Mass. (Gaila, kad muz. J. Čižauskas del ligos negalėjo dalyvauti); Šv. Jurgio—Norwood, Mass. muz. A. Šlapelio vad.; Šv. Kazimiero — vad. muz. J. Žemaičio, Worcester, Mass.; Šv. Kazimiero, Providence, R. I., vad. muz. A. Giedraičio; Nekalto Prasidėjimo P. Švč. — Cambridge, Mass., vad. muz. M. Karbausko; Šv. Pranciškaus — Lawrence, Mass., vad. muz. P. Sako; Šv. Roko — Montello, Mass., vad. muz. J. Vaičaičio.

Vyriausiu dirigentu buvo muz. Antanas Giedraitis iš Providence.

Chorų choras sudainavo šias dainas:

1. Star Spangle Banner; 2. Palankėj, A. Pocius; 3. Važiavau Dieną, Šimkus; 4. Piauti Linksma, A. Pocius; 5. Ant tėvelio dvaro, Šimkus; 6. Saulutė tekėjo — Liaudies; 7. Čia kraštas liūdnas — Žilevičius; 8. Mergužėlė mano — J. Čižauskas; 9. Ant kalno karklai siūbavo, Liaudies; 10. O čiu, čia, liuliai, Aleksis; 11. Tas ne brolis, Vanagaitis; 12. Lietuvos himnas.

Kadangi dainų programa išpildyta parke ant gražaus kalnelio, tai ir dainų mėgėjai labai atydžiai klausėsi dainavimo. Nereikėjo pasakyti, kad ramiau užsilaikytų.

Visiems dainininkams-kėms, o ypač vadams - muzikams priklauso garbė, kad jie pasišventė vasaros karščiuose išpildyti dainų programą. Visi gerai žinome, kad chorams reikėjo pasiruošti - praktikuoti. Jie tą padarė su dideliu pasišventimu. Prieš pat liepos 27 d. muz. Antanas Giedraitis aplankė chorus kolonijose ir padarė praktikas, kad suvažiavę chorai galėtų bendrai dainuoti. Dainų programa išpildyta gerai.

SPORTO PROGRAMA

Sporto programai vadovavo Dr. A. Kapočius iš So. Bostono. Jis tikrai gražiai pasidarbavo. Sutraukė įžymius sportininkus, kurie savo gabumais sužavėjo visus.

Dr. Kapočiui pagelbėjo adv. J. Grigalus, LDD Komiteto pirmininkas.

1. Shot - Put pademonstravo Juozas Zabilskis iš Boston College, tarpkolegijinis čampionas.

2. Shot-Put metė Leonas Strumskas iš Boston College; 2. Stasys Balberis iš Brockton; 3. A. Grigas iš So. Boston.

3. 220 jardų bėgimas. Pirmą dovaną laimėjo V. Dzekevičius iš Providence; antrą — F. Baiga iš Cambridge; trečią — A. Grigas iš So. Boston.

4. Hammer - throw. Pirmą dovaną laimėjo Stepas Leonaitis iš Boston College; antrą — A. Baranauskas, Vytis iš So. Bostono; trečią — Stasys Balberis iš Brockton.

Sportininkams dovanas dovanojo šie asmenys: Bostono miesto mayoras Maurice J. Tobin, Boston, Mass. — Loving Cup; p. James M. Curley, buvęs Mass. valst. gubernatorius, Jamaica Plain, Mass. — Loving Cup; įvairius Silver ir Bronze ženklus dovanojo laikraščio "Darbininko" vadovybė.

Loving cups ir Slatuetts padovanota pirmas vietas laimėjusiems sportininkams, sidabriniai medaliai — antras vietas laimėjusiems sportininkams, ir medaliai — trečias vietas laimėjusiems sportininkams.

Bostono miesto mayoro M. J. Tobino padovanota meilės taurė — Loving Cup buvo įteikta sport. Juozui Zabilskiui.

Teisėjais buvo šie asmenys: Juozas Zabilskis, H. Woronetz ir J. Fratic.

KAS, KUR?

Vienas patriotas pasakojo tokį atsitikimą. Chorams ir publikai giedant Lietuvos himną, stovėjo du vyrai su skrybelėmis ant galvų. Šale stovintis lietuvis patriotas klausia skrybeliuotų vyrų: "Ar jūs žinote ką dabar gieda?" Skrybeliuoti vyrai atsako: "Žinome, tai kas?" Vieton atsakymo tas patriotas rankos pabraukimo nubraukė jiem nuo galvų skrybeles. Sako, kad tai būta dviejų komunistų, kurie skrybelėmis protestavo prieš Lietuvos himną. Bet pamatę, kad vyras, kuris jiem nubraukė nuo galvų skrybeles, kaip ąžuolas, pasiėmė skrybeles ir nuėjo, kur kojos vedė.

Prie vartų buvo įdomių įvykių ir pasikalbėjimų. Man pasakojo štai kokį atsitikimą: — Privažiuoja prie parko vartų automobilius. Išlipa iš jo moteriškė ir priėjus prie įžangos bilietų pardavėjų, klausia: "Kiek įžanga?" Atsako: "25 centai asmeniui". "Duok tris bilietus", sako moteriškė. Nupirkusi tris bilietus, grįžta prie automobilio. Tuomet išlipa iš automobilio jauna panelė ir kartu su moteriške, gal būti motina, ateina prie bilietų pardavėjų ir klausia: "O kiek už automobilio parkinimą?" Tuo laiku pasilikęs vyras jau suko automobilių nuo parko vartų. Pardavėjai atsakė: "Nieko, dykai." Jauna panelė pradėjo šaukti vairuotoją: "Ei, Charlie, dykai, važiuok čia". Paskui paaiškėjo, kad pereitais metais kokios ten korporacijos piknike, Maynarde, turėję mokėti po dolerį už automobiliaus pastatymą. Tai norėdami sutaupyti dolerį, pirmiau išsiklausinėjo. Kadangi Lietuvių Darbininkų Dienoj už automobilių parkinimą nereikėjo mokėti, tai visi buvo pilnai patenkinti.

Lietuvių Darbininkų Dienoje dalyvavo patys rinktiniausi, nuoširdžiausi lietuviai, LDS ir laikraščio "Darbininko" rėmėjai. Gausi kelių ar keliolikos tūkstančių minia atvyko užbaigti LDS ir "Darbininko" Sidabrinio Jubiliejaus minėjimą. Užbaigtuvės buvo tikrai įspūdingos. Visi reiškia LDS organizacijai ir laikraščiui "Darbininkui" stiprėti ir augti, kad iki auksinio jubiliejaus rėmėjų skaičius pasidvigubintų.

Negalima praeiti nepaminėjus ir tų tūkstančių rėmėjų, kurie negalėjo dalyvauti asmeniai užbaigtuvėse, bet jie savo centais parėmė LDS ir "Darbininką", įsigydami laimėjimo bilietėlius.

Neginčyjamas dalykas, kad LDS ir "Darbininkas" turi tūkstančius rėmėjų, kurie linki savo organizacijai ir organui geriausių sekmių, ir ne tik linki, bet savo centais ir darbu labai nuoširdžiai remia.

Kaip Įvertina LDS. ir "Darbininką" Garb. Literatas K.

Lietuvių Darbininkų Dienos leidinyj Garb. K. rašo:

Jau 25 metai praėjo, kai So. Bostono lietuvių veikėjai, kun. F. S. Kemėšiui vadovaujant, įkūrė Lietuvių Darbininkų Sąjungą ir jos organą "Darbininką". Sunkūs tai buvo laikai. Europoj siautė pirmasai pasaulinis karas, kurs skaudžiai palietė ir mūsų Tėvynę Lietuvą ir per keturis metus ją laikė tai rusų, tai vokiečių nelaisvėj. Ir Amerikoj lietuvių ūpas buvo labai prislėgtas, bet tai nesulaikė mūsų veikėjų nuo ryžtingų žygių kultūros srity. To katalikiško ir lietuviško sąjudžio sumanytoju, vykdytoju ir inicijatyvos centru neužginčyjamai buvo kun. Kemėšis. Savo iškalba, žavinga asmenybe ir karštu ideališkumu jis užkrėtė katalikų visuomenę ir atidarė jai akis i apverktiną padėtį, kurioje ji buvo atsidūrusi katalikiškos akcijos žvilgsniu. Naujosios Anglijos išeivija buvo sunkokai susnūdusi, nes neturėjo nė centralinės organizacijos, nė savo laikraščio. Laisvamanija ir bedievybė buvo visur isivyravusi ir, pasidėkojant nebuvimui katalikiško laikraščio, išvystė stiprią darbuotę kataliku tarpe, jau tai per savo spauda, jau tai per laisvamaniškas organizacijas, kurios suruošdavo nuolatinius mitingus ir prakalbas savo propagandai ir kataliku nenaudai. Tuo būdu Lietuvių Darbininkų Sąjunga užgimė kaip tik pačiu kritiškiausiu momentu ir išgelbėjo katalikų visuomene nuo dvasinio skurdo ir visiško susiskaldymo.

Kun. F. S. Kemėšis atkreipė ypatingo dėmėsio į darbininku klase. Tais laikais buvo įsivyravusi nuomonė, kad darbininkai, jei nori sekmingai atsispirti kapitalistu išnaudojimui, būtinai turi virsti socialistais, nes kitaip jie būsią neorganizuoti, pakrikę ir beiėgiai. Kun. Kemėšis įrodė, kad tai netiesa; kad darbininkai kaip tik bus stipriausi, jei organizuosis katalikiškais principais, pagal Leono XIII encikliką "Rerum Novarum". Dabar, kai iš socializmo išsirutuliavęs komunizmas atnešė darbininkijai nelaisvę ir skurdą, mes kaip ant delno matome išmintingą ir toli numatantį Leono XIII darbininkų klausimo išsprendimą. Bet tais laikais daugelis buvo susižavėję socializmo pažadais ir į katalikiškus darbininkų principus žiūrėjo abejingai, be entuziazmo. Tačiau energingos kun. Kemėšio pastangos išblaškė abejones ir nepasitikėjimą, atitaisė klaidingą kai kurių darbininku galvosena, išjudino susnūdusia energija, uždegė širdis — ir štai išdygo nauja grynai katalikiška darbininkų organizacija. Gi kada pradėjo išeidinėti jos organas "Darbininkas", tai katalikų džiaugsmui nebuvo galo. Pagaliau susilaukė savo minčiu reiškėjo, savos katalikiškos ideologijos ūgdytojo. "Darbininkas" išdirbo katalikams veikimo dirva, iškovojo jiems tinkama tarp kitu srovių pozicija, sustiprino jų dvasia, tikybini ir politini pojūti. Darbininkai suprato, kurios krypties jiems reikia laikytis ir džiaugsmingai pajuto nusikratę socialistinio slogučio. O kai jau atėjo komunizmas ir visiškai suardė darbininkų gerbūvį, tai kiekvieno nors kiek galvojančio žmogaus samonėj isigyveno mintis, kad su komunizmu mums ne pakeliui.

Draugija bei organizacija sudėtingas dalykas. Ji kur kas daugiau turi pajėgu, negu pavienis žmogus. Tad ir jos amžius turėtu būt daug ilgesnis. Tačiau atsižvelgiant i sunkias aplinkybes, kuriose vra mūsu išeivija tautiniu atžvilgiu, bet kokios lietuviškos organizacijos sidabrinis amžius vra jau ilgas amžius. Tame laikotarpyje Lietuviu Darbininku Sajunga daug nuveikė, daug pritvrė, daug iškentėjo. Bet nežiūrint tu visu sunkenybiu, sukrėtimu ir sielvartu, Liet. Darb. Sajungai gyvent nenusibodo. Ji dar mano ir toliau savo gyvenima pratesti — iki aukso jubiliejui.

K.

Nevisi gi stebriasi už gėrimų, štai jiems del 'dessert' siūlo 'ice-cream' ir saldainių: Majauskaitė, Brazauskienė, Brazauskas, Niauronis ir k.

Čia pat greit patarnauja su įsigijimu 'barchecks': pp. Juozas Dilis ir B. Kavoliūtė, p. Differtienė, p. Šeikienė ir panelė Pazniokaitė, p.Zavetskas, p. Pečiulienė ir p. Venčienė, panelės Ilkevičiūtė ir Katiliūtė.

Čia pat ir dovanų departmentas, kur matosi patarnauja patarnauja panelės O. Katiliūtė ir Oksaitė. Jų departamente taipgi nuoširdžiai varo darbą pirmyn: panelė M. Kilmoniūtė, p. Siaurienė, p. Versiackas, p. Kuderauskienė su dukryte ir sūnumi, ir k.

Tvarkos reikalais įšilę darbuojasi: A. Peldžius, Adv. Grigalus su žmona, Dr. Kapočius, p. Koraitis, A. Akstinas, p. Šidlauskas, L. Kumpa, J. Kumpa, A. Kneižys, p. Kašėtaitė, p. Balčiūnas, ir kiti nariai.

Įvairius darbus dirba. p. Juškienė, p. Radaitienė, p. Brazdžionienė, p. Zaveckienė, p. Teberiūtė, p. Karlonienė, p. Janušienė, p. Mašidlauskaitė, ponia Mašidlauskienė, p. Jakavonytė ir taipgi daug padėjo atsakomingo darbo kun. J. Švagždys, LDS Centro pirmininkas ir kun. J. Petrauskas.

Štai užsimelduoja daug darbo įdėję prie busų: V. Valatka, A. Ivaška ir V. Kališius.

Taipgi greitos ruošos patarnautojai smarkiai dirba: p. Baronas, p. Balevičius, p. Pazniokas, p. Jakas, p. Tūbelis ir kiti.

Dirbo ir prakaitavo vienas kitas darbininkas ir visai neužsiregistravęs, matydamas, kad didžioji talka prašyte prašo daugiau rankų.

Lai bus leista pareikšti kuklus lietuviškas AČIŪ visiems, kurie prisidėjo sunkiu darbu toje skubos darbo talkoje.

Nuoširdi padėka priklauso ir tiems visiems darbininkams, kurių pavardės kad ir nebuvo paminėtos, bet jų darbas didelis padarytas iš anksto: kaip tai dvasiškių parama garsinimais ir raginimais vykti į Lietuvių Darbininkų Dieną. Taipgi ir visų kitų nuoširdus pritarimas ras didelio įvertinimo ateityje ir prie kiekvienos progos bus rodoma laikraščio "Darbininko" nuoširdi kooperacija einant su savo rūšies, nors ir daliniu atsilyginimu.

Taipgi didžiausias dėkui reikia pareikšti ir visiems dalyviams. Jūsų, brangieji, atsilankymas mums pridavė didelio džiaugsmo ir vilties, kad mūsų pozicijos yra stiprios ir kad mes galime drąsiai pasakyti, — vienybėje — galybė. Lai jūsų nuoširdumas negęsta ir lai Jums Dievas atlygina visokeriopai!

AČIŪ VISIEMS!

Vienas iš Rengėjų.

Didžioji Talka— Lietuvių Darbininkų Dienoje

Išaušus liepos 27-tai, visi Lietuvių Darbininkų Dienos darbininkai pasijuto, kad tai jų laukia didelis darbas, nes rytas buvo kaip auksas skaidrus. Ir buvo neapsivilta. Darbininkai iš visų artimų kolonijų skubėjo į savo paskirtas pozicijas: Iš So. Bostono, Cambridžiaus, Norwoodo, Montello ir kitur. Nekalbant apie programos pildytojus — sportininkus, dainininkus, šokėjus ir kitus meno mėgėjus, kurie irgi su dideliu rūpestingumu skubėjo į Lietuvių dieną, darbininkai patys pirmieji apgulė Brockton Fair Grounds Parko didžiulę salę ir išsirikiavo. Tik įžengus į parką tuojaus būrys darbininkų pasitiko ir pasveikino su įžangos ženklais ir jų tarpe matėsi: S. Griganavičius, A. Žardeckas, J. Januškevičius, P. Kupraitis, p. Strankauskas, A. Daukantas, p. Stakutis, p. Valatkevičius ir tvarkos prižiūrėtojas lietuvis policininkas. Gražiai pasisveikinusius kviesdavo pas save į svečius. Na ir prisirinko gražus būrys svetelių. Jau parke sutinkam kitą štabą, kurie nuoširdžiai valgydina: V. T. Savickas, Eva Marksienė, p. Komečienė, K. Masiulienė, E. Nahartavičienė, D. Januškevičienė, p. Žardeckienė, p. Slatkevičienė, Beatrice Koons, p. Juodgudžiūtė, p. Juška, p. Mizgirdienė, p. Svilienė, p. Kaunelienė, p. Jarušienė, p. Vosylienė ir k.

Pasisotinus reikia ir troškulį masinti įvairiais gėrimais. Čia pasitinka: Zavetskas, Radaitis, Jankūnas, Pečiulis, ir antras Pečiulis, Barolis, Vedluga, Tuleikis, Vaišnoras, Sanda, Siauris, Pečiulienė, Griganavičienė, Valatkienė, Venčienė, Gailiūnienė, Ilkevičiūtė, Katiliūtė, Smiglienė, Balukonienė, Smiglas ir k.

Taipgi smarkiai darbuojasi jaunieji darbininkai p. Kazys ir Lucy Mikalioniai, patarnaudami svečiams ir viešnioms gėrimų departamente.

Pietų Amerikoje Kelionės Įspūdžiai

Parašė Kun. J. Paškauskas. Knygutė labai įdomi ir verta kiekvienam įsigyti. Kaina tik 25c. Užsakymus siųskite: "Darbininkas", 366 W. Broadway, So. Boston, Mass.

Užsisakykite Toniko Pas Mus

Pristatom geriausį toniką Piknikams, Vestuvėms, Krikštynoms ir visokiems Parengimams.

Kainos prieinamos.

Myopia Club Beverage Co.

Grafton Ave., Islington, Mass. Tel. Dedham 1304-W

PRANAS GERULSKIS, Namų Tel. Dedham 1304-R