BOSTON PUBLIC LIBRARY
CHIEF OF BOOK SELECTION DT
REFERENCE DIVISION
COPLEY SQ BOSTON MASS

MAKE EVERY PAY DAY
BOND DAY
Join The Pay-Roll
• SAVINGS PLAN •

DARBININKAS

AMERIKOS [1 CENT UNITED] K. ŠVENTO JUOZAPO DARBININKŲ SĄJUNGOS ORGANAS

DARBININKAS
Lithuanian Semi-Weekly Newspaper
Published every
TUESDAY and FRIDAY
366 Broadway, S. Boston, Mass.

VOL. XXVII — No. 75. TEL. SOUth Boston 2680 ANTRADIENIS (Tuesday) SPALIŲ (October) 6 D., 1942 M. TEL. SOUth Boston 2680 FIVE CENTS

DABARTIES BILDESIUOS

Prezidentas Rooseveltas Atliko Svarbią Kelionę

Svarbiais karo reikalais Prezidentas Rooseveltas aplankė įvairius miestus ir jų industrijos įstaigas, kad patyrti karo medžiagos gamybą. Iš Washingtos išvyko rugsėjo 17 d. ir baigė savo maršrutą spalių 1 d. Apie tą Prezidento kelionę nei spauda, nei radio neskelbė, nors ir žinojo.

Prezidentas Rooseveltas aplankė 24 valstybes. Įvairiuose miestuose aplankė dirbtuves, kalbėjosi su valstybių ir industrijos pareigūnais. Prezidentas grįžo patenkintas ne tik kelione, bet ir tos kelionės pasekmėmis. Jis žada aplankyti ir kitas valstybes, kurių šį kartą nesuspėjo aplankyti.

Dar Viena Lietuvių Taryba

Sekmadienį, rugsėjo 27 d. New Yorke įsikūrė New Yorko Lietuvių Taryba (angliškai: — American Lithuanian Council of New York).

Tarybos šūkis: **Už Amerikos Pergalę, Už Laisvą Pasaulį, Už Laisvą ir Nepriklausomą Lietuvą!**

Tarybos valdyba: kun. N. Pakalnis, pirmininkas; J. Stilsonas, J. Laučka, Pranas Bajoras ir Juozas Tysliava, vice - pirmininkai; Juozas Garšva, iždininkas; adv. K. R. Jurgela ir Florencija Bernotaitė, sekretoriai; St. Karvelis, Pranas Milašauskas ir Juozas Ambrozaitis, iždo globėjai; parengimų komisijos nariai: Danielius J. Averka, Ieva Jankienė, inž. J. Baltus, Juozas Glaveckas ir J. Vuivydas; valdybos nariai: kun. Jonas Balkūnas, St. Subatienė ir Vytautas Abraitis.

Tarybos tikslai:

1. Atstovauti New Yorko amerikiečiams lietuviams viešajame gyvenime. 2. Visomis jėgomis remti Jungtines Valstybes dabartiniame kare prieš agresorius ir pokariniame atstatymo darbe. 3. Visomis jėgomis pagelbėti atsteigti laisvą, nepriklausomą, demokratinę Lietuvos valstybę. 4. Pagelbėti Lietuvos žmonėms, kenčiantiems okupacijos jungą savo tėvynėje ir vargstantiems koncentracijos stovyklose. 5. Palaikyti ir ginti gyvą Lietuvos ir lietuvių tautos vardą Amerikoje ir kitur.

20 Metų Kaip Veikia Lietuvos Atstovybė Amerikoje

Kaip žinome, Amerika pripažino Lietuvą nepriklausoma 1922 m. liepos 27 d. Po to Lietuvos pasiuntinybė Vašingtone buvo įsteigta 1922 metų spalių mėn. 11 dieną. Tiesa, jau ir pirma Vašingtone atstovavo Lietuvą J. Vileišis, bet pirmu pripažintos Lietuvos atstovu USA buvo Čarneckis, kuris dabar dėja, yra ištrėmime Rusijoje.

Kongresas Suteikė Prezidentui Teisę Kontroliuoti Kainas Ir Algas

Washington, D. C., spalių 5 — Pereitą penktadienį Jung. Valstybių Kongresas suteikė Prezidentui Rooseveltui pilniausią galią nustatyti tokias ūkių produktų kainas, darbininkų uždarbius ir algas, kokios buvo rugsėjo 15 d. š. m.

Kongresas nutarė, kad Prezidentas Rooseveltas įšaldytų ūkio produktų kainas ir darbininkų algas iki lapkričio 1 d. Taip buvo pasiūlęs Kongresui Prezidentas, rugsėjo 7 d. "Įšaldymas" kainų ir algų yra daromas tam, kad sulaikyti pragyvenimo kainų kilimą.

Pagal Kongreso priimtą įstatymą, Prezidentas turi plačias teises. Jis gali pakelti kainas ar algas, jeigu jis mato yra reikalinga.

Britai Bombardavo Nacių Bazę

Londonas, spalių 5 — Britų bomberiai bombardavo nacių bazę Flensburgą. Toje bazėje naciai ne tik pastato savo narlaivius, bet taip pat juos ir taiso. Sakoma, kad puolime dalyvavo tarp 300 ir 400 Britų lėktuvų, iš kurių tik 17 negrįžo.

Be to, Britai bombardavo ir kitus Vokietijos miestus. Padarė daug nuostolių.

Naciai giriasi nušovę 22 Britų lėktuvus.

Užmušta 47,305 Britai

Londonas, spalių 5 —Namų Saugumo ministeris Morrison parlamente pranešė, kad per pirmuosius trejis karo metus nuo priešo orinių puolimų Britanijoj žuvo 47,305 civiliai žmonės ir 55,658 žmonės sužeista.

SLAUGĖS — VIS REIKALINGOS

FSA Administratorius McNutt pranešė stoką moterų - pajėgų. Ypač reikia slaugių. Jis sako, "prižiūrėjimas ligonių netik tautinės svarbos, bet būtina dalis karo pastangos. Vietiniai Raud. Kryžiaus skyriai, Armijos ir Laivyno ofisai suteiks tolesnių informacijų.

Sužalotas Amerikiečių orlaivis Naujoje Gvinejoje, suardomas dalimis ir sudedamas į antrą orlaivį, kad jo gerąsias dalis nuvežus į karo stovyklą, kur galėtų reikalui esant panaudoti.

Amerikos Lietuvių Katalikų Federacijos Sekretoriatas

Kat. dienraščiui ir savaitraščiams pradeda siuntinėti informacijas. Numatoma, kad kas savaitė bus pasiųsta vienas informacinis straipsnelis ir žinių, prie kurių bus dedamas ženklas LKFSB (—Lietuvių Katalikų Federacijos Spaudos Biuras). Taip pat ruošiama spaudai keletas lietuviškų brošiūrėlių (LKFSB).

Telegrama Iš Sibiro

(LKFSB) Tik ką gauta iš Tomsko telegrama, kurioje Antanina Zubauskienė prašo pagalbos. Taip pat ji prašo suieškoti Mariją Liekytę - Kasputienę, gyvenančią Waterbury. Ponia Kasputienė prašoma kreiptis į (LKFSB) ir čia gavus adresą telegrafuoti Zubauskienei.

Naciai Užgniaužia Lietuvių Kultūrinį Gyvenimą

(LKFSB) Papildomai pasiteiravus pas neseniai iš Lietuvos atvykusią p. Bulotienę, sužinota, kad Lietuvoje naciai neleidžia veikti jokioms katalikų kultūrinėms organizacijoms. Lietuviai katalikai negali leisti jokio savo laikraščio. Jaučiama aiški tendencija panaikinti visas privatines mokyklas, jau jų beveik nė nėra. Tačiau šiaip jau patys žmonės lyg protestuodami dėl skriaudų katalikams, rodo dar didesnį prisirišimą prie religijos. Bažnyčios dar pilnesnės.

Lenkai Netiksliai Užsipuola

(LKFSB) Kaikuriuose lenkų laikraščiuose pasirodė žinių, būk Vilniaus krašte lietuviai persekioja lenku. Amerikos pilietė p. Bulotienė, kuri daugiau kaip metus išgyveno nacių okupuotoje Lietuvoje ryšium su tuo atkreipia lenkų dėmesį, kad visoje Lietuvoje, taigi ir Vilniaus krašte šeimininkauja okupaėmė nacių valdžią ir ką daro, tai daro nacių administraciniai organai ir nuo jų nukenčia ne tik lenkai, bet ir lietuviai.

Lietuvis Salezietis Portugalijoje

(LKFSB) Gautas laiškas iš lietuvio saleziečio tėvo Augustino Sabo. Jisai gyvena Portugalijoje ir dirba vienoje ūkio mokykloje Koimbro apylinkėse. Kaikuriam laikui pas jį buvo atvykęs ir lietuvis Pilypaitis.

Kun. Juozas Vailokaitis Gyvas, Sibire

(LKFSB) Žinomas Lietuvos veikėjas, ypač daug nusipelnęs tvarkant Lietuvos ūkio ir finansų klausimus kun. Juozas Vailokaitis tebėra gyvas viename tremtinių lageryje Sibire, kur yra ir daugiau ištremtų lietuvių. Apie tai gavome žinių iš telegramos gautos iš Sibiro.

Pirk Karo Bonus šiandien. Jie tave ryt išlaikys.

Mirė Antanas Pinkevičius

Pranešama, kad spalių 3 d. po pietų mirė Antanas Pinkevičius, Brockerts Brewing kompanijos pirmininkas, gyv. Meriden, Conn.

Laidotuvės įvyks trečiadienį, spalių 7 d.

Maisto Trūkumo Nebus

Washington, D. C. — Donald Nelson, kalbėdamas Jung. Valstybių atstovų rūmų agrikultūros komitetui, pareiškė, kad Amerikoje maisto netruks. Valdžia iš anksto rūpinasi taip viską sutvarkyti, kad karo metu Amerikos žmonės turėtų ką valgyti.

Gaisrų Išvengimo Savaitė

Washington — Lavinimas civilių apsisaugoti per oro užpuolimus yra pirmoji pareiga U. S. Civilian Defense Office. Dar prie šio yra pridėta kita atsakomybė Prezidentas prašo pamokinti tautą pažinti gaisrų pavojų, kurie įvyksta nuo neapsisaugojimo ir apsileidimo.

Taigi per Gaisrų Išvengimo Savaitę, prezidentinė proklamacija paskelbta spalių 4—10 d. OCD prašo pagelbos kiekvieno miesto, fraternalės, darbo ir biznio organizacijos visiems žmonėms paaiškinti kaip išvengti gaisrų ir juos kontroliuoti. Tik bendroms pastangoms mes galėsime, kaip kovojanti tauta, išnaikinti gaisrus, kurie trūkdo karo produkciją.

Gaisrai netik sunaikina gyvybę ir turtą, jie gaišina laiką — kiek laiko gaišinama, kada fabrikai dega, kiek laiko gaišinama, kada reikia pristatyti naujo medžio, kiek laiko gaišinama padaryti pataisas.

Sumažinti eikvojimą ir sutrumpinti trukdymus dėl gaisrų kiekvienas turi daryti sekančius tris dalykus:

1. Praktikuokite švarumą ir gerą tvarką namie.
2. Užlaikykite visas saugumo taisykles darbe.
3. Mokinkitės, prieš gaisro įvykdymą, kaip jį kontroliuoti, jeigu įvyktų tavo namuose arba darbe.

Stalingrado Armijos Atlaiko Nacių Puolimus

Maskva, spalių 5 — Sovietų Rusijos armijos Stalingrade ir apylinkėje atlaiko visus nacių puolimus, ir kaikuriose vietose, ypač šiaurvakarinėje miesto dalyje smarkiai supliekė nacius. Tačiau sovietų žinios nepaduoda, kad raudonieji būtų pasivarę pirmyn arba pasitraukę atgal. Pirmesnieji sovietų pranešimai skelbia, kad naciams trūksta atsarginių kareivių pačiame mieste.

(Naciai skelbia, kad rusai Stalingrado šiaurinėje dalyje buvo ištrenkti iš namų ir iš sustiprintų pozicijų. Naciai taip pat sako ,kad jie užėmė du miestelius Kaukaze).

Iš Sovietų Rusijos žinių sužinome, kad Stalingrado mieste eina smarkūs mūšiai. Raudonieji su artilerijos pagalba atmušė visus nacių puolimus ir sunaikino 200 priešo karininkus ir kareivius. Kitoje miesto dalyje raudonieji ištrenkė nacius iš eilės namų užmušė apie trijų nacių kompanijų kareivius.

Voronežo apylinkėje, 300 mylių nuo Stalingrado, Rusijos karo jėgos prasilaužė į nacių linijas, užėmė kaikurias pozicijas ir užmušė apie 1800 nacių kareivių vienos dienos kautynėse. Paėmė nemažai į nelaisvę.

Smarkūs mūšiai eina Mozdoko apylinkėje, Kaukaze, kur, sako rusai, raudonieji atmušė šešius nacių puolimus per vieną dieną. Sunaikino septynius priešo tankus ir nušlavė dvi nacių kareivių kompanijas, pažymi komunikatas.

Kitose Sovietų Rusijos žiniose sakoma, kad Vokietijos gen. maršalas Fedor von Bock susilaukęs daugiau pagalbos Stalingrado fronte. Pavojus nepraėjęs.

Iš Stockholmo, Švedijos, Reuterio žinios skelbia, kad raudonieji kasdien laimi mūšiuose.

Žuvo 22 Armijos Lėktuvo Nelaimėje

San Juan, Puerto Rico, spalių 5 — Pereitos savaitės pabaigoje apie už 30 mylių nuo šio miesto nukrito Jung. Valstybių armijos transportinis lėktuvas. Visi 22 asmenys juo važiavę užmušti.

Areštavo Buvusį Prancūzijos Seimo Pirmininką

Londonas — Laval valdžia areštavo Eduard Herriot, būvusį Prancūzijos seimo pirmininką. Sakoma, kad areštavo todėl, kad jis atsisakęs pasirašyti dokumentą, pasižadėdamas išvykti iš Prancūzijos.

Maisto Trūkumas Naujoje Anglijoje

Naujoje Anglijoje ūkyse sumažėjo 50% darbininkų. Jeigu negus galima gauti daugiau darbininkų dirbti ūkių darbus, tai 1943 m. gali būti ūkio produktų trūkumas.

Antras Frontas Svarbus, Pareiškė Stalinas

Sąjungininkų Pagalba Kol Kas Yra "Mažai Įspūdinga"

Maskva, spalių 5 — Sovietų Rusijos premieras J. Stalinas asmeniniu laišku atsakė Henry C. Cassidy, Associated Press atstovui į klausimus apie antrąjį frontą ir apie sąjungininkų teikiamą pagalbą Sovietų Rusijoje.

Stalinas sako, kad sąjungininkų pagalba iki šiol buvo "mažai įspūdinga" palyginus su Sovietų pagalba, teikiamą sąjungininkams sutraukiant ant savęs didžiules priešo jėgas ir, kad antro fronto fronto galimumas vaidino vyriausią dalį Sovietų einančios situacijos apskaičiavimuose.

Padidinimas ir pagerinimas Alijantų pagalbos Sovietams gali būti maždaug tik kai Alijantai išpildys pilnai jųjų obligacijas ir laiku, sako p. Stalin.

Apie Sovietų Rusijos pajėgumą atlaikyti priešą, Stalinas pareiškė, jog jis manas, kad Sovietų pasipriešinimo jėga yra nei kiek ne silpnesnė už Vokietijos, jeigu ne stipresnė, kaip fašistinės Vokietijos arba bile kitos agresyvės jėgos, siekiančios dominuoti pasaulį.

Iš to, kas pasakyta, suprantama, kad Stalinas antrą frontą laiko svarbiu, tačiau jis tiesioginiai jo nesuriša savo pareiškime, kalbėdamas apie Suvienytų Tautų obligacijas.

Prez. Roosevelt Jau Įšaldė Kainas, Algas Ir Nuomas

Washington, D. C., spalių 5 — Prez. Rooseveltas, pasinaudodamas jam suteikta galia, įsakė Kainų administratoriui Hendersonui uždrausti per sekančias 60 dienų kelti kainas už valgomuosius produktus aukščiau, negu jos buvo nuo rugs. 28 iki spalių 2 d.

Be to, Prezidentas įšaldė darbininkų algas ir uždarbius. Uždrausta kelti algas aukščiau, negu jos buvo rugsėjo 15 d. be Prezidento leidimo ar sutikimo.

Kainų ir algų tvarkytoju Prezidentas paskyrė James F. Byrnes, Jung. Valstybių Aukščiausiojo Teismo teisėją.

Taigi dabar niekas negalės kelti kainų už valgomuosius produktus, nei algų darbininkams ar viršininkams be Prezidento paskirto viršininko Byrnes leidimo ar sutikimo.

ŠVENČIAUSIAS ROŽANČIUS IR DRĄSA

Šiandien,, rytojus, artimoji ateitis iš visų reikalauja drąsos: ne tiktai iš kareivių, išrautų iš mylimųjų tarpo, einančių pavojingų pareigų keliais, bet ir iš namie pasilikusių motinų, žmonų, seserų, kuriose sunkiai, sunkiai atsiliepia atsiskyrimo skausmai; iš darbininkų, kuriems priseina nešti pagreitinto ir padauginto darbo naštos, o dar prie to, didėjančius mokesnius, ir kitus suvaržymus. Visi sutiks: iš visų dabartis reikalauja kūniškos drąsos.

Visi mato šį reikalą kūniškos drąsos, bet nedaug primato kito reikalavimo, kurį stato Kristaus Tiesos katalikų gyvenime, būtent, verkiantį reikalą **dvasinės drąsos.**

Nors Kristaus Tiesa yra pasklidusi po platųjį pasaulį, ji netrijumfuoja daugelio širdyse. Nors skaitlingų katalikų širdyse plevėsuoja Kristaus vėliava, Jo Paties tenai dažnai nebūna, Jo visad negalima tenai rasti. Dažniausiai, BAIMĖ užrakina širdies vartus Kristui arba iš tenai Jį išprašo.

Visiems yra žinomas tas žmogelis — Katalikas, kuris nedrįsta išpažinti savo Tikėjimo savo bendradarbių tarpe: vieną pašaipos žodį nugirdęs, užrausta it pernokęs pomidoras; antrą, tretį kartą pajuoktas, jau ir ieško saiko, po kuriuo galėtų užvožti Tikėjimo šviesą. Nors jisai lanko Bažnyčią sekmadieniais, padeda kleboną palaikyti, nevalgo mėsos penktadieniais, bet Tikėjimą, vietoje kasdieną gyvenęs, nustumia į savaitės užkampį, skirdamas jos pareigoms vieną valandą — ir tą dar nepilną.

Kai kurie ir pažįsta tą kitą vyruką — geroką kataliką, stiprų kaip ąžuolą, kurį klebonas priragino eiti Mėnesinės Komunijos su šventojo Vardo vyrais. Šisai stipruolis po kelių mėnesių sutinka šnekų draugutį, tamsuolį Tikėjimo dalykuose: "Mėnesinė Komunija! Kur tu žmogau? Tai bobų, vaikų dalykas!" Paklausęs šitokių išsižiojimų, naujasis švento Vardo draugijos narys suabejoja ir nutęsia mėnesinę Komuniją.

Kuomet švento Petro Bokšto Sargas, Popiežius VISIEMS į rankas spaudžia Marijos švenčiausią Rožančių prieš aršius Katalikų Tikėjimo priešus, atsiranda nemažai vyrų nedrįstančių į pirštus paimti tą nenugalimą ginklą: "Karolėlius varstinėti? Ne man! Eik tu, motin', į pamaldas. Aš pasiliksiu namie".

Tai bailių katalikų vaizdeliai, kurie nedrįsta įgyvendinti Kristaus Tiesas, nedrįsta eiti šalia Jo, nedrįsta Jo Švč. Motinos. Kad kas nors jiems pasakytų, kad Rožančius yra siūlelis, vedantis į drąsesnį gyvenimą.

Kareiviui kartais pasitaiko su sulūžusiu ginklu žengti į kovą nedrąsaus vado komandoje. Tokioje padėtyje kareivis negali tikėtis pergalės. Bet katalikas vyras, Kristaus Karys, niekuomet neatsiras panašioje padėtyje.

Žengdamas į svarbiausią kovą, kurią galima įsivaizduoti, jis neturi ko bijotis, nes jo ginklas, Švč. Rožančius, yra nenugalimas, jo Vadas — Visagalis.

Viskas kas sudaro Marijos švenčiausią Rožančių yra taikomas atskelti gyvos, ugningos drąsos iš net baukščiausios širdies. Dažnai atsikartojanti Viešpaties malda kas kart sukelia vaizdą Kristaus kovojančio prieš pragaro galybes — ir visuomet išeinančio Pergalėtojumi. Skaitlingos "Sveika Marija", lyg Dievo Motinos gyvenimo krutamieji paveiksliukai, nuolat laiko prieš akis stiprumą ir drąsą tos Mergelės — Motinos, kuri žalčio galvą sutrynė. Šios maldos, protingai kartojamos, gimdo drąsą Kristaus kareivių širdyse, sukelia norą stoti į tą kovą.

Kiekviena Rožančiaus paslaptis, irgi, ugdo drąsą žmonių širdyse. Džiaugsmingos paslaptys, nušviesdamos Betliejaus Kūdikėlio drąsumą, priimant neturtą kaip viso savo gyvenimo bičiulį; Sopulingos paslaptys, parodydamos kenčiančio Dievo — žmogaus drąsą, pasiduodant išniekinimams, priešų neapykantai ir įžeidimams, ir net pačiai mirčiai iš savo varinių rankų; Garbingos paslaptys, išstatydamos Vadą — Pergalėtoją, kurio širdis nesukietėjo net ir bailiausiems iš savo apaštalų, kurie Jį neseniai buvo išsižadėję ir apleidę.

Jaunuolis Jėzus turėjo pakankamai drąsos gyventi paslėptą gyvenimą dėl trisdešimts metų, nepaisydamas "praktiškų" žmonių pajuokos; subrendęs Vyras Jėzus nebijojo tarti Tiesos žodį tiems, kurie klaidino žmones; nebijojo gyventi pagal Dievo Tiesą, nepaisant kas juokėsi ar šaipėsi iš Jo; Tėvo dešinėje sėdintis Jėzus siuntė savo Nenugalimą Dvasią, drąsinančią Dvasią, kad visuomet palaikius stiprią Bažnyčios ir kiekvieno tikinčiojo drąsą.

Romanų, pasakų ir dainų drąsuoliai ne taip karštai uždega žmogaus širdyje tikros drąsos, kaip tikrai gyvenusieji didvyriai. Vaikučius, jaunimą paseka kartais ir suvilioja, bet suaugęs vyras žino, kur pasaka baigiasi ir tikrenybė prasideda; ji netaip lengva suklaidinti. Jį tikrai, jaučiamai, patraukia prisiminimas didvyrio, kuris kentė badą ir karštį ir šaltį, kuris kovojo narsiai prieš neteisybę, kuris nenusiminė nepasisekimais ir neapsvaigo pasisekimuose. Ar ne tokis yra teisingas atvaizdas Kristaus? Kaip patraukiantis yra Džiaugsmingų paslapčių Kristus! Kas mąsto apie Jo pavyzdį negali atsilaikyti, turi prisiartinti ir Jam rodyti savo ištikimybę. Kokios paveikiančios yra Sopulingos Paslaptys, kurios gimdo ištikimybę Mokytojui, kuris, pirm negu pasidavė mirčiai, nuveikė neapsakomą stebūklą, kuriuo galėjo pasilikti žmonių tarpe iki pasaulio pabaigos! Kokios įkvėpiančios savo eilėje yra Garbingosios Paslaptys, užvirdamos žmogaus širdyje troškimą tikrenybėje būti ir pasirodyti esant ištikimu Vadui Kristui.

Nėr' abejonės — Marijos švenčiausias Rožančius yra Drąsos Malda. Bailys katalikas pasiliks bailys iki tam laikui kai pradės protingai rožančių kalbėti, jo paslaptys atydžiai apmąstinėti. Apsimąstęs katalikas taps drąsesnis ir drąsesnis, žengs drąsuolių keliu — per Marijos Rožančių prie Kristaus. Pakeliui, savo gyvenimo aplinkybėse jisai nepraleis nė vienos progos užkariauti sielų dėl Kristaus, nepaisydamas Tikėjimo tamsuolių pašaipų, bailių pajuokos. Tokių drąsuolių šiandieną Kristus ieško.

fr. Antoninas, O. P.

WHAT TO DO?—Coach Earl (Fuzz) Merritt of Pomona College, Claremont, Calif., injects humor into player shortage created by war as he consults "Mein Kampus," his version of Hitler's book, for "possible solution."

Jie Buvo Tretininkai

Tretininkų šventųjų skaičiuje paminėtini sekantieji: Šv. Liudvikas, Prancūzijos karalius; Šv. Ferdinandas, Ispanijos karalius; Šv. Elžbieta, Vengrijos karalienė; Šv. Karolis Baromejus, garsus Milano Arkivyskupas-Kardinolas; Šv. Pranciškus Ksaveras, garsus misijonierius; Šv. Alysius Gonzaga — jaunimo globėjas; Šv. Ignacas, Jėzuitų Ordino steigėjas; Šv. Pranciškus Paulietis; Šv. Jonas Lasalietis; Šv. Rokas; Šv. Jonas Vianney — Arso klebonas; Šv. Jonas Bosko, Salezičių kongregacijos steigėjas; Šv. Margarita Kortonietė, buvusi didelė nusidėjėlė; Šv. Pranciška Romietė; Šv. Rožė Viterbietė, šventoji reformatorė; Šv. Joanna Arkietė, Orleano mergelė, išgelbėjusi Prancūzijos nepriklausomybę.

Tretininkais buvo garsūs kardinolai: Neumanas, Maningas, Vaughanas, Bourne, Farley iš New Yorko.

Gerais ir pavyzdingais tretininkais buvo: Kristopas Kolumbus, kuris 1492 m. Pranciškonų patarimu ir pagalba atrado Ameriką. Garsus atradėjas Vasco de Gama; Garcia Moreno, Ekuadoro kankinys prezidentas; Windhorstas, garsus kalbėtojas ir žymus Vokietijos katalikų vadas. Garsūs rašytojai: Dante, žymus italų rašytojas, parašęs garsųjį veikalą "Divina Comedia", kuriame labai gražiai aprašo savo mylimą dvasios tėvą šv. Pranciškų. Petrarka, Kalderonas, Servantes, parašęs "Don Kicjotą"; Torkvato, Tasso. Garsūs menininkai: Mykolas - Angelas, Rafaelis, Murillo. Žymūs muzikai: Gounod, Palestrina, Listas, kuris save prašė palaidoti su pranciškonišku abitu. Žymūs išradėjai: Liudvikas Galvani, Volta, Contardo Ferrini, garsus Bolonijos universiteto profesorius, Liudvikas Nechik, gydytojas, kuris atvertė garsų socialistą bedievį Gemellį. Po savo atsivertimo Dr. Gemelli įstojo į Pranciškonų vienuolyną ir tapo T. Augustinas Gemelli, įkūrė Švč. Jėzaus Širdies universitetą Milane ir dabar yra jo rektorius. T. Gemelli visame pasaulyje yra žinomas kaipo žymus mokslininkas ir rašytojas.

Tat, ar negarbinga priklausyti prie tokios tretininkų šeimos?

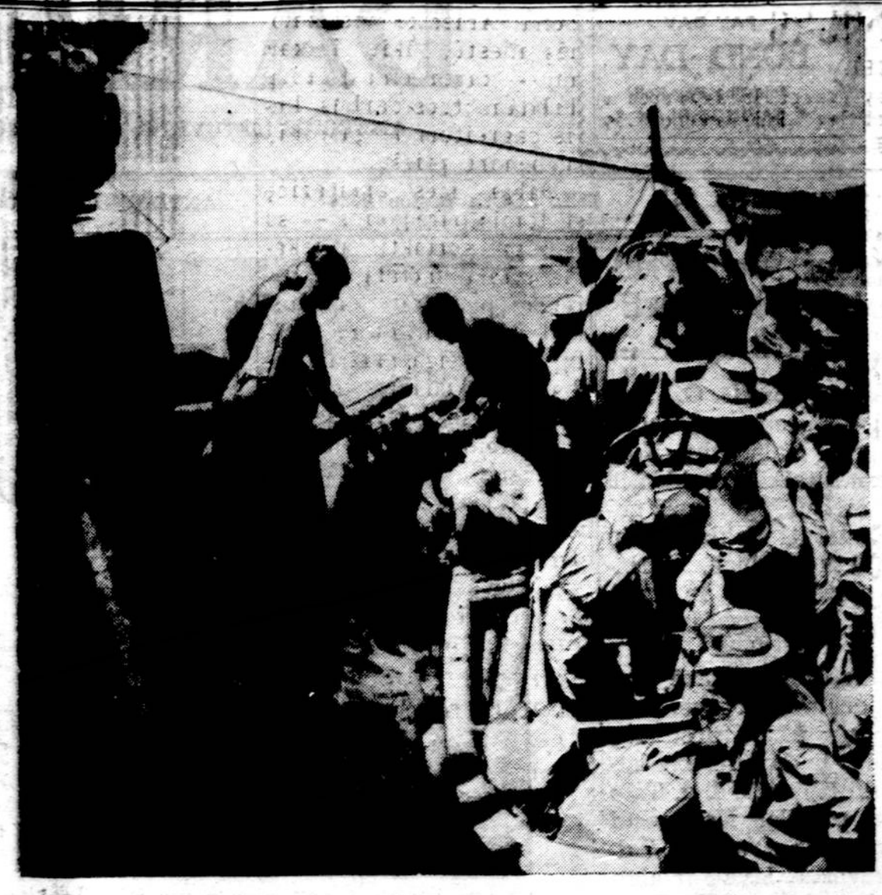

Maltos karių garnizonas, rengiasi paleisti nardytojus į nuskendusio laivo gilumą, kad iš ten iškėlus nuskendusius su laivu, jiems siunčiamus įvairius karo reikmenis. Malta yra Britų karo bazė Vidužemio jūroj, kuri dažnai bombarduojama ašies karo jėgų.

ĮVAIRIOS ŽINIOS

Amerikos Bomberiai Nuskandino Du Laivus Graikijoj

Cairo, Egiptas, spalių 5 — Jung. Valstbių bomberiai, kurie bombardavo Navarino įlanką, pietvakarinėje Graikijoje, nuskandino du priešo pristatymo laivus. Italija patvirtina žinias apie bombardavimą.

Daug Žuvo Lietuvos Turto

Šiemet sueina 20 metų nuo to kaip apyvartoje pasirodė Lietuvos piniginis vienetas — litas. Kaip žinome, Lietuvoje okupantai litą panaikinę įvedė rublius, o paskiau kiti okupantai panaikinę rublius įvedė markes. Tuo buvo padaryta nepaprasti nuostoliai Lietuvos žmonėms.

10 Užmušta Lėktuvo Katastrofoje

Pereitą šeštadienį, spalių 3 d. Botwood, Nlfd., susidaužė lėktuvas, kuriuo važiavo 37 žmonės, iš kurių 10 užmušta ir 8 sužeista, dangiausia karininkų.

Vokiečiai Nebadaus, Sako Goering

Berne, Šveicarija, spalių 5 — Vokietijos maršalas Goering, kalbėdamas Berlyno sporto aikštėje, pareiškė apgailestavimą apie bombardavimus Vokietijos iš oro, nes esą Vokietijos lėktuvai yra užimti Rusijoj. Dėl maisto trūkumo Vokietijai, Goering sako, kad jo netruks, nes jo gauna iš užimtų kraštų. Gali kartais būti trūkumo, tačiau naciai visuomet pilnai jo gaus, jiems nereikės badauti. Bet gali maisto negauti užtektinai kiti žmonės, kuriuos naciai yra pavergę.

Žuvo Penki Lakūnai

Elgin Field, Fla., spalių 5 — Pereitos savaitės pabaigoje, armijos bomberiui nukritus ir susimušus, užmušta penki lakūnai.

DEWEY PAREIŠKIMAS PABALTIJO REIKALU

Rugsėjo 23 d. Lietuvių, latvių ir estų delegacija aplankė Thomas E. Dewey, respublikonų kandidatą į New Yorko valstybės gubernatorius. p. Thomas E. Dewey šiai delegacijai pareiškė štai ką:

"Man tikrai yra malonu susitikti su šia šaunia lietuvių, latvių ir estų kilmės amerikiečių grupe.

"Jau dviem atvejais, 1940 ir 1941 metais aš pareiškiau savo pažiūras pagerbdamas Baltijos tautų žmonių indėlį šios mūsų šalies išvystyme ir griežtai pasmerkdamas laikinąjį Lietuvos, Latvijos ir Estijos paglemžimą ir pavergimą.

"Žinodamas jūsų lojalumą ir pasišventimą mūsų krašto tarnyboje, aš naudojuosi šia proga dar kartą pabrėžti savo pažiūras.

"Pirmieji amatininkai Virginijos kolonijoj buvo pasamdyti Baltijos uostuose ir čia, į New Yorką, pirmasis klasikų mokytojas, dr. Alexander Carolius Curtius, atvyko iš Lietuvos. Nuo Viduramžių laikų ir senokai prieš Amerikos atradimą Lietuva buvo prieglaudos vieta tikybinės netolerancijos aukoms. Moderniškoji Lietuva ir jos sesės, Latvijos ir Estijos respublikos, pasiliko ištikimos šiai tolerancijos ir demokratinio gyvenimo tradicijai. Per 22 nepriklausomybės metus Baltijos Respublikos įrodė savo sugebėjimą valdytis ir pažengti ekonomiškai ir kultūriškai, atsiekdamos aukšto pragyvenimo standarto visiškos ekonominės nepriklausomybės ir, išvystydamos pasaulinę rinką savo gaminiams vežamiems savo laivais.

"Agresija Baltijos kraštuos buvo visiškai neteisinga ir visame pasaulyje iššaukė užuojautą Baltijo tautoms. Laimėtojos demokratijos niekad nenusileis Lietuvos, Latvijos ir Estijos galingesnių jų kaimynų "strategiškiems" išskaičiavimams. Šios tautos yra nusipelnę laisvės ir jos vėl laimės nepriklausomybę. Atlanto Charteris yra jūsų viltis, gi jūsų nepalaužiama dvasia ir puikios tradicijos yra jūsų laidas (garantija). Mano nusistatymas šiuo klausimu yra labai gilus, ir jūs visuomet turėsite mano paramą pagelbėti prikelti savo senąsias tėvynes iš šio karo paliktų griūvėsių.

"Man yra malonu pastebėti, kad vienas jūsų tautietis, p. William J. Drake yra respublikonų kongresinis kandidatas. Aš esu tikras laimėjimu būsimuose rinkimuose ir tikiuosi, kad pirmą kartą bus lietuvių kilmės kongresmanas.

"Aš noriu jums visiems padėkoti už paramą mano kandidatūroj ir visam respublikonų rinkiminiam valstybiniam sąrašui".

Tai svarbus Pabaltijo tautas užtariantis žodis.

Art. Stoškaitė Worcesteryj

Penktadienį, spalių 9 d., Worcesterio (Mass.) Muzikos Festivalo programoje dalyvaus art. Apolonija Stoškaitė, kuri metai atgal grįžo iš Berlyno operos ir grįžusi koncertavo įvairiuose miestuose šioje šalyje.

Vasario 8 d. š. m. art. Stoškaitės koncertas įvyko Bostone, vadovybėje Lietuvių Katalikų Federacijos skyrius, So. Boston. Koncertas buvo sekmingas. Art. Stoškaitė labai gerai užsirekomendavo.

Lapkričio 22 d. art. Stoškaitės koncertas įvyks Bostone.

Patartina visiems lietuviams, dainos ir muzikos mylėtojams, dalyvauti art. Stoškaitės koncertuose. Ji yra patriotinga lietuvaitė ir užsitarnauja visų paramos.

SKAITYKITE ir PLATINKITE
du syk savaitinį laikraštį
"Darbininką"
Jis yra tikras tavo draugas
Trokšti laimės ir teisybės — skaityk
"DARBININKĄ"

"Darbininkas" metams kainuoja $4.00
Pusei metų $2.00
Imant sykį į savaitę metams $2.00
Pusei metų $1.00

Čekius ar money orderius siųskite:
"DARBININKAS"
366 West Broadway, South Boston, Mass.

DARBININKAS

(THE WORKER)

Published every Tuesday and Friday except Holidays such as New Year, Good Friday, Memorial Day, Independence Day. Labor Day, Thanksgiving and Christmas

— by —

SAINT JOSEPH'S LITHUANIAN R. C. ASSOCIATION OF LABOR

Entered as second-class matter Sept. 12, 1915 at the post office at Boston, Mass. under the Act of March 3, 1870.

Acceptance for mailing at special rate of postage provided for in Section 1103 Act of October 8, 1917, authorized on July 12, 1918

SUBSCRIPTION RATES:		PRENUMERATOS KAINA	
Domestic yearly	$4.00	Amerikoje metams	$4.00
Domestic once per week yearly	$2.00	Vieną kart savaitėje metams	$2.00
Foreign yearly	$5.00	Užsieny metams	$5.00
Foreign once per week yearly	$2.50	Užsieny 1 kart sa-tėj metams	$2.50

DARBININKAS

366 West Broadway, South Boston, Mass.

Telephone SOUth Boston 2680

Komunistinė Košė

Dėl atsitiktino karo įvykių susipainiojimo, kuriam dėka sovietų interesai laikinai supuolė su demokratijos reikalais, Amerikos komunistai pasiėmė cenzorių rolę, kuri būk tai jiems duodanti neapribotos valdžios smerkti bei paneigti net istorinius faktus, jei tie faktai neatitinka komunistų norus. Versalio sutarties nagrinėtojai vienbalsiai sutinka, kad ten padaryta stambi klaida, siekiant pernelyg griežtai suvaržyti vokiečių tautą, kuri keršto ir nepakenčiamų varžtų vedama, suruošė antrąjį pasaulinį karą. Vien to fakto prisiminimas duoda komunistams progos šūkauti, kad tai esanti naciška propaganda. Panašūs nesąmoningi šauksmai taikoma nežinėliams ir fanatikams sukūrstyti, kurie sudaro didžiumą komunistų pakalikų. Tačiau "tovariščiai", puldami savo oponentus, neapdairiai nepastebi, nežino ar užsimiršta, kad jie patys veda nacišką propagandą, puldami Rusijos ir Amerikos talkininkę Angliją. Dalykas štai koks.

Rusai laukia — nesulaukia antrojo fronto, kurį būtinai norėtų įvykdinti Prancūzijoj ar Norvegijoj. Anglija neveidmainingai norėtų antrąjį frontą atidaryti, bet ne toj vietoj, kurią komunistų agitatoriai nurodo. Tam yra daug priežaščių, kurių svarbiausioji tai militarinė, vadinasi, kad nurodytas frontas nežada nė mažiausio pasisekimo. Buvusis M.P. redaktorius, p. R. Ingersoll, aplankęs visus karo frontus, pareiškia, kad tiksliausias frontas tai iš Afrikos pulti Italiją, nes tai silpniausia Ašies dalis. (Skaityk jo knygą "Action on all fronts"). Jis teigia, kad ir raudonosios armijos vadovybė yra tokios pat nuomonės, nes puolimas Prancūzijos ar Norvegijos būtų pats lengviausias vokiečiams atremti: jie labai greit galėtų ten sutraukti milžiniškas pajėgas. Ir britai, žinoma, tai supranta. Dėlto ir delsia su tokiu pernelyg pavojingu žygiu. Bet demagogiški antrojo fronto agitatoriai nesiliauja šūkavę ir, nesulaukdami sparčių rezultatų, pradeda tiek nekantrauti, kad atvirai pasisako prieš gyvybinius Anglijos interesus — griežtai reikalauja Indijos nepriklausomybės.

Tas komunistų reikalavimas pastato Angliją į keblią padėtį, atšaldo jos su sovietais santykius ir pačiai Amerikai suteikia nejaukaus susirūpinimo. Žodžiu, įneša į talkininkų tarpą susierzinimo ir diplomatinės suirutės. Nereikia nė minėti, kad tie dalykai atneša Hitleriui tokio džiaugsmo, kokio jis jau seniai yra turėjęs. Jei tai ne pati tiksliausia naciška propaganda, tai parodykit man geresnę. Tegu ji išdygo iš komunistų žioplumo, bet šaltiniai čia nesvarbu. Svarbu įvykęs faktas, kurį vargu bebus galima greit ir lengvai likviduoti. Ar Maskvai bus džiaugsmo, ar ji sukandus dantis įprasta rusiška "gražbilyste" reaguos į tą nevykusį meškos patarnavimą — sunku atspėti. Čia kažkoks susipainiojęs ar tiksliai supainiotas dalykas. Kaip ten galutinai bebūtų, vis dėlto susidarė labai gramozdiškas biznis.

Reikalavimas Indijai nepriklausomybės ne toks jau nekaltas komunistų sumetimas. (Kodėl Lietuvos nepriklausomybės jie nereikalauja?) Komunistai žino, kad gavusi nepriklausomybę Indija kurį laiką nesugebės tinkamai tvarkytis, o kur maža tvarkos ir kultūros, ten derlingiausia komunizmui dirva. Bet bereikalo komunistai spėlioja, kad Anglija taip ir nesupranta jų slaptingų užsimojimų. K.

Naminis Frontas

Ašies tautos bus nugalėtos laisvų žmonių dirbant drauge. Ir tas apima žmones šalių, kurios buvo Hitlerio pagrobtos, nes jų sielos pasilieka laisvos, nežiūrint nacių kareivių ir gestapo. Kasdien mes gauname žinių apie tai, kaip šie žmonės pasidaro įkyrūs naciams ir ruošiasi dienai, kada įvyks naujas frontas Europoje ir kada jis ves prie galutinos pergalės.

Laisvi žmones kovoja kartu su alijantais, jie kartu gamina karo įrankius, jie dalinasi maistu ir reikmenimis ir kartu išriša problemas. Tai taip yra tarp Suv. Tautų, ir taip dabar pas mus Amerikoje. Čia vadai ir darbininkai planuoja kartu tūkstančiuose fabrikų, čionai Amerike visi žmonės miestų, ūkių ir kaimų — kartu įeina į talką, dirbdami tuos darbus, kurie pagreitins pergalę mūsų bendrų priešų.

Dabar mes apsipažinę su tomis pareigomis — su pareiga surinkti atliekamą gumą, metalą, su pareiga prižiūrėti daiktus, kad jie ilgiau mums tęsėtų, su pareiga mažiau važinėti ir keliauti, su pareiga prisilaikyti prie racionavimo patvarkymų, ir atsargiai naudoti viską, kurį karas išbaigė; virš visko reikia įsitikinti, kad darbas, kurį mes darome, yra darbas, kurį geriausia galime atlikti ir darbas, kuris yra naudingiausias.

VARTOKITE MAŽIAU KŪRO NAMUOSE

Amerika turi rimtą problemą.

Bi kur gyvenate — bi ką vartojate — anglį, koksą, gazą, elektriką, malkas arba aliejų — turite taupyti kurą sustiprinti Amerikos karo jėgą. Jeigu gyvenate rytų valstybėse arba vakarų, ir jeigu jūs apšildote namą aliejum, jūs nukentėsit šalčius ir nepatogumus per žiemą, jeigu neapsirūpinsite dabar.

Kūras yra karo ginklas. Jis stato ir palaiko tankas, lėktuvus, ir laivus, kuriuos mes siunčiam į priešą. Suka ratus mūsų karo industrijos. Šildo mūsų namus, ofisus, mokyklas, ligonines. Turime užtektinai žalio kūro. Mūsų problema jį transportuoti iš šulinių ir kasyklų į karo fabrikus, laivus ir namus visoj Amerikoj.

Kūras sunaudotas namuose, apsunkina mūsų sumažintus rezursus darbo ir transportacijos. Jo daugiau vartojate, jo mažiau šių rezursų bus kovoti karą.

Užlaikyti sveikatą ir komfortą Amerikos ir tuo pačiu laiku padėti Amerikos kovos jėgoms, kiekvienas namų savininkas turėtų prisilaikyti šių taisyklių —

Peržiūrėkite ir sutaisykite šildymo įrengimus.

Insuliuokite sienas, stogus ir atiką.

Aptaisykite langus ir duris.

KONSERVAVIMAS NAMUOSE

Amerikos šeimai konservavimas prasideda namuose. Ir pasirodo įvairiausių progų konservuoti apie namus.

Namus apdažykite apsaugoti medį nuo puvimo, kad nereikėtų brangių aptaisymų, kurių vėliau nebus galima padaryti. Dažykite tiktai sausam ore, kada temperatūra neperšalta.

Galvanizuoti sietai turėtų būti apdažomi kartą per metus. Variniai šio nereikalauja.

Aptaisykite savo stogus, kad nepasirodytų skylelių. Aptaisykite reguliariai visur, kur vanduo ar šaltas oras gali įeiti. Peržiūrėkite vamzdžius, juos pataisykite ir pataisykite skylimus plasterio arba cemento sienose.

Įdėkite antrus langus ir duris. Peržiūrėkite langus ir duris ir aplipykite, kur reikalinga.

Ši didžioji kanuolė parvežta po didžiojo karo iš Vokietijos ir dabar **aitduota Fort** Monroe, Va., dėl perliedinimo karo reikalams ir ji pasitarnaus prieš nacių puolimus antrame pasauliniame kare.

Alan Cranston Kalba Svetimkalbių Redaktoriams Ir Leidėjams

(Šią kalbą p. Alan Cranston, viršininkas, Foreign Language Division, Office of War Information ,pasakė svetimkalbių laikraščių redaktoriams ir leidėjams New York City, rugpiūčio 25 d., 1942).

Tęsinys

Tai ne valdžios dalykas pasakyti jums griežtai, kaip jūs turite savo laikraščius vesti geriausiems karo interesams.

Jūs visi suprantate pagrindinius principus. Jūs visi suprantate, jog yra tai jūsų pirminė atsakomybė užrekorduoti karo eigą teisingai, ir taip pilnai, kaip vieta leidžia, ir taip, kad pagelbėti savo skaitytojams suprasti karą ir taip, kad juos įtraukti į pilną karo rėmimą ir jame dalyvavimą. Jūs visi suprantate, aš esu tikras, taisykles, kurių prisilaikymo Cenzūros Ofisas tikėsi nuo visų laikraščių.

Tačiau, tik laikydamiesi tų pagrindinių principų, jūs galite prisidėti mažai arba daug prie sekmingo šio karo vedimo.

Tiek daug jūsų reikalavote iš Karo Informacijų Ofiso nurodymų ir patarimų, kad aš jums čia duosiu keletą būdų, kuriuos jūs panaudodami galite prisidėti daug, vietoj mažai. Šie pasiūlymai nėra pilnai apdirbti. Jie gali būti pagrindu karo metu svetimkalbių spaudos politikai — bet jie yra tik pasiūlymai — nes tokią politiką gali nustatyti tik patys redaktoriai ir leidėjai.

Sekančios temos yra svarbiausios, kurios turėtų būti pabrėžtos jūsų laikraščiuose, kad jūsų skaitytojai galėtų permatyti aiškiai Ašies melus ir perdėjimus:

1. Šis yra Amerikos karas. Nepaisant kaip sunkiai Ašies propaganda bandytų aiškinti kitaip, mes negalime gyventi pasaulyj pusiau vergai, pusiau laisvi — ir tai yra toks karo dalykas.

2. Amerika yra stipri — militariniai, ekonominiai, politiniai ir kultūriniai — ir su pagalba Suvienytų Tautų mes laimėsime.

3. Amerikiečiai aukojasi su džiaugsmu ir noriai. Kada apribojimai yra uždedami civiliniam gyvenime, yra tai begalo svarbu, kad jūs paremtumėte redakcijiniais išaiškinimais ir dramatizavimu tų pasiaukojimų, kuriuos kiekvienas individualas Amerikoj turi padaryti dėl pergalės.

4. Amerikai negrasina jos alijantai, nei Britų dominacija, nei rusų bolševizmas. Kada priešo propagandistai bando aptemdyti tikruosius karo dalykus netikrais gandais apie taikos ofensyvas arba atskirus vienos kurios Suvienytos Tautos veiksmus, jūs galite atmušti tai išdėstydami aiškiai tikruosius klausimus ir tikrą mūsų alijantų poziciją.

5. Amerikos įvairios grupės — politinės, religinės, rasinės, tautinės, ekonominės — negrasina viena kitai, ir jų dėmesys ir energija neturi būti nukreipta į vidujinę grupės neapykantą ir konfliktą.

Dauguma priešo propagandos yra taikoma mūsų suskaldymui. Dėl ryšių su senuoju kraštu, svetimkalbių spauda yra daug jautresnė prie tokios rūšies propagandos, negu anglų kalba spauda, ir todėl jinai turi nuolatos būti sargyboje prieš žaidimą Ašies žaidimo. Šis karas nėra vedamas už nejudinamą nuosavybę. Nekovokime mes apie ateitį, kol ta ateitis nebus mūsų.

Saugokitės gandų. Nepriduokite jiems svarbos, spausdindami juos, kaipo autentiškas karo žinias, paremtas tikrais faktais. Žinios ir bet kurios Ašies tautos, arba bet kurių Ašies - okupuotų kraštų yra įtartinos, ir turi būti pirm spausdinimo atsargiai pasvertos. Jeigu spausdinamos, tai turi būti aiškiai nurodyti jų šaltiniai. Svetimkalbių laikraščiai labai pakeltų savo efektingumą, jeigu — kaip kaikurie anglų kalba laikraščiai jau daro — pridėtų prie žinių iš Berlyno, Romos, Tokio, Budapesto arba prie kito kurio šaltinio, sekamą pastabą: "Ši žinia atėjo iš priešo šaltinio, ir gali būti priešo propaganda".

Saugokitės darbininkų, kurie religiškai (įsitikinusiai) tarnavo priešui prieš Pearl Harbor. Kol jie tebedirba jūsų laikraščiams, priešo propaganda gal nepasirodys jūsų antraštėse, bet ji gali pasirodyti jūsų serijose, jūsų trumpose apysakose, laiškų skyriuose, knygų apžvalgose, net pranašavimuose apie ateitį. Kol jūsų visas štabas nebus pasitikimas, kol jūs sąžiningai nesistengsite padaryti kiekvieną eilutę jūsų laikraščiuose patarnavimui Amerikai ir kovai už laisvę, tol jūs neatliksite pilnai savo dalies.

Valdžia remiasi jumis. Ji žino, kad jūs prisidėsite daug prie neišvengiamos pergalės, kurią mes atsieksime mūsų vyriausio vado, Franklin Delano Roosevelto vadovybėje.

(Pabaiga)

Darželio aplaistytojus ("hose") padarytas iš gumos. Visada pakabinkite, kad vanduo išbėgtų. Ir prižiūrėkite, kad nėra jokių užsilenkimų, pakabinkite viduj, tada guma nepūna.

Nepradėkite jokių statybų. Pagerinimai mūsų nuosavybės turės laukti pakol taika grįš Amerikoj. Statybos reikmenys dabar naudojamos daug reikalingesniems darbams.

Švininius daiktus peržiūrėkite ir vandens vamzdžius insuliuokite, kad palaikyti šilumą.

Viskas susiriša su sakiniu — išleisk mažiau, vartok mažiau, eikvok mažiau ir daugiau taupyk.

KAIP PADĖTI FBI

"Policija negali visur būti", Edgar Hoover, Direktorius FBI įrodė. Bet amerikiečiai randasi visur šioj šaly, ir jeigu jie prisilaiko prie paprastų nurodymų, priešas negalės įvykdinti savo juodąjį darbą".

Štai taisyklės —

Praneškite ko greičiausia artimiausiam FBI ofisui apie asmenis arba padėjimus jums žinomus, kurie gali būti pavojingi U.S.A.

Patys nespręskite šių informacijų. Mažiausios detalės gali išrišti įvykį, kuris tyrinėjamas FBI.

Tūkstantis raportų gali būti nepamatuoti, bet tūkstantis ir pirmas gali sutriuškinti šnipų lizdą.

Patys neloškite detektyvo rolės. Jūsų įsimaišymas gali visą dalyką pakenkti ir panaikinti mėnesių tyrinėjimus.

Nepykite, jeigu atrodo, kad jūsų informacijos nebuvo naudotos. Kaip kada yra geriau šiuos žmones pasekti, pakol jų kiekvienas kontaktas yra žinomas.

Nepriimkite pletkų ir gandų ir jų neperduokite. Gandai yra priešo geriausi ginklai psichologiniam kare prieš civilizaciją. Nepagristas gandas gali pakenkti nekaltiems žmonėms, ir bereikalingai apsunkina FBI.

Neįtarkite žmonių todėl, kad jie turi svetimai skambančias pavardes. Skaitlius išdavikų tarpe ateivių yra mažas. Mažumų persekiojimas yra veisimo vieta penktąjai kolonai.

ATSARGIAI PRIŽIŪRĖKITE VASARINES DRAPANAS

Dienos yra trumpesnės. Oras vėsesnis ir vasara baigiasi. Dabar yra laikas padėti savo vasarinius rūbus ir šį sykį peržiūrėkite juos, nes jie turi jums tarnauti dar kitus metus.

Atsargus padėjimas drabužių kada jie nevartojami prailgins jų nešiojimo laiką. OWI.

For VICTORY

BUY UNITED STATES DEFENSE BONDS STAMPS

Marianapolio Kolegijos Rėmėjų Seimas Įvyksta Spalių 25, 1942

Kaip kitais metais, taip ir šiemet, Marianapolio Kolegijos Rėmėjų Seimas šaukiamas Spalių 25 d. 1942 m., Kristaus Karaliaus šventėje.

Šis iš eilės **Vienuoliktasis** Seimas bus laikomas Marianapolio Kolegijos patalpose šitokia tvarka:

1. — **10 val. ryto** — iškilmingosios **šv. Mišios** Kolegijos koplyčioje. Seimo dalyviams pritaikintą pamokslą pasakys kun. Juozas Kuprevičius, MIC.

2. — **12 val. po pamaldų** — bendri atstovų ir svečių **pietūs.**

3. — **2 val. po pietų** — Seimo posėdžiai.

4. — Seimo posėdžiams užsibaigus — bus rodomi **krutamieji paveikslai** atvaizduoją a. a. kun. Jono Navicko paskutinius darbus ir jo laidotuves.

Svarbiausieji šio XI Rėmėjų Seimo svarstytini klausimai bus: 1) dabartinė Marianapolio Kolegijos būklė; 2) pereito Seimo užbrėžtų darbų išpildymas; 3) a. a. kun. J. Navicko Fondo reikalai.

Nuoširdžiai kviečiame ir prašome visų Marianapolio Kolegijos Rėmėjų, Prietelių ir Pritarėjų kuoskaitlingiausiai dalyvauti šiame Vienuoliktame savo Seime.

KUN. JONAS VAITEKŪNAS,
Marianapolio Kolegijos Rėmėjų Centro Pirmininkas ir Valdyba.

LIETUVOS TREMTINIŲ SIBIRAN SĄRAŠAS

Žemiau talpiname iš Lietuvos išvežtų gyventojų Sibiran sąrašą, kurį surinko ir sutvarkė Lietuvos Raudonasis Kryžius. Šis sąrašas yra labai svarbus, nes iš jo Amerikoje gyvenanti giminės ar pažįstami galės sužinoti apie savuosius, nuo kurių dabar negauna jokių žinių.

Sąrašas sunumeruotas ir alfabetiškai sudarytas. Pirmiausia paduoda išvežtojo pavardę, vardą, o skliauteliuose tėvo vardą, išvežtojo amžius ir gyvenamoji vieta Lietuvoje.

(Tąsa)

8103. Pauksnis, Petras (Juozas), 24, ūkininkas, g. v. Pauksniai, Kamajai.

8104. Pauksnis, Kazys, 40, advokatas, g. v. Daubiškiai, Papilė.

8105. Pauksnienė, Julė (Adolfas), 33, ūkininkė, g. vieta Daubičkis.

8106. Pauksnis, Kazys (Kazys), 13, mokinys, g. v. Daubiškis.

8107. Dauksnytė, Elena (Kazys), 11, mokinė, g. v. Daubiškis.

8108. Pauksnis, Eimutis (Kazys), 2.

8109. Pautienius, Kazys (Kazys), 33, ūkininkas, g. v. Skerpiejai, Bartininkai.

8110. Paužuolienė, Agota (Juozas), gimusi 1908, šeimininkė, g. v. Vienžudžiai, Joniškėlis.

8111. Paužuolis, Vidmantas-Juozas (Juozas), gimęs 1939.

8112. Pavilionis, Jonas (Kazys), 33, vežikas, g. v. Kaunas.

8113. Pavilionis, Domininkas (Juozas), 62, ūkininkas, g. v. Andrišioniai, Panemunis.

8114. Pavilionienė, Petronelė, 59, ūkininkė, g. v. Andrišioniai, Panemunis.

8115. Pavilionis, Adolfas (Domininkas), 32, ūkininkas.

8116. Pavlekaitė, Gertruda-Cicilija, gimusi 1930, studentė. g. v. Žemaitškiai, Turgeliai.

8117. Pavlekaitė, Teresė-Vanda, gimusi 1933, mokinė, g. v. Turgeliai.

8118. Pavlekienė, Marija (Stepas), gim. 1907, šeimininkė, g. v. Žemaitiškė.

8119. Pavliukievič, Vladimir (Lukošius), gimęs 1911, g. v. Vilnius.

8120. Pavlinas, Petras (Liudvikas), gimęs 1908, batsiuvys, g. v. Kaunas.

8121. Pavlovič, Juljan (Juljan), gim. 1886, g. v. Vilnius.

8122. Pavlovkienė, Elena (su 2 sūnumis — 8 ir 3 metų amžiaus), 28, g. v. Vilnius.

8123. Pavlovskis, Zdislovas, 9.

8124. Pavlovskis, Bagdonas, 4.

8125. Pažarauskas, Valys (Jokubas), 27, geležinkelietis, g. v. Šiauliai.

8126. Pažarskaitė, Ona (Bronius), 29, g. v. Kiemeliai, Maišiogala.

8127. Pažaryska, Konstancija, 65, ūkininkė, g. v. Skirlanai, Pabradė.

8128. Pažemeckas, Jonas (Povilas), 23, kareivis, g. v. Veiveroniai, Vaškai.

8129. Pažienė, Izabelė (Motiejus), 30, šeim., g. v. Pajudupis, Šiluva.

8130. Pažemeckas, Jonas, 29, policininkas, g. v. Vilijampolė.

8131. Pažemeckienė-Keručkaitė, Ona, 30.

8132. Pažemeckas, Mikas (Jonas), 2.

8133. Pažerauskas, Jonas (Jokubas), 47, vežikas, g. v. Šiauliai.

8134. Pčislienė, Stanislava (Juozas), 40, g. v. Varėna.

8135. Pčislo, Petras, 42.

8136. Pečelis, Viktoras (Andrius), 30, ūkin. g. v. Grašiškiai, Vilkaviškis.

8137. Pečelienė - Valinskaitė, Teresė (Juozas), 26, šeim.

8138. Pečelis, Vidmantas (Viktoras), 10.

8139. Pečiauskienė, Brigita (Ernastas), 28, šeim. g. v. Joniškis.

8140. Pečiauskas, Stasys, 37, policininkas, g. v. Joniškis.

8141. Pečiukevičienė, Elzbieta, 68, ūkin., g. v. Merkinė.

8142. Pečiukevičienė, Malvina (Petras), 45, ūkin., g. v. Marcinkonys.

8143. Pečiukevičiūtė, Jadvyga (Juozas), 18.

8144. Pečiukevičius, Vytautas, 19.

8145. Pečiukevičius, Boleslovas (Juozas), 16.

8146. Pečiukevičius, Antanas (Martynas), 65, ūkin., g. vieta Ratnyčiai, Merkinė.

8147. Pečiulis, Leonas (Viktoras), gimęs 1896, samdinys, g. v. Kėdainiai.

8148. Pačiulienė - Broniškaitė, Jadvyga (Juozas), gim. 1897, šeimininkė.

8149. Pečiulytė, Lidija (Leonardas), 15, mokinė.

8156. Pečiulytė, Izabelė (Leonardas), gim. 1923, mokinė.

8151. Pečiura, Vytautas, 33, karininkas, gyv. vieta Vilnius.

8152. Pečiura, Mykolas (Juozas), 39, sekretorius, gyv. vieta Utena.

8153. Pečiura, Juvencijus (Mykolas), 8, mokinys.

8154. Pečiura, Juozas, 65, darbininkas, gyv. vieta Utena.

8155. Pečiurienė, Paulina (Kazimieras), 38, mokšytoja.

8156. Pečiurienė, Izabelė, 60, šeimininkė.

8157. Pečiuraitė, Danguolė (Mykolas), 11, mokinė.

8158. Pečiulytė, Gražina (Petras), 7, gyv. v. Žagarė.

8159. Pečiulis, Mintautas (Petras), 3, g. v. Šiauliai.

8160. Pečiulis, Petras, 35, mokytojas, gyv. vieta Žagarė.

8161. Pečiulienė, Paulė (Jonas), 34, mokytoja.

8162. Pečiukonis, Jonas (Kajetonas), gimęs 1905, samdinys, g. v. Vilnius.

8163. Pečkaitienė - Račylaitė, Marija (Jonas), gimusi 1913, šeimininkė, gyv. vieta Kaunas.

8164. Pečkaitis, Eugenijus (Justinas), gimęs 1939.

8165. Pečkauskaitė, Aldona (Jokubas), 62, ūkininkė, gyv. vieta Žebenkovas, Varniai.

8166. Pečukevičius, Adolfas (Apolinaras), 28, gyv. vieta Marcinkonys.

8167. Pekarskis, Juozas (Adomas), 62, ūkininkas, gyv. v. Birbeliškė, Viekšniai.

8168. Pekarskienė, Julia, 40, šeimininkė.

8169. Peleckis, Stasys, 42, policininkas, gyv. vieta Šiauliai.

8170. Peleckienė, 21.

8171. Penčyla, Antanas (Jurgis), gimęs 1902, sekretorius, gyv. vieta Tauragė.

8172. Pereščekienė, Nadiežda, 60, gyv. v. Smilgiai, Jesnagurka.

8173. Pereščekas, Ipolitas (Ipolitas), 75.

8174. Perekšlis, Juozas (Kazimieras), 79, ūkininkas, gyv. vieta Vabalninkas, Veleniškiai.

8175. Perekšienė, Antanina, 75, šeimininkė.

8176. Perednikas, Antanas (Stasys), gimęs 1914, buhalteris, g. v. Šešuoliai, Švenčionys.

8177. Peranova, Jadvyga, 40, mokytoja, gyv. v. Švenčionys (su 7 vaikais).

8178. Penkauskas, Antanas (Jonas), 1 metų amžiaus, gyv. vieta Kaunas.

8179. Penkauskienė, Filomena (Kazys), gimusi 1905, šeimininkė.

8180. Penkauskaitė, Petronelė, gyv. vieta Gudeliai, Vilkaviškis.

8181. Penkauskas, Vytautas (Andrius), 10, mokinys.

8182. Penkauskas, Jurgis (Andrius), 14, mokinys.

8183. Penkauskas, Andrius (Mykolas), 40, ūkininkas.

8184. Penkauskas, Kazys (su šeima), 40, g. v. Varpininkai, Vilkaviškis.

8185. Peviškis, Vaclovas (Feliksas), gimęs 1905, darbininkas, gyv. vieta Šančiai.

8186. Penutis, Vilius (Martynas), 34, samdinys, gyv. vieta Kaunas.

8187. Petraitienė - Tevelevičiūtė, Aleksa (Pranas), 31, samdinė.

8188. Petraitienė, Julė (Aleksas), 30, darbininkė, gyv. vieta Panevėžys, Plukiai.

8189. Petlickis, Bronislavas (Boleslovas), 45, darbininkas, gyv. vieta N. Vilnia.

8190. Petlickis, Tadas (Bronius), 12.

8191. Petlickienė, Jadvyga (Boleslovas), gimusi 1907.

8192. Petlickaitė, Kristina (Bronislavas), 10.

8193. Petkunas, Pranas (Mikas), 37, ūkininkas, gyv. vieta Švenčionėliai, Pašamonė.

8194. Petkunas, Antanas (Antanas), 36, karininkas, g. v. Vilnius.

8195. Petkevičius, Benediktas (Benediktas), 20, ūkininkas, g. vieta Bražai, Kuršėnai.

8196. Petkevičius, Jonas (Jurgis), 40, samdinys, gyv. vieta Jurbarkas.

8197. Petkevičius, Juozas (Juozas), gimęs 1919, darbininkas, gyv. vieta Virbalis.

8198. Petkevičius, Kazys (Kostas), 43, karininkas, gyv. vieta Pasvalys, Pumpėnai.

8199. Petkevičius, Zenonas (Leonas), 28, mokytojas, gyv. vieta Pandelys.

8200. Jetkevičius, Julius, 41, g. v. Želva, Ukmergė.

8201. Petkevičiūtė, Danutė, 14, gyv. v. Pandėlys, Stanikūnai.

8202. Petkevičiūtė, Danutė (Julius), 9, gyv. vieta Vederiai, Ukmergė.

8203. Petkevičiūtė, Felicija (Benediktas), 17, ūkininkė, g. vieta Kuršėnai, Braužai.

8204. Petkevičiūtė, Liuda (Petras), 10, mokinė, gyv. vieta Milašaičiai, Plungė.

8205. Petkevičienė, Marijona (Antanas), 52, ūkininkė, gyv. vieta Kuršėnai, Braužai.

8206. Petkevičienė, Viktorija (Jonas), 38, ūkininkė, gyv. v. Milašaičiai, Plungė.

8207. Petkevičienė - Bragauskaitė, Eugenija, gimusi 1905, slaugė, gyv. v. Pasvalys.

8208. Petkevičienė, Bronė, 27, šeimininkė, gyv. v. Jurbarkas.

8209. Petkevičienė, 23, gyv. vieta Pandėlys.

8210. Petkevičienė - Jankevičiūtė, Emilė, 26, šeimininkė, g. vieta Aleliai, Pandelys.

8211. Petkevičienė, Janina (Juozas), 34, mokytoja, gyv. v. Vandeniai, Želva.

8212. Petkelis, Antanas (Juozas), 35, inspektorius, gyv. v. Vilnius.

8213. Petkaitis, Juozas (Pranas), 50, ūkininkas, gyv. vieta Skardupiai, Gražiškiai.

8214. Petkaitienė - Martinkaitytė, Magdalena (Nikodemas), 44, mokytoja.

8215. Petenas, Vytautas (Petras), 46, samdinys, gyv. vieta Šilalė, Tauragė.

8216. Pėstininkas, Vladas (Jonas), 30, mokytojas, gyv. vieta Kalvarija.

8217. Pėstininkienė, Emilija, 27, samdinė.

8218. Pėstininkaitė, Laimutė (Vladas), 2.

8219. Pėstininkas, Romas (Vladas), 4.

8220. Perkomskienė, Jadvyga, 53, gyv. vieta Mrinta, Glembovičiai.

8221. Porkonskis, Napoleonas, ūkininkas.

8222. Perius, Romas, 40, mokytojas, gyv. v. Švenčionėliai.

8223. Petrauskas, Juozas (Antanas), 9, mokinys, gyv. v. Onuškis, Trakai.

8224. Petrauskas, Ignas (Antanas), 81, ūkininkas, gyv. v. Ivanauskai, Akmenė.

8225. Petrauskas, Dainius (Antanas), 11, mokinys, gyv. vieta Onuškis, Trakai.

8226. Petrauskas, Aleksandras (Eduardas), 47, gyv. vieta Vilnius.

8227. Petrauskas, Pranas (Pranas), 37, samdinys, gyv. v. Kaunas.

8228. Petrauskas, Ignas, 80, ūkininkas, gyv. v. Ivanauskai, Akmenė.

8229. Petrauskas, Antanas, 64, gyv. v. Panevėžys.

8230. Petraška, Juozas (Vincas), 1 metų amžiaus, gyv. v. Šilavotas, Marijampolė.

8231. Petrauskas, Adolis, 34, mokytojas, gyv. v. Šiaulėnai.

8232. Petrauskas, Benius (Adolis), 7.

8233. Petrauskas, Antanas, 23, darbininkas, gyv. vieta Narmina, Marijampolė.

8234. Petrauskas, Pranas (Pranas), 37, samdinys, gyv. v. Kaunas.

8235. Petrauskas, Albinas (Kazys), 1, gyv. v. Staškevičiai, Vaškai.

8236. Petrauskas, Romualdas (Kazys), 4.

8237. Petrauskas, Vladas (Juozas), gimęs 1869, samdinys, gyv. v. Šiauliai.

8238. Petrauskas, Vladas, gimęs 1911, g. v. Rudamina, Seinai.

8239. Petrauskas, Juozas (Mykolas), 29, gyv. vieta Saukoniai, Leipalingis.

8240. Petrauskas, Kazys (Juozas), 32, mokytojas, gyv. vieta Staškevičiai, Vaškai.

8241. Petrauskas, Kazys, 30, mokytojas.

8242. Petraučius, Pranas (Jonas), 29, darbininkas, gyv. v. Šiauliai.

8243. Pearaškienė - Puzeraitė, Ona (Vincas), 30, šeimininkė, gyv. vieta Šilavotas.

8244. Petrakiejus, Bazilijus (Jonas), 52, samdinys, gyv. v. Švenčionys.

8245. Petraitytė, Justina (Petras), gimusi 1914, samdinė, gyv. vieta Kaunas.

8246. Petraitytė, Vanda (Kazys), 7, gyv. v. Panevėžys, Plukiai.

8247. Petraitytė, Stasė, 16, samdinė, gyv. v. Šiauliai.

8248. Petraitis, Juozas (Mykolas), gimęs 1907, gyv. vieta Lazdijai.

8249. Petraitis, Antanas, 33, gyv. vieta Jonava.

8250. Petraitis, Vidmantas (Antanas), 1½ metų amžiaus, gyv. vieta Kaunas.

8251. Petraitis, Jonas (Stasys), 31, ūkininkas, gyv. vieta Plokščiai, Šiluva.

8252. Petraitis, Jonas (Antanas), gimęs 1906, samdinys, g. vieta Vilnius.

8253. Petraitis, Julius (Kazys), gimęs 1905, g. v. Kaunas.

8254. Petraitis, Juozas, 29, g. vieta Leipalingis, Seinai.

8255. Petraitis, Antanas (Antanas), 43, ūkininkas, gyv. vieta Raseiniai.

8256. Petraitis, Kazys, 29, darbininkas, gyv. vieta Panevėžys, Plukiai.

8257. Petraitis, Algis (Jonas), 22, gyv. v. Plokščiai, Šilava.

8258. Petraitis, Algimantas (Kazys), 3, gyv. vieta Plukiai, Panevėžys.

8259. Petraitienė, Jadvyga (Mykolas), 30, ūkininkas, gyv. vieta Plokščiai, Šiluva.

8260. Petraitienė, Marija, 22, šeimininkė, gyv. v. Lazdijai.

8261. Petrikas, Juozas, 31, g. v. Kunigėliai, Žemaitkiemis.

8262. Petrikas, Vincas, 45, samdinys.

8263. Petrikaitė, Matilda (Vincas), 14.

8264. Petrikas, Pranas (Juozas), 41, ūkininkas, gyv. vieta Gerviečiai, Palestina.

8265. Petrikas, Vytautas (Antanas), gimęs 1907, plomberis, g. v. Gerviečiai, Petrikai.

8266. Petrikas, Migdas, gimęs 1915, ūkininkas, gyv. vieta Petrikai, Trakai.

8267. Petrikas, Antanas, 89.

8268. Petrikas, Vincas (Karolis), 34, gyv. vieta Miežoniai, Švenčionys.

8269. Petrikas, Adolfas (Vincas), 16, gyv. vieta Kunigėliai, Žemaitkiemis.

8270. Petrikas, Antanas, 20, (Vincas).

8271. Petrikaitė, Marytė (Vincas).

8272. Petrėnas, Leonas (Jonas), gyv. vieta 1914, samdinys, gyv. vieta Šiauliai.

8273. Petrėnas, Vytautas (Petras), 45, samdinys.

8274. Petravičius, Jonas (Vladas), gimęs 1900, gyv. vieta Panevėžys.

8275. Petravičius, Pranas (Jonas), 16, mokinys, gyv. v. Raseiniai.

8276. Petravičius, Balys (Andrius), 22, ūkininkas, gyv. v. Gerviečiai, Galčiūnai.

8277. Petravičiūtė, Birutė, 7, gyv. v. Šimaičiai, Stulgai.

8278. Petravičius, Keistutis, 5.

8279. Petravičienė, Ona (Dzidas), 37, ūkininkas.

8280. Petravičienė, 70, Rokiškis.

8281. Petraitytė, Stasė, 16, darbininkė, gyv. v. Šiauliai.

8282. Petraitienė, Kostė (Pranciškus), 52, ūkininkė, g. vieta Burtimonai, Jurbarkas.

8283. Petraška, Simonas, 75, ūkininkas, gyv. v. Šilavotas.

8284. Petroška, Antanas (Vincas), 6 mėnesių amžiaus, gyv. v. Marijampolė, Šilavotas.

8285. Petroškaitė, Anelė (Vincas), 3.

8286. Petroška, Vincas (Simanas), 39, ūkininkas.

8287. Petraška, Vytautas (Vincas), 4 mėnesių amžiaus, Marijampolė, Šilavotas.

8288. Petraška, Juozas (Vincas), 2 metų amžiaus.

8289. Petraškienė, Magdalena, 65, šeimininkė.

8290. Petraškienė, Ona, 35, šeimininkė.

8291. Petraška, Simonas, 80, ūkininkas.

8292. Petrauskas, Kostas (Aleksas), 23, kareivis, gyv. vieta Vilnius.

8293. Petrauskienė, Justina, 33, ūkininkė, gyv. vieta Tyrelka, Šiauliai, (Kruopytė).

8294. Petrauskienė, Julija, 52, gyv. vieta Šeduva, Panevėžys.

8295. Petrauskienė, J., šeimininkė, gyv. vieta Mažeikiai.

8296. Petrauskienė, Veronika, 32, mokytoja, gyv. vieta Onuškis, Trakai.

8297. Petrauskienė, Kazimiera, 65, šeimininkė, gyv. vieta Skaudvilė.

8298. Petrauskienė - Fabijonaičiūtė, Bene, gimusi 1907, mokytoja, gyv. vieta Šiaulėnai.

8299. Petrauskienė, 70, ūkininkė, g. v. Mažeikiai, Akmenė.

8300. Petrauskienė, Jadvyga, 49, šeimininkė.

8301. Petrauskienė, Benedikta, 33, mokytoja, g. v. Šiauliai.

8302. Petrauskienė - Mikelionytė, Marė (Karolis), 21, ūkin. g. v. Kaukoniai, Leipalingis.

8303. Petrauskienė, Marė, 40, šeim., g. v. Kauknaras, Kapčiamiestis.

8304. Petrauskaitė, Genė (Flioras), 12.

8305. Petrauskaitė, Zosė, 22, darb., g. v. Šiauliai.

8306. Petrauskas, Zenonas (Adolfas), 7, mokinys.

8307. Petrauskas, Adolfas, mokytojas.

8308. Petrauskas, Flioras (Pranas), 50, samdinys, g. v. Kauknaras, Kapčiamiestis.

8309. Petrauskas, Vladas (Juozas), 30, darb., g. v. Šlepaniškė, Marijampolė.

8310. Petrauskas, Antanas (Jonas), 47, ūkin., g. v. Petrauskai, Onuškis.

8311. Petrauskas, Juozas (Vladas), 35, g. v. Kretinga.

8312. Petruškevičienė, Valė (Petras), 21, samdinė.

8313. Petruškienė, Elena, 47, ūkin., g. v. Nemenčinė, Danilava.

8314. Petruškaitė, Irena, 12, mokinė.

8315. Petruška, Vytautas, 10, mokinys.

8316. Petruškevičius, Stanislovas, 52, samdinys, g. v. Vilnius.

(Bus daugiau)

Senate Demokratų lyderis Alben Barkley, diskusuoja klausimą su laikraštininkais apie infliacijos dalykus, susitikę Baltuose Rūmuose.

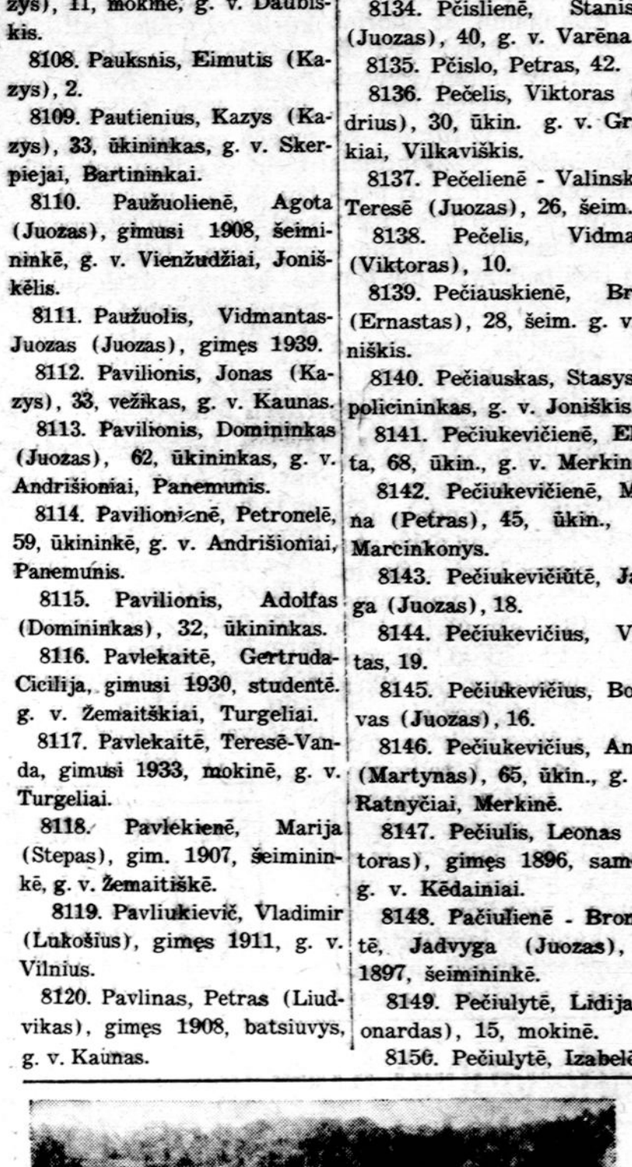

Naujoje Gvinejoje, keliai be jokių ženklų ir vienok ten kariški trokai atsiekia savo paskyrimą pereidami per kalnus ir slėnius. Ten eina smarkūs mūšiai su japonais.

Naujosios Anglijos

Lietuvaičių Sodaliečių Apskričio Kongresas

SEKMADIENĮ, SPALIŲ (Oct.) 11, 1942

Šv. Juozapo Parapijos Svetainėje

LOWELL, MASS.

ŠIŲ METŲ KONGRESO OBALSIS "MAGNIFICAT"

10 A. M. Visos Sodalietės susirinks į parapijos svetainę.
10:15 A. M. Eisena į bažnyčią.
10:20 A. M. Iškilmingas apvainikavimas Panelės Švenčiausios statulos.
10:25 A. M. Giedojimas "Magnificat"—Gregorian.
10:30 A. M. Iškilmingos Šv. Mišios, Pamokslas. Pabaigoje Šv. Mišių visos Sodalietės atkalba konsekracijos Aktą prie Panelės Švenčiausios.
12 Valandą. PIETŪS.

PERTRAUKA IR POILSIS

A: 1:45 P. M. Kongreso Atidarymas.
a): Malda.
b): Įžanginė kalba Apskričio Prefektės.
c): Giesmė: "Sveika Marija, Dangaus Lelija", Naujelio.
d): Pereitų metų Kongreso Protokolo Skaitymas.
e): Raportai; 1: Dvasios Vado
2: Prefektės
3: Raštininkės
4: Kasininkės
5: Prefektės: a): Brocktono
b): Cambridge
c): Lawrence
d): Lowellio
e): Nashua
f): Norwoodo
g): Worcesterio
B: Svarstymai iš pereitų metų protokolo.
C: Referatas: "KO TIKIMĖS IŠ SAVO SODALIEČIŲ". Skaitys Kun. Dr. Juozapas Vaškas, MIC., Marianapolio Kolegijos Rektorius, Thompson, Conn.
D: Pasikalbėjimas apie Referatą.
E: 10 minučių pertrauka.
F: Antras Referatas: "MŪSŲ SODALIEČIŲ TRUKUMAI", skaitys Apskričio Prefektė P-lė Ona Pazniokaitė.
Kalbos ir pastabos.
G: Rezoliucijos ir jų svarstymas.
H: Nauji sumanymai.
I: Apskričio Valdybos rinkimas.
J: Užbaigos malda.
K: Giesmė: "SKAISČIAUSIOJI, GRAŽIAUSIOJI" — Naujelio.
5 Valandą: Įstatymas Švč. Sakramento. Rožančiaus kalbėjimas. Palaiminimas. "MAGNIFICAT" — Gregorian.
5:30 Valandą: Užkandžiai.
6:45 P. M. Perstatymų vakarėlis.

* * *

PASTABA: Kiekviena Sodalietė, vykdama į Kongresą, nepamirškite savo medalį ir stengkitės "in corpore" prieiti prie Šv. Komunijos laike šv. Mišių.

KELRODŽIAI

TRAUKINIU: Traukiniai išeina iš North Station 9 val. prie track 15, ir būsite Lowellyje 9:32.
BUSAI: Lowellio busas išeina nuo Everett Elevated stoties kaip 7:45 A. M. ir būsite Lowellyje 9 val. Imdami 8:45 busą būsite Lowellyje 10 v.
AUTOMOBILIAIS: Valstybės plentai — State Roads — No. 3A ir 38 eina į Lowellį.

Atvykę į miestą, klauskite St. Joseph's LITHUANIAN Church, Rogers St. Kadangi yra Prancūzų bažnyčia tokiu vardu kitame miesto krašte.

* * *

Nuoširdžiai kviečiame visas Naujos Anglijos Lietuvaites Sodalietes atvykti į šį suvažiavimą ir būti mūsų parapijos Sodaliečių garbingomis draugėmis.

"Magnificat", tai Kongreso obalsis. Visos renkitės, kalbėkite ir savo širdį sustiprinkite Marijos Dvasia.

Lai visų Sodaliečių mintys krypsta į mūsų miestą!

VISI Į LOWELLĮ!
ŠIRDINGAI KVIEČIA
LOWELLIO ŠV. JUOZAPO PARAP. SODALIETĖS.

For Victory... Buy UNITED STATES DEFENSE BONDS ★ STAMPS

MAKE EVERY PAY DAY BOND DAY

Iš Šv. Pranciškaus Vienuolyno Rėmėjų XI-jo Seimo

Motinos Dovydos Sveikinimas Bei Rėmėjų Darbuotės Įvertinimas

Gerbiamoji Dvasiškija, Brangūs Rėmėjai, Malonūs Svečiai:

Meilė yra galingiausias akstinas pasaulyje. Ji suka viso pasaulio veikios ratą. Žmonės meile remdamiesi gali išjudinti kalnus, tai yra pergalėti didžiausias kliūtis, nuveikti milžiniškus darbus reikalaujančius antgamtiškos jėgos.

Mintimi pažvelgus į Šv. Pranciškaus Rėmėjų 10-tų metų darbuotę esu įsitikinusi, kad jūsų pasišventimas kilniems tikslams yra vien meile pagrįsta. Jūsų nuveikti darbai liūdi, kad Jūs dirbate ne savo asmeniniai naudai, ne garbės laurų ieškodami, bet grynos ir tikros meilės vedami — meilės Dievo ir artimo, nesigailėdami nei savo jėgų, nei širdies. Viską kas geriausia Jumyse aukavote ant meilės aukuro. Jūs rėmėjos, bei rėmėjai, ištiesėte savo pagalbos ranką toms, kurios Kristaus pašauktos atsisakė žemiškų turtų ir malonumų, kad vesti žmoniją prie Sutverėjo.

Jūsų suteikta materialinė pagalba davė joms progos daugiau užsiimti dvasiniais dalykais — vaikučių religiniu auklėjimu, ligonių slaugimu, neturtėlių globojimu. Ir stebetini Jūsų darbo vaisiai! Ši naujoji akademija tai vėliausias Jūsų kilnumo ir pasišventimo paminklas!

Ir pati draugija — kaip nuostabiai iš mažos šaknelės ir per tokį trumpą laiką, užaugo į didingą medį! Prieš dešimties metų pirmame seimelyje ar tiksliau pasakius "susirinkimėlyj" vos susirinko dvidešimt Šv. Pranciškaus mylėtojų ir suaukavo vos $65.00. Šiandien tas neskaitlingas būrelis išaugo į didingą Rėmėjų draugiją, su dvylika skyrių ir 200 narių, o aukos skleisti šv. Pranciškaus idealų meilę siekia tūkstančius dolerių.

Jaučiu, kad Dievulis Jūsų veikimu patenkintas, nes Jo palaima ir Jo Apveizda Jūsų sumanymams yra apdovanojęs sekmingumu.

Jūsų dešimties metų darbuotės proga sveikinu visus Rėmėjus, atskirai kiekvienam linkėdama gausaus atlyginimo iš Gerojo Viešpaties. Sveikinu visas ilgametes darbuotojas, Amžinas Nares ir visus, kurie yra kaip nors prisidėję prie vienuolyno rėmimo. Be Jų, būt buvę labai sunku atėjus laikui padengti didesnes vienuolijos išlaidas. Sveikinu kartu ir draugijos energingą centro pirmininkę, p. Tamošiūnienę ir jos padėjėjas. Sveikinu taip pat nuoširdžiai draugijos dvasios vadą kun. Skripkų, kuris savo nenuilstama darbuote ragina visus prie pasiaukavimo vienuolijos labui.

Milžiniškas darbas atliktas per šiuos 10 metų! Tegul Jūsų darbai nutiesia Jums kelią į amžinybę, kur rasit nesibaigiamą Didžiosios Meilės džiaugsmą savo sieloms.

Vyskupas Laimino Seimą

Vyskupo Kanceliarija
125 N. Craig St.
Pittsburgh, Pa.

Brangioji Motina Dovyda:

Jo Ekscelencija Vyskupas Boyle džiaugiasi, kad gali atsiųsti savo palaiminimą Šv. Pranciškaus Vienuolyno Rėmėjų nariams Jų seimo proga. Jam linksma, žinoti, kad Šv. Pranciškaus Seserys turi tokių kilnių prietelių remti jų naudingus darbus žmonijos gerovei materialine pagalba.

Lai Dievas laimina Jūsų metinio susirinkimo šventus sumanymus.

Jūsų Kristuje,
ANDRIEJUS PAULEY
Vyskupo Sekretorius.

ST. CASIMIR LITHUANIAN CATHOLIC CHURCH

416 McKinley Ave.
E. Vandergrift, Pa.
September 17, 1942

Dear Rev. Mother & Ven. Sister,

On this the Feast of the Stigma of St. Francis it gives us great pleasure to great you, success in all your undertakings and besides the sum of $10.00 forwarded by St. Casimir's Society and several small contributions received from individual of this vicinity to enclose the following donations:

$100 — results of a Card Party held by members of III Order, and

$12.00 union with members of Altar and Rosary Societies. Cash placed in a Saving Bank throughout the year in small sums, at Society Meetings.

$5.00 — Donated by St. Joseph's Society — Men.

$5.00 — Susivienyjimas R. K. A.

$3.00 — check. Young Ladies' Sodality of St. Casimirs.

$125.00

Due to Catechism classes and meetings of Ladies' & Young Ladies Sodality District Meetings it is impossible for more of us to attend on Sunday, September 20.

Do please, have the Sisters remember this generous little Congregation in their prayers.

Sincerely yours
Fr. Joseph Herdegen, O. S. B.

Gerb. Šv. Pranciškaus Seserys ir XI Seime Šv. Pr. Vienuolyno Rėm. Dalyviai:

Nesveikatos dėlei jūsų garbingame seime dalyvauti negalėsiu. Tačiau mano maldos ir širdis su jumis bus. Ačiū Dievui už palaimą per praėjusius 20 metų. Praeityje daug buvo nuveikta, bet dar daugiau lieka nuveikti ateityje, nes dabartinis karas šiek tiek sugriaus šeimas ir žmonių moralę. Panašios įstaigos kaip Šv. Pranciškaus vienuolynas ir akademija turės atstatyti žmonių moralę ir suardytas šeimas.

Čia bus reikalinga daug maldos, darbo ir pasišventimo. Vienuolėms ir rėmėjams neturėtų būti sunku, kadangi dirba Dievo garbei ir sielų išganymui; be to dar visas kraštas yra pasirengęs pasiaukoti ir vargti dėl krašto laisvės.

Statydama naują akademiją vienuolija užsitraukė skolų naštą. Bet laikai pagerėjo ir žmonės gerai uždirba. Su Dievo ir gerų žmonių bei rėmėjų pagelba dabar gera proga kuoveikiausiai skolas mažinti ir pradėti Fondą naujai koplyčiai, kuri seserims būtinai reikalinga.

Aš į tą fondą pasižadu $1000.00. Aplinkybėms neleidžiant visą sumą dabar išmokėti, siunčiu $200. Dievui padedant kitą sumą vėliaus išmokėsiu.

Sveikinu visus ir lai Dievas laimina jus.

Su pagarba,
Prel. M. L. Krušas.

TELEGRAM
Sunday, September 20, 1942

TO SISTERS OF SAINT FRANCIS

CONGRATULATIONS AND ACCEPT OUR SMALL OFFERING OF TEN DOLLARS. THIRD ORDER OF SAINT FRANCIS SAINT GEORGE PARISH PHILADELPHIA, PA.

ŠV. PRANCIŠKAUS Vienuolyno Rėmėjų Centro Valdybos Iždininkės Pranešimas XI-tajam SEIMUI.

Brangieji Delegatai ir Svečiai:

Malonu yra man išduoti šį rėmėjų darbuotės raportą nuo 1941 m. — 1942 m., nes jis parodo ką gali nuveikti, nors ir neskaitlingas būrelis žmonių pasišventusių kilniems tikslams.

Įeigų iš įvairių parengimų bei vajų nuo 1941 m. iki 1942 m. buvo *$3,997.07.*

Pirmą vietą užima Centro Valdyba, Pittsburg, Pa. — $2,042.31

Antrą vietą — I-mas Skyrius, Šv. Jurgio, Chicago, Ill. — $660.00

Trečią vietą — VIII-tas Skyrius, Šv. Jurgio par., Detroit, Mich. — $500.00

Ketvirtą vietą — XIII-tas Skyrius, Šv. Jurgio par., Philadelphia, Pa. — $381.76

Penktą vietą — VII-tas Skyrius, Šv. Trejybės par., Hartford, Conn. — $111.00

Šeštą vietą— IX-tas Skyrius, Šv. Petro par. Kenosha, Wis.— $100.00

X-tas Skyrius, Šv. Andriejaus par. New Britain, Conn. $100.00

AMŽINIEJI NARIAI: ($100.00)

Domicelė Bartkus, Chicago, Ill., Elz. ir St. Stanevičiai, Chicago, Jonas Zoolanda, Chicago, Ill., Jonas ir J. Blažaičiai, Pittsburgh, Pa., Petronelė Pilipavičienė, Kenosha, Wis.

XI-tajame Seime aukų surinkta: $4,412.67. Tat viso labo metų darbuotės lieka — $8,409.74

Dievas vienas gali Jums už Jūsų pasišventimą atlyginti! Melsimės kasdien, melsimės dažnai, kad amžinasis gyvenimas būtų Jūsų dalimi.

SES. M. PAULA, Iždininkė.

Seserų Pranciškiečių Padėka

Nuoširdžiai dėkojame visiems Šv. Pranciškaus Vienuolyno Rėmėjų XI-tojo Seimo rengėjams, dalyviams, svečiams, aukotojams ir sveikintojams. Jūsų dėka seimas buvo vienas iš sekmingiausių. Jis atnešė mums didelę paramą, kaip finansinę, taip moralinę. Dievas savo gailestingume lai Jūsų duosnią ranką pripildo dvasinėmis gėrybėmis, kuriomis galėtume įsigyti amžiną ir nesibaigiantį džiaugsmą.

Pay Clerk J. M. Dunn (kairėj) ir Chief Storekeeper J. W. Post, kartu įstoje į Laivyną tarnybą 1933 m., ir šiomis dienomis skiriasi į skirtingus paskyrimus.

PHILADELPHIA, PA.

MIRĖ ĮŽYMUS VEIKĖJAS

Rugsėjo 17 d. š. m. mirė Jurgis Pranckūnas, įžymus veikėjas - visuomenininkas. Spaudoje buvo rašyta, kad Jurgis Pranckūnas sveiksta, ir grįš iš ligoninės. Tačiau, Dievas kitaip skyrė. Praslinkus porai dienų, ligonio sveikata pašlijo, ir mirtis pakirto jo gyvybę šiame pasaulyje.

Iškilmingos laidotuvės įvyko rugsėjo 22 d., iš Šv. Kazimiero lietuvių parapijos bažnyčios Šv. Kryžiaus kapuose.

Šv. mišias su asista atnašavo kun. K. Klevinskas iš Minersville, Pa. Asistavo kun. V. Vežis, vietinis, ir kun. Daniel Seeley iš Holy Angels parapijos. Prie šoninių altorių šv. mišias atnašavo kleb. kun. I. Valančiūnas, vietinis, ir kun. J. Čepukaitis, Šv. Andriejaus lietuvių parapijos klebonas. Gražų pamokslą pasakė kun. K. Klevinskas.

Pamaldose ir laidotuvėse dalyvavo daug žmonių.

Taipgi dalyvavo šie kunigai, be jau viršuje minėtų: Prel. McKeanan iš Holy Angels parapijos, kun. dr. V. Martusevičius, Šv. Jurgio par. klebonas, kun. St. Raila, kun. S. Mažeika.

Į kapus palydėjo penki kunigai, gausus būrys giminių, pažįstamų — parapijiečių.

Velionio kūnas buvo pašarvotas laidotuvių direktoriaus, M. Užumeckio įstaigoje, 300 Wharton St. Šermenyse taip pat dalyvavo daug žmonių.

Velionio karstas buvo papuoštas dvasiniais ir gėlių bukietais. Teko sužinoti, kad net 58 šv. mišios užprašytos už a.a. Pranckūno vėlę.

Palaidojus, velionio nuliūdusi šeima iškėlė pietus, kuriuose dalyvavo apie pusantro šimto žmonių, kurių tarpe buvo dvasiškiai - kunigai. Kun. I. Valančiūnas atkalbėjo maldą.

A. a. Jurgis Pranckūnas paliko dideliame nuliūdime dukteris: Oną ir Emiliją: Ona yra ištekėjus už adv. K. Čeledino, o Emilija dirba adv. Čeledino raštinėje. Velionio žmona, Agota Pranckūnienė (Malinauskaitė) mirė 1925 m., ir taipgi mirė trys sūnūs kūdikystės amžiuje. Taipgi paliko artimų giminių šioje šalyje ir Lietuvoje.

A. a. Jurgis Pranckūnas labai gražiai sugyveno su savo giminėmis ir bendrai su visais, su kuriais jis turėjo progą susipažinti.

Šių žodžių rašytojas a. a. Pranckūno šeimai ir giminėms reiškia gilią užuojautą. o velionio vėlei lai Dievas suteikia amžiną ramybę.

Velioniui paskutinį patarnavimą teikė duktė Ona ir žentas Čeledinas. Patarnavo laidotuvių direktorius M. Užumeckis.

†

A. a. Jurgis Pranckūnas gimęs ir augęs Lietuvoje, Meškučių miestelyj, Šiaulių apskr. Į Ameriką atvyko 1893 m. ir apsigyveno Philadelphia. Pa. Čia ir pragyveno visą laiką. Sulaukęs 29 m. amžiaus, apsivedė su Agota Malinauskaite. Pragyveno apie 40 metų ir susilaukė penkių šeimos narių: trijų sūnų, kurie mirė, ir dviejų dukterų. Kaip jau minėjau, duktė Ona yra ištekėjusi už adv. Čeledino ir auklėja dvi dukteris: Rutą ir Karoliną, o duktė Emilija dirba adv. Čeledino raštinėje.

Atvykęs iš Lietuvos į Philadelphią pirmiausia dirbo valgykloje. Padirbėjęs kelius metus ir pramokęs kalbos, gavo geresnį darbą — insurance-apdraudos pardavinėtojo. Vėliau susidėjo su Antanu Užumeckiu (jau miręs) ir atidarė real estate biznį. Vėliau užsiėmė pirkimu ir pardavimu namų.

Velionis buvo praktikuojantis ir uolus katalikas. Organizuojant Šv. Kazimiero parapiją yra daug pasidarbavęs, visą laiką prie jos priklausė ir pirmininkavo jos susirinkimuose. Buvo stambus lietuviškos katalikiškos spaudos mylėtojas ir rėmėjas. Lietuvos nepriklausomybės kūrimosi laikais, Jurgis Pranckūnas buvo pirmaeilis veikėjas. Suorganizavus Tautos Fondą, Jurgis buvo vietinio skyriaus kasierium iki 1922 m. Pats pirko ir kitus ragino pirkti Lietuvos Laisvės Paskolos bonus. Jis yra daug aukavęs Lietuvai — jos įstaigoms ir taip pat katalikiškom įstaigom šioje šalyje. Per ilgus metus buvo Šv. Vincento Pauliečio labdarybės draugijos pirmininku, ir daug darbavosi ir gausiomis aukomis prisidėjo, kada buvo įsteigtas parapijos našlaitynas a. a. kleb. kun. J. Kaulakio klebonavimo laikais. Jurgis Prackūnas priklausė prie Lietuvių Tautos klūbo. Per daugelį metų priklausė ir buvo Lietuvių Budavojimo ir Skolinimo Bendrovės Namo vice-pirmininku.

Pranckūnas teikdavo daug patarimų savo broliams lietuviams, ir šiaip daug naudingų darbų yra nuveikęs.

Todėl lietuviai ir apgailestauja netekę tokio geradario ir veikėjo. Ilsėkis amžinybėje!

K. Dryža.

For Victory... Buy U. S. DEFENSE BONDS STAMPS

Laikraščio "Darbininko"

METINIAI ŠOKIAI

Municipal Building Salėje, East Broadway, South Boston, Mass.

Let's Dance~

Šeštadienį, Spalių-October, 24 d., 1942

BUS GERA MUZIKA, ŠOKIŲ KONTESTAS, DOVANOS IR KITI MARGUMYNAI. *KVIEČIAME VISUS!*

J. Butkevičius.

Įvairių Profesijų Amatų Ir Luomų, Šv. Užtarytojai Arba Globėjai

(Tąsa)

9) Artistų arba Vaidintojų: — Šv. Vitas, kuris veik visą savo gyvenimą sunkiai sirgo keista, šokinėjimo, kraipymosi ir tampymosi liga. Dar ir šiandien Europoje siaučia keista liga, vadinama "Šv. Vito Šokis", birželio 15;

10) Dažytojų ir Dažų Darbininkų: — Šv. Lydija, nes ji daugiausia dažų darbu teužsiiminėdavo, rugpiūčio 3;

11) Žvejų arba Žuvininkų: — Šv. Andriejus, Apaštalas, nes jis taip lygiai pat, kaip ir Šv. Petras, veik visą laiką gaudė žuveles, kad V. Jėzui jį pašaukus, — Jo Mokiniu-Apaštalu, nepastojo, lapkričio 30;

12) Ūkininkų: — Šv. Jurgis, kentėtojas, kuris yra pažymimas "Ūkio Žemdirbio" titulu, balandžio 23;

13) Gėlių Augintojų ir Daržininkų: — Šv. Daratа, Panelė, kentėtoja. Kai Šv. Daratą nuvedė į nužudymo vietą, — vienas pagonis jaunikaitis, vardu Teofilijus, juokėsi iš jos sakydamas: — "Kristaus sužadėtine! — Kai nueisi dangun, pas savo sužadėtinį, — atsiųsk man iš jo darželio vaisių, ir šviežių, žydinčių rožių, nes matai, kad dabar yra pats vidurys žiemos, viskas sniegu apklota, ir niekur aš jų nebegaliu gauti". Vos tik ji prieš nukertant jei galvą, atsiklaupė pasimelsti, — kaip štai staiga priėjo prie jos šviesus, - žibantis jaunikaitis, pilną pintinėlę vaisių ir žydinčių rožių nešinas, ir norėjo jei jas įteikti. Šv. Darata jį išvydusią lig ir bardamosi jam pasakė: — "Ne man, bet Teofilijui nunešęs jas atiduoki, nes jis manęs jų prašė". Teofilijus apturėjęs šviežius vaisius ir dangiška grožybe žydinčias rožes, labai nusistebėjo ir susijaudino! Jis matydamas aiškų V. Dievo galybės stebūklą, greitai priėmė Katalikų Tikėjimą, ir netrukus kaip ir Šv. Darata, pats užsipelnė kankinio vainiko, vasario 26;

14) Skrybėlininkų: — Šv. Severas, Vyskupas, kuris pats užsiėmė skrybėlių dirbimo amatu, kol pastojo kunigu ir vėliau tapo išrinktas (paskirtas), vyskupu, ir užėmė Rovennos Vyskupijos sostą, vasario 1;

15) Medžiotojų: — Šv. Hubertas, Vyskupas, kuris labai karštai mylėjo medžioklę. Vieną dieną, Didžiojoje Savaitėje prieš Velykas, Šv. Hubertas, kaip paprastai, jis buvo miške, ir medžiojo žvėris. Tuo tarpu netikėtai prabėgo pro jį didelis ir gražus briedis, kuris tarpe plačiai išsišakojusių savo ragų, nešė kryžių. Tas nuostabus matymas labai jį sujaudino! Nuo to laiko jis pasidarė labai uolus ir karštas Katalikų Bažnyčios ir religijos rėmėjas, ir pagaliau tapo pašvęstas vyskupu, lapkričio 3;

16) Auksakalių ir Pavargėlių: — Šv. Eligijus, kuris parodė didelį mokslą ir gabumus, bedirbdamas prie auksakalių įvairius auksinius ir sidabrinius daiktus, ir visus uždirbamus pinigus, visuomet išdalydavo pavargėliams, gruodžio 1;

17) Rašytojų ir Žurnalistų: — Šv. Pranciškus, Salezietis, Vyskupas, nes jis buvo didžiausias tų laikų katalikų rašytojas, sausio 29;

18) Advokatų: — Šv. Tvesas, kuris ilgai Paryžiuje studijavo Teisių ir Jurisprūdencijos mokslus, ir advokatu tapęs, — veltui imdavo pavargėlių ir našlių bylas apgynti teismuose, kad pavargėlius neteisingai nenubaustų gegužės 19;

19) Prekybininkų: —Šv. Pranciškus Assyžietis, nes jo tėvas buvo stambus šilkų krautuvės prekybininkas. Ir pats Šv. Pranciškus Assyžietis, pirm negu pametė pasaulį ir jo garbę, darbavosi savo tėvelio šilkų krautuvėje, spalių 4;

20) Pasiuntinių: — Šv. Gabrielius Arkangelas, nes jis V. Dievo pasiųstas, ir atvykęs pas Šv. P. Mariją, — Jėzaus Kristaus Motiną, pranešė Jei, kad Jąją V. Dievas išrinko Pasaulio Išganytojaus Motiną, ir pasveikino Ją tardamas: — "Sveika Marija, malonės pilnoji, Viešpats su Tavimi, Tu pagarbinta tarp moterų, ir pagarbintas Tavo ysčios vaisius — Jėzus", kovo 18;

21) Verpėjų ir Audėjų: — Šv. Viktoras, kentėtojas, kuris atsisakius jam smilkylą pagonų stabams aukauti, už tai buvo nuteistas nužudyti. Jis buvo įmestas į didelę verpimo mašineriją sulaužyti; tačiau mašina ūmai sustojo sukusi, ir šventojo kūno nepalietė, liepos 21;

22) Muzikantų: — Šv. Cicilija, kankinė, Panelė, nes ji gyva būdama, visuomet įvairias giesmes ir himnus, Viešpaties garbei vargonais grodavo, lapkričio 22;

23) Notarų: — Šv. P. Marija, kaip "Išminties Sostas", balandžio 25;

24) Piešėjų: — Šv. Lukas, Evangelistas, kuris savo Evangelijose, apibudina geriausią Šv. P. Marijos tobulybės paveikslą. Prie visa to, — Šv. Lukas pats pirmutinis savo rankomis nupiešė pirmutinį ir vieną visų brangiausią Šv. P. Marijos paveikslą, spalių 18;

25) Filosofų: — Šv. Katarina Aleksandrietė, kentėtoja, lapkričio 25;

26) Gydytojų: — ŠŠv. Kozmas ir Damijonas, kentėtojai, kurie būdami dideliais pavargėliais, veltui gavo progą studijuoti Medicinos Mokslus Syrijoje, rugsėjo 27;

27) Šorininkų: — ŠŠv. Krispinas ir Krispinijonas — Broliai Dvynučiai kentėtojai, kurie Prancūzijoje gyvendami, dienomis mokino žmones, o naktimis šorus arkliams pakinkyti siūdavo, kol pagonų už tikėjimą, nepaliko nužudyti, spalių 25;

28) Dantistų: — Šv. Apolonija, kentėtoja, kuriai už tikėjimą ją bekankinant, — visi dantys tapo išdaužyti, vasario 9;

29) Kalvių: — Šv. Hermenegildas, kentėtojas, nes jis visą savo gyvenimą dirbo sunkų kalvio amatą, kol pagaliau užsipelnė kankinio vainiką, balandžio 13;

30) Gaisrininkų: — Šv. Simfonijonas, kentėtojas, kuriam kartą besimeldžiant, — Viešpaties Angelai didelį gaisrą užgesino, rugpiūčio 22;

31) Artojų: — Šv. Izidorius, kuris visą savo gyvenimą išdirbo viename Ispanijos dvare, kaip artojas ir kumetis, gegužės 10;

32) Tarnaičių: — Šv. Zita, kuri taipogi visą savo gyvenimą, ištarnavo dvare, kaip tarnaitė ir antrininkė būdama, balandžio 27;

33) Kareivių: ŠŠv. Jurgis ir Martynas, kareiviai, kentėtojai. Jiedu abu tarnavo Romėnų kariuomenėje, kaip kareiviai, ir pagaliau užsipelnė šv. kentėtojų garbės vainiką, balandžio 23, ir rugpiūčio 20;

34) Kurpių: — Šv. Juozapas Kupertinietis, Išpažynėjas, kuris prieš įstodamas vienuolynan ir įšvenčiant jį į kunigus, jaunas būdamas ilgai dirbo kurpiaus amatą, liepos 4;

35) Siuvėjų: —Šv. Pranciškus Borgietis, — Andaluscijos kunigaikštis, Ispanijoje, kuris prieš palaidojimą pamatęs baisiai persimainusią, mirusią gražiąją Ispanijos karalienę Izabelę, pabugęs, išsižadėjo kunigaikščio titulo ir garbės, apleido visas pasaulio tuštybes, malonumus, ir taip greitai pranykstamą garbę ir laimę, ir įstojęs Jėzuitų Ordinan, — užsidarė vienuolyne. Kaikurie padavimai sako, kad vienuolyne begyvendamas, jis išmoko siuvėjo amato, ir iš duodamos jam medžiagos, siųdavo drabužius, ir dalydavo juos pavargėliams, spalių 10;

(Bus daugiau)

Jums nereikia porcijos korčiukės pirkimui J. V. Karo Bonų.

Kunigaikštytė Nendrė

(*Kaip ir pasaka*)

Tęsinys

6. SAPNAS.

Tą vakarą kunigaikštytė anksti atgulė ir veikiai užmigo. Naktį matė nepaprastą sapną.

Guli jinai lovoj aukštynelka ir žiūri į lubas. Staiga lubos skliust plačiai prasivėrė — Nendrytė išvydo gilų tamsiai mėlyną dangų su daugybe žvaigždelių, o pačiame vidury— mėnulį... Ne, ne mėnulį; kažkokį skaistų veidą; tas veidas vis artyn artyn; mergaitė mato skaistų jaunikaitį: jo veidas kaip mėnuo skaistus, rūbas platus - platus, lyg žvaigždėta dangaus mėlynė; iš už pečių matyti du dideli sidabriniai sparnai. Mergaitei lyg šaltis per kūną dvilktelėjo, bet ir gera. O tas jaunikaitis jau prie pat lovos. O tos akys žiba, lyg dvi dideliausios žvaigždės! Ir žiūri, žiūri į ją... Mergaitė nė kiek nebijo. "Kas tu?" klausia. "Tavo mirtis". — "O kodėl tu toks gražus? Mano draugės sakydavo mirtį esant biaurią šmėklą". "Nedorų žmonių ir mirtis baisi... Dabar keliausiva". — "Kur?" "Ten" ir mirtis parodė pirštu į aukštį. Nendrytė ramiai ištiesė jai ranką; pajuto — šalta banga užliejo širdį, ir štai mergaitė su savo gražiuoju palydovu, lengvučiai abudu, it pūkas, lekia į aukštybes... Vis artyn, artyn mėnulis ir žvaigždės... Skrieja pro jų šalį. Nendrytei lengva ir gera... Galop sustojo juodu prie pat mėlynės, prie kožkokios didelės žvaigždės. Bet ne, tai — ne žvaigždė: tai — plyšys. Jaunikaitis stukterėjo — mėlynė prasiskleidė, ir mergaitė išvydo... bet ką išvydo, jinai neįstengtų ir papasakoti... Kažkokios platybės - gilybės, pilnos šviesybės; o ta šviesa, tur būt, tai — pati laimė; tiesiog už širdies stveria: taip lengva, lengva ir saldu be saiko... Stovi šv. Petras, klausia: "O kas jinai?" Mirtis atsakė: "Gi kunigaikštytė Nendrė". Šv. Petras sako: "Pagonims čia vietos nėra". Čia jau pati kunigaikštytė sušuko: "Aš nebe pagonė! aš krikščionė! Man senelis Andriejus ir rojų pažadėjo!" — "Na, kad pažadėjo, įleisiu", atsakė Petras ir atsitraukė. Šiuodu įskriejo. Ir skrieja tiesiai į kažkokią neapsakomą šviesą. Tai — Šv. Trejybė... O jiemdviem pakeliu stovi dvi ilgiausios eilės sparnuotų gražiausių būtybių. Ir juodu skrieja, lyg kokiu stebuklingų vieškeliu, tarp tų būtybių, jų meiliai sveikinamu. Nendrytė nedrįso nė akių pakelti. Tik jos širdelė kaskart smarkiau tvaksi: išvysiu patį Viešpatį!... Bet neišvydo: prisiartino, buvo pakėlusi akis, bet tuoj pat nuleido, lyg skaidriausiam žaibui tvykstelėjus, o širdis apmirė. Ir išgirdo dievišką balsa klausiant: "Ar bijo Nendrė mirti?" Mergaitei iš krūtinės išsiveržė giliausias šauksmas: "Trokštu mirti!" Tada pasigirdo toki dieviška muzika, tartum visos pasaulio platybės užgiedojo vieną galingiausią ir saldžiausia giesmę, ir toji giesmė visa isiliejo į Nendrytės širdį: "Palaiminti numirėliai, kurie mirė Viešpatyje"... Nendrytė pajuto tiek laimės, tiek džiaugsmo, jog nebišturėjo — sukliko ir... atsibudo.

7. PASKUTINĮ KARTĄ

Skubiai eina kunigaikštytė žinomuoju takeliu į mišką. Nori pasipasakoti savo draugui - seneliui, kokio džiaugsmo turėjusi. Šioj valandoj, rodos, ji mielai numirtų, kad tik pamatytų tą rojų. Ir nė kiek, nė kiek nebijotų mirti!... Kokia ta mirtis graži!

Vienuolis jau jos laukė. Išvydęs nušvitusį jos veidelį, ir pats nušvito. "Na, kas gi? Mano kunigaikštytė toki linksmutė".

Ir Nendrytė pradėjo jam karštai pasakoti savo sapną... Jis klausos ir šypso. Ši pabaigė, žiūri jam į akis — šis šypso. "Juk tai — vien sapnas?" klausia. "Sapnas", atsakė Nendrytė, ir debesėlis pridengė jos veidą. "Taip, tai — vien tik sapnas", sako jinai: "ir kažin ar ne sapnai tai visa, ką man pasakojai, gerbiamasis seneli?" Tiek liūdesio girdėti jos žodžiuose! Senelis stengias ją paguosti, nuraminti. Nieko nepadaro Galop klausia: "Kokio nori įrodymo, kad mano rojus yra tikruma? Dievui padedant, aš pasistengsiu tau patiekti tą įrodymą!"

Bus daugiau

Tėvų Pranciškonų Rekolekcijos Ir Misijos 1942 m.

Ansonia, Conn. — Šv. Antano par., spalių 5—11 d., T. Juvenelis Liauba.

New Britain, Conn. — Šv. Andriejaus par., spalių 18—20 d., T. Justinas Vaškys.

Kingston, Pa. — Švč. Panos Marijos par., lapkričio 9—15 d., T. Justinas Vaškys.

Chicago, Ill. — Švč. Panelės Marijos Nekalto Prasidėjimo par., Švč. P. Marijos Nekalto Prasidėjimo novena ir misijos, lapkričio 29 — gruodžio 8 d., T. Justinas Vaškys.

Chicago, Ill. — Šv. Kryžiaus par., gruodžio 13—20 d., T. Justinas Vaškys ir T. Juvenalis Liauba.

Kewanee, Ill. — Šv. Antano par., gruodžio 21—25 d., T. Juvenalis Liauba.

FRANCISCAN FATHERS
310 Orchard St.
Pittsburgh, Pa.

Iwozas Kasinskas
Inc.
Laidotuvių Direktorius
Patarnavimas Dieną ir Naktį
402 Washington Blvd
BALTIMORE, Md.
Telephone Plaza 8595
Limuzinai dėl viso kelio.

Užsisakykite Toniko Pas Mus
Pristatom geriausį toniką Piknikams, Vestuvėms, Krikštynoms ir visokiems Parengimams.
Kainos prieinamos.
Myopia Club Beverage Co.
Grafton Ave., Islington, Mass. Tel. Dedham 1304-W
PRANAS GERULSKIS, Namų Tel. Dedham 1304-R

VIETINĖS ŽINIOS

ŽINUTĖS

Spalių 2 d., mirė, tris savaites pasirgus, Alena Stulpinienė, 57 metų ,savo namuose, 82 Baxter St. Paėjo Valkininkų parapijos. Amerikoje pragyveno apie 40 metų. Paliko du sūnu, dukterį ir brolį. Tapo palaidota iš Šv. Petro par. bažnyčios, spalių 5 d., Kalvarijos kapuose Woburn, Mass. Melskimės už mirusius.

Spalių 4 d. apsivedė Benediktas Palubeckas su Ona Jasinauskiene.

Elzbieta Obukevičiūtė ištekėjo už Liudviko Bazzinotti.

Tą dieną tapo pakrikštyta Antanina Alena Antano ir Stepanijos (Jogminiūtės) Pangonių. Kūmais buvo Juozas Pangonis ir Klementina Vedlugaitė.

Dieną prieš tai buvo pakrikštytas Robertas Pranas Arthur ir Zofijos (Mikšėnaitės) Driscoll's.

Sekmadienį, vietiniams kunigams pagelbėjo bažnytiniame darbe kun. dr. K. Reklaitis, TT. Marijonų Provincijolas. Tėvas Rėklaitis ir kiti kunigai sakė pamokslus apie Šv. Rožančių. Jie visi ragino žmones kalbėti Šv. Rožančių, ypatingai per spalių mėnesį.

Tą dieną, 2:30 val. p. p., baigėsi Tretininkų Brolijos metinės Rekolekcijos, kurias vedė kun. Pr. Virmauskis.

Po baigos pamaldų, kun. Virmauskis dėkojo Brolijai už gerą rekolekcijų pamaldų lankymą ir už sveikinimus ir aukas jam suteiktas varduvių proga. Sakė atlaikęs vienas mišias visų sveikintojų ir aukotojų gerovei ir kitas atlaikysiąs antradienį.

Seserų nameliui aukavo:

Naują siuvamą mašiną Amžino Rožančiaus draugija, Tretininkų Brolija $10.00; po $5.00: Maldos Apaštalavimo draugija, Jonas Liutkevičius, Ona Baliukonienė.

Seserų namelio privatinės koplyčios puikus naujas altorius bus gatavas šeštadienį.

Spalių 5 d., 7:30 v. v., Šv. Petro par. bažnyčioje, prasidėjo merginų ir moterų misijos. Veda šias misijas TT. Pranciškonai kun. Justinas ir kun. Juvenalis. Pamokslus sakome rytais, 9 v., ir vakarais, 7:30 v. Visos kviečiamos į misijas.

Infliacija yra priešas, kurio tu negali matyti. Nugalėk ją Karo Bonų sutaupomis.

DAKTARAI

Lietuvis Dantistas
A. L. Kapočius
517 E. Broadway,
SOUTH BOSTON, MASS.
Tel. SOUth Boston 2660
Ofiso valandos nuo 9 iki 12, nuo 1:30 iki 6 ir nuo 6:30 iki 9 v. v.
Seredomis nuo 9 iki 12 val. dieną
Subatomis nuo 9 iki 6 val. vak.
Nedėliomis nuo 9 iki 12 val. dieną
(pagal sutartį)

Tel. TROwbridge 6330
J. Repshis, M. D.
(REPŠYS)
Lietuvis Gydytojas
278 HARVARD STREET
Kampas Inman arti Central Sq.
CAMBRIDGE, MASS.
Ofiso Valandos 2—4 ir 6—8.

ĮVAIRŪS SKELBIMAI

REIKALINGA vaikinai nuo 16 ir 17 metų ir taipgi vyrai, prie įvairių darbų. Patyrimas nereikalingas. Darbas pastovus. Į savaitę reikalinga dirbti 5 ir pusę dienų. Atsišaukite:
THE ROBT. BISHOP MFG. CO.
157 W. 6th St.,
So. Boston, Mass.
(6-9-13)

Draugijų Valdybų Adresai

LIETUVOS DUKTERŲ DR-JOS PO GLOBA MOTINOS ŠVČ.

Pirmininkė — Eva Markšienė, 625 E. 8th St., So. Boston, Mass. Tel. So. Boston 1298.
Vice-Pirmininkė — B. Gailiūnienė, 8 Winfield St., So. Boston, Mass.
Prot. Rašt. — Ona Ivaškienė, 440 E. Sixth St., So. Boston, Mass.
Fin. Rašt. — Marijona Markoniutė, 4115 Washington St., Roslindale, Tel. Parkway 2352-W.
Iždininkė — Ona Staniuliūtė, 177 West 7th St., So. Boston, Mass.
Tvarkdarė — Ona Mizgirdienė, 948 E. Broadway, S. Boston, Mass.
Kasos Gl. — Elzbieta Aukštikalnytė, 110 H St., So. Boston, Mass.
Draugija savo susirinkimus laiko kas antrą antradienį mėnesio, 7:30 val. vakare, pobažnytinėj svetainėj.
Visais draugijos reikalais kreipkitės pas protokolų raštininkę.

ŠV. JONO EV. BL. PAŠALPINĖS DRAUGIJOS VALDYBA

Pirmininkas — Juozas Švagždys, 601 6th St., So. Boston, Mass.
Vice-Pirmininkas — Pranas Tuleikis 702 E. 5th St., So. Boston, Mass.
Prot. Rašt. — Jonas Glineckis, 5 Thomas Pk., So. Boston, Mass.
Fin. Rašt. — Aleksandras Ivaška, 440 E. Sixth St., So. Boston, Mass.
Iždininkas — Vincas Zaleskas, 613 E. 5th St., So. Boston, Mass.
Maršalka — Jonas Zaikis, 501 E. 5th St., So. Boston, Mass.
Draugija laiko susirinkimus kas trečią sekmadienį kiekvieno mėnesio 2 val. po pietų. Parapijos salėj 492 E. 7th St., So. Boston, Mass.

Valgomų Daiktų Krautuvės

Pirkti pas biznierius mėsą, vaisius, daržoves ir kitokius daiktus, kurie skelbiasi "Darbininke" apsimoka, nes jie parduoda šviežius produktus ir maloniai patarnauja. Nuėję į bilę kurią krautuvę pasakykite, kad jų skelbimą matėte "Darbininke".

Povilas Bushmanas
48 Crescent Avenue
Telephone COLumbus 6702
29 Savin Hill Avenue
Dorchester, Mass. COL 1981

Perkins Market
P. Baltrušiūnas - p. Klinga, Sav.
753 Broadway
Tel. SOU 3120. So. Boston.

NOVENOS

NOVENA prie Šv. Pranciškaus Asyžiečio. Kaina ..... 15c.
NOVENA prie Motinos Gerosios Patarties. Kaina ..... 20c.
NOVENA prie Dievo Motinos Nuolatinės Pagelbos. Kaina ..... 15c.
NOVENA už Šielas Skaistykloje. Kaina ..... 20c.
NOVENA Stebuklingojo Medalikėlio Dievo Motinos Garbei. Kaina 15c.

DARBININKAS
366 W. Broadway, So. Boston, Mass.

Rankdarbių Paroda Ir Tautų Festivalas

Spalių 6, 7, 8, 9 ir 10 dd., Boston Garden įvyks Naujos Anglijos rankdarbių paroda ir tautų festivalas — dainų, šokių ir muzikos programa.

Spalių 6 d. skiriama Massachusetts valstybei. Tos dienos programoje 3:30 val. po pietų ir 8:30 val. vakare dalyvaus indų, pirmųjų anglų ir amerikiečių, airių, olandų, negrų, čekoslovakų, rusų, žydų, estų, lenkų, lietuvių, portugalų, kubiečių grupės šokėjų, dainininkų ir muzikų.

Lietuvių tautinius šokius ir muziką išpildys p. Onos Ivaškienės jaunamečių grupė. Kiekviena grupė turės savo tautos vėliavas. Be to, Pabaltijo tautos turės savo rankdarbių parodą.

Patartina visiems, kurie tik gali dalyvauti toje parodoje ir festivale.

Padėka South Bostono Rėmėjoms

Nors virš tūkstantis mylių skiria So. Bostoną nuo Chicagos, betgi, tas tolumas nesudaro kliūčių mūs brangioms rėmėjoms. Jos, kaip geros ir darbščios Dievo bitutės ,tyliai bet nenuilstamai darbuojasi artimo naudai. Štai pereitą savaitę, jos prisiuntė mūsų vienuolynui stambią auką; padarytą pelną iš surengtos "Arbatėlės".

Brangiosios, mūsų širdys kupinos dėkingumo. Labai norėtumėm kiekvienai atskirai padėkoti, bet Jūsų nuolankus kuklumas draudžia mums tai daryti. Prisitaikindamos prie Jūsų kuklumo, bendrai dėkojame visoms ir visiems, kurie prisidėjote prie šio parengimo; ypatingą padėką reiškiame rengimo komisijai už pasišventimo darbą, kurį Dievas gausiai laimino. Savo gilų dėkingumą reiškiame malda, o Gerasis Dievas teatlygina šimteriopu užmokesčiu.

Švento Kazimiero Seserys.

"Darbininko" Metinių Šokių Konkurso Laimėtojai

Kaip žinote, šeštadienį, spalių 24 d., Municipal Building salėje įvyks "Darbininko" metiniai šokiai, kuriems gros, pagarsėjusi WALLY JASON and ORCHESTRA. Šiame baliuje bus šokių konkursas. Už geriausiai pašoktą porai valsą, bus įteikta Springfieldo miesto mayo Roger L. Putnam taurė, o už geriausiai pašoktą polką, bus įteikta kongresmano Joseph E. Casey taurė. Šias taures pasižadėjo parūpinti adv. Jonas J. Grigalus.

Reikia pažymėti, kad Roger L. Putnam yra demokratų kandidatas į Gubernatorius, o Joseph E. Casey, demokratų kandidatas į Senatorius.

Šv. Petro ir Povilo Pašelpinės Draugijos Balius Pavyko

Sekmadienį, Spalių 4, š. m., Piliečių Draugijos svetainėje, So. Bostone, įvyko Šv. Petro ir Povilo pašalpinės draugijos vakarienė-balius ir pasilinksminimas. Žmonių prisirinko erdvi pilna svetainė (apie 250). Rengėjai to skaičiaus nestikėjo, bet jų prieteliai atėjo pas juos į svečius ir vakarą praleido linksmai. Vakarienės programą atidarė draugijos finansų sekretorius Jonas Averka iš Dorchesterio ir po kelių įžangos žodžių perstatė draugijos pirmininką p. Vincą Širką vesti vakaro programą. Ponas Vincas Širka pasveikinęs visus dalyvius nuoširdžiai dėkojo visiems už jų prietelingumą ir atsilankymą. Kvietė visus jaustis kaip namie ir dėkojo savo pagelbininkų štabui: šeimininkei p. Onai Kiaršanskienei, p. Veronikai Ivanauskienei, Petrui Širkai, Stasiui Komenčiui, p. Žuromskiui, p. Klimui, p. Stanislovaičiui, p. Vaišnorienei; jaunoms patarnautojoms - vytėms — Onai Petrušytei, Marytei Matūzaitei, Marcelei Treinavičiūtei, Kliarai Čekanauskaitei, Mikalinai Ilkevičiūtei, Juliai Burdulytei, L. Masiulytei ir visiems prisidėjusiems. Ypač kontrolės viso biznio: p. Juozui Jeskevičiui, p. P. Širkai ir k.

Čia yra
PICKWICK
Tai viskas, ką jūs norėtumėte žinoti apie Ale!

Šv. Petras, – Apaštalų Kunigaikštis Retežiuose

Rugpiūčio mėn. 1 d., šv. mūsų Motina, — Katalikų Bažnyčia, šventė metinę savo šventę, pagarbinimui tų retežių, kuriais Apaštalų kunigaikštis, — Žvėjas Šv. Petras Apaštalas, — pirmasis Jėzaus Kristaus įsteigtos Bažnyčios vietininkas čia, žemėje, buvo surakytas, kai jis buvo kalėjiman įmestas. — Tie Apaštalų kunigaikščio, Šv. Petro retežiai, kaip sako Šv. Caesarijus, — yra brangesni už auksą, ir Romos miesto tikinčiųjų kataliku aukščiausioje ir didžiausioje pagarboje yra laikomi.

Pasirinkimas 1 d. rugpiūčio mėn. tai brangiai šventai paminėti, buvo padarytas tuo tikslu ,kad ta diena, jau ir pirmiau Katalikų Bažnyčios buvo žinoma kaip "Sanctus Petrus Martyrus In Carsere", atminimui to baisiojo Mamertino kalėjimo, kuriame Šv. Petras ir Šv. Paulius Apaštalai, buvo įmesti kaliniman, pirma jų dviejų nužudymo už tikėjimą.

Nė vienas žmogus, kuriam tik tenka proga apsilankyti tame požeminy kalėjime, nieku būdu nebegali pamiršti tą baisų, šiurpulingą vaizdą, kurį kiekvienas įgauna, kai jis aiškiai savo akimis pamato tą visą bendrą kalėjimo (teisingiau pasakius, ne kalėjimo, — o tik požeminio urvo!), aplinkumą, tuos visus šiurpulingus kankinimo įrankius, ir sužino bei susipažįsta su tomis žiauriausiomis, barbariškomis priemonėmis, kurios prieš čia kalinamus kalinius, paprastai be išimties būdavo vartojamas. Pagaliau nė vienas Mamertino kalėjimo lankytojas, nieku būdu nebegali įsivaizduoti nė pilnai įstengti suprasti visa tai, kiek kiekvienas kalinys, patekęs šin urvan, geležiniais grandiniais už rankų prie sienos prirakytas, ištisas dienas, savaites, o kartais net ištisus mėnesius, turėdavo iškentėti!

Šį baisųjį Mamertino kalėjimą, kaip sako Romos istorikas Lyvijus,— pastatė ketvirtasis Romos cezaris, — Marcus Martijus, 600 m. pirm. V. Kristaus gimimo. Kalėjimas originaliai susideda iš gilaus, ir ilgo požeminio urvo, kurio abiem pusėm randasi kartais ir gana dideli kambariai, kurių sienos yra išgrystos vulkaniškomis uolomis, kurios viena su antra yra tvirtai sujungtos, visiškai nevartojant cemento. Šis kalėjimas visiškai nebeturi nė jokių langų ir durų; jis tik turi tam tikrą, atvirą lubose esančią skylę, pro kurią vidun įlendama.

Šio tamsaus ir liūdno Mamertino kalėjimo, 600 m. pirm. V. Kristaus gimimo pastatyto, iškaltame vieningoje uoloje kambary, kame Apaštalų kunigaikštis geležiniais grandiniais surakytas kalėjo, — Šv. Petras Apaštalas atvertė 47 pagonis kalinius prie Kristaus, kartu su juo ten pat kalinamus, o du iš jų net savo pasekėjais padarė. Tie jo pasekėjai, — tai buvo šventieji kentėtojai, — Processus ir Martinijanus, kurie vėliau savo gyvybę paaukavo V. Jėzui, už Šv. Katalikų Tikėjimą. Gražus padavimas sako, kad Šv. Petras, — Apaštalų kunigaikštis nebeturėdamas vandens kalėjime prie Kristaus atverstuosius pagonis pakrikštyti, — išprašė iš V. Dievo tą malonę, — kad iš visiškai sausos kalėjimo sienos uolos, — staiga pradėjęs tekėti mažas šaltinėlio upeliukas, kurio vandeniu Šv. Petras šventuosius kentėtojus, — Processų, Martinijanų ir visus kalėjime atverstuosius kalinius, pakrikštinęs. Šventieji kentėtojai Processus ir Martinijanus, drąsiai už katalikų Tikėjimą abudu paguldė savo galvas, ir jų, kaip šv. Kentėtojų kūnai, ilsisi toje pačioje Bazilikoje Romoje, kaip ir šv. Petro, — Apaštalų kunigaikščio relikvijos.

J. Butkevičius.

Reikia pažymėti, kad p. Vincas Širka labai gražiai tvarkė visą vakaro eigą. Kas labiau palinksmino dalyvius, tai savanorių muzikantų polkutės ir valsai. Jaunimo, kaip ir nesimatė, išskyrus minėtas vytes. Bet šokių taktą lydėjo senyvos kojos... Ir tikrai įdomu pastebėti, kai tūla šokėja išsitarė, kad žiūrėti, kaip kiti šoka labai malonu, bet kai pamėgini pats, tai ir nežinai kurioj krūtinės dalyj randasi širdis...

Žodžiu, rengėjai labai užganėdinti pasisekimu, nors apie pelną jie ir nemano, kad jo būtų daug. Tik jie sakosi, kad jų draugija viena iš seniausių So. Bostone ir gerai finansiniai gyvuoja. Jie turi gerą atsargą kapitalo ir nariams užtikrintas finansinis atlyginimas, kuris priklauso sulig konstitucijos kiekvienam nariui. *Rap.*

LANKESI

Trečiadienį, rugs. 30, "Darbininke" lankėsi kun. K. A. Vasys, Aušros Vartų par., Worcester, Mass., klebonas. Atsilankymo proga užsisakė 30 egzempliorių "Maldų Šaltinis" maldaknygių ir paliko savo parapijos darbelį spaustuvei.

Šeštadienį, 'Darbininke' lankėsi iš Chicagos Layolo universiteto medicinos studentas Jonas Zaikis su savo jauna žmona Lucija. P-nas J. Zaikis prieš savaitę vedė p-lę Luciją Piliponytę. Dabar juodu leidžia Bostono apylinkėje "medaus mėnesį".

Lietuviai Piliečiai Užsiregistruokite

Yra labai daug Jung. Valstybių piliečių, kurie nesinaudoja pilietybės teisėmis, būtent, nedalyvauja rinkimuose. Patartina visiems piliečiams užsiregistruoti ir dalyvauti rinkimuose.

Piliečių registracija balsavimui baigsis spalių-October 14 d. š. m. Massashusetts valstybėje. Užsiregistruoti galima įvairiose vietose paskirtomis dienomis ir valandomis, bet Bostono miesto registracijos ofisas City Hall atdaras kiekvieną dieną, išskyrus sekmadienius. Jeigu kuriems Bostono piliečiams nepatogu užsiregistruoti artimesnioje registracijos vietoje, tai galite užsiregistruoti City Hall.

ĮVAIRŪS SKELBIMAI

Queen Ann Laundry
7-11 Ellery St.,
So. Boston, Mass.
Tel. SOU 2923
Skalbiame visokius skelbinius
Pajimame ir pristatome
į namus dykai.

LIEPOS SIEDŲ, PIRMO KUOPIMO
TIKRAS BIČIŲ
MEDUS
(100% PURE HONEY)
Maistui Vaistams Sveikatai
Gamtos Saldumynas Sveikatai
KONČIAUS BITININKYSTĖ
57 Battery St., No. Abington, Mass.
Šimtas dolerių dovanų, kuris įrodys, jog šis medus nėra tikras bičių medus.
MEDAUS KAINA —
Kvorta, stiklinė ..... 85c.
5 svarai $1.25
Galionas, 12 svarų $3.00
Persiuntimą mes patys apmokame. Siunčiame irgi C.O.D.
Končiaus Bitininkystė
57 Battery St.,
No. Abington, Mass.

South Boston Garage
BROLIAI STRAKAUSKAI, Sav.
Automobilistai! Jei jūs norite, kad jūsų karas ilgai laikytų ir greitai bėgtų, pirkit aliejų ir gasoliną pas mus.
Nuvalom purvinus karus ir išgrysuojame.
Tel. SOU 9530
541 Broadway So. Boston, Mass.

GRABORIAI

S. Barasevičius Ir Sūnus
MOTERIS PAGELBININKĖ
LIETUVIŲ GRABORIUS IR BALSAMUOTOJAS
Turi Notaro Teises
254 W. Broadway,
SO. BOSTON, MASS.
Tel. SOUth Boston 2590
Sūnaus gyvenamoji vieta:
538 Dorchester Ave.
Tel. COLumbia 2537

CASPER
FUNERAL HOME
187 Dorchester Street
South Boston, Mass.
Joseph W. Casper
(KASPERAS)
Laidotuvių Direktorius Ir Balsamuotojas
NOTARY PUBLIC
Patarnavimas Dieną ir Naktį
Koplyčia šermenims Dykai
Tel. SOU Boston 1437
SOU Boston 3960

ZALETSKAS
FUNERAL HOME
564 East Broadway
SOUTH BOSTON, MASS.
D. A. Zaletskas F. E. Zaletskas
Graboriai Ir Balsamuotojai
Patarnavimas dieną ir naktį
Koplyčia šermenims dykai
NOTARY PUBLIC
Tel. SOU Boston 0815
Tel. SOU Boston 2809

Persiskyrimas

Šv. Pranciškaus Šventės Proga Spalių 4 d.

Garsas apie Pranciškų paplito ne tik Italijoj, bet ir daugely kitų šalių: visur buvo pasakojama apie nepaprastą žmogų, kuris jaudindavo širdis, atverdavo užkietėjusius nusidėjėlius ir įtikindavo žmones, kad svarbiausias dalykas yra Kristaus tiesa rasti. Kur tik jis pasirodydavo, visur skleisdavo Dievo meilę ir ramybę, keldavo širdis prie amžinos šviesos ir giedodavo puikias giesmes savo Viešpaties garbei. Kai įeidavo į bet kurį Italijos miestą, orą skardendavo džiaugsmingi įsisiūbavusių varpų garsai, o gyventojai siekė juo šaukdami: "Ecco il santo" (štai šventasis), o maži vaikai būrių būriais spraudėsi prie palaimintų jo rankų.

Visi Pranciškų mylėjo, visi nusilenkdavo tyriausios jo sielos burtams, visi manydavo, kad pasaulyje dar nebuvo tokio šventojo, tokio neturtingo ir linksmo žmogaus.

Ar jūs žinote: kodėl tas, kurį vadindavo "Kristaus neturtėliu", buvo iš tiesų visų žmonių giedriausias? Štai dėl ko! Jis be jokių sąlygų pamilo Dievą. O kiekvienas, kas taip daro, džiaugiasi viskuo, kas pasauly gera ir gražu, kaip Dievo meilės ir galybės atspindžiu.

Pranciškus dažnai miegodavo ant plikos žemės, kuri žolių ir gėlių ošimu jam pasakodavo apie Dievo gerumą. Valgė išmaldos duoną, gėrė šaltinio vandenėlį, o lygiam šaltinio paviršiuje jam atsispindėjo dangaus grožybės. Kas kad jis neturėjo nei namų, nei jokios savo trobelės, jei visa žemė buvo jo namai, o visas dangus jo pastogė.

Tad būdamas neturtingiausias jis jautėsi esąs turtingiausiu ir, nors nieko neturėjo, už visa dėkojo.

Pranciškus meldėsi ištisas valandas ne tik bažnyčioje, bet ir lauke, tarp vienišų medžių, žaliuose šiluose ir prie kalnų, upelių. Šis paprastas ir visa mylįs žmogus jautėsi giminė esąs kiekvienai vakaro glūdumoje mirksinčiai žvaigždelei, kiekvienam žolėj pasislėpusiam žiedeliui, kiekvienam miško tankumyne čiulbančiam paukšteliui.

Būdamas Grecyje, globojo sniegenos vaikelius; vienam vienuolyne prijaukino laukinius purplelius, žiemą neužmiršdavo bičių: dažnai joms į avilius nunešdamas medaus.

Pranciško draugai ir broliai nekartą stebėjosi tokia jo viską apimančia meile.

"Tai šventas, nepaprastas žmogus! Jis myli pasaulį: tolimas dangaus žvaigždes ir mažyčius žemės kirminėlius", apie jį kalbėjo stebėdamiesi. Šventasis rimtai jiems atsakydavo, kad jam esą artimi ir labai mylimi visi padarai dėl to, kad visi turi bendrą tėvą — Dievą.

Pranciško garbė augo kiekvieną dieną. Visi jį laikė Dievo tarnu, troško ilgiausiai su juo bendrauti ir niekuomet nuo jo nepasitraukti.

Tuo tarpu slinko savaitės, mėnesiai, metai. Pranciškus paseno, jo tamsus veidas suvyto, išbalo, nusilpusios akys merkėsi nuo saulės šviesos. Nors jis dar vaikščiodavo po Italiją, pasakodamas žmonėms apie mylimą dangiškąjį Tėvą ir jungė brolius šventais meilės ryšiais, bet jo kūnas, visuomet sujungtas su Nukryžiuotoju Kristumi,kaskart labiau lenkėsi po sunkia atgailos gyvenimo našta.

Jis jautė, kad jėgos mąžta, kentėjo ir vis labiau silpnėjo. Nesakė to broliams, kad jie neliūdėtų, tačiau jautė, kad jo gyvenimo saulėlydis artinasi, ir laukė amžinos garbės dienos...

☆ ★ ☆

Taip iš tiesų ir buvo. Jėgos vis labiau silpnėjo, o kūno negalės kasdien augo. Visos gydytojų pastangos nuėjo niekais. Jokie vaistai nebegalėjo ligoniui padėti. Pagaliau Pranciškus Asyžiuje atsigulė į lovą, nebegalėdamas nei vaikščioti, nei mokyti.

Gailestis apėmė šventojo draugus. Tačiau jis ramybės neprarado: nuolatos jo veidas nušvisdavo vidinių regėjimų šviesa. Jis prašydavo brolius, kad prie jo guolio giedotų džiaugsmingas giesmes Dievui, o kai kada ir pats joms pritardavo.

— Nedaryk taip, tėve! — kartą pasakė vienas jo vienuolyno brolis: — žmonės pasipiktins, kad visiems savo dievotumu žinomas žmogus taip labai mėgsta muziką ir giesmes.

O ligonis, išgirdęs tokį baimingą patarimą, meiliai nusišypsojo ir labai paprastai atsakė, kad jaučiąsis taip arti Kristaus, jog negalįs susilaikyti nuo džiaugsmo ir giedojimo.

Paskutinės ligos metu Pranciškus gulėjo puikiam pastaugaus Asyžiaus vyskupo rūme. Bet, pajutęs besiartinančią mirtį, paprašė jį perkelti į neturtingą Porcinkulio vienuolyną. Jo nusprendimas buvo neatšaukiamas. Tad broliai jį paėmė ant rankų ir, apsupti verkiančių žmonių minios, nešė.

Pirmiausiai ėjo tiesiomis gatvelėmis, paskui plačiu keliu, kuris ėjo į Porcinkulį. Tada ligonis paprašė, kad čia sustotų ir jį veidu atgrežtų į Asyžių.

Nešantieji broliai sustojo. Šventasis pasirėmė ant jų rankų, pakėlė akis į supančias aukštumas ir paskutinį kartą pažvelgė į gimtąją savo šalį.

Buvo tyli, giedri rudens diena. Melsvame dangaus fone žėrėjo Asyžius, virš jo stūksojo Sasso Rotto uolos, o dar toliau matėsi šviesiai violetinė Subassio kalno viršūnė.

Ligonis spindinčiom akim pažvelgė į labai gerai pažįstamą ir mylimą reginį, paskui peržegnojo miestą ir garsiai, tartum įsižiūrėjęs įteitį, prabilo:

— Laiminu tave, šventasis mieste, nes daug per tave bus išganyta sielų, daug Dievo tarnų gyvens tavy ir daug iš tavęs bus pašaukta į amžinąjį gyvenimą.

Visi nutilo. Kur-ne-kur pasigirdo maldos šnabždesys ar išsiveržė nebesulaikomas verksmas.

Pranciškus užmerkė akis, pasirėmė ant brolių, ir jie nunešė jį toliau, į vienuolyno pusę.

Kristaus neturtėliui jau daugiau nebeteko matyti gimtojo savo miesto... Tiesa, jis dar porą savaičių gyveno tarp mylimų Porcinkulio brolių, bet pagaliau po ilgų lėčo gesimo dienų pasijuto greitai eisiąs į tikrąjį gyvenimą. Tat neturto vardu paprašė, kad jį padėtų ne ant minkštos lovos, bet ant grindų.

Auštant jis ten mirė pilnas vilties ir giedros, giedodamas Dievo garbei giesmes.

Vos tik šventasis nutilo, virš vienuolyno pasigirdo įvairių paukščių giedojimai. Tai buvo vyturėliai, dagiliai ir lakštingalos. Jie sulėkė iš įvairių pasaulio kraštų atsisveikinti su brangiuoju savo broliu, su neturtingiausiu, labiausiai mylėjusiu ir linksmiausiu žmogum.

P. Gurska.

MALDOS UŽ KARIŲ JĖGAS — Chicagoje, Šv. Vardo draugija suruošė pamaldas Kario Stadione, kur 100,000 maldininkų meldėsi už ginkluotą armiją. Tai buvo labai įspūdingos ir jaudinančios, širdį keliančios valandėlės susikaupimas.

Kodėl Aš Tretininkas?

DELTO, kad paskutinieji 5 Popiežiai: Pijus IX, Leonas XIII, Pijus X, Benediktas XV, ir Pijus XI, labai ragino įsirašyti į Tretįjį Ordiną. Geras katalikas visuomet klauso Bažnyčios Galvos. Be to, tie Popiežiai ir patys priklausė prie Trečiojo Ordino.

2. Geram ir uoliam katalikui Trečiojo Ordino Regula nesudaro jokių sunkenybių.

3. Trečiojo Ordino Regula padeda katalikui geriau užlaikyti Dievo ir Bažnyčios įsakymus.

4. Trečiojo Ordino Regula skatina prie artimo meilės, taikina tautas, luomus, šeimas, — platina tikrą Brolybę, Lygybę, Laisvę...

5. Trečiasis Ordinas duoda žmogui daug paramos, gausių malonių, lengvų priemonių išsisaugoti nuodėmės.

6. Trečiasis Ordinas turi garbingą praeitį — žmonijai yra daug gero padaręs, atnaujinęs krikščioniją. "Per Trečiąjį Ordiną ir Šv. Pranciškaus Dvasią, pasaulis liko išgelbėtas, ir dabar tretysis ordinas yra geriausia priemonė žmonėms sugrįžti prie Evangelijos", Leonas XIII.

7. Tretininkystė stovi aukščiaus visų katalikiškų organizacijų ir Brolijų, ji — tikra vienuolija.

8. Trečiasis Ordinas stengėsi visur platinti šv. Pranciškaus dvasią, kurios žmonės šiandien taip išsiilgę yra. KUR PRANCIŠKUS, TEN IR TAIKA. Ten viešpatauja tikras džiaugsmas.

Iškilmingas Sodaliečių Kongresas

Pirmutinis Philadelphijos ir Apylinkės Sodalicijos Kongresas įvyks Sekm., Spalių 11-tą dieną, Šv. Kazimiero Parapijos salėje, 331 Earp gatvės Philadelphia, Pa.

Pirmutinis žingsnis kiekviename darbe yra daug sunkesnis už kitus. Taip ir šis pirmutinis žingsnis Sodalicijų organizavime yra didis darbas. Šame organizavime rūpestingai vadovauja ir sunkiai darbuojasi kun. S. Mažeika, Šv. Andriejaus par. vikaras.

Kongresui yra paruošta sekanti programa, kuri prasidės punktualiai antrą valandą po pietų.

Malda — vadovaus kun. V. Vežis, Šv. Kazimiero par. — Amerikos himnas.

Priėmimo kalba — Kun. I. Valančiūnas, Šv. Kazimiero par. klebonas.

"Kam šioji Konferencija" (Kalba) — Kun. S. Mažeika, Sodalicijos Kongreso Direktorius.

Katalikiškoji Akcija — Kun. E. Paukštis, Aušros Vartų par. klebonas, Chester, Pa.

Marija (Poezija) — V. Trakimaitė, Chester, Pa.

Trumpa Sodalicijos Istorija (kalba) — T. Balčiūnaitė, Šv. Kazimiero par.

Dvi dainos — A. Poškevičiūtė, T. Markūnaitė, F. Navickaitė, akompanuos — A. Azaranskaitė, Šv. Kazimiero par.

"Sodalicija — Dvasiškoji Kariuomenė" — Sesuo Agnietė Marija iš Šv. Trejybės Kongr. Holmesburgh, Pa.

Ave Marija (solo) — Ona Urbonaitė, Šv. Andriejaus par.

"Dieviškasis Pasiaukavimas" (kalba) — Sesuo M. Elenora, Villa Juozapo Marijos, Newtown, Pa.

Giesmės — Villos Juozapo Marijos Akademijos Sodalietės.

Vieno Akto Perstatymas anglų kalba — Šv. Kazimiero par. Sodalietės.

Skaitymas Raportų:

Šv. Kazimiero par. — P. Mažeikaitė.

Šv. Andriejaus par. — S. Venckaitė.

Šv. Jurgio par. — Ona Lepo.

Šv. Mykolo, Easton — E. Pabionaitė.

Aušros Vartų, Chester, — M. Kučinskaitė.

Šv. Panelė Pagelbėjo (Perstatymas — Šv. Kazimiero par. Sodalietės.

UŽBAIGA

Pasibaigus programai įvyks iškilmingos pamaldos Šv. Kazimiero par. bažnyčioje:

Sodaliečių procesija.—Giesmė—Skaisčiausioji.—Pasiaukavimo aktas—atkalbės Šv. Kaz. Par. Sodaliečių Direktorius Kun. V. Vežis. — Palaiminimas Švč. Sakramentu. — Giesmė — Sveika Marija.

6:00 val. Sodaliečių užkandis.

Sodaliečių Dėmesiui! Nepamirškite visos dalyvauti. Prisikalbykite kiekvieną savo narę dalyvauti — kad kiekviena parapija būtų skaitlingai representuojama šiame kongrese.

Taipgi kviečiame visus, kurie interesuotusi išgrsti ir susipažinti daugiau su Sodaliečių veikimu šiuje apylinkėje. Lauksime Visų!

Iki pasimatymo ir susipažinimo su Sodalietėm iš kitų parapijų, —

ŠV. KAZIMIERO PAR. SODALIETĖS.

NAUJA, DIDELĖMIS RAIDĖMIS MALDAKNYGĖ

"MALDŲ ŠALTINIS"

Sutvarkė ir išleido

KUN. PRANCIŠKUS J. JUŠKAITIS

Savo 25-kių Metų Kunigystės Sukaktuvių Proga.

Visuomet yra jauku ir malonu melstis iš geros maldaknygės. Ši maldaknygė tikrai puiki, nes joje yra rinktiniausios ir būtiniausios maldos, kalba sklandi, raidės didelės, nedidelio formato, patraukli. Tinkama kaip vyrams, taip ir moterims.

"MALDŲ ŠALTINIS" didumo — 5¼ x 3¼ colio. Storio — biski daugiau kaip pusė colio. Odos apdarais, auksiniais kraštais, 432 puslapiai.

KAINA TIK $2.50

Užsakymus siųskite su money orderiu—

"DARBININKAS"

366 W. Broadway, So. Boston, Mass.