BOSTON PUBLIC LIBRARY
CHIEF OF BOOK SELECTION DT
REFERENCE DIVISION
COPLEY SQ BOSTON MASS

DARBININKAS

AMERIKOS LIETUVIŲ R. K. ŠVENTO JUOZAPO DARBININKŲ SĄJUNGOS ORGANAS

DARBININKAS
Lithuanian Semi-Weekly Newspaper
Published every TUESDAY and FRIDAY
366 Broaway, S. Boston 27, Mass.

VOL. XXVIII — No. 57. TEL. SOUth Boston 2680 PENKTADIENIS (Friday) LIEPOS (July) 30 D., 1943 M. TEL. SOUth Boston 2680 FIVE CENTS

MAKE EVERY PAY DAY
BOND DAY
Join The Pay-Roll
• SAVINGS PLAN •

DABARTIES BILDESIUOS

Rašo Š.

Sąmoningo lietuvio širdį labiausia veriąs, mūsų tautos dabartinės tragingos būklės požymis, tai pasmaugimas visų būdų jos dvasios darbus reikšti. Nutilo Židinys, nutilo Tiesos Kelias, nutilo Jaunoji Romuva, nutilo Logos,, nutilo dešimtys prof. Pakšto anuosyk išvardintų spaudos organų, reiškusių visas mūsų tautos kultūrinio ir visuomeninio gyvenimo kryptis. Nutilo rašytojai, poetai, knygų leidėjai. Tokiu būdu, kaip sveikintinas ir brangus mums privalėtų būti pasirodymas kiekvieno gerai išleisto Studentų Žodžio žurnalo numeris, arba Vyties numeris! Žmogus ne vien duona gyvena, ir tas Amerikos lietuvis, kuris gausiu nuoširdumu Amerikos lietuvių spaudos organus šioje tragingoje valandoje remia, yra lygus aniems karžygiams knygnešiams, nugalėjusiems carų imperijos draudimus. Atminkime tai!

Čikaga — lietuviškų katalikiškų darbų sukurys. Ten Šv. Kazimiero Akademija, ten Šv. Kryžiaus ir Loretta ligoninės, ten Šv. Šeimynos statomoji seneliams prieglauda, ten Tėvų Marijonų leidžiamas dienraštis "Draugas" ir tikybos reikalams pašvęstas "Laivas", ten dešimts lietuviškų parapijų ir dešimts parapinių mokyklų. J. E. arkivyskupo Stritch patarimu, čikagiečiai ruošiasi dar kitam kultūros darbui — įkurti High School lietuviams berniukams. "Draugas" sako, lietuviai kunigai minčiai mielai pritaria. Be abejojimo, pritars visuomenė, o darbo imsis Tėvų Marijonų kongregacija, kuri Rytuose turi Marianapolį, o Vakaruose Hinsdale seminariją, kuri rugp. išleidžianti penkis naujus kunigus.

Įdomus atsitiktinas supuolimas: trijų jėzuitų klierikų netik kongregacijos vardas su J prasideda, bet ir pavardės, paskelbtos aname "Darbininko" numeryje: Jakimavičius, Jumontas ir Jeskevičius.

Tėvų Pasijonistų redaguojamas "The Sign" žurnalas (liepos nr.) turi lietuviams brangintiną straipsnį "The Baltic States". Patartina lietuviams tą numerį nusipirkti, duoti savo čia augusiam jaunimui pasiskaityti, ir parodyti draugams amerikonams.

Neseniai New Jersey lietuvių bažnyčiose vyskupo leistos rinkliavos nuo karo nukentėjusiems lietuviams primena, kad per šiuos du metu Amerikos vyskupai tam tikslui per Šv. Tėvą yra nusiuntę $120,000, reiškia, veik tiek, kiek Amerikos lietuviai surinko Lietuvių Dienoje, lapkričio 1, 1916 metais. Joks lietuvių fondas nesusilygina su šia suma. Ji gauta vien Kunigų Vienybės vadų uolumo ir pasišventimo dėka.

MAKE EVERY PAY DAY
BOND DAY

Susidomėjo Lietuvos Ir Vatikano Santykiais

(LKFSB) Lietuvis jėzuitas E. Montvilas, kuris kaikurį laiką profesoriavo Detroito universitete, o dabar dirba West Baden kolegijoje (West Baden Springs, Indiana), renka medžiagą nušvietimui Lietuvos santykių su Šv. Sostu. Jis ta tema planuoja rašyti disertaciją mokslo laipsniui gauti. Malonu, kad Amerikos lietuviai savo mokslinėms studijoms temas pasirenka iš Lietuvos gyvenimo.

Pagerbė Generolo Eisenhower Pagelbininką — Kataliką

Washington, liepos 29— Amerikos vyriausybė suteikė pagarbos ženklą (Distinguished Service Medal) generolo Eisenhower pagelbininkui, Maj. Gen. Alfred M. Gruenther, vyriausiam Amerikos penktos kariuomenės vadui.

Generolas Gruenther yra katalikas. Jo motina gyvena Omaha, Neb.

Kai Dėdės Samo kariai įsiveržė į Rendovą salą Solomonuose, tai tarėjo sunkiesiems trokams duoti savo jėgomis pagalbą.

Pijus XII Pasiuntė Maisto, Vaistų Graikams

Lisbon, Portugalija, liepos 29 — Jo Šventenybė Pijus XII rūpinasi, kad pagelbėti karo nukentėjusiems graikams.

Popiežiaus įsakymu buvo supirkta, kiek tik buvo galima gauti, maisto ir vaistų iš Šveicarijos, Vengrijos, Italijos ir Rumunijos ir pasiųsta į Graikiją.

Už visus pasiųstus daiktus užmokėjo Vatikanas.

Naciai Areštavo Kauno Arkivyskupą Juozą Skvirecką

Vatikano Miestas — Ecumenical Service, Protestantų žinių agentūra iš Šveicarijos praneša, kad Lietuvoje naciai areštavo Kauno arkivyskupą Juozą Skvirecką už tai, kad Garbingasai Ganytojas atsisakė pagelbėti sudaryti lietuvių legioną kovai prieš Sovietus.

Taipgi areštavo ir kitus įžymius lietuvius dėl tos pačios priežasties.

Iš to galima suprasti, kad naciai baisiai persekioja Lietuvos gyventojus.

Italijos Vyriausybė Nori Taikos

Roma, liepos 29 — Roma radio praneša, kad nauja Italijos vyriausybė likvidavo fašistų partiją ir nori taikos su Alijantais.

Toliau pranešama, kad Italijos vyriausybė atsikreipė į Popiežių Pijų XII ir prašė tarpininkauti taikai.

Popiežius Pijus XII pasitarė su įvairių tautų atstovais Vatikane ir prašė jų tuo reikalu atsiklausti savo vyriausybių.

Italai nebenori ir nebegali ilgiau kariauti.

Bulgarijoj Pasireiškia Nesutikimas

Ankara, Turkija, liepos 29 — Bulgarijoje vyksta nesutikimas tarp karaliaus ir ministerių pirmininko.

Karalius viešai apkaltino ministerį, kad jis įtraukė kraštą į karą, o ministeris sako, kad karalius tai padaręs.

Nesutikimas tarp karaliaus ir valdininkų gali pakartoti Romos įvykį Bulgarijoje.

Gydytojai Pripažįsta Stebuklą

New Rochelle, N. Y. liepos 29 — Mažos mergaitės staigus išgyjimas iš ligos nustebino du gydytojus, Frank Baxter ir Dr. Mitchell.

Mergaitė sunkiai sirgo ir buvo gydytojo Baxter priežiūroje. Pasitaręs su gydytoju Mitchell, nutarė, kad operacija yra vienatinis dalykas.

Mergaitės motina prašė Kunigo Wagnerio melstis už jos dukterį. Kunigas davė motinai Šv. Jono Bosko relikviją ir medalikėlį, liepė jai melstis ir pats pažadėjo melstis už mergaitės sveikatą.

Abu gydytojai rytojaus dieną atrado mergaitę sveiką. Gydytojas Baxter, nekatalikas, pareiškė, kad jis esąs girdėjęs apie "stebuklus pirmiau, bet dabar pirmą kartą pats pamatęs".

Hamburgas Paverstas Griuvėsiais

Londonas, liepos 29 — Anglijos lakūnai penkis kartus smarkiai bombardavo Vokietijos miestą Hamburg per dvi dienas. Miestas paverstas į griuvėsius.

Amerikos lakūnai bombardavo Vokietijos miestus Hannover, Wilhelmshaven ir Wesermunde. Daug nuostolių pridaryta visuose miestuose.

Naciai Dar Labiau Surakina Lietuvos Gyvenimą

(LKFSB) "Kaunaer Zeitung" geg. 7 d. paskelbė, kad visoje Lietuvoje įvedami baudžiamieji Vokietijos įstatymai. Jais einant gyventojų laisvė dar labiau suvaržoma ir taikomos griežtos bausmės už netgi menkus nusikaltimus. Iš Stockholmo praneša, kad vokiečiai Lydoje sušaudė 36 politinius kalinius.

Pakėlė Darbininkams Atlyginimą

Washington, liepos 29— Karo Darbo Skyrius sutiko, kad Boston Woven Hose & Rubber kompanija Cambridge, Mass. pakeltų darbininkams atlyginimą penktu nuošimčiu.

23 Ašies Laivai Nuskandyti Jūroje

Londonas, liepos 29 — Dvidešimts trys ašies laivai nuskandyti Viduržemio jūroje pastarose dienose.

NELAIMINGA BOLŠEVIKŲ IŠDRASKYTA LIETUVIŲ ŠEIMA

(LKFSB) Tarp daugelio kitų tremtinių bolševikai į Sibirą išgabeno ir Zigmo bei Uršulės (Urnežytės) Starkų šeimą. Gauta žinių, kad jų vyriausis sūnus, gal jau kokių 16 metų berniukas Sibire miręs. Tai buvo jų vienintėlis sūnus. Jauniausioji duktė Sigita, gal kokių 8 metų amžiaus, ištrėmimo sunkumų nuvarginta, serga. Dvynukės gi Aldona ir Birutė, kokių 13 metų amžiaus, paliko Kaune ir mokosi gimnazijoje. Pats šeimos tėvas — Zigmas Starkus — nuo visos šeimos atskirtas. Tai tik vienas pavyzdys, kaip dideliame varge yra Sibiran ištremtosios lietuvių šeimos, kaip greit mirtis skina jų eiles.

Telegrama Iš Sibiro

(LKFSB) Gauta telegrama iš Sibiro. M. Pečkaitienė prašo paieškoti Nelly Shilz, kuri gyvenusi Clevelande. Nelly Shilz ar kas apie ją žino, prašomi kreiptis į "Lietuvių Žinių" redaktorių, gaus platesnių informacijų.

Amerikos Kariuomenės Netoli Munda Salos

Alijantų Centras, Pacifike, liepos 29 — Amerikos kariuomenės artinasi prie Munda salos, Japonų tvirtovės. Jie esą tik 2000 mastų nuo salos.

Japonams nėra vilties ten išsilaikyti; sala yra nuolatiniai Amerikos lakūnų bombarduojama.

Reikalauja Alijantų Priimti Žydus

Chicago, Ill. liepos 29 — Žydų rabinų suvažiavime, priimta rezoliucija, prašant visų Suvienytų Tautų "priimti visus žydus, kurie tik gali išvažiuoti iš priešo pavergtų kraštų"...

Prezidentas Rooseveltas Kalbėjo Tautai Per Radio

Washington, liepos 29— Amerikos prezidentas, vakar vakare, kalbėdamas tautai, pareiškė, kad Ašies galybė pradėjo silpnėti. Italijos fašizmas panaikintas, bet Suvienytų Tautų pareiškimas pasilieka ir reikalaujama priešų "besąlyginio pasidavimo". Italams bus duota laisvė pasirinkti savo demokratinę vyriausybę, bet Suvienytos Tautos nieko bendro neturės su fašizmo valdžia.

Prezidentas sakė: "Mes užtikrinam visoms pavergtoms tautoms laisvę ir patiems sudaryti savo vyriausybes". Toliau, prezidentas pareiškė, kad Japonai turės pakeisti savo planus, nes Amerika iš visų pusių privers Japonus "besąlyginiai pasiduoti".

Prezidentas Rooseveltas pareiškė, kad svarbiausias dabar visų darbas yra laimėti karą. Tačiau vyriausybė daro planus ir Kongresas turės išleisti naujus įstatymus pokariniam gyvenimui, kad sugrįžę kareiviai būtų aprūpinti. Jis pareiškė, kad sugrįžusiems kareiviams bus vyriausybės mokamas atlyginimas iki jie galės surasti darbus industrijoje; kareiviams bus mokoma socialinė apdrauda, jei bus galima jiems darbo surasti; valdžia duos progą sugrįžusiems kareiviams siekti aukštesnio mokslo valdžios išlaidomis; sužeistiems kareiviams bus mokomos pensijos iš ko jie galės tinkamai pragyventi...

Prezidentas ypatingai pareiškė, kad karo laimėjimas priklauso nuo visų žmonių; nė vienas neturi apsileisti savo darbe, naminis frontas yra tiek svarbus, kiek ir karo frontas. Visi turi prisidėti darbu ir bonų pirkimu. Apsileidimas naminiame fronte tik pailgins karą. Jei yra gyvenime trūkumų ir apsunkinimų nereikia užmiršti, kad kareiviai turi pergyventi daug sunkesnį gyvenimą... Prezidentas pasakė, kad nuo šio vakaro žmonės galės kavos pirktis be ženklelių, o neužilgo gal būsią galima ir cukraus gauti kiek norima.

Prezidento pareiškimas, kad Suvienytos Tautos užtikrina laisvę pavergtoms tautoms, duoda mums naujos vilties tikėti Lietuvos atstatymą, išlaisvinimą iš priešų vergijos.

NACIAI NUŽUDĖ ŠIMTĄ KUNIGŲ BELGIJOJE

Londonas, liepos 29 — Nuo karo pradžios iki šiol naciai nužudė 100 kunigų Belgijoje; 500 kunigų yra nacių kalėjimuose. Visi jie kaltinami už slaptą veikimą prieš nacius.

O mūsų "lietuviškieji" komunistėliai vis rėkia, kad kunigai yra pro-naciai. Mat jų manymu, kas ne komunistas, tas pronacis.

Katalikai smerkia nacizmą ir komunizmą už žiaurų žmonių laisvės paneigimą ir tikėjimo persekiojimą.

Įvertina Katalikų Darbus Amerikoje

Boston, Mass., liepos 29 — Protestantų laikraštis "The Christian Leader" rašo: "Katalikų Bažnyčia Amerikoje užsipelno nuoširdžios pagarbos už pastangas pašalinti Hitlerį ir Mussolinį ir už pagirtiną paramą Amerikos valdžios reikalų"...

Jei protestantai viešai pripažįsta Amerikos katalikus esant tikrais patriotais, tai kodėl komunistai tų faktų nepripažįsta? Atsakymas: todėl, kad komunistai yra katalikybės priešai.

Amerikos Lakūnai Bombardavo Hankow

Londonas, liepos 29 — Tokio radio pranešė, kad Amerikos lakūnai bombardavo Japonų tvirtoves Hankow, Kinijoje.

Darbininkų Radio Programa

Šeštadienį, liepos 31 d., 2 val. po pietų vėl turėsime progą klausytis gražių lietuviškų dainų, muzikos ir pranešimų iš WCOP stoties, Bostone, Mass.

Dainuos p. P. Brazdžiūnienė iš Cambridge, o jai pritars armonistas p. I. Ambrozaitis iš Somerville.

Kitą dalį programos išpildysime įrekorduotomis liaudies dainelėmis ir muzikos kūrinėliais.

Gerb. Biznieriai, draugijos ir pavieniai asmenys prašomi priduoti skelbimus, pranešimus ir sveikinimus ne vėliau penktadienyj, jeigu norite, kad būtų paskelbta šeštadienį.

DARBININKŲ RADIO
366 W. Broadway, So. Boston, Mass.
Tel. SOUth Boston 2680 arba NORwood 1449

ĮVAIRIOS ŽINIOS

Italija Turi Pasirinkti Taiką Ar Mirtį

Londonas, liepos 29 — Anglijos ministeris Churchill savo kalboje pareiškė, kad Italija turi tuojau sustoti kariavus, nes kitaip bus sunaikinta. Italams jis pasiūlė šias taikos sąlygas: 1 — Besąlyginis pasidavimas; 2 — Nutrukti karinius santykius su Vokietija; 3 — Patys Italijos žmonės turi visiškai atsižadėti karo. Toliau jis pareiškė, kad atėjo metas Italijos žmonėms pareikšti savo norą ir likimą...

Amerikos laivyno sekretorius Frank Knox pasakė: "Išrodo, kad yra daroma pastangų ištraukti Italiją iš karo; aš manau, kad tas greitai įvyks".

Iš Stockholm pranešama, kad Italijos vadas Badoglio pasiūlys Alijantams daryti taiką. Italijos žmonės visuose miestuose daro demonstracijas ir reikalauja taikos.

Iš Bern, Šveicarijos, pranešama, kad Vatikane eina pasitarimai apie sudarymą taikos. Italai nori taikos, nes mato, kad vistiek jie visą pralaimėjo. Bet sudaryti taiką, besąlyginiai pasiduoti, kaip Alijantai reikalauja, nėra taip lengva padaryti. Italijoje dar yra apie 150,000 vokiečių kareivių. Aišku jie visa darys, kad Italija nedarytų taikos su Alijantais. Toliau, jei Italija sudarys taiką ir atsiskirs nuo Vokietijos, tada vokiečiai pradės bombarduoti pačią Italiją ir užgrobs kaikuriuos jos kraštus.

Besąlyginis pasidavimas Italams reiškia atsitraukti nuo Vokietijos ir prisidėti prie Alijantų. Jei Alijantai užima Italiją ir iš čia pradeda bombarduoti Vokietiją, vokiečiai bombarduos Italijos miestus. Toliau, apie 15 divizijų Italijos kariuomenės yra Balkanuose. Hitleris jų neišleidžia. Jei Italija sudaro taiką, koks likimas jos kariuomenės Balkanuose?

Taigi Italų dabartinė padėtis yra be galo kelbli ir pavojinga. Italijos žmonės nebenori kariauti nei prieš Alijantus, nei prieš vokiečius, jie nori taikos. Bet taiką, kaip atrodo, brangiai bus perkama. Be abejonės Alijantai pasiūlys kokias nors lengvatas Italams, kad būtų galima sudaryti taiką be didžių nuostolių.

Ir iš Alijantų pusės yra svarbių klausimų apie taiką su Italija. Italija yra pasiuntusi tūkstančius kareivių į Rusijos frontus. Italijos politika Balkanuose yra labai svarbi rusams. Graikai ir Turkai reikalaus balso tuo klausimu. Taigi taika su Italija yra Alijantams nelengvas klausimas išrišti. Viena tik aišku, kad Italijos žmonės nenori kariauti. Mussolini ir buvo dėl to pašalintas, kad žmonės reikalavo taikos. Karalius Viktoras paėmė valdžią į savo rankas ir paskyrė žmonių gerbiamą vadą Badoglio, tikėdamas,, kad italai už karalių ir mylimą vadą vieningai kariaus. Bet žmonės šaukia tik taikos, kelia riaušes, nes mato, kad visa pralaimėta. Italijos nuginklavimas pagreitintų užbaigti karą.

"Jei kas neprasikalsta žodžiu, tas yra tobulas žmogus" (Jok. 3, 2).

Amerikos Lietuvių Taryba Rūpestingai Ruošiasi Konferencijai

(LKFSB) Artėjant rugsėjo 2—3 d., kada Pittsburge įvyks USA lietuvių konferencija, ALT dar su didesne energija vykdo paruošiamuosius darbus. Taryba posėdžiauja po porą kartų per savaitę ir nemažai laiko turi praleisti susirašinėjimams bei kitiems organizaciniams darbams. Liepos 23 d. Chicagoje buvo sušaukusi vietos veikėjų pasitarimą. Buvo painformuota apie konferenciją ir jos paruošiamuosius darbus bei išrinkta speciali propagandos komisija Chicagos apylinkei. Jos nariai pasistengs lietuviškas radijo valandėles įtraukti į konferencijos garsinimo darbus, pasiskirstė vietomis, kur kurie lankys susirinkimus, kad būtų aiškinama apie konferencijos tikslus ir primenama pareiga išrinkti atstovus.

Visų nuotaika gera ir tik teiraujamasi dabar apie transportacijos galimumus.

Šv. Tėvo Atstovui Įteiktas Veikalas Apie Amer. Lietuvių Darbus

(LKFSB) Kun. Dr. Končius, besilankydamas pas Šv. Tėvo atstovą Vašingtone arkiv. Cicognani, įteikė Jo Ekscelencijai naujai išleistąją knygą "Amerikos Lietuvių Darbai".

Šis 336 puslapių veikalas yra kelių dešimtmečių lietuvių katalikų kultūrinio darbo apžvalga, turi daug informacinės medžiagos ir visada pasiliks svarbiu leidiniu lietuvių tautos istorijos srityje.

Vatikanas Neprotestavęs Dėl Romos Bombardavimo

Londonas, liepos 29 — Vatikano radio vokiečių kalba užginčijo žinias, kurias paskelbė vokiečių ir italų žinių agentūros, kad Popiežius Pijus XII pasiuntęs protestą Prezidentui Rooseveltui dėl Romos bombardavimo, ir taip pat pareiškė, kad Jo Šventenybė netiki, kad Amerikiečiai lakūnai tiksliai būtų norėję sužaloti šventas vietas.

Taipgi nebuvo pareiškimo, kad San Lorenzo bazilika yra visai sunaikinta, kaip kad skelbė Stefani žinių agentūra.

ŠV. ONOS NOVENA

Jau išėjo iš spaudos NOVENA prie ŠV. ONOS ir Stacijomis. Išleido Tėvas Gabrielius Maria Jaskal, C. P. Šių knygučių galite gauti Darbininko administracijoje. Knygutės kaina 15c. Su užsakymu įdėkite į konvertą 15c. ir pasiųskite, DARBININKAS, 366 W. Broadway, So. Boston, Mass. ir tuojau gausite minėtą knygutę.

Remk šios šalies apsigynimą! Pirk Defense Bonds ir Stamps!

Kai amerikiečiai įsiveržė į Rendovą, Solomon salose, tai visgi būta ir sužeistų. Vaizdas parodo, kai sužeistąjį karį jo draugai neša į laivą dėl išgabenimo į ligoninę.

NAUJAS STALINO ŽYGIS-STEBINA AMERIKĄ

Washington, liepos 29— Sovietų Rusijos diktatoriaus Stalino naujas žygis nustebino Amerikos vyriausybės vadus.

Maskvoje sudarytas, taip vadinamas, vokiečių tautinis komitetas. Tas komit. išleido atsišaukimą į Vokietijos karo vadus, kviečiant juos pašalinti Hitlerį ir sudaryti naują tautinę vyriausybę. Sovietų Rusija su tokia tautine Vokietijos vyriausybe galėsianti daryti taikos sąlygas, nereikalaujant Vokietijos besąlyginio pasidavimo ir nusiginklavimo.

Amerikos vyriausybės vadai tokį Maskvos atsišaukimą tyrinėja ir stebisi, kad Stalinas, visiškai neatsiklausęs Anglijos ir Amerikos vadų, daro tokius žygius.

Amerika ir Anglija pareiškė, kad priešas turi besąlyginiai pasiduoti, o Stalinas siūlo vokiečiams kitokį būdą.

Maskvos atsišaukimas ragina vokiečius sudaryti tautinę vyriausybę, (suprask bolševikišką), sustoti kariauti, atšaukti kariuomenes į pačią Vokietiją ir, atsižadėjus visų užkariautų kraštų, tartis su Rusija apie taiką. Toliau sako, kad "taip Vokietija atsieks ne tik taiką, bet bus lygi visoms tautoms". Atsišaukimas priduria, kad "toki vyriausybė duos progos vokiečiams pareikšti taikos sąlygas ir valstybės tvarkos nustatyme".

Amerikos vyriausybės vadai sako, kad šitokis Maskvos paskelbimas yra visiškai priešingas reikalaujamam "besąlyginiam pasidavimui". Maskvos manifestas prideda, sakydamas, "nauja Vokietijos vyriausybė turi būti galinga ir turėti reikalingų jėgų nugalėti žmonių priešus".

Amerikos vyriausybės vadai sako, kad Anglijos ir Amerikos nusistatymas yra po karo Vokietiją visiškai nuginkluoti, kad karas nepasikartotų, bet Maskva reikalauja, kad "Vokietija būtų galinga ir lygi kitoms tautoms".

Senatorius Nye apie tai pasakė: "Jei Sovietų Rusijai pasiseks užvesti komunizmą Vokietijoje, tai nėra abejonės, kad komunizmas viešpataus Europoje ir Suvienytos Tautos nieko negalės padaryti. Alijantų yra sutarta nedaryti atskiros taikos; Rusija yra viena Alijantų tautų, tai Amerikos valstybės skyrius turi tuojau užklausti Rusijos, ką šitas jos atsišaukimas tikrai reiškia. Žinodami, kad Stalinas tegalvoja apie Rusiją ir komunizmą, mes galime nesistebėti iš tokio atsišaukimo".

Amerikos valstybės skyrius daro žygius, kad sužinojus ką Stalinas planuoja daryti. Nesinorėtų tikėti, kad Stalinas, gavęs didelę karo pagalbą iš Amerikos ir Anglijos, siūlytų vokiečiams taiką. Tai būtų ne tik nedėkingas, bet išdavikiškas darbas.

Londone Organizuojamas Komitetas Pabalčio Tautoms Gelbėti

(LKFSB) Anglijoje plečiasi bendradarbiavimas tarp ten gyvenančių Baltijos valstybių žmonių. Birželio 21 d. Londone įvyko Londono Lietuvių Federacijos Tarybos posėdis, kuriame dalyvavo beveik visų lietuvių organizacijų valdybos. Nuspręsta pritarti steigimui komiteto Pabalčio Tautoms gelbėti. Į tą būsimą komitetą Londono Lietuvių Federacija parinko tris atstovus: Petrą Bulaitį, kuris be to yra Didžiosios Britanijos Lietuvių Tarybos pirmininkas, Kazį Valaitį, kuris yra Londono Lietuvių Federacijos Tarybos pirmininkas ir Aleksandrą Rudzevičių, vyrų savišalpos draugijos "Vienybės" sekretorių. Estai ir latviai iš savo pusės parenka savo draugijų įgaliotinius. Svarbiausis būsimojo komiteto uždavinys bus padėti Baltijos tautoms - lietuviams, estams ir latviams — atkovoti savo nepriklausomybę, teikti joms moralę, kultūrinę ir medžiaginę paramą.

POPIEŽIUS PASIUNTĖ PINIGŲ RUSIJOS BELAISVIAMS

Londonas, liepos 29 — Jo Šventenybė Popiežius Pijus XII antrą kartą pasiuntė sumą pinigų į Suomiją, pažymėdamas, kad jie būtų išdalinti Rusijos karo belaisviams.

Popiežius tėviškai rūpinasi pagelbėti visiems karo nukentėjusiems, ar jie būtų žydai, protestantai ar bolševikai.

Suomijos - Rusijos karo metu daug Rusijos kareivių pateko į suomių nelaisvę. Popiežius ir jų neužmiršta. Jau antrą kartą pasiuntė Rusijos belaisviams kareiviams pinigų, kad jie galėtų nusipirkti reikalingiausių daiktų. Tačiau komunistai niekad nėra palankiai atsiliepę apie Popiežių.

ARKIVYSKUPAS SPELLMAN SUGRĮŽO Į AMERIKĄ

Washington, liepos 29— Arkivyskupas Francis J. Spellman sugrįžo iš Pietų Afrikos į Ameriką.

Amerikos Lakūnai Bombardavo Wake Salą

Washington, liepos 29— Amerikos lakūnai bombardavo Wake salą, kur Japonai turi įsisteigę tvirtovę. Vienas Amerikos bombanešis negrįžo; 18 Japonų lėktuvų nušauta.

Amerikos laivyno sekretorius Frank Knox pareiškė, kad "daug nuostolių pridaryta saloje".

Alijantai Laimi Sicilijoje

Londonas, liepos 29 — Amerikos, Anglijos ir Kanados kariuomenės daro naujus laimėjimus Sicilijoje.

Vokiečiai žiauriai kovoja Catania slėnyje, bet jiems nėra vilties atsilaikyti.

Tvirčiausia vokiečiai laikosi prie Etna kalno.

SUKILIMAI ITALIJOJE

Londonas, liepos 29 — Italijos miestuose sukilimai didėja, ir galima tikėtis krašte revoliucijos. Kruvinos riaušės įvyko Milane ir Naples. Darbininkai atsisako dirbti fabrikuose, maršuoja gatvėmis ir šaukia: "Laisvė"; "Mes norime taikos".

Šiaurės ir pietų Italijos dalyse sukilimai ir kruvinos riaušės nuolatiniai pasikartoja.

Romos radio nuolatiniai įspėja žmonės, kad sustotų kėlę riaušes ir būtų kantrūs, nes "taikos negalima sudaryti į dvi dienas". Žmonės reikalauja, kad Hitlerio kariuomenės būtų pašalintos iš Italijos.

Naciai Degina Rusijos Kaimus

Maskva, liepos 29 —Sovietų Rusijos vyriausybė praneša, kad naciai besitraukdami nuo Orel padega visus kaimus, o žmones priverčia taisyti naciams apsigynimo vietas prie Orel.

Rusai sako, kad jie baigia apsupt nacius prie Orel.

VENGRIJA NORI TAIKOS SU ALIJANTAIS

Londonas, liepos 29 — Vengrija padavė pasiūlymus Turkijai, kad ji sutinka atiduoti Jugoslavijai teritoriją, kurią ji buvo užgrobus 1939 metais. Panašius pasiūlymus padarė Rumunija ir Bulgarija.

Tos šalys mato, kad Hitleris karą pralaimėjo, ir jos norėtų išvengti tolimesnio karo, padarydamos taiką su Alijantais. Tačiau abejotina ar Anglija ir Amerika dabar darys taiką su tomis tautomis. Sudaryta taika neleistų Alijantams pasiekti Vokietijos. Tos tautos nenorėtų, kad Alijantai užimtų jų kraštus ir iš ten kovotų prieš vokiečius, jos norėtų dabar būti neitraliomis.

Bet permatoma, kad netolimoje ateityje didis perversmas turės įvykti Europoje.

Italų Ir Vokiečių Susirėmimai

Roma, liepos 29 — Pranešama, kad Šiaurės Italijoje įvyko susirėmimai Italijos kareivių ir pasaulie čių su Vokietijos kareiviais. Italai neapkenčia vokiečių ir nori juos pašalinti iš savo krašto.

Italijoje dar yra apie 15,000 nacių kareivių.

Hitleris Sugrįžo Į Berlyną

Londonas, liepos 29 — Hitleris iš Rusijos fronto sugrįžo į Berlyną daryti naujus planus.

REIKALAUJA VOKIEČIŲ PASITRAUKTI IŠ ITALIJOS

Roma, liepos 29 — Italijos ministeris Badoglio pareikalavo, kad vokiečiai ištrauktų savo kariuomenes iš Italijos.

Tai bus pirmas žingsnis prie Italijos taikos.

Badoglio pasiuntė dvi divizijas Italijos kariuomenės prie Brenner pass, kad nebeįleisti daugiau vokiečių kariuomenės į Italiją.

ĮVAIRŪS SKELBIMAI

PARSIDUODA gražus dviejų šeimynų namas, Dorchesterį, arti Shawmut Station. 6 ir 8 kambariai ir garažus. Pirmas aukštas tuščias. $800. cash. Balansas Savings Bank morgičius su 5%. F. T. Keefe, 50 Congress St. HUBbard 8157.

Res. Sou 3729 Sou 4618

Lithuanian Furniture Co.

MOVERS— Insured and Bonded Local & Long Distance Moving

326 - 328 West Broadway

So. Boston, Mass.

★ ★ ★

Karo Labdarių

18-kos Dienų Mitingas

Baigsis Rugp. 7.

Suffolk Downs Yra Agentai Dėl National War Fund, Inc.

★

Daily Double Uždaro 2:15

PRASIDEDA

1-mos Lenktynės 2:30 8-tos Lenktynės 6:00

SUFFOLK DOWNS

DARBININKAS

(THE WORKER)

Published every Tuesday and Friday except Holidays such as New Year, Good Friday, Memorial Day, Independence Day. Labor Day, Thanksgiving and Christmas

— by —

SAINT JOSEPH'S LITHUANIAN R. C. ASSOCIATION OF LABOR

Entered as second-class matter Sept. 12, 1915 at the post office at Boston, Mass. under the Act of March 3, 1870.

Acceptance for mailing at special rate of postage provided for in Section 1103 Act of October 8, 1917, authorized on July 12, 1918

SUBSCRIPTION RATES:		PRENUMERATOS KAINA	
Domestic yearly	$4.00	Amerikoje metams	$4.00
Domestic once per week yearly	$2.00	Vieną kart savaitėje metams	$2.00
Foreign yearly	$5.00	Užsieny metams	$5.00
Foreign once per week yearly	$2.50	Užsieny 1 kart sa-tėj metams	$2.50

DARBININKAS

366 West Broadway, South Boston, Mass

Telephone SOUth Boston 2680

Tikėkime Faktams, Ne Propagandai

Sovietų propagandai einant visu smarkumu ir gaudant lengvatikes žuvis drumstam, bet pasaldytam vandeny, vis dėlto atsiranda žmonių, kurie mėgina atidaryti Amerikos visuomenės akis į tikrą realistinę padėtį, išsivystančią iš mūsų su Rusija santykiavimo. Savo gudria propaganda Amerikos komunistai uoliai gamina dirvą ne tik tampriam su sovietais susiartinimui, bet ir pasisavinimui jų socialinės tvarkos, kurią masinančiai vadinama "pažangiaja demokratija". Daug kas abejoja, daug kas duodasi suviliojamas, ir tokioj pavojingai svyruojančioj nuotaikoj, sveikos orientuotės balsas labai pageidaujamas. Tokiu balsu prabilo į amerikiečius Max Eastman, žurnale "Reader's Digest". Jo straipsnyje "We must face the facts about Russia" yra tiek vertingos medžiagos, kad vienu atvėju negalima jos sunaudoti. Užteks keleriems "D-ko" numeriams.

Autorius entuziastingai atsiliepia apie rusų armijos ryžtingumą ir karštai pasisako už teikimą jai paramos. Taip pat pareiškia, kad pokariniams klausimams išrišti bendradarbiavimas su Rusija neišvengiamas. Bet čia reikia gerai apsižiūrėti, kokiomis sąlygomis tas bendradarbiavimas turėtų būti vykdomas. Tam tikslui reikia susipažinti su tikraja Rusija, o ne su tokia, kokią komunistai ją perstato. Žodžiu, turime tikėti faktams, o ne propagandai. "Atsiminkime, kad ryžtingas rusų pasipriešinimas ne daugiau pateisina komunizmą, kaip didingas vokiečių puolimas pateisina nacizmą". Aiškiau tariant, šis posakis štai ką reiškia: jei mes aukštinam rusų gynimasi vien dėlto, kad jie komunistai, tai logiškai galvojant, turėtume aukštinti vokiečių puolimą vien dėlto, kad jie yra naciai. Kaip matome, logika veikia abiem galais. Todėl, kad išvengtume vieno absurdo bei nesąmonės, privalome vengti ir kito. Ryžtinga narsa sau, o komunizmas sau. To fakto, sako Eastman, mes neturime pamiršti, jei norime, kad mūsų politika su Rusija turėtų reikiamos galios. Gi jei mūsų politika neturės galios bei stiprybės, tai nė nelaukime, kad Stalinas mus gerbtų. Rusų vadas ne silpnadvasis. Jis nesiduos paveikiamas kokio minkšto skystimavimo ir įtraukiamas į tokią padėtį, kuri jo šaltam apskaičiavimui bus nepriimtina. Vienintelis būdas turėti reikalą su Stalinu tai duoti jam suprasti, kad gerai žinome, kur jis stovi ir kur mes stovim. Kalba, kurią Stalinas įvertina, turi būt tvirta, reikiamai mandagi, aiškiai ir tiesioginiai paliečianti kalbamąjį dalyką. Jei norime, kad rusai laikytų mus tinkamoj pagarboj, turime parodyti, kad mes ne kokie žiopliai.

Sakoma, kad rusai yra realistai. Realistais būkime ir mes.

K.

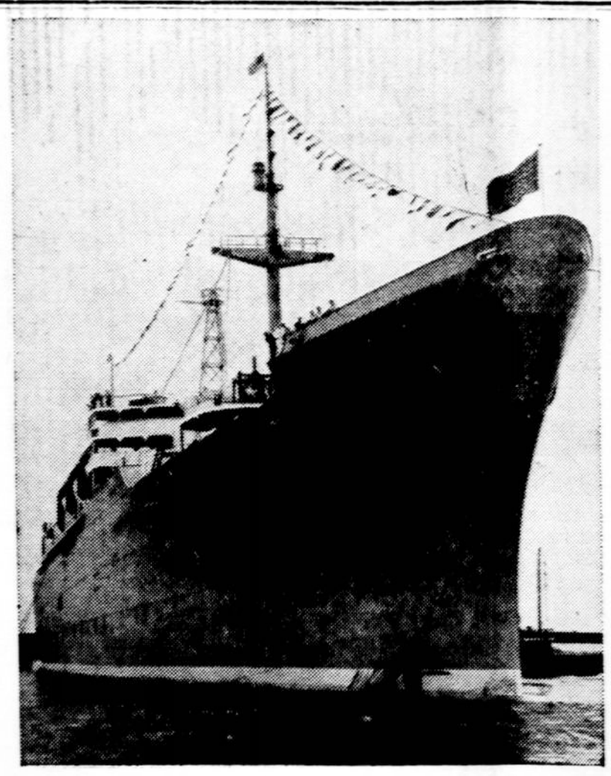

Laivyno naujasis laivas, kuriuo bus vežiojami kariai. Jis buvo nuleistas į vandenį Kearny, N. J.

Karo Belaisvių Pranešimas

Raudonojo Kryžiaus Išleistas

Informacijos apie gerovę ir priežiūrą karo belaisvių ir kas daroma aprūpinti būtinus reikmenis ir kaikuriuos patogumus, kas galima tik per Raudonąjį Kryžių, yra aprašytos naujame leidinyje — "Prisoners of War Bulletin", kurį Amerikos Raudonasis Kryžius išleido. Šis leidinys yra siunčiamas nemokamai giminėms narių Jung. Valstybių Armijos, Laivyno ir Prekybos Laivyno ir oficialiai raportuotų Amerikos civilių internuotų priešo nelaisvėje.

Šis buletinas atsako į daug klausimų, kurių nesupranta susirūpinusios giminės. Jis paaiškina sutartis, kurios valdo priežiūrą karo belaisvių, kaip ir aprybavimą komunikacijų tarp belaisvių ir jų šeimų.

Raudonojo Kryžiaus pastangos palengvinti karo belaisvių padėtį yra išdėstytos ir prižada vis tęsti siuntimą maisto, drabužių ir būtinų reikmenų. Šie daiktai siunčiami į Genevą, iš kur Tarptautinio Raudonojo Kryžiaus Komitetas išdalina juos. Komiteto delegatai paskirtais laikais aplanko belaisvių stovyklas ir mato, kad belaisviai gauna šiuos daiktus.

Pristatymas karo reikmenų belaisviams yra tik vienas iš daugelio pašalpinių problemų, kurias R. Kryžius stengiasi išrišti. Raud. Kryžius teikė pagelbą šį pavasarį nukentėjusiems nuo visokių nelaimių. Nors potvyniai buvo aršiausios nelaimės, bet kitų nelaimių buvo 16 gegužės mėn. 21 valstybėse. Iš viso 264 pašalpos darbininkai iš Raudonojo Kryžiaus vyriausio štabo tuoj stojo darban užkrėstose vietose per gegužės ir birželio mėnesį Nelaimių, apart potvynių, buvo šių: miškų gaisras, kasykloje ekspliozija, fabriko ekspliozija, traukinio nelaimės. kelios audros ir etc.

ALT Ir Jos Konferencija

Rugsėjo 2—3 dd., Pittsburgh, Pa. įvyks Amerikos Lietuvių Tarybos konferencija tikslu labiau subendrinti Amerikos lietuvių paramą mūsų šaliai — Jung. Valstybėms laimėti pergalę ir taip pat pagelbėti Lietuvai po karo atgauti nepriklausomybę ir laisvę.

Be to, ALT paskelbtoje dienotvarkėje yra ir Lietuvos tremtinių šelpimo klausimas.

Kaip žinoma, Amerikos lietuvių absolutė dauguma veikia ir aukoja, kad Lietuva būtų nepriklausoma ir laisva ne tik nuo nacių okupantų, bet taip pat ir nuo pirmųjų jos okupantų Sovietų bolševikų. Tačiau yra maža dalis, pasivadinusių "lietuviais komunistais", kurie ir Lietuvos nepriklausomybės laikais veikė prieš Lietuvą, ir dabar veikia, kad Lietuva būtų prijungta prie Sovietų Sąjungos.

Komunistai, prisidengę labdarybe, renka aukas, sveikinimus Sovietų Sąjungai; komunistų vadai kalba ir rašo, kad po karo Lietuva turi būti "tarybinė", kaip kad ji buvo Sovietams okupavus Lietuvą.

Mūsų išeivijoje komunistų yra mažai, bet jie sugeba labai dažnai įtraukti į savo veikimą asmenis, kurie atstovauja dideles organizacijas arba labiau žinomi mūsų visuomenėje. Tokiu būdu komunistai klaidina ne tik mūsų visuomenę, bet ir Amerikos visuomenę ir jos vadus. Suprantama, kad daugumos nesuklaidina, bet ir kiekviena mažuma šiais tragingais laikais mums yra brangi ir reikalinga dėl Jung. Valstybių karo laimėjimo ir kovoje dėl Lietuvos nepriklausomybės ir laisvės.

Labai svarbu, kad mūsų organizacijų vadovybėje ir Amerikos Lietuvių Taryboje būtų autoritetingi asmenys, kurie nepasiduotų, kaip toji vėjo pūčiama nendrė, į komunizmo pinkles. Vienas ar daugiau mūsų organizacijų vadų, kurie talkininkauja komunistams, žemina organizacijos ir visos visuomenės vardą ir kelia nepasitikėjimą.

Taigi renkant asmenis į organizacijų ar tarybų valdybas pirmiausia reikia atsižiūrėti į asmens tinkamumą, jo pastovumą ir pagrindinių principų išlaikymą.

Mes rinkdami ar skirdami asmenis į valdybas ar narius turime žiūrėti ar tas, ar kitas asmuo laikosi principų ir to tikslo, dėl kurio taryba yra įsikūrusi. Pirmiausia ir svarbiausias klausimas turi būti: ar asmuo yra ištikimas šios šalies pilietis, ar asmuo yra tvirtai įsitikinęs kovoti dėl Lietuvos nepriklausomybės ir laisvės, ar asmuo dėl grašio ar garbės kartais nekodiluoja ir mūsų išgamoms, kurie buvo ir yra mūsų idejos ir nepriklausomos Lietuvos priešai.

Siūlau, kad ALT konferencijoje būtų iškeltas ir svarstomas mūsų tarybos vadovybės sąstatas.

Pilietis.

Potvyniai užliejo 3,000,000 akrų žemės, sunaikindami arba sužalodami 15,000 būtų, kuriuose gyveno apie 43,600 šeimų, iš apie keturių asmenų kiekvienoj. Daugiau negu 25,000 iš tų gavo greitą pagelbą nuo Raudonojo Kryžiaus.

Penki (traukinio) vagonai sėklinių bulvių, užtektinai aprūpinti 15,000 šeimų su žiemos atsarga, buvo išdalinta birželio mėnesio pradžioje Illinois - Missouri nelaimės nukentėjusiems, kurie irgi gavo 30,000 pakelių daržovių sėklų. Kiekvienas pakelis turėjo gana daržovių rūšių apsodinti daržėlį iš apie pusės akro arba daugiau. Raudonasis Kryžius dalina šiuos pakelius jau per daugelį metų, kas padeda nelaimių nukentėjusiems kuogreičiausiai pristatyti sau maisto.

Nelaimių atstatymo darbe, kiekvienas atsitikimas atsargiai ištyrinėtas išlavintų Raud. Kryžiaus darbininkų ir pagalba teikiama, kur reikalinga. Būtai pataisyti arba atstatyti. Darbininkams darbo įrankiai duodami. Ūkininkai gauna arklį ir žagrę. Raudonojo Kryžiaus tikslas yra kuogreičiausia sutvarkyti viską, kad žmones galėtų sau užsilaikyti, kad apylinkės gyvenimas kuogreičiausia taptų normalis.

ARC.

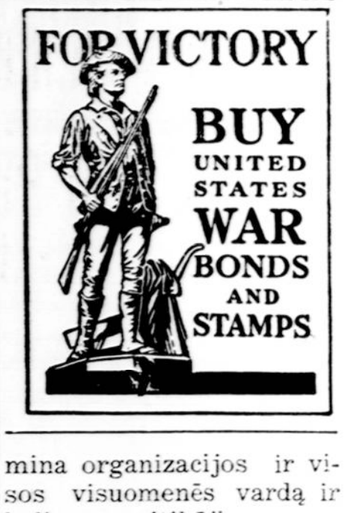

Kad Subatos Vakarėlį...

Kad subatos vakarėlį, oi, oi, oi,
Pyniau rūtų vainikėlį oi, oi, oi.

Nusipyniau vainikėlį...
Užsidėjau ant galvelės...

Užsidėjus ant galvelės...
Ėjau vaikščiot su berneliu...

Ir iškilo šiaurys vėjas...
Ir nupūtė vainikėlį...

Ir nupūtė vainikėlį...
Į gilųjį Nemunėlį...

Anoj pusėj Nemunėlio...
Stovi pulkas bernužėlių...

Vienas iš jų atsirado...
Už vainiką galvą deda...

Vainikėlis plaukte plaukia...
Bernužėlis šaukte šaukia...

Vainikėlis ant krantelio...
Bernužėlis ant dugnelio...

WILL APPEAL — Jimmy Wasdell, Phillies first baseman, said he would appeal a 1-A classification given him by a Cleveland draft board. He was married in 1938. He requested records be sent to Philadelphia for hearing, probably in July.

PIRMOJI PAGELBA

(Novelė)

Subarškėjo traukiamas medinis skląstis, smagiai prasivėrė iš lauko stumiamos durys, ir keturi augaloti vyrai suvirto į priemenę. Nudryžusiu paltu susisupusi žema moterėlė atbula traukėsi į pirkią. Išbalęs, išgasčio iškreiptas veidas žiūrėjo į nelauktus svečius. Stiklo akys buvo pilnos nustebimo ir baimės.

— Renkis!

— Greičiau!

— Eisim į sodžių!

— Įkliuvai, ponia!

Dabar jie nesiteiravo, kur jos vyras. Atsibaldėliai iš karto ją užpuolė kaip pačią kaltininkę. Tatai jie padarė ne tiek dėl įsitikinimo, kad vyro dabar negalima rasti, kiek dėl perdidelio pasiryžimo tuojau patenkinti kerštо jausmus. Reikia gi ką nors išperti — juk tiek ilgai rengtasi ir vargta, šalta ir keiktasi.

Moteriškė ėmė dairytis. Ji jau pradėjo susivokti, kas čia vyksta, bet vis dar tylėjo ir nesiryžo nieko veikti.

— Ar laukti dar reikės?!..

— Gal nesupratai?..

Vyrai nemanė derėtis ir buvo griežti kaip geležis. Jie buvo pasiryžę tik tiek laukti, kiek jiems buvo įdomu ieškoti vagystės pėdsakų.

Moteriškė ėmė vartytis po skudurus. Atbudo du vaikai (septynerių ir devynerių metų) ir mažasis pradėjo verkti. Išgirdusi vaiko verksmą, moteris pasidarė budri ir nervinga. Ji sukosi kaip šunų užpulta katė. Ėmė teisintis neturinti kuo apsiauti, kuo apsivilkti, klausinėjo, kam ją nori suimti, įtikinėjo nieko nežinanti, pagaliau pradėjo verkti. Bet vyrai buvo — kaip geležis. O vaikai, pamatę motiną verkiant, visiškai gerkles paleido. Scena pasidarė graudi. Tačiau rimti vyrai į tai jokio dėmesio nekreipė.

Moteriškė rengėsi labai ilgai. Ji, didelė gyvenimo praktikė, stengėsi kiek begalint toliau nustumti nelaimę, kuri kaip juodas šešėlis slinko prie jos. Ji pažino tuos vyrukus...

Baigėsi tuo, kad moteriškė kietų rankų buvo išplėšta kaip paukštė iš tos mažytės gūžtos ir išvaryta per lauką.

Atsivarę pas ūkininką Janušką į gryčią, vyrai sumetė į kampą ginklus — senus šautuvus ir lazdas — ir triukšmaudami apstojo auką.

— O, boba, atsiminsi, kada išperėta.

Ji jau žinojo, kad visa tai tikrai liūdnai baigsis, traukėsi į kampą ir būkštaudama laukė iš kur kris pirmoji rykštė.

Kokiomis priemonėmis iš karto įvaryti daugiausia baimės? Tai buvo vyrų malonus rūpestis. Vyrai nesijautė prieš nieką atsakingi ir galėjo daryti visa, ką tik jų pakaušiai sugebėjo išgalvoti. Jie buvo karaliai. Oi, koks malonumas suvesti sąskaitas nepasigailint nė procentų! Tai toksai jau žmogus!

Jų vadas buvo stambus 30 metų vyras — Januška. Įžangą padarė jisai.

— Sakyk, kur vyras arba tuoj paliksi šalta! — Ir nelaukęs atsakymo skėlė visa jėga su kumščiu moteriškei į žandą.

Moteriškė pasvirduliavo ir nė "ai" neriktelėjus susmuko ant aslos.

Pradžia buvo klaiki. Net per visus perbėgo šiurpulys kaip šaltu vandeniu perpylus. Tačiau tai buvo tik pirmas momentas, pirmas įspūdis. Sudrebėjo jų sielos tik tiek, kiek sudreba kūnas, šokdamas į maudyklės vandenį. Bet tas pirmas šiurpulys, pirmas siūbtelėjimas atgaivina ir padidina energiją. Ir šitas šiurpus vaizdas tik įdegė jų dvasią, sužadino kažkokį keistą, stiprų, retą pergyvenimą. Jų akys ėmė blizgėti bloga ugnimi.

Doliebienė gulėjo ant aslos, menka, susmukusi, kaip skudurų krūva. Bet greitai ji porą kartų kilstelėjo galvą, atsisėdo, klaikiom akim peržvelgė apstojusius vyrus ir, darydama automatiškus judėsius, nepaprastai vikriai atsistojo. Dar ji, siaubo pilnom akim, peržvelgė vyrus ir, lyg proto netekusi, ėmė šaukti.

— Nemuškit manęs!..

Ji keleta kartų suriko tokiu balsu, kuriame jau nebuvo jaučiama sąmonės, o tik vienas išgąščio klaikumas.

Staiga ji pamatė ant lango Kristaus kančią. Pripuolė, abiem rankom pagriebė ir ėmė bučiuoti.

— Prisiekiu, prisiekiu... aš nieko nežinau!..

Januška išlupo jai iš rankų kryžių ir numetė ant lango.

— Nesimaivok, čia mes ne kunigai!

Už sienos pabudo senoji Januškienė, iškišo pro duris mieguistą galvą.

— Ko jūs čia apstojot moteriškę?.. Bestijos!..

Vyrai pažiūrėjo vienas į kitą.

— Višta...

Tačiau dabar jie pasijuto varžomi, pasidarė nervingi, įsisiūbavęs jų kerštо jausmas buvo trukdomas. Jie dairėsi patogesnės vietos, kaip pabaidytas vanagas nešdamasis auką.

(Iš "Židinys")

(Bus daugiau)

Jubiliejatas Kleb. Kun. Ignas Albavičius, Ph. D.

Šių metų liepos 31 dieną lietuvių visuomenė didelėmis iškilmėmis mini dideliai nusipelnusio kleb. kun. Igno Albavičiaus gimtadienio ir vardinių sukaktis, gi rugpjūčio 1 dieną iškilmingai pagerbia garbingojo tėvynainio ir dvasios vado 30 metų kunigystės jubiliejų.

Spaudoje plačiai rašoma, kad ne vien Ciceriečiai, bet ir skaitlingoji lietuvių visuomenė sujudo iškilmingai pagerbti populiarų ir gerbtinąjį kleb. kun. kun. Igną Albavičių garbingose jo gimtadienio ir vardinių iškilmėse, būtent, liepos 31 dieną.

Tuo pačiu lietuviai tautiečiai taip pat sukrūto dar šauniau paminėti dideliai nusipelnusio Bažnyčiai ir Tautai kleb. kun. Igno Albavičiaus 30 metų kunigystės jubiliejų rugpiūčio pirmąją su nepaprastomis iškilmėmis ir atitinkama programa.

Nors, tikrovėje, kleb. kun. Ignas Albavičius kukliai minėjo 30 metų kunigystės jubiliejų praėjusių metų gruodžio 21 dieną, bet gerieji lietuviai tautiečiai tuomi nepasitenkino ir sumanė idėją visuomeniniai pagerbti tą garbingąjį jo jubiliejų.

Be to, plačioji lietuvių visuomenė įdomauja didžiojo lietuvio tėvynainio ir garbingojo kunigo gyvenimo istorija. Todėl, čia ir paduodame nors ne pilnąją kilnaus jo gyvenimo istoriją, bet trumpai parašytus smulkius biografinius apibūdinimus.

Biografiniai bruožai

Ignas Albavičius gimęs liepos 31 dieną, 1890 metais, Lazdijuose, Dzūkijoje. Jo tėvai Juozas ir Sofija (Maciunskaitė) Albavičiai buvo pavyzdingi katalikai ir mylimam savo sūnui Ignui davė tikrai krikščioniškąjį išauklėjimą. Gi pats Ignas buvo labai gabus moksle. Jis pradinę mokyklą baigė Lazdijuose, o gimnazijos mokslus ėjo, gyvendamas pas savo dėdę Novorosijske, Kaukaze, Rusijoje. 1907 metais, iš Kaukazo sugrįžęs į Lietuvą, Ignas įstojo į Seinų Kunigų Seminariją, kurią su aukštais pagyrimais baigė 1912 metais. Įšventintas diakonu, jis tais pačiais metais išvažiavo į Romą, įstodamas į Gregorianumo Universitetą, atsiduoti tolimesnioms studijoms.

Diakonas Ignas Albavičius vos turėdamas tik 22 metus ir 4 mėnesius, gavęs specialę Šventojo Tėvo dispensą, kunigu įšventintas gruodžio 21 dieną, 1912 metais. Šventosios kunigystės sakramentą diakonui Ignui Albavičiui suteikė Jo Eminencija kardinolas Respighi Šv. Jono Laterano bazilikoje, Romoje.

Gavo daktarato laipsnį filosofijoje

Kun. Ignas Albavičius Gregorianumo Universitete, Romoje, per du metus studijavo filosofijos mokslus ir nusipelnė licencijatą, tuo pačiu gaudamas daktarato laipsnį filosofijos mokslų srityje, būtent: Ph. D. Kas reiškia Philosophiae Doctor, tai yra Filosofijos Daktaras.

Nuo tada kun. Ignas Albavičius galėjo Europoje užimti aukštą ir garbingą vietą Seminarijoje arba Universitete, turėdamas teisę discentams dėstyti aukštuosius filosofijos mokslus.

Iki šiol daugumai nežinoma, kad kleb. kun. Ignas Albavičius, kaip ir kiti mokslo vyrai, gali save teisėtai tituluoti Daktaru. Tačiau, gerb. jubiliejatas yra labai kuklus kunigas ir apie save daug nekalba... Jis nuolankiai prisiima Šventojo Rašto žodžius: *"Kas giriasi, tegul giriasi Viešpatyje.* Nes ne kas pats save užtaria, tas yra pripažįstamas, *bet tas, kurį Dievas giria"* (II Kor. X, 17—18).

Atvažiuoja į Ameriką trumpam apsilankymui, bet, iš karo priežasties, pasilieka...

Kun. Ignas Albavičius, baigęs Gregorianumo Universitetą, Romoje, su aukštais atsižymėjimais, nusipelnęs licencijatą ir gavęs daktarato laipsnį filosofijos mokslų srityje, sumanė idėją važiuoti į Ameriką trumpam apsilankymui, ir 1914 metais atvyko į Jungtines Valstybes, manydamas, vizitui pasibaigus, atgal sugrįžti į Lietuvą ir ten uoliai darbuotis dvasinei mylimųjų savo tautiečių naudai ir pasiaukoti tautiniai kultūriniam darbui.

Tačiau, tuo tarpu užklūpo pasaulinis karas. Dėl tos priežasties, kun. Ignas Albavičius buvo priverstas pasilikti čia Amerikoje.

Tuo momentu, kun. Ignas Albavičius buvo trumpam laikui apsistojęs pas savo dėdę kleb. kun. Pranciškų Pošukanį, Carnegie, Pa.

Šv. Jurgio parapijos vikaras

Garbingosios atminties dekanui kunigui M. Kriaučiūnui anais laikais klebonaujant pirmoje Šv. Jurgio lietuvių parapijoje, Chicago, Ill., pas jį 1914 metais kun. Ignas Albavičius apsigyveno kaip vikaras.

Tai jau seni laikai kaip pirmą kartą suėjau į pažintį su kun. Ignu Albavičium. Jis tada, atvykęs iš Romos, vikaravo Šv. Jurgio lietuvių parapijoje. Jaunasai vikaras buvo aukšto ūgio, malonaus būdo, sumanus ir inteligentas, iškalbus, labai nuoširdus ir visiems prieinamas, labai prietelingas ir turėjo aukso širdį. Ugningoje jo krūtinėje liepsnojo karštoji tėvynės meilė. Seni parapijiečiai, kaip ir jaunimas, mylėjo ir gerbė jį. Parapijiečiai džiaugėsi susilaukę nepaprasto lietuvio šviesuolio ir plačių pažiūrų jauno kunigo, kurį galėjai visada pamatyti, bičiulingai pasikalbėti ir gauti išganingų patarimų. Be to, jis buvo dažnai kviečiamas į įvairius visuomeninius susirinkimus, daug pasakęs patrijotingų kalbų, daugelį įkvėpęs pamilti Tėvynę Lietuvą, jai aukotis ir dirbti, kuri anomis dienomis ryžosi tapti Laisva ir Nepriklausoma.

Iškilmingiausia ir laimingiausia diena

Anais laikais, nors gerieji mano tėvai gyveno Dievo Apvaizdos lietuvių parapijoje, ir aš, kaip klierikas, joje leidau savo atostogas, visgi į save patraukė mane maloningas ir prietelingas kun. Ignas Albavičius. Suprantama, aš dažniausiai atsikreipdavau pas jį įvairiais reikalais, ir jis visada turėdavo atvirą širdį ir ją malonėdavo tau atiduoti.

Gegužės 30 dieną, 1915 metais, dėl manęs buvo iškilmingiausia ir laimingiausia mano gyvenime, būtent, tuomi, kad aš tą garbingąją dieną Šv. Jurgio lietuvių parapijos bažnyčioje ties Dievo altoriumi atnašavau mano Primicijų Šv. Mišių auką, o gerb. kun. Ignas Albavičius garbingai tųjų iškilmių atminčiai skelbė iškalbingą, turiningą ir reikšmingą pamokslą. Ir tą atmintiną dieną, jis tapo dideliai gerbiamasai mano prietelis, juomi buvo per tas visas dienas, ir dabar juomi liekasi. Gerasai Dieve, laimink jį!

Kun. Ignas Albavičius Šv. Jurgio lietuvių parapijoje išganingai vikaravo nuo 1914 iki 1918 m.

Dievo Apvaizdos parapijos klebonas

Tokį nepaprastą žmonių dvasios vadą dvasiškoji vyriausybė skubiai pažino ir tuojau įvertino. Jo Ekscelencija arkivyskupas J. E. Quigley, D. D., kovo 4 dieną, 1918 metais, kunigą Igną Albavičių paskyrė klebonu į Dievo Apvaizdos lietuvių parapiją. Tai buvusi antroji lietuvių parapija Chicagoje, geriau žinoma Aštuonioliktoji. Čia lietuviai katalikai nuo pat jų parapijos įkūrimo buvo daug nukentėjusieji iš dvasinio atžvilgio praeityje. Tarp pačių parapijiečių nebuvo vienybės, vyravo sujrutė, gi pačių žmonių pasitikėjimas dvasiškija nebuvo gana tvirtas.

Kuomet kun. Ignas Albavičius atėjo į Dievo Apvaizdos lietuvių parapiją klebonauti, jis įdėjo visas savo pajėgas ir energingai darbavosi suvienyti ir suorganizuoti vietos lietuvius. Jis pavyzdingu gyvenimu ir nuoširdžiu pasiaukojimu atsidavė lietuviams katalikams, ir jie pamatė, kad budri Dievo Apvaizda jiems siuntė tokį rūpestingą sielų ganytoją, kokis jiems buvo reikalingas. Ir naujo uolaus dvasiškojo ganytojo vadovybėje, jie susitelkė vienybėje darbuotis Bažnyčios gerovei ir Lietuvos naudai.

Į trumpą laiką ryškėjo nuostabūs daviniai. Draugijos bei organizacijos dygo ir gausėjo nariais. Solidarumas tarp pačių lietuvių brendo ir klestėjo. Dievui laiminant, sumaniu klebono kun. Igno Albavičiaus kūrybingumu ir gerųjų parapijiečių duosnumu 1926—1927 metais pastatyta nauja ruiminga mūro bažnyčia, kuri šiandien yra viena iš dailiausių lietuvių bažnyčių Amerikoje.

Nuopelningoje kleb. kun. Igno Albavičiaus vadovybėje parapijinė Dievo Apvaizdos mokykla puikiai gyvavo, taip pat uoliu jo rūpesčiu buvo įsteigta aukštesnioji komercinė mokykla.

Šv. Antano parapijos klebonas

Kleb. kun. Ignui Albavičiui Dievo Apvaizdos lietuvių parapijoje teko gyventi ir išganingai darbuotis ilgiausią laiką. Dievo Apvaizdos parapijos istorijos puslapiuose garbingasai jo vardas pažymėtas auksinėmis raidėmis.

Daug nuveikusiam kleb. kun. Jeronimui Vaičiūnui mirus, Jo Ekscelencija S. J. Stritch, D.D. gruodžio 15 dieną, 1940 metais, dideliai nusipelnusį kunigą Igną Albavičių paskyrė Šv. Antano lietuvių parapijos klebonu, Cicero, Illinois, kur iki šioliai garbingai tebeklebonauja.

Kur nėra tų Aštuonioliktiečių! Jie gyvena visos Chicagos lietuvių parapijose. Bet jų daugiausia tur būt atsikėlė į Cicero apsigyventi. Todėl, kunigas Ignas Albavičius Šv. Antano lietuvių parapijoje nėra *naujas* klebonas, bet yra nė svetimas. Gi pats klebonas tokis pat meilus, prielankus, energingas, simpatingas, prietelingas, kad bičiulingoje jo draugystėje jauties kaip saviškis. Nenuostabu, kad ne vien iš Aštuonioliktosios atsikėlusieji, bet ir Ciceriečiai lietuviai žino ir myli gerąjį sielų ganytoją ir vadą.

Jam atėjus į Cicero klebonauti, netrukus Šv. Antano parapijos mokyklos dalis pristatyta, kiti pagerinimai įrengti svetainėje, bažnyčios vidus atnaujintas, pati parapija ir mokykla geriausiame stovyje. Gi parapijos skolos beveik nėra.

Parapijiečiai dideliai gerbia jį, tuo pačiu ir jis myli savuosius lietuvius, prasitardamas:

"Aš Šv. Antano parapijos dabar nemainyčiau nė su viena ar kita parapija Chicagoje".

Jubiliejato svetingumas ir uolumas pastoracijoje

Nenorint peršasi nepaprastas Jubiliejato svetingumas. Tas jo svetingumas ir prietelingumas pagarsėjęs ne vien čia Amerikoje, bet ir Europoje. Ypatingai Aštuonioliktoji, būtent, Dievo Apvaizdos parapijos klebonija visada būdavo pilna svečiais. Ten viešėjo ir pietavo didikai, Bažnyčios dignitoriai, valstybių atstovai ir pareigūnai, diplomatai, kunigai, rašytojai ir žurnalistai, biznieriai, profesijonalai, studentai ir d. k. Nūngi, Šv. Antano parapijos klebonija, Ciceroj, neprarado to savito svetingumo. Tasai nuoširdus klebono svetingumas ir prietelingumas laimėjo daug draugų, bičiulių ir gerbėjų.

Ne vien nepaprastas jo svetingumas ir nuoširdus prietelingumas plačiai išgarsėjo, bet ir kilni jo asmenybė yra idealinga, kuri kitus žadina tapti kūrybingais ir idealiais, vadovaujantis antgamtiniu motyvu.

Už vis daugiausiai žymėtinas jo uolumas pastoracijoje. Iškilmės bažnyčioje ir išpažinčių klausimas visada turi skirtą savo laiką, ligonių lankymas punktuališkas, didelis rūpestis kreipiamas visiems parapijiečiams patarnauti ir daug pasiaukojama moralinei jaunimo būklei.

Klebonaujant naujoje Šv. Antano lietuvių parapijoje, D. G. Jubiliejatui teko daug ko pergyventi. Štai, balandžio 3

Kun. Ignas Albavičius

dieną, 1941 metais, jis rašo man: "Aš prieš porą dienų vėl turėjau pergyventi tragediją, tai yra a. a. kun. Jono B. Klorio mirtį. Gavo širdies ataką ir į porą dienų apleido šį pasaulį. Gali įsivaizduoti, kaip aš jaučiausi ir Ciceros žmonės, kurie per keturius mėnesius net du kunigus palaidojo. Su jo mirtimi *mano darbas parapijoje pasunkėjo*... Taigi, *daug darbo reikės pačiam nuveikti,* kurį seniau atlikdavo a. a. kun. Jonas B. Kloris..."

Uoliai dirbo su viršum 15 metų Lietuvių R. K. Labdarybės Sąjungai

Kleb. kun. Ignas Albavičius uoliai dirbo su viršum 15 metų Lietuvių R. K. Labdarybės Sąjungos gerovei. Sumanioje jo vadovybėje, Lietuvių Katalikų Labdarybės Sąjunga įsigyjo 250 akerių žemės netoliese 123 gatvės, kuri vadinasi McCarthy Road, sutvarkė ūkį, pastatus, ir 1939 metais pradėjo Senelių Prieglaudos rūmų statybą.

Praėjusių metų kovo 25 dieną teko man aplankyti tuos Senelių Prieglaudos rūmus. Tai įspūdingas Lietuvių Labdarybės Institutas lietuviams seneliams priglausti.

Senelių Prieglaudos rūmai išorėje atrodo monumentalinis lietuvių katalikų labdarybės institutas, kuris, kuomet bus baigtas ir įrengtas, lietuviai seneliai ras sau prieglaudą, ir maldingos jų sielos maldaus Gerojo Dievo palaiminti tuos, kurie uoliu savo darbu ir nuoširdžiu duosnumu realizavo tą idealingą buveinę senatvės susilaukusiems tautiečiams.

Tokios lietuviams Seneliams Prieglaudos nerasi plačioje Amerikoje, nė Europoje. Tai garbė Chicagos lietuvių katalikų dvasiškijai ir garbė lietuviams katalikams, kurie nepaprastu savo duosnumu realizavo tokią modernią Seneliams Prieglaudą. Tuo labiau didesnė garbė eina Lietuvių R. K. Labdarybės Sąjungai, kurios pionierių vadų iniciatyva ir ryžtingu darbu realizuotas toksai idealingas kūrybingumas, reikalaująs nuolatinio pasiaukojimo, gausių aukų ir nepalaužiamo darbingumo. Tai istorinis paminklas! Jis ateinančioms kartoms skelbs nepaprasto jų pasiaukojimo ir sunkaus darbo nuopelnus.

Kaip tikrovėje reiškiasi visa

Tie Senelių Prieglaudos rūmai, tai Jubiliejato didingo pasiaukojimo, energingo veiklumo ir sumanios vadovybės daviniai! O kad tai lietuvių katalikų nuosavybė, tuo reikšmingesnė ir meilesnė ir savesnė. Tai įkvėpimas ne vien seniesiems, bet ir jauniems atvažiuoti į tą idealingą vietą ir susidomėti ta paminkline seneliams buveine. Čia kūnu sutvirtėsi ir dvasia susižavėsi.

Nors liepos 31 dieną kleb. kun. Ignui Albavičiui sukanka jo gyvenimo 53 metai amž., bet jis atrodo gražioje sveikatoje, yra energingas ir kupinas aukštais užsimojimais ir kilniais pasiryžimais.

Reikia nepamiršti, kad D. G. Jubiliejatas ilgais metais daug darbo ir jėgų yra įdėjęs ALRK Federacijoje, Tautos Fonde, Tautos Taryboje. ALRK Susivienijime, L. V. organizacijoje, ALRK Moterų Sąjungoje, Lietuvių Kunigų Vienybėje, lietuvių spaudoje, katalikų veikimo apaštalavime, visuomeninėje dirvoje ir visuose kultūros darbuose. Be to, nuo pat Šv. Kryžiaus lietuvių ligoninės įsteigimo, jis buvo paskirtas Jo Eminencijos Jurgio Kardinolo Mundeleino Egzekutyvio Komiteto nariu. Žymėtina, kad pirmojo pasaulinio karo metu, jis su kitais tėvynainiais važiavo į patį Vašingtoną, kad iš galingos Jungtinių Valstybių valdžios laimėti Lietuvai prielankaus pritarimo, kad ta valdžia padėtų Lietuvai kovoje prieš nevidonus priešus ir kad ji Lietuvą pripažintų de jure.

Lapkričio 25 dieną, 1937 metais, kai kleb. kun. Ignas Albavičius garbingai minėjo nuopelningos savo kunigystės Sidabrinį Jubiliejų, aukštoji Bažnyčios vyriausybė nepamiršo dideliai nusipelnusio Jubiliejato. Gi buvusioji Lietuvos valdžia jį pakėlė į D. L. K. Gedimino ordino Rikijus.

Mano mintys skrieja į Ciceros padangę

Kai atmintinųjų ir jubiliejinių pagerbtuvių garbingomis iškilmėmis plačioji lietuvių visuomenė ir Bažnyčios dignitoriai visuomeniškai pagerbia dideliai nusipelnusį didįjį lietuvį tėvynainį ir garbingąjį kleboną kunigą Igną Albavičių, mano mintys skrieja į Ciceros padangę ir skleidžiasi apie senąjį mano prietelį ir jubiliejatą, kuris savo darbų nuopelnais pagarsėjęs ne vien tarp lietuvių čia Amerikoje, bet labai daug nusipelnęs ir Lietuvai ir visai lietuvių tautai. Nuo pat atvažiavimo į Jungtines Valstybes, jis nenuilstančiai ir išganingai darbavosi lietuvių katalikų parapijose, jungdamas ir organizuodamas tautiečius. Nuopelningi jo darbai reiškiasi ne vien parapijose, bet ir kitose viešose įstaigose ir organizacijose. Juk jis be galo daug darbo ir daug pinigo yra įdėjęs net į tą pačią Lietuvių R. K. Labdarybės Sąjungą, kuriai nuolatos dirbo per su viršum 15 metų. Gausingam jo duosnumui nėra kito lygaus. Jis duosniai aukojo įvairiems fondams, vienuolijoms, kolegijoms, akademijoms, studentams, vargšams ir skurdžiams. Niekas nesuskaičiuos, kiek jis dirbo ir aukojo Tėvynės Lietuvos laisvės ir kultūros reikalams. Jis vadovavo ir dvasiškijai ir lietuviams, visur pirmose eilėse pasižymėdamas garbinga inicijatyva, idealiu kūrybingumu, ryžtingu energingumu, nepaprastu pasiaukojimu, tauriu nuolankumu ir nuoširdžiu duosnumu. Ligi šiol gyvena ir dirba vien Dievui ir Tėvynei. Jis yra vienas iš kilniausiųjų lietuvių kunigų ir yra nepalaužiamas tėvynainis darbuotojas. Jis garbingasai Lietuvos sūnus ir garbingasai Jungtinių Valstybių pilietis. Jis labai daug nuveikęs Dievo garbei, daug nusipelnęs mylimųjų savo tautiečių gerovei ir šio krašto naudai. Ateitis jo vardą minės su didele pagarba, nes jis — vyras, nepalaužiamas, kūrybingas, intelektualus, genialus, visada vadaudamasis antgamtine kryptimi, idealingas inicijatorius ir garbingasai pijonierius!

Tuo tarpu, iš širdies gilumos D. G. Rikijui ir dideliai nusipelnusiam tėvynainiui Jubiliejatui kleb. kun. Ignui Albavičiui, bendrai su kitais skaitlingais gerbėjais, iš Visagalio Dievulio maldauju dar daug gražių ir nuopelningų metelių gyventi gražioje sveikatoje, išganingai darbuotis Dievo ir Bažnyčios garbei, mūsų lietuvių išeivijos gerbūviui, Tėvynės Lietuvos naudai ir Jungtinių Valstybių gerovei!

Kun. A. Tamoliūnas.

Maisto Ir Kitų Reikmenų Stampos

Raudonos maisto stampos — P. Q, R ir S yra geros iki ir įiman liepos 31 d. Stampa T įsigalioja vartojimui nuo liepos 25 d.

Mėlynos maisto stampos — Rugpiūčio 1 d. įeina galion stampos R, S ir T ir bus geros iki rugsėjo 7 d.

Rugpiūčio 7 yra paskutinė diena vartojimui N, P ir Q stampų.

Kavos stampas — Rugpiūčio 11 yra paskutinė diena vartojimui kavos stampos 22 iš Ration knygutės No. 1 dėl vieno svaro kavos.

Cukraus stampas — Rugpiūčio 15 d. yra paskutinė diena vartojimui kupono No. 13 iš Ration knygutės No. 1 dėl 5 svarų cukraus.

Kuponai No. 15 ir 16 yra kiekvienas geras dėl 5 svarų cukraus prezervavimui.

Batų kuponas — Spalių 31 yra paskutinė diena vartojimui No. 18 iš Ration knygutės No. 1 dėl vienos poros batų.

Automobiliai — Rugpiūčio 30 yra paskutinė diena patikrinimui padangų (tires) automobilių, kurių savininkai turi "C" gasolino stampas.

Rugsėjo 30 yra paskutinė diena patikrinimui padangų, kurie turi "A" gasolino kuponus.

W. J. CHISHOLM
GRABORIUS
"Asmeniškas Patarnavimas"
331 Smith St.,
PROVIDENCE, R. I.
Telephone:
Ofiso: Dexter 1952
Namų: Pl. 6286

ALLEGED SPY — Ernest Frederick Lehmitz, arrested in New York and charged in Federal Court with sending important war information to Nazis in Germany. He pleaded guilty to accusation.

TYRUMAS DIDŽIULIAME BUTELYJE
PEPSI-COLA
REG. U.S. PAT. OFF.
5¢
Made only by Pepsi-Cola Company, Long Island City, N.Y.
DIDŽIAUSIA AMERIKOJ PENKTUKO VERTĖ
Bottled locally by Franchised Bottlers from coast to coast

LDS Studijų Rateliams

PIJUS XII IR TAIKA
Kalba Balandžio 9 d., 1939 m.

Nėra geresnio būdo pradėti Mūsų kalbą, kurią pateikiame jūsų apsvarstymui, kaip pakartoti tuos gražius žodžius, kuriuos mūsų Dieviškasis Mokytojas, atsikėlęs iš numirusių, pasakė šioje dienoje Savo Apaštalams: Ramybė jums. Štai taikos pasveikinimas, štai taikos ženklas. Per šimtmečius pranašai skelbė, kad žmonijos Atpirkėjas, Jo laukiančiam pasauliui, bus Taikos Kunigaikštis. Ir angelų chorams giedant: Garbė Dievui aukštybėje ir ramybė žemėje geros valios žmonėms, Jis atėjo į šį pasaulį. Mūsų Dieviškasis Atpirkėjas buvo taikos Skelbėjas ir Atstovas, ir, šventojo Povilo žodžiais, Jis skelbė taikos Evangeliją. Ginčai ir kovos tos taikos neįveikė sunaikinti. Nes Kristus mūsų Viešpats, "kada mirtis ir gyvybė stojo į nepaprastą kovą", kovojo iki mirčiai ir nupirko šitą taiką Savo kraujo kaina, laimėja ją, kaip Savo pergalės sutaikinančiais vaisiais, Savo kryžiaus krauju, ar kas yra žemėje, ar danguje.

Taigi ne tuščiai Apaštalas šventas Povilas, ne tik daug sykių pakartoja šitą pasveikinimą, pilną paguodos, Taikos Dievas, Taikos Viešpats, bet, rodos pakartodamas pranašų žodžius, drąsiai pareiškia, kad Jėzus Kristus yra mūsų Taika. Tokios šiame momente yra mintys, kurios Mes manome yra naudingos visiems prisiminti ir apsvarstyti, kad pakelti ir atnaujinti visų dvasią, šiame momente, kada visa žmonija taip karštai taikos reikalauja, taip taikos trokšta, taip susirūpinę taikos maldauja. Už tai šventas Augustinas sako: "Taikos gerybė yra toki didelė, kad žmogui nieko kito nėra taip malonu girdėti, iš visų trokštančių dalykų, jis visu labiausia trokšta taikos. Žmogaus supratimas ir išmintis nieko geresnio negali išrasti, kaip taiką".

Bet šiandien, labiau negu kuriuo nors metu, pranašo Jeremijaus žodžiai geriausiai nusako padėtį, kuris išreiškia mums šaukiant: "Taika, taika, ir taikos nėra". Ir iš tikrųjų kur tik nepažvelgsime, ten liūdnas vaizdas sutinka mūsų akis. Nes visose pasaulio šalyse mes matome didžiausias žmonių minias rimtai susirūpinusias savo likimu, varginamos baisiais įvykiais, kurie, rodos, pranašauja dar baisesnius įvykius. Žmonių sielos yra rūpesnio ir baimės apimtos, tarsi dar didesnės nelaimės gręsia pasauliui. Kaip toli šitoji nelaimingoji padėtis yra nuo tos ramios, saugios tvarkos ramybės, kuri yra surišta su taika, tikrai verta to vardo!

Kodėl Nėra Taikos

Tačiau, kaip galima tikėtis tikrosios ir pastovios taikos, kada net vienos ir tos pačios tautos žmonės, užmiršę savo kilmę ir savo tėvynę, yra taip susiskaldę degančiu ir nepermaldaujamu nusistatymu vieni prieš kitus savo partijose ar reikaluose? Kaip gali būti taika, Mes pakartojame, kada šimtai, tūkstančiai, milijonai žmonių yra be darbo? Nes darbas yra ne tik, kiekvienam žmogui, priemonė padoriam pragyvenimui, bet tai yra priemonė, per kurią, visos tos jėgos ir gabumai, kurias prigimtis, auklėjimas ir menas suteikė žmogiškajai asmenybei, suranda savo būtiną išsireiškimą ir tai su tam tikru prigimties malonumu.

Kas gi nemato, kaip, tuose nedarbo metuose, kaip kad mes pergyvename, didžiausios minios žmonių kenčia vargą ir skurdą? Jų tas nelaimingas gyvenimas dar paaštrinamas tuo, kad kiti gyvena prabangiai, išleisdami pinigus pasilinksminimams ir savo malonumams, visiškai neatsižvelgdami į beturčių vargingą gyvenimą. Kas gi nemato, kaip tie vargšai žmonės lengvai patampa aukomis tų, kurie gražiais pažadais skelbia klaidingą mokslą.

Toliau, kaip gali būti taika, jei tarp įvairių valstybių nėra to bendro, teisingo sutarimo, kas galėtų vesti pasaulio tautas šviesiu pažangos keliu? Priešingai, kada iškilmingai padarytos sutarties nebeteko savo tikrumo ir vertės, kuri yra pagrindas savitarpio pasitikėjimo ir be kurios karštai trokštamas nusiginklavimas, medžiaginis ir dorovinis, kiekvieną praeinančią dieną pasidaro labiau negalimas įvykdyti, tai kaip begalima tikėtis taiką turėti?

Tai baisiai audrai artėjant, Mes raginame visus sugrįžti prie Taikos Karaliaus, Mirties Nugalėtojo, iš Kurio mes girdėjome raminančius žodžius, "Ramybė teesie jums". Prašykite, kad Jis maloningai suteiktų mums Savo pažadėtą taiką, Savo taiką, kurios pasaulis negali duoti, tą taiką, kuri viena nuramina ir pašalina baimę ir kuri išblaivina žmonių protus. "Aš palieku jums ramybę; ne kaip pasaulis duoda, Aš jums ją duodu. Lai jūsų širdys nenusigąsta ir tenebijo".

Klausimai Apsvarstymui

1. Ar galima tikrą ir pastovią taiką turėti be Kristaus mokslo?
2. Kodėl nedarbas taip pakenkia taikai?
3. Kodėl valstybės viena kitai nepasitiki; kas reikalinga?
4. Ką Popiežius įsako žmonėms daryti?

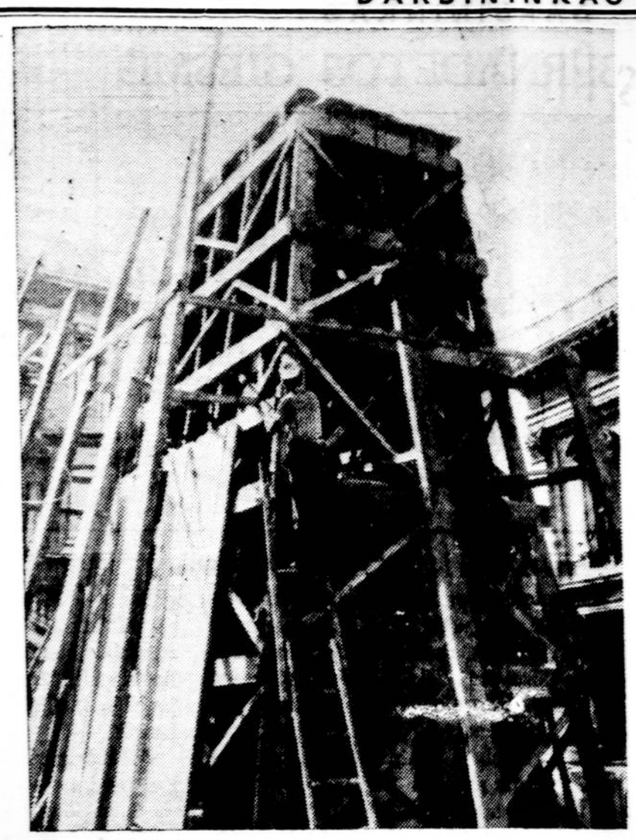

Italai jau trys metai kaip tikėjosi, kad Roma bus bombarduojama. Šis aptvarstymas parodo, kaip pavyzdžiui buvo aptvarstytas kultūrinis vienetas — Marc' Aurelio statula, kad bombos nesugriautų.

A. DAUKANTAS.

Mažas Karžygys

(Vaizdelis iš Nepriklausomos Lietuvos ir pirmosios okupacijos laikų).

(Tąsa)

Ilgai jis žiūrėjo Jonui į akis, jo akyse matėsi nesuprantamas pasiryžimas ir tvirtumas; žiūrėdamas į jį, galėjai suprasti, kad jis pergyvena skaudžiausį smūgį, kokio jo jauna širdis dar nebuvo patyrusi. Norėjo ir Jonas ką Juozukui sakyti, bet nebuvo balso burnoje, tik skaudus atodūsis išplaukė iš krūtinės. Užviešpatavo momentas tylos. Galop Juozuko balsas praskamba. Jis, žiūrėdamas į brolį, drebančiu balsu tarė:— Jonai!... Vytautas kadaise prisiekė kryžiuočiams atkeršyti, ir jis atkeršyjo,— aš irgi prisiekiu atkeršyti rusams, ir tikrai atkeršysiu!... gaila, kad aš dabar mažas, bet ateis valanda, gailėsis tas rusas, kuris sutiks mane, gailėsis įžengęs į šventą Lietuvos žemelę, bet jau tada gailėtis bus jiems pervėlu! — ir Juozukas verkdamas pasileido į giraitę. Pasivijęs jį Jonas, visaip ramino, bet Juozukas ilgai-ilgai dar verkė kol akyse ašaros išdžiūvo.

Tą dieną Juozukui nereikėjo avelių ganyti. Jonas jas nuvarė į užtvertą apluoką. Kitos dienos rytą, kada Juozuką pakėlė iš miego įsmigęs į jo veidelį tik patekėjusios saulutės spindulėlis, jis išgirdo lauke didžiausį triukšmą. Apsirengęs išskubėjo kieman. Nemalonus ir nelauktas vaizdas atsistojo prieš jo akis. Vieškeliu traukė didžiausi pulkai rusų karių. Iš dulkių debesų lindo nepasibaigiančios gurguolės motorizuotų vežimų, patrankų, ir eilės šarvuočių. Motocikluoti rusų kariai sustodinėjo prie kiekvieno telefono stulpo, prikaldami plakatus. Padangėmis skrido skvadronai didžiulių lėktuvų ir visi skrido Kauno link. Kada nelauktieji pavergėjai pravažiavo jų kaimelį, Juozukas nuėjo prie vieškelio pažiūrėti paliktų plakatų. Plakatai buvo užrašyti lietuvių ir rusų kalbomis, plakatuose skambėjo: "Atėjome apsaugoti jūsų nuo vokiečių užpuolimo. Visi laikykitės šaltai ir kooperuokite su raudonosios armijos kariais, nes mes jūsų draugai ir apgynėjai". Apačioje dar buvo užrašyta: "Lai gyvuoja mūsų draugas ir tėvas Stalinas!"

Supykęs Juozukas nuplėšė plakatą ir kojomis sutrempė, — negyvuos jis ilgai — pamanė ir, pats nuėjo prie traukinio bėgių. Juozukas mylėdavo sekti prabėgančius traukinius, ir dabar turėjo prabėgti rytinis traukinys iš Kauno Kedainių link. Bet traukinys nepasirodė. Vietoj jo, iš Kėdainių pusės atalsavo užduseęs rusų šarvuotis ir, cypiančiais ratais nucypė Kauno link. Liūdnai jautėsi Juozukas, niekur negalėjo rasti ramybės, vaikščiojo lig našlaitis likęs. Kaž-kodėl ir tėvelis neliepė avelių ganyti.

Praslinko kelios dienos ir Juozukas kiek apsiramino, bet jis vis laukė šviesesnio rytojaus, laukė, kada rusai išeis iš kur atėjo. Bet Juozuko laukimas neišsipildė. Rusai visai nesirengė grįžti iš kur atėjo, bet kas dien rengėsi likti didesniais ponais Lietuvoje. Už savaitės laiko, kaimo seniūnas pranešė, kad visi kaimo gyventojai turi atiduoti visus turimus ginklus policijai; nepaklausę šio įsakymo, bus labai skaudžiai baudžiami. Praslinko dar kiek laiko, kitas skaudus įsakymas, valdžia nepageidauja Šaulių Sąjungos. Šaulių Sąjunga panaikinama, jų turtas konfiskuojamas, o ginklai perduodami kariuomenei.

— Šaulių Sąjunga panaikinama! — kartojo netikėdamas Juozukas, — tas reiškia, kad Lietuva netenka laisvės visiškai!

Skaudėjo Juozukui širdelė, bet jis jautė, kad tas jam nieko nepadės, reikės priprasti gyventi po vergijos jungu.

Vieną dieną Jonas pasišaukė Juozuką, sakydamas:—Juozuk padėk man slėpti mano mylimą šautuvą ir kiek amunicijos; noriu, kad ir tu žinotai, kur aš paslėpsiu, nes kartais gal man neteks jo vartoti; kai tu užaugsi gal tau bus reikalingas Aš jaučiu, kad rusai greit pribus atimti iš mūsų šaulių visus ginklus. Mano šautuvas neregistruotas, tai nėra reikalo jo rusams ir duoti, o jie nežinos, kad aš jį sau pasilaikiau.

Jonas gražiai išardė šautuvą, sudėjo į geležinę dėžę, dar 25 šovinius, 6 apkasines granatas ir viską gražiai uždarė. Jonas su Juozuku nešini dėžę nuėjo į miškelį. Netoli traukinio bėgių prie upelio atšlaitėje surado tinkamą vietą; iškasė duobę ir dėžę paslėpė. Juozukas gerai įsidėmėjo vietą, vieta labai gerai atsekama, atšlaitėje prie pušaitės.

Už kelių dienų į kaimą pribuvo pilnas vežimas rusų karių, su vienu komisaru priešakyj. Pirmiausiai sustojo Juozuko namuose ir, komisaras tuoj pareikalavo Jono. Tas pats komisaras tuoj pareiškė Jonui, kad, "garbingieji Rusijos kariai reikalauja, kad jis atiduotų visus šaulių šautuvus, esančius jo žinioje". Jonas žodžio neatsakęs, nusivedė komisarėlį į klėtį ir pirštu parodė į kampą stovinčius šautuvus. Šautuvai tuoj paimti, bet to negana, padaryta krata visuose namuose, nieko nerasta; tik pieninė kiek nukentėjo, nes komisaras ten rado keletą sūrių ir puodynę, kuriuos ir pasiglemžė, pareikšdamas, kad "reikia mylėti šiuos galingus Lietuvos apgynėjus, nes sūriai ir sviestas, tai esanti puiki dovana rusų kariams". Jis dar Juozuko motinėlei net padėkojo už dovanotus sūrius ir sviestą, nors teisingai jis juos pasiėmė neatsiklausęs.

(Bus daugiau)

Tėvų Pranciškonų Misijos 1943 m.

Chicago, Ill. — Švenč. P. Marijos Gimimo par., Šiluvos oktava, rugsėjo 7—15 d. Tėvas Juvenalis Liauba.

Waterbury, Conn. — Šv. Juozapo par. Šv. Pranciškaus Novena, Šv. Pranciškaus Mylėtojų ir Tretininkų Konferencija, rugsėjo 8—19. Tėvas Justinas Vaškys.

Lawrence, Mass. — Šv. Pranciškaus Par., Šv. Pranciškaus Novena, rugsėjo 25 — spalių 4 d. Tėvas Just. Vaškys.

New Haven, Conn. — Šv. Kazimiero par. 40 val., atlaidai, spalių 3—5 d. Tėvas Juvenalis Liauba.

Cleveland, Ohio — Šv. Jurgio par., 40 val. atlaidai. Spalių 10 — 12 d. Tėvas Juvenalis Liauba.

Chicago, Ill. — Švenč. P. Marijos Nekalto Prasidėjimo par., Švenč. P. Marijos Nek. Prasidėjimo novena ir misijos, lapkričio 29 — gruodžio 8 d. Tėvas Juvenalis Liauba.

FRANCISCAN FATHERS
310 Orchard Pl.,
Pittsburgh, (10), Pa.

Kviečiame Rinkti Delegatus Į Konferenciją

Rugsėjo - September 2 ir 3 d. d. Pittsbrughe, William Penn Hotelio svetainėje, įvyks AMERIKOS LIETUVIŲ KONFERENCIJA. Belieka beveik tik vienas mėnesis laiko delegatams išrinkti. Todėl raginame visus veiklius žmones lietuvių kolonijose sukrusti!

Konferencija turi būti didelė ir įspūdinga, kad ji duotų gerų vaisių. Amerikos Lietuvių Taryba ir jos įgaliotas Rengimo Komitetas, iš savo pusės, deda visas pastangas, kad būtų paruoštas gražus ir konstruktyvus darbų programas.

Amerikos lietuvių organizacijų, kolonijų komitetų ir laikraščių atstovai susirinks Pittsburghe pareikšti mūsų vieningą pasiryžimą remti karą iki visiškos Jungtinių Tautų pergalės — ir kartu aptarti būdus padėti Lietuvai atgauti nepriklausomybę.

Galimas daiktas, kad iki karo pabaigos mes jau daugiau nebegalėsim suvažiuoti ir bendrai apsvarstyti brangius mums kiekvienam reikalus, nes, karui progresuojant, didėja transporto sunkumai ir kitokios neišvengiamos kliūtys. Taigi šitą progą privalome išnaudoti ko pilniausiai.

Delegatų rinkimo taisyklės jau buvo plačiai paskelbtos ir čia jų nebekartosime. Bet prašome draugijų valdybas: kai tik delegatas bus išrinktas, TUOJAU parašyti jam mandatą ir vieną mandato kopiją NEATIDĖLIOJANT pasiųsti ALT centro sekretoriui: 1739 So. Halsted St., Chicago, Ill.

Prašome taip pat neužmiršti ir finansinės paramos Amerikos Lietuvių Tarybos darbui dėl Lietuvos išvadavimo.

Pirmą Konferencijos dieną — rugsėjo 2 — vakare, bus Bankietas delegatams ir svečiams. Tikietai kainuos po $3.50 asmeniui. Jie turi būt užsisakyti iš anksto per Rengimo Komitetą Pittsburghe (119 South 22nd Street).

Būtinai reikia taip pat iš anksto rezervuoti sau kambarius viešbutyje, kad būtų užtikrinta nakvynė. Kainos William Penn Hotelyje tokios: pavienis kambarys $3.85 (ir brangiau); kambarys su dviem lovom $5.50 (ir brangiau); kambaryje 4—5 žmonėms nakvoti tik po $2.00 asmeniui. Rengimo Komitetas kambarius delegatams paims, bet reikia nesivėlinti jam parašyti.

Delegatams patartina bent už kelių dienų prieš išvažiuojant iš namų (juo anksčiau, juo geriau) apsirūpinti geležinkelio tikietais, ypač kurie nori gauti vietą Pullmane.

Nereikia paisyti, jeigu ruošiantis kelionei arba keliaujant teks susidurti su kaikuriais karo laiko nepatogumais. Atsiminkime, kokį vargą ir pavojų kenčia mūsų jaunimas karo frontuose — ir kokioje baisioje padėtyje yra mūsų tėvai, giminės ir draugai po okupantų letena dirba ištrėmime!

Mes trokštame, kad po tų vargų ir kančių ateitų šviesesnė gadynė visai žmonijai ir mūsų gimtajam kraštui.

Tad visa demokratiniai nusiteikusioji lietuvių visuomenė, kuri brangina šios šalies laisvę ir geidžia laisvės Lietuvai, yra kviečiama į talką — kad AMERIKOS LIETUVIŲ KONFERENCIJA Pittsburghe būtų visu šimtu nuošimčių sekminga!

AMERIKOS LIETUVIŲ TARYBA
Leonardas Šimutis, pirm.
Dr. P. Grigaitis, sekr. M. Vaidyla, ižd.

KAS GIRDĖTI LIETUVIŲ KOLONIJOSE

LAWRENCE, MASS.

Šių žodžių rašytoja, nuėjusi pas gerb. kleboną, sutiko jį apsipylusį prakaitu, nes tą dieną kuopė medų, ir pasakojo, kad jau išėmęs apie keturiasdešimts kvortų. Šiais metais tikisi gauti tarp 30—50 galionų. Šie metai yra labai geri dėl medaus. Mūsų klebonas, kun. P. M. Juras, bites laiko ant klebonijos stogo. Turi septynius spiečius.

Šv. Vardo draugija turėjo savo sąskridį Palangoje liepos 25 d. Komunikacijai pasunkėjus, mažiau turi galimybių nuvažiuoti. Tad ir suvažiavo nedaugiausiai.

Kapitonas daktaras James Pash savaitę praleido Lawrence tarp savųjų.

Mirė Viktorija Danušis. Palaidota iš Šv. Pranciškaus parapijos bažnyčios liepos 28 d.

Sodalietės turėjo savo pamaldas ir mėnesinį susirinkimą po mišių, liepos 25 d. nutarė iškilmingas priimtuves dėl naujų kandidačių rugpiūčio 15.

Aguonėlė.

NORWOOD, MASS.

Moterų Sąjungos 27 kp. susirinkimas įvyks pirmadienį, rugpiūčio 2 d., 7:30 val. vakare, Šv. Jurgio lietuvių par. svetainėje, St. James Ave.

Valdyba kviečia visas nares dalyvauti.

Valdyba.

Pereitą sekmadienį parapijos biuletenyj paskelbta, kad p. Fredrikas Vasiliauskas (Vasalle) ruošiasi į vedybinį gyvenimą su p. Alena Šnapkauskaite iš Cambridge.

Pereitą šeštadienį, liepos 24 d. susirgo p. B. Adomaitienė, gyv. 4 St. George St. Ji randasi namuose gydytojo priežiūroje.

pp. Rakauskai ir jų sūnelis Petrukas dabar atostogauja Cape Cod. Jiems išvažiavus susirgo p. Rakauskienės mamytė, p. Adomaitienė.

Linkime p. Adomaitienei pasveikti.

p. Akvilė Lyons (Samsonaitė su savo sūneliu ir sesute išvyko atostogoms į Cape Cod.

p. Joana Tvaskaitė, slaugė Šv. Elzbietos ligoninėje, Brighton, savo draugėmis taip pat atostogauja Cape Cod.

Šią savaitę prasidėjo karilionais koncertai, kurie tęsis per visą rugpiūčio mėnesį trečiadienių vakarais. Varpai yra miesto name. Šiais varpais yra koncertavęs ir muzikas J. Vaičaitis.

DAYTON, OHIO

Šv. Kryžiaus parapijos pusmetinis susirinkimas įvyko liepos 20, parapijos svetainėje. Susirinkimo prezidiumą sudarė: kun. kleb. Leonas J. Praspalius, parapijos komiteto pirmininkas Pranas Ambrozaitis ir rašt. Pranas Gudelis. Buvo išduota parapijos finansinis raportas pirmųjų šešių mėnesių, 1943 metų. Pasirodė, kad balansas parapijos kasoje padidėjo daugiau kaip vienu tūkstančiu dolerių per tą laiką. Parapijos skolos užbaigtos mokėti pereitais metais.

Klebonas pareiškė parapijiečiams dėkingumo žodį už jų pasidarbavimą, ir pranešė, kad neseniai įvykusiame kunigų suvažiavime Jo Ekscelencija Arkivyskupas viešai pagyrė mūsų parapiją, pabrieždamas kokios pasekmės atsiektos mažoje parapijoje, turinčioje tik 70 šeimynų, ir palaikydamas ją pavyzdžiu kitiems.

Parapijos metinis dovanų leidimas įvyks šeštadienio vakare, rugpiūčio 14, parapijos svetainėje. Tikietų knygutės išsiųstos visiems parapijiečiams.

Moterų draugija rengia piknikėlį prie bažnyčios sekmadienį, rugpiūčio 8.

F.A.G.

WESTFIELD, MASS.

SEKMINGAS PARAPIJOS PARENGIMAS

Praeitą savaitę Šv. Kazimiero parapija turėjo savo metinį parengimą — Lawn Party tris vakarus. Vakarai pasitaikė gražūs, žmonių dalyvavo daug — pilnas Šv. Kazimiero gražusis parkas.

Jaunieji, grojant muzikai, smagiai sukosi ant naujai pastatytos šokiams platformos, ir senesnieji, atsiminę savo jaunas dienas, neatsiliko nuo jaunųjų.

Sekmadienį, laike šv. mišių, klebonas kun. V. Puidokas paskelbė, kad parengimas savo pelnu viršijo visus kitus praeityj darytus parengimus. Grynopelno parapijai liko $1122. 31c.

Klebonas dėkojo visiems atsilankiusiems į parengimą, ypatingai darbininkams, kurie įdėjo visą širdį parengimo pasisekimui.

SERGA

Antanina Tumšienė sunkiai apsirgo ir randasi Westfield Noble ligoninėj. Ligonė kartais jaučiasi geriau, bet kartais su mirtimi kovoja. Linkime Antaninai Tumšienei pergalėti kogreičiausiai ligos sunkumus ir vėl grįšti į sveikųjų tarpą, darbuotis, kaip privažiame, taip ir organizaciniame gyvenime.

SUKAKTUVIŲ BANKIETAS

Jonui ir Saliomijai Bakučiam, jų vedybų sukaktuvių proga, Jeronimas ir Antanina Urbaičiai praeitą šeštadienį surengė "surprise" party. Susirinko giminės, pažįstamo bei draugai; taip pat atsilankė ir vietinis klebonas kun. V. Puidokas. Vaišindamiesi šeimininkų Urbaičių gardžiais skanėsiais, linkėjo Bakučiam ilgo ir laimingo gyvenimo. Baigiantis bankietui, Bakučiam buvo įteiktos gražios dovanos su įvairiais linkėjimais vedybinio gyvenimo sukaktuvių proga. Bakučiai tarė širdingą ačiū visiems puotos dalyviams, o ypatingai šeimininkams Urbaičiams už tokį iškilmingą, jiem pagerbti bangietą.

D.

BERNADETOS GIESMĖ

FRANZ WERFEL

HAROLD FOSTER ILIUSTRACIJOS

— Tu galėsi ją matyti, — jis sakė.

Bernadeta bėgo prie urvo.

– Koki man garbė, – tarė Kun. Peiramalis

Bernadetos tėvams, kaip policijos viršininkui ir valstybės gynėjui, nepasisekė atkalbėti ją, kad daugiau neitų pas Masabielį. Tėvo prašymams ir grąsinimams Bernadeta teturėjo vieną atsakymą: — Jei aš nebematysiu Moteriškės, aš negalėsiu gyventi. — Galutinai tėvas priglaudė ją prie savęs ir tarė: — Tu galėsi ją matyti, aš tau užtikrinu. Gali jie mane į kalėjimą užrašyti, bet tu Moteriškę matysi.—

Bernadeta, gavus tėvų laidimą, bėgo tuojau prie urvo. Moteriškė tenai jau buvo ir ji davė ženklą Bernadetai ateiti arčiau. — Eik ir pasakyk kunigams, — ji tarė, — kad čia būtų koplyčia pastatyta.

Moteriškė tuojau pranyko. Eidama namo Bernadeta galvojo apie Apsireiškusios žodžius: — Eik, pasakyk kunigams. — Ji tuojau nutarė eiti pas Liurdo kleboną Peiramalį. Klebonas buvo darže ir, vaikščiodamas takais, skaitė brevijorių. Bernardeta nedrąsiai atėjo prie jo ir tarė: — Aš esu Bernadeta Subirūtė. —

— A! koki man garbė... Na, eikš paskui mane. —

Abu įėjo į kleboniją. Klebonas staiga atsisuko į Bernardetą ir tarė: — Na, sakyk ko nori? — Bernadeta truputį išsigandus atsakė: — Moteriškė man sakė, Eik ir pasakyk kunigams, kad čia būtų koplyčia pastatyta. —

Klebonas, nors buvo daug girdėjęs apie Liurdo apsireiškimus, bet nusidavė nieko nežinąs ir ilgai Bernadetą klausinėjo. Kada jis paklausė kaip tos Moteriškės vardas, Bernadeta atsakė nežinąs. Tada klebonas tarė: — Atsakyk tai Moteriškei, kad Liurdo klebonas nepratęs vesti derybų su žmonėmis, kurių jis nežino. Pirmiausia ji turi pasakyti savo vardą, — ir įtikrinti, kad tai jos tikras vardas...—

Bernadeta liudnai pažiūrėjo į kleboną ir išėjo namo. Klebonas giliai susimąstė.

* * *

Bernadetos pasikalbėjimas su klebonu ištisai yra aprašytas Vyskupo Būčio knygoje: Šv. Panelės Marijos Apsireiškimas Liurde, — kurią "Darbininkas" neužilgo išleis. Užsisakykite tą knygą dabar. Jei prisiųsite $5.00, tai tapsite knygos išleidimo rėmėjais ir jūsų vardas bus įrašytas knygoje.

PENNSYLVANIJOS ŽINIOS

LIETUVIŲ DIENA, Lakewood, Pa.

Kaip kitais metais, taip ir šįmet, Lietuvių Diena įvyks Lakewood, Pa., sekmadienį, rugpiūčio 15 d. Laikytame susirinkime pas Kun. M. Daumantą, parapijos iš Giraddville, Shenandoah, Mahanoy City, Tamaqua, Minersville, St. Clair, Frackville, Maizeville, ir Coaldale turėjo savo atstovus. Šių minėtų parapijų kunigai išrinko sekančią valdybą, kuri surengs Lietuvių Dieną šiais metais: pirmininkas kun. Juozas Šukevičius, klebonas iš Tamaqua; vice-pirm. kun. A. Degutis, klebonas iš Maizeville; sekretorius kun. P. Laumakis, klebonas iš St. Clair; iždininkas kun. K. Rakauskas, vikaras iš Minersville; Garbės Pirmininkas, klebonas kun. P. Česna, kun. S. Norbutas ir kun. J. Šukevičius. Presos komisija: kun. J. Bagdonas, vikaras iš Mahanoy City ir kun. M. Daumantas, klebonas iš Girardville, Pa. Programos komisiją sudaro kun. J. Šukevičius, kun. J. Bagdonas ir kun. L. Pečiukevičius, vikaras iš Frackville. Atstovai - kunigai, dalyvavusieji Liet. Dienos surengimo susirinkime, nutarė skirti visą pelną šios dienos į tris dalis: vieną dalį Sesutėms Kazimierietėms, antrą dalį Sesutėms Pranciškietėms, ir trečią dalį Sesutėms Jėzaus Nukryžiuotojo iš Elmhurst, Pa.

Gautas specijalus laiškas Vyskupo Hafey iš Scrantono Vyskupijos, kuriame Vyskupas prašo lietuvių parapijų klebonų ir jų asistentų paraginti žmones gausiai aukoti pastatymui Vienuolyno Sesutėms Jėzaus Nukryžiuotojo, Elmhurste, Pa. Vyskupas nurodo labai didelį reikalą statyti šį naują vienuolyną. Jis tarp kitko sako: "Sesučių Elmhurste yra suvirš 70, o našlaičių ir darbininkų yra virš 40. Sesutės neturi jokių patogumų. Jos turi gulėti ant grindų. Kadangi didelis Našlaitynas neseniai sudegė, Sesutės ir našlaičiai yra labai susispaudę. Iš tokio susispaudimo gręsia pavojus sveikatai Sesučių ir našlaičių."

Tuč tuojau atstovai kunigai, išgirdę tokį gražų ir karštą prašymą Vyskupo Hafey, Scrantono Vyskupijos Ganytojo, visi pritarė paaukoti tam naujam Vienuolynui duosnias aukas. Vieni aukojo po šimtinę, kiti mažiau. Iš viso kunigai paaukojo $600. Tikimės, kad artimoj ateity visi kunigai ir jų parapijiečiai paaukos tam brangiam tikslui gausias aukas. Aukas galima siųsti Motinai Bonaventūrai, St. Mary's Elmhurst, Pa.

Lietuvių Dienos susirinkimo nuotaika buvo labai graži. Visi kunigai nutarė visomis jėgomis remti šių metų Lietuvių Dieną. Jau parkas paimtas. Kadangi Lietuvių Diena šįmet pripuola sekmadienį, todėl šv. mišių parke nebus. Žmonės, kurie vyks į Lietuvių Dieną yra raginami išklausyti šv. mišių savo parapijų bažnyčiose. Trečią valandą po pietų bus graži ir turininga programa. Kalbės sekantieji garsūs žmonės: Lietuvos Prezidentas Antanas Smetona ir Pennsylvanijos Valstybės Senatorius, Harold Watkins. Bus dainų ir muzikalinių veikalų. Vakare įvyks šokiai. Gros garsi orkestra.

Visi lietuviai yra raginami vykti į Lietuvių Dieną ir paremti gražų ir reikalingą tikslą — Lietuvių Įstaigas — Vienuolynus. Mes, lietuviai turime juos palaikyti; mūsų priedermė yra juos remti. Atvykdami į Lietuvių Dieną, mes paremsime savas lietuviškas įstaigas. Į Lakewood galima vykti busais ir traukiniais. Kas gyvas vykime į Lietuvių Dieną rugpiūčio 15-tą. Atliksime naudingą darbą. Paremsime lietuves Sesutes, nes jos pasišventusiai dirba, kad palaikyti lietuvybę Amerikoje — auklėja mūsų jaunimą.

Kun. M. Daumantas,

Lietuvių Dienos Presos Komisijos Narys.

JOHN P. CLARKIN,
buvusis Sales Manager Pepsi-Cola Kompanijos išrinktas Vice Pirmininku šios kompanijos, pereitame Board Direktorių susirinkime. Šį oficialų pranešimą davė Pepsi-Cola kompanijos Prezidentas Walter S. Mack, Jr.

Mr. Clarkin turėjo sąryšį su carbonated daryklomis daugiau kaip keturiolika metų ir buvo virš šešis metus Manager of National Accounts dėl Westinghouse Electric & Manufacturing Co.

Pirm įstosiant į Pepsi-Cola Company 1940 m., Mr. Clarkin buvo Generaliu Managerium vienoje minkštųjų gėrimų didelėje įstaigoje, Rytuose.

Jis yra gimęs St. Paul, Minnesota ir lankęs St. Thomas College ir Minnesota Universitetą.

Skl.

Kūrybinis momentas yra džiaugsmo šaltinis, nes jame žmogus turi progą pareikšti savo asmenybę.

Prof. St. Šalkauskis.

ALBERT R. BARKER

Pirmiau—Pope Optical Co.

Kada Jums reikalingi akiniai leiskite mums išegzaminuoti akis ir pritaikinti akinius. Mes padarome dirbtinas akis.

397 Main St.

Tel. 6-1944

WORCESTER, MASS.

275 Main St., Webster, Mass.

August 1-st SALE

I. J. Fox didžiausia kailinių firma, Amerikoje, skelbia per rugpiūtį mėnesį taip vadinamą — AUGUST 1-st SALE. Šiame išpardavime kailinių kainos žymiai nupigintos.

Įsigykite kailinius vasaros metu, kada kainos yra žemos. Kas nusipirks kailinius mūsų krautuvėje, tiems duosime storage dovanai iki ateinančios žiemos.

Kailinių pasirinkimas yra didelis ir įvairus. Moterys ir merginos, įvestuokite savo pinigus į moderniškus kailinius, nes tai nėra geresnio ir daugiausiai užsimokančio investmento.

Atėjusios į krautuvę visuomet reikalaukite, kad jums patarnautų šios krautuvės lietuvis atstovas p. BERNARDAS KORAITIS, kuris yra kailinių ekspertas ir žinovas. Jis primieruos jums kailinius ir pritaikins jūsų skoniui ir figūrai. Ateikite šiandien į mūsų krautuvę ir persitikrinkite, kaip pigiai ir lengvomis sąlygomis galite kailinius įsigyti.

I. J. FOX

America's Largest Furrier

411 WASHINGTON STREET,
BOSTON, MASS.

Užsisakykite Toniko Pas Mus

Pristatom geriausį toniką Piknikams, Vestuvėms, Krikštynoms ir visokiems Parengimams.

Kainos prieinamos.

Myopia Club Beverage Co.

Grafton Ave., Islington Mass.

Tel. Dedham 1304-W

PRANAS GERULSKIS, Namų Tel. Dedham 1304-R

PLAČIAUSIAI AMERIKOJE SKAITOMAS

yra

mėnesinis, religinis, paveiksluotas laikraštis

"Šv. Pranciškaus Varpelis"

Pigiausias laikraštis yra

"VARPELIS"

Metams kainuoja tik $1.00
Kanadoje $2.00

Kas prisiųs daugiau, gaus dovanų vertingų knygučių. Platintojai, surinkę *tris naujas "Varpelio" prenumeratas,* ketvirtą "Varpelio" prenumeratą gauna dykai ir "Varpelį" gali siųsti kam nori. Platintojai surinkę daugiausia prenumeratų gauna vertingų dovanų.

"VARPELIS"

Duoda naujausių žinių iš katalikų gyvenimo Amerikoje ir kituose kraštuose. Aprašo Lietuvių kančias Lietuvoje. Talpina gražių aprašymų, pavyzdžių ir trumpų straipsnelių.

Adresas:

FRANCISCAN FATHERS
310 Orchard Street Pittsburgh, Penna.
Telephone — Hemlock 6567

VIETINĖS ŽINIOS

ŽINUTĖS

Liepos 25 d., Šv. Petro bažnyčioje lankėsi kun. Mykolas Šmigelskis, MIC., kun. J. Plevokas, klierikai: Bernatonis, Brazauskas, Janušonis, Kontautas, Naudžiūnas, Rusteika, ir panelė Suzana Griškaitė, Philadelphijos operos artistė iš Hartford, Conn. Panelė artistė, bažnyčioje, sugiedojo Ave Maria, Agnus Dei ir O Salutaris. Paskutinę giesmę ji giedojo su artistu R. Juška. Šis antras panelės pasirodymas, šioje bažnyčioje, buvo tinkamos jos užsirekomendavimas. Mat ji su parapijos choru duos koncertą parapijos naudai. Dabar parapija tikrai lauks jos to būsimo koncerto, kurs įvyks lapkr. 21 dieną.

Tą dieną, "Darbininko" salėje, įvyko sekmingas susirinkimas suorganizuoti grupę sąvanorių, kurie rašytų ir kalbėtų apie Lietuvos išlaisvinimą. Išrinkta laikina valdyba bei žmones, kurie organizuotų rašytojus ir kalbėtojus. Už poros savaičių bus šaukiamas kitas susirinkimas šiuomi reikalu.

Rugs. 1 d., nuo 12 v. dieną bus galima gauti Porcijunkulės atlaidai. 7:30 v. v., bus atlaidų pamaldos.

"Žvaigždė" šviečia. (Tęsinys). Jie šviečia netik savo turiniu, bet gražia išvaizda ir stylingumu. Būdas rašymo yra labai talentingas ir lengvas. Viskas lengvai suprantamai parašyta. Mūsų įžymus Jonas Kmitas nuolat giria "Žvaigždės stylių ir kalbą. Už tai tenka didžiulė garbė redaktoriui Tėvui Antanui Mešliui, S. J.

(Bus daugiau)

Liepos 27 d., mirė, porą savaičių pasirgusi, savo namuose, 113 E. 2nd St., Monika Milašauskienė, 47 metų. Paėjo Birštonų parapijos. Amerikoje pragyveno 30 metų. Paliko vyrą Petrą, sūnų, brolį ir dvi seseri. Laidojama, liepos 30 d., 9 v. r. iš Šv. Petro par. bažnyčios, Šv. Mykolo kapuose.

Aukojo Kalendoriaus Fondan

Antradienį, "Darbininke" lankėsi ilgametis LDS 5-tos kp. narys ir nuoširdus 'Darbininko' rėmėjas Zigmas Karalius iš Waterbury, Conn. Į Bostono apylinkes atvyko vieną savaitę praleisti atostogų. Atsilankymo proga, p. Karalius atnaujino vienai savo pažįstamai "Darbininką" metams ir ateinančių metų "Darbininko" kalendoriaus fondan aukojo $6.00. P-nas Z. Karalius taipgi yra ir Liurdo knygos rėmėjas.

★ Tą dieną lankėsi iš Chicagos Sesuo M. Virginija. Kazimierietė ir josios tėvelis Antanas Navickas. LDS 1-mos kp. narys ir 'Darbininko' rėmėjas.

DAKTARAI

Sou. 4476
Dr. Joseph F. Antanelis
OPTOMETRISTAS
515 East Broadway
So. Boston, Mass.
Ofiso Valandos išskyrus
Trečiadieniais ir
Penktadieniais
Vakarais Nuo 7 iki 9-tai
Šeštadieniais Nuo 2 iki 8-tai.

Tel. SOU 2805
Dr. J. L. Pasakarnis
DR. AMELIA E. RODD
OPTOMETRISTAI
447 Broadway
So. Boston, Mass.
OFISO VALANDOS:—
Nuo 9 ryto iki 7 val. vakare
Seredomis:—
Nuo 9 ryto iki 12 val. diena.

Tel. SOU 2712
Dr. J. C. Seymour
(LANDŽIUS)
Lietuvis Gydytojas
Specialybė—Akių, Vidurių ligų, Ausų, Nosies ir Gerklės.
Vartoja vėliausios konstrukcijos X-Ray Aparatą.
Pritaiko Akinius
Val. nuo 2—4 ir 7—8
534 Broadway
So. Boston, Mass.

Tel. TROwbridge 6330
J. Repshis, M. D.
(REPŠYS)
Lietuvis Gydytojas
278 HARVARD STREET
Kampas Inman arti Central Sq.
CAMBRIDGE, MASS.
Ofiso Valandos 2—4 ir 6—8.

ĮVAIRŪS SKELBIMAI

REIKALINGA moteris ar mergina restorane prie indų (dišių) mazgojimo. Darbas naktimis. Mazgojama indai su moderniškomis mašinomis. Darbas nesunkus, pastovus, valgis ir atlyginimas.

Taipgi reikalinga dieninių ir naktinių merginų ar moterų, dirbti prie counterių. Atsišaukite: Ship's Galley, 655 Summer St. Prieš Army Base. Telefonas Hancock 4047. Savininkai yra lietuviai.

(23-27-30)

Perkins Market
P. Baltrušiūnas - p. Klinga, Sav.
753 Broadway
Tel. SOU 3120, So. Boston.

Vyskupo P. Būčio Knygos—Švč. P. Marijos Apsireiškimai Liurde, Rėmėjai

Laikraštis "Darbininkas" gavęs pritarimą ir paramos nuo dvasiškijos ir pasauliečių, perspausdinti vyskupo P. Būčio svarbų veikalą—ŠVČ. P. MARIJOS APSIREIŠKIMAI LIURDE, jau sparčiai varo darbą pirmyn; popiera nupirkta, iliustracijos - klišės jau padarytos ir raidės pradedamos rinkti. Kaip tik baigsime spausdinti kun. Pr. M. Juro maldaknygę — "Didysis Ramybės Šaltinis", tuojau į presą dėsime vyskupo P. Būčio knygą apie Liurdą.

Reikia pasidžiaugti, kad kiekvieną dieną Liurdo knygos Rėmėjų skaičius auga ir auga. Štai, pereitą savaitę įsirašė į rėmėjus sekanti:

Mrs. Anna Sakelis, Racine, Wis.	10.00
Mrs. B. Zambutis, Phila., Pa.	10.00
Em. Skrupskelaitė, Chicago, Ill.	10.00
Mrs. Amelia Petraska, Brooklyn, N. Y.	10.00
St. Zurlis, Linden, N. J.	6.00
Mrs. U. Stankus, Newark, N. J.	6.00
Mrs. Jedvyga Pronckus, W. Medford	5.00
Juoz. Narinkaitė, Lowell, Mass.	5.00
Mrs. Urban, Cliffside, N. J.	5.00
Mrs. Anna Remeika, Hartford, Conn.	5.00
Juoz. Gegeckas, Shelton, Conn.	5.00
Karolis Miglinas, Thompsonville, Conn.	5.00
Mrs. J. Rudaitis, Mechanicville, N. Y.	5.00
F. Č., Elizabeth, N. J.	5.00
Apol. Bačinskienė, Cambridge, Mass.	5.00
W. ir Ona Andriūnai, Dorchester, Mass.	5.00
Monika Šeikienė, So. Boston, Mass.	5.00
Andrius ir Elena Pineliai, So. Boston, Mass.	5.00
Jonas Ramanauskas, Brockton, Mass.	5.00
Ona Bačinskienė, So. Boston, Mass.	5.00
Jonas ir Cicilija Preidis, Luther, Mich.	5.00
J. Jokshas, Rochester, N. Y.	5.00
Liudvina Misius, Cleveland, Ohio	5.00
K. ir L. Venčiai, Lawrence, Mass.	5.00
Rozalija Kondrotas, Lewiston, Me.	5.00
A. Vinčiūnas, Somerville, Mass.	5.00
A. P., Cambridge, Mass.	5.00
K. F. V., So. Boston, Mass.	5.00
Mrs. M. Werbitzkas, Granby, Conn.	5.00
Mrs. Anelė Sargunienė, Waterbury, Conn.	5.00
Mr. St. Tvaronaitis, Hartford, Conn.	5.00
Mrs. B. Glavaskas, Baltimore, Md.	5.00
Mrs. Domicelė Drungelis, Chicago, Ill.	5.00
Mrs. Uršulė Urbonas, Chicago, Ill.	5.00
Mrs. Ona Oksienė, dukters Emilijos dovana, Brockton, Mass.	5.00
Kotr. Batukienė, Brockton, Mass.	5.00
Pp. Jakštų šeima, Wilkes-Barre, Pa.	5.00
Mrs. Anna Lenkauskas, Harrison, N. J.	5.00
Anastazija Svilienė, Franklin Sq., L. I., N. Y.	5.00
S. J., Westfield, Mass.	5.00
M. Vileikienė, Cleveland, Ohio	5.00
Mrs. U. Bacevice, Clevela nd, Ohio.	5.00
L. Grigienė, Schenectady, N. Y.	5.00
Mrs. Anelė Zeauskienė, Baltimore, Md.	5.00
Mrs. K. Morkunienė, Worcester, Mass.	5.00
Mrs. M. Kazlauskienė, Phila., Pa.	5.00
Mr. & Mrs. J. Lingaitis, Westfield, Mass.	5.00
Juozas Slizis, Scranton, Pa.	5.00
Martin Matejunas, E. Cleveland, Ohio	5.00
Juoz. Buzaitė, Chicago, Ill.	5.00
Ant. Gerulis, Kearney, N. J.	5.00
Mary Zilinskutė, Clevelan d, Ohio	5.00
Mrs. Anna Mench, Detroit, Mich.	2.00
Motiejus ir Ona Ambrozas, Allston, Mass.	2.00
Simonas Razvadauskas, So. Boston, Mass.	2.00
Mrs. Rose Marcus, Bradford, Mass.	1.75

Nuoširdžiai dėkojame visiems Rėmėjams už nuoširdumą ir aukas. Kaip tik knyga bus atspausdinta, tuojau bus išsiųsta kiekvienam knygos Rėmėjui.

"Darbininko" Adm.

Draugijų Valdybų Adresai

LIETUVOS DUKTERŲ DR-JOS PO GLOBA MOTINOS ŠVČ.

Pirmininkė — Eva Marksienė, 625 E. 8th St., So. Boston, Mass. Tel. So. Boston 1298.
Vice-Pirmininkė — B. Gailiūnienė, 8 Winfield St., So. Boston, Mass.
Prot. Rašt. — Ona Ivaškienė, 440 E. Sixth St., So. Boston, Mass.
Fin. Rašt. — B. Cunienė, 29 Gould St., W. Roxbury, Mass. Tel. Parkway—1864-W.
Iždininkė — Ona Staniuliūtė, 177 West 7th St., So. Boston, Mass.
Tvarkdarė — Ona Mizgirdienė, 948 E. Broadway, S. Boston, Mass.
Kasos Gl. — Elzbieta Aukštikalnytė, 110 H St., So. Boston, Mass.
Draugija savo susirinkimus laiko kas antrą antradienį mėnesio, 7:30 val. vakare. Parapijos salėje, 492 E. Seventh St., So. Boston, Mass.
Visais draugijos reikalais kreipkitės pas protokolų raštininkę.

ŠV. JONO EV. BL. PAŠALPINĖS DRAUGIJOS VALDYBA

Pirmininkas — Juozas Švagždys, 601 6th St., So. Boston, Mass.
Vice-Pirmininkas — Pranas Tuleikis 702 E. 5th St., So. Boston, Mass.
Prot. Rašt. — Jonas Glineckis, 5 Thomas Pk., So. Boston, Mass.
Fin. Rašt. — Aleksandras Ivaška, 440 E. Sixth St., So. Boston, Mass.
Iždininkas — Vincas Zaleskas, 613 E. 5th St., So. Boston, Mass.
Maršalka — Jonas Zaikis, 501 E. 5th St., So. Boston, Mass.

Draugija laiko susirinkimus kas trečią sekmadienį kiekvieno mėnesio 2 val. po pietų. Parapijos salėj 492 E. 7th St., So. Boston, Mass.

COLD PERMANENT

nuo $10.00 iki $15.00
STEAM WAVE PERMANENT
Croquignole ir Spiral
nuo $5.00 iki $12.50
Malonėkite pašaukti iš anksto
Tel. SOU 4645
CASPER'S BEAUTY SALON
738 E. BROADWAY, SO. BOSTON, MASS.

CAMBRIDGE, MASS.

Šiomis dienomis, Sodalietės p-lės S. Z. Tomkūnaitės, Cambridge miesto ligoninėje baigė slaugių pagelbininkių kursą. Sveikiname.

Kiek laiko atgal, kovoje su priešu žūvo Amerikos naikintuvas - krūzeris "Helena". Ant to laivo jūreivių buvo pp. A. O. Gedraičių sūnus, A. Giedraitis. Po laivo žūvimo, p.p. Gedraičiam buvo pranešta, kad, jų sūnus yra dingęs be žinios. Žinoma, pp. Gedraičiam negalėjo būti skaudesnio smūgio, kaip netekimas sūnaus. Bet, liepos 20 d. pp. Gedraičiai gavo telegramą nuo savo sūnaus. Rašo: "Esu sveikas ir gyvas, nesirūpinkite". Mat Dievo buvo lemta jaunuoliui dar gyventi, nes jūreivis A. Gedraitis jau antrą kartą išsigelbėjo kovose su priešu. pp. Gedraičių antras sūnus marinas, jau du metai kaip tarnauja karo tarnyboje.

Panelės E. Zaveckaitė ir F. Povilaitytė šiuo tarpu yra labai užsiėmusios korespondencija. Jos rašo kiekvienam Cambridge lietuviui kariui laiškus, kur jie tik nebūtų ir, taip pat jos nepamiršta lietuviams kariams pasiųsti namie gamintų saldainių "Fudge". Panelės Zaveckaitė ir Povilaitytė gauna laiškų nuo karių iš viso pasaulio kampelių. Cambridge kariai labai įvertina gautus laiškus, nes jiems Cambridžiaus padangė ir naujienos yra įdomios.

MŪSŲ KARIAI

Šiomis dienomis karys J. Povilaitis, išlaikė kvotimus aviacijon, kariūnu. Kariūnas J. Povilaitis po kvotimų perkeltas naujon vieton, Tenn. Sveikiname kariūną J. Povilaitį ir linkime sekmių aviacijoje.

Karys J. Kalinauskas jau kuris laikas kaip yra išvykęs Anglijon. Puskr. A. Gedžius šiuo tarpu randasi kur nors Afrikoje, ir jis yra Afrikos kovų veteranas, rašo tėveliams: "gražioji Viduržemio jūra nevilioja, noriu vykti kovoti priešą Italijon, o brangūs nameliai vis vaizduojasi". p.p. B. Jakučių sūnus viršyla A. Jakutis, jau yra kur nors užjūryj. Daug mūsų karių užjūryje narsiai kariauja, kad mūsų tautos laisvę apgynus ir kartu iškovojus laisvę mūsų tėvynei Lietuvai.

Šiomis dienomis pas p. J. Sutkus lankėsi leitenantas M. Ūsis, iš Dayton, Ohio. Leitenantas M. Ūsis lanko Harvardo Universitete Quatermaster kursą. Taipgi lankėsi pas savuosius ir sekanti kariai: laivyno vyr. puskarininkas A. Vinciūnas, jūreivis J. Žukas, puskr. S. Monkevičius ir puskr. A. Burokas. Puskarininkas A. Burokas, yra vienintėlis iš Cambridge lietuvių, kuris tarnauja sniego pačiūžų batalione. Jis šiuo tarpu randasi Camp Hale, Colorado valstybėje.

Cambridge pašto departmentas praneša, kad rašantieji laiškus prie antrašo, iš kur rašoma, pridėtų ir pašto numerį. East Cambridge pašto numeris yra 41. Port Cambridge 39 ir Harvard dalies 40. Arba geriausiai paklauskite savo laiškanešio.

Šiomis dienomis p. O. Kvedaravičienė (Santackaitė) gavo laišką iš Lietuvos, rašytas spalių 30 d., 1942. Laiškas rašytas Prano Santacko Lietuvoje iš Butrimonių, dukteriai Amerikon. Rašo: "Mes visi sveiki. Bolševikai mūsų nenuskriaudė, visi esame kuogeriausiai. Rašykite mums kaip jūs esate visi, o ypatingai tavo brolis Vytautas". Santackas Vytautas tarnauja jau kelinti metai Amerikos karo tarnyboje. A. D.

LANKĖSI

★ Trečiadienį "Darbininke" lankėsi kun. Pr. M. Juras ir kun. J. Švagždys.

★ Ketvirtadienį lankėsi kleb. kun. Pr. Virmauskis su svečiais — kun. Šlikas iš Sheboygen, Wis., klierikas Žemaitis iš Worcester ir klierikas Rusteika iš So. Boston.

Taipgi tą pačią dieną lankėsi varg. V. Stasevičius iš Bayonne, N. J., kun. A. Baltrušiūnas iš Cambridge ir kun. J. Bucevičius iš Nashua, N. H.

Dantų Priežiūra

"Kiekvienas priešmokyklinio amžiaus vaikas, kuris greit pradės eiti į mokyklą, gali ir turi gauti būtiną dantų priežiūrą, kuri jam užtikrins tiesius, stiprius ir gražius pastovius dantis", sako Dr. Charles F. Wilinsky, Deputy Commissioner of Health.

Prasidėjus dantų priežiūros vasaros programai, Bostono Sveikatos Departmento vienetos yra atdaros ir veikia, kad apžiūrėti priešmokyklinio amžiaus vaikų dantukus.

"Motinos turi atsiminti, kad dantistų priežiūra yra reikalinga kūdykių dantims, kad apsaugoti juos nuo puvimo ir paruošti kelią stipriems ir tiesiems pastoviems dantukams. Jeigu dantis yra sunaikintas supuvimu, taip, kad jis turi būti ištrauktas pirm negu gamta nori, kad jis pats iškristų, tai pastovus dantis gali išaugti kreivas", sako Dr. Wilinsky.

Taigi tėvai yra raginami atsivesti savo vaikelius į Dental Clinics arba pas savo dentistus.

Dental Clinics yra šiose vietose: Health Units — West End, North End, Charlestown, East Boston, Roxbury, South Boston, South End, Whittier St., Codman Sq., Mattapan, ir Hyde Park.

So. Bostono Health Unite, 133 Dorchester St.

ĮVAIRŪS SKELBIMAI

REIKALINGA vidurinio amžiaus moteris ar mergina prie įvairių namų darbo ir prižiūrėti 7 metų mergaitę. Valgis, guolis ir $5.00 algos savaitėje. Atsišaukite: Stepas Miliauskas, Box 105, Wells, Me.

(30—2)

REIKALINGA PATYRUSIŲ IR NEPATYRUSIŲ VYRŲ IR MOTERŲ
DIRBTI PRIE KARO DARBŲ
PRIE ĮVAIRIŲ FOUNDRĖS DARBŲ IR MACHINE TOOL DEPARTMENTUOSE
Šešios Dienos Savaitėje.
Kurie dirbate prie Defense Darbų, nebus priimami be release.
Atsišaukite nuo 8 val. ryte iki 4 val. po pietų
HUNT - SPILLER MANUFACTURING CORPORATION
383 Dorchester Ave., So. Boston, Mass.

ĮVAIROS SKELBIMAI

PARSIDUODA trijų šeimynų namas, Bellevue St., Dorchester. Įeigos $1,236. Gera nuosavybė. Tiktai $1,500 cash. Balansas morgičius Savings Bank. Žemas apmokeščiavimas. F. T. Keefe, 50 Congress St., Room 417. Tel. HUB 8157 arba PARkway 6826 M.

REIKALINGA
Moterių Valytojų
6 val. vak. iki 12 val. vak.
Puikios sąlygos. Malonios aplinkybės.
MR. GEORGE PORTER,
38 Chauncy St., Boston, Mass.
HUB 3320 (30-10)

KAS NORIT PARDUOTI FARMĄ?

Mes turime gerų pirkėjų, kurie nori įsigyti farmas trumpoj ateityje. Praneškite A. J. Kupstis, 332 W. Broadway, So. Boston, Mass.

DIDŽIAUSIAS BARGINAS

PARSIDUODA UŽ VISAI ŽIAMĄ KAINĄ SU MAŽU ĮMOKĖJIMU. TRYS NAMAI SU KETURIAIS GARADŽIAIS.

Kiekvienas namas susideda iš trijų šeimų. Su moderniškais įrengimais. Randasi patogioj vietoj. Visai arti prie transportacijos, bažnyčių, teatrų, mokyklų ir krautuvių. Apgyvendinti su geroms šeimoms. Geriausia šių dienų proga įsigyti gerus namus, pigiai.

Niekur nėra tokios saugios vietos padėti pinigus, kur būt užtikrinta apie *20-tas nuošimtis pelno.* Galima pirkti po vieną arba ant syk visus. Dėl platesnių informacijų kreipkitės į seniausią agentūrą, *A. J. Kupstis, 332 W. Broadway, So. Boston, Mass.* (16-19)

North Brighton Bakery, Inc.
Kepa skaniausią duoną, kaip juodą, taip ir baltą. Pasirinkimas didelis pajų ir tortų.
64 Lincoln St.,
Brighton, Mass.
Tel. STAdium 8411.

GRABORIAI

S. Barasevičius ir Sūnus
MOTERIS PAGELBININKĖ
Lietuvių Graborius ir Balsamuotojas
Turi Notaro Teises
254 W. Broadway
SO. BOSTON, MASS.
Tel. SOUth Boston 2590
Sūnaus gyvenamoji vieta
838 Dorchester Ave.
Tel. COLumbia 2537

CASPER
FUNERAL HOME
187 Dorchester Street
South Boston, Mass.
Joseph W. Casper
(KASPERAS)
Laidotuvių Direktorius ir Balsamuotojas
NOTARY PUBLIC
Patarnavimas Dieną ir Naktį
Koplyčia šermenims Dykai
Tel. SOU Boston 1437
SOU Boston 3960

ZALETSKAS
FUNERAL HOME
564 East Broadway
SOUTH BOSTON, MASS.
D. A. Zaletskas, F. E. Zaletskas
Graboriai ir Balsamuotojai
Patarnavimas dieną ir naktį
Koplyčia šermenims dykai
NOTARY PUBLIC
Tel. SOU Boston 0815
Tel. SOU Boston 2609

RYTINIŲ VALSTYBIŲ ŽINIOS

GERA PROGA

Vasarą visi stengiamės gauti bent savaitę laisvesnę nuo mūsų darbų ir, jei galima, kur nors išvažiuoti, kad naujoj aplinkoj galėtumėm pasilsėti ir atsigaivinti. Tačiau netik žmogaus kūnas, bet ir siela yra reikalinga atsigaivinimo. Sielos atsigaivinimas yra rekolekcijos, ypač jos didelės naudos turi, jei galima jas atlikti tinkamoj vietoje ir patogiose aplinkybėse.

Gera dvasinio atsigaivinimo proga moterims bus š. m. rugpiūčio mėn. 12, 13 ir 14 dienomis, trijų dienų rekolekcijos, prieš švenčiausios Panelės Dangun Ėmimo šventę, N. Pr. Švenč. P. Marijos Seserų vienuolyne, Thompsone, Conn.

Norinčios jose dalyvauti prašome pranešti iš anksto laišku arba telefonu.

Be to ten galima apsigyventi ir šiaip ilgesniam poilsiui. Jaunos mergaitės gauna ir gerą auklėjimą, gali mokytis lietuvių kalbos ir tikėjimo dalykų. Visais reikalais kreiptis šiuo adresu:

Sister Superior,
Villa Maria
Thompson, Conn.

ROCHESTER, N. Y.

Šios kolonijos lietuviai ne juokais stoja Lietuvai į pagalbą. Neseniai ALRK Federacijos skyriaus susirinkime užsibrėžė sukelti $500.00 Lietuvos Tautinei Tarybai, kad ji galėtų leisti žurnalą anglų kalba.

Pasipylė aukos. Lietuviai patriotai aukoja dešimtines ir po daugiau. Štai ką sako p. Feliksas Šlapelis, įteikdamas $25.00 čekį: "Tai tik rankpinigiai dabar. Likusius sumokėsiu Lietuvių dienoj".

Mūsų draugijos ruošiasi siųsti atstovus į Amerikos Lietuvių Tarybos konferenciją. Tikimės, kad draugijos rinkdamos atstovus paskirs pinigines dovanas Amerikos Lietuvių Tarybos veiklai ir taip pat Lietuvos Tautinei Tarybai.

Kalbant apie draugijas, turiu priminti ir apie Lietuvos Sūnų ir Dukterų draugiją, kuri yra nutolus nuo savo vardo. Gal šių dienų Lietuvos kančios ir lietuvių tremtinių Sibire balsas atsilieps ir tos draugijos narių širdyse. Tikimės, kad tos draugijos nariai išgirs pavergtos tėvynės balsą ir stos į bendrą lietuvių darbą, siųs atstovus į Amerikos Lietuvių Tarybos konferenciją, paskirs auką kovai dėl Lietuvos nepriklausomybės ir laisvės.

Mūsų biznieriai, norėdami, kad Lietuva vėl būtų laisva ir nepriklausoma, prisideda aukomis ją išlaisvinti. Štai jų vardai ir aukos: George Savage, Juozas Dirsa, Robertas Šerelis, Juozas Šilinis, jie visi keturi aukavo po $10.00, o Martinas Budris $1.00.

Lietuvių dienoje tikimės įžymų svečią, pulk. K. Grinių. Plačiau apie tą parengimą ir programą paskelbsime kitą savaitę.

V.A.

NEW BRITAIN, CONN.

LIETUVIŲ VEIKIMO CENTRAS

Pereitą sekmadienį, liepos 25 d., Šv. Andriejaus lietuvių par. klebono kun. M. Pankaus sumanymu, suorganizuotas Lietuvių Veikimo Centras šioje kolonijoje.

Tikslas to centro yra ir bus platinti ir pardavinėti Karo bonus ir stampas, sudaryti sąrašą kiek šios kolonijos lietuviai yra išpirkę ir išpirks Karo bonų, kiek pasidarbuota Amerikos Raudonajam Kryžiui, kiek yra lietuvių karo tarnyboje ir tt.

LVC valdybon išrinkta šie: pirm. M. Daunis; vice - pirm. A. Mičiūnas; rašt. p. J. Jenušonytė; ižd. K. Steponaitis; iždo globėjai — V. Vaznis ir S. Rudnickas.

Dėkojame klebonui kun. M. Pankui už rūpestingumą. Beabejonės šis mūsų darbas atneš nemažai naudos.

Linkėtina sekmingo veikimo.

LAIMĖS VAKARAS PAVYKO

Liepos 25 d. įvyko Šv. Rožančiaus draugijos parengimas, kuris buvo sekmingas. Liks gražaus pelno. Garbė draugijai ir narėms, kurios prisidėjo dovanomis, darbu ir atsilankymu. Ypatingai daug pasidarbavo pp. S. Brazauskienė, T. Zaveckienė, B. Jezavitienė, E. Lukasavičienė. Jos prikepė skanaus lietuviško kugelio ir blynų.

Šiame vakarėlyj dalyvavo ir kitataučių, kurie gardžiavosi lietuviškais valgiais.

SUSIŽEIDĖ

p. J. Valauskas, šio miesto ugniagesys, begesindamas degantį namų, susižeidė rankos pirštą. Nugabentas ligoninėn ir ten jam suteikta pirmoji pagalba. Dabar randasi namuose, gydytojo priežiūroje.

p. Juozas Radžiūnas išvežtas ligoninėn lengvai operacijai.

Linkime ligoniam pasveikti.

PAAUKŠTINTA TARNYBOJE

p. A. Zdanytė, kuri yra WAC tarnyboje, ir randasi Midland Radio mokykloje, Kansas, šiomis dienomis gavo korporalo laipsnį.

p. Zdanytė yra įžymi lietuvaitė veikėja, ypač Šv. Andriejaus par. jaunimo tarpe ji daug darbavosi.

Linkime p. Zdanytei pasiekti aukščiausį laipsnį tarnyboje.

T. M.

Gražus Paveikslas Ant Dangaus

Washington Depot, Conn. — Gruodžio 15 d., 1942 m. 'Darbininke' tilpo tokia antrašte aprašymas ir pranašystės, kurios jau pradeda pildytis. Ten buvo pranašaujama, kad Italija atsitrauks nuo Vokietijos, ir stos kariauti prieš Vokietiją. Kaip matome, jau mažai ko trūksta, kad tas išsipildytų. Tačiau tas dar nereiškia, kad karas baigiasi. Dar turime vieningai dirbti, sutikti daug visokių nemalonumų ir permainų gyvenime. Priimkime viską maloniai, visus nemalonumus pergyvenkime kantriai; dirbkime visi bendrai, taupykime kiek kas gali; pirkime Karo bonus ir padėkime mūsų vyriausybei. Mes nesigailėsime, karas bus laimėtas su didele "Victory". Mūsų sūnūs grįš su dideliu džiaugsmu į namus. Mažiau kalbėkime, daugiau dirbkime, o karą tikrai laimėsime.

A.P.K.

Infliacija yra priešas, kurio tu negali matyti. Nugalėk ją Karo Bonų sutaupomis.

JAUČIATĖS BLOGAI?

VISIŠKAI PALENGVINSITE SAU — ŠIUO MODERNIŠKU ŠVELNIU BŪDU

● Kuomet kankinatės vidurių užkietėjimu — žarnos neveiklios, skauda galvą, nėra energijos — palengvinsite sau šiuo moderniškų būdu — kramtykite FEEN-A-MINT. Ši skoninga kramtoma guma vidurius liuosuoja švelniai ir tikrai. Milionai žmonių naudoja FEEN-A-MINT. Tik pakramtykite FEEN-A-MINT einant gulti, naudokite tiktai pagal nurodymus ant pakelio. Sekantį rytą malonus palengvinimas pagelbės jums vėl jaustis puikiai.

10c

ŽVAIGŽDĖ

YRA KITONIŠKAS LAIKRAŠTIS — SKIRIASI NUO KITŲ!

Ar ne tiesa, kad peržiūrėjęs daugumą laikraščių, sakai sau: "Na tai užbaigiau skaitęs kitą numerį", ir numeti jį į šalį.

TU NIEKUOMET "NEUŽBAIGSI" SKAITĘS 'ŽVAIGŽDĘ' JĖZAUS ŠIRDIES LAIKRAŠTĮ!

Kunigai randa joje daug medžiagos pamokslams ir pamokinimams;

Sesesrys-Vienuolės naudojasi ja dvasiniam skaitymui;

Motinos semia iš jos stiprybės ir paguodos;

Sergantieji randa joje paguodžiantį draugą;

Visus "Žvaigždė" apšviečia!

Ieškoma geros širdies žmonių, kurie iš visų jėgų melstųs ir apaštalautų, stengdami parnešti Kristaus Širdies Karalystę į kiekvieną lietuvišką šeimą. O patyrimas mums aiškiai sako, jog ten, kur tik įžengia Jėzaus Širdies laikraštis, ten ir žmonės greičiau susidraugauja su meilės ir pasiaukojimo mintimis. Kas platins Jėzaus Širdies laikraštį tikrai sulauks mūsų Dievo Širdies palaimos.

REMKIME ŠĮ KILNŲ, GRYNAI DVASINĮ DARBĄ SAVO MALDOMIS IR AUKOMIS!

DĖMĖSIO!

Nuo liepos mėn. padidintos "Žvaigždės" kaina metams $1.00.

Įsigykite gražų, spalvuotą Jėzaus Širdies paveikslą su šeimynos pasiaukojimo malda. Kaina 50 centų.

UŽSAKYMAMS ADRESAS:

"ŽVAIGŽDĖ"

488 E. Seventh St., So. Boston, Mass.

A. A. Kun. Juozas Lietuvnikas

Liepos 22-rą dieną, prieš pat vidurnaktį, atsiskyrė su šiuo pasauliu ilgametis Baltimorės lietuvių parapijos klebonas, beveik 50-tis metų kunigavęs, Juozas Lietuvnikas. Pasimirė po ilgos ligos, kuri daugiau kaip metą jį kankino ligoninėje. Prieš tai daug metų akių šviesa buvo jam aptemdinta, ir dėlto jau buvo neveiklus.

Laidotuvės įvyko antradienį, liepos 27-tą dieną, dalyvaujant Vyskupui J. J. McNamara. Iškilmingas šv. mišios atnašavo kun. Dr. L. J. Mendelis; kun. Antanas Dubinskas, parapijos vikaras, buvo diakonu, ir kun. Juozas Giedra, iš Wašingtono, buvo sub-diakonu. Abu pastarieji kunigai Baltimoriečiai, kurių auklėjime velionis turėjo daug įtakos.

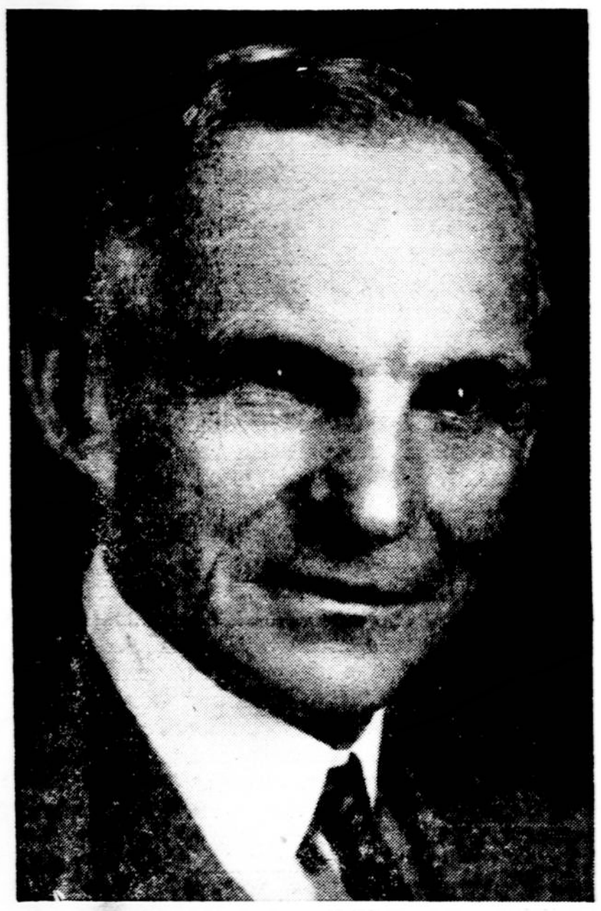

HENERY FORD

Henery Ford, 80 metų amžiaus, dar vis smarkiai dirba. Kada daugumas vyrų sulaukę tokio amžiaus, naudojasi savo turtais ir pilnai užtarnautu liuoslaikiu, jis pasiėmė vadovybę didžiausios įmonės visame pasaulyje. Jo sūnaus, Edsel, netikėta mirtis privertė jį vėl užimti tą vietą kurią jis buvo apleidęs 25 metai tam atgal.

Fordas Detroite gerai žinomas, nes jis ten visą savo amžių yra gyvenęs, pradėdamas kaipo paprastas darbininkas, kuris uždirbo tiktai penkiolika dolerių į savaitę; jis per savo nenuilstamą darbą išugdė didžiausią įmonę visame pasaulyje.

Jis pirmutinį automobilį pats padirbo 1896 metais. Visi, išskiriant jo žmonos, juokėsi iš jo automobiliaus. Gavęs pagyrimą savo išradimui iš Edisono, jis 1903 metais įsteigė Ford Motor Kompaniją ir pirmais metais padirbo ir pardavė 1078 automobilių.

Jo tikslas buvo išdirbti kuogeriausį automobilių paprastiems žmonėms, ir todėl jis ryžosi pastatyti milžinišką Rouge dirbtuvę. Bet toje dirbtuvėje pirmiausiai išdirbo ne automobilius, bet karo pabūklus. Laike pirmojo pasaulinio karo Fordas išdirbo į metus už 350,000,000 dolerių karo pabūklų. Jis netik pavedė savo milžinišką dirbtuvę karo reikalams, bet jo gabumai pagerino išdirbimo būdu taip, kad jis daug pinigų sutaupė valdžiai.

Laike 25 metų po paliaubų pasirašymo, Fordo gabumai buvo nukreipti išdirbimui milijonus pigių automobilių, traktorių ir orlaivių.

Bet po 25 metų, jo visos dirbtuvės visu smarkumu vėl dirba karo pabūklus.

Kada reporteris laike Fordo 78 metų sukaktuvių paklausė jo apie karą, jis atsakė: "Nekalbėkime apie karą. Aš visados nekenčiu karo. Aš niekados nekenčiau jo tiek, kiek aš jo nekenčiu šiandien".

Nepaisant to, jo dirbtuvės buvo vienos iš pirmutinių nukreipti savo produkciją valdžios reikalams. Iš dirbtuvių, iš kurių tik 15 mėnesių atgal buvo išleistas 30,000,000 Fordo automobilių, šiandien gaminami bombnešiai, tankai, ir šimtai kitų mašinų, reikalingų karui laimėti.

Fordo methodai pagreitina gamybą, sutaupo tūkstančių darbo valandų ir milijonus valdžiai pinigų, lygiai taip, kaip 1918 metais.

Tie 40 metų Fordo įmonės veikimo buvo vaisingi metai. Fordui buvo sunkaus darbo metai.

Kasdien jis keliasi šeštą valandą ryte ir dirba ištisą dieną, vairuodamas veikimą Fordo įmonių.

Skl.

A. a. Kun. Juozas Lietuvnikas gimė Vištakaimy, Alvito valsčiuje, Vilkaviškio apskrityje, sausio 25-tą dieną, 1865 metais, iš Mato ir Onos (Siaurusaitytės) Lietuvnikų. Juozas buvo penktas vaikas iš septynių; a. a. kun. Petras Siaurusaitis, buvęs Waterbury, Conn. lietuvių parapijos klebonas, buvo jo artimas giminė, ir drauge su juo atvyko į Ameriką.

Velionis mokėsi Vilkaviškio miesto rusų pradžios mokykloj per keturis metus. Nors tėvai norėjo leisti į aukštesnius mokslus, bet nebuvo galimybės, nes Vilkavišky nebuvo kitos mokyklos, ir stigo lėšų siųsti jį toliau. Sumanė tat siųsti jį į Alvitą, kur buvo vietos varganinko padėjėju. Vikaras kun. Barkauskas lavino jį, mokindamas lenkų ir lotynų kalbas, muziką, ir giedojimą. Po kiek laiko, kun. Barkauską iškėlė, ir jau nebeliko kas rūpintųsi jauno mokinio lavinimu. Grįžo namon.

Susitikęs su savo vyresniu metais, Petru Siaurusaičiu, tariasi, kas daryti. Abiem atrodo tuometinėje Lietuvoje nebus galima pasiekti kunigystės luomo; tat nutaria vykti į Ameriką, lėšų suradus. Juozo vyresnysis brolis, Andrius, jam suteikia pinigų kelionei; Petras sau susiranda. Tat, pradžioj 1884 metų, Petras, 36 m. amžiaus, ir Juozas, 19-kos, išvyksta per Vokietiją, ir po mėnesio atvyksta į New Yorką.

Tuo metu, imigracijos įstatymai nebuvo tokie griežtūs, kaip dabar. Įleido Amerikos valdžia, kad ir be pinigų ir be giminių. Kelias dienas praleido klaidžiodami New Yorke, galop išvyksta į Shenandoah, Pa., pas gimines. Čia tenka kiek padirbti anglių kasyklose. Iš ten nukeliavo į Shamokin, Pa., kur gyvendami susilaukė daugiau paramos nuo brolio Andriaus. Su tais pinigais jau gali toliau keliauti, ir nuvyko į Baltimore, pas savo pažįstamą iš Vilkaviškio, Vincą Jokubauską. Šis priima ir supažindina su žemaičiu kun. Petru Končiu, kurs tuo laiku klebonavo lenkų Šv. Stanislovo parapijoj.

Kun. Končas įvairiais būdais rūpinosi savo naujų parapijiečiu. Kviečia jį į savo kleboniją apsigyventi, ir ten pradeda jį mokyti. Pagaliau, įstoja į Jėzuitų vietinę Kolegiją, ir išbūna tris metus, iki 1886. Mirus kun. Končui, naujas klebonas, kun. Rodavičius irgi remia studentą, ir siunčia jį į lenkų vedamą seminariją, Detroite, mokytis filosofiją. Vėliau, Kardinolas Gibbons, Baltimorės Arkidiecezijos galva, pasiėmė savo globon, ir jau tuomet buvo lengva baigti mokslus. Persikelia į Šv. Marijos Seminariją Baltimorėje ir įšventinamas į kunigus gruodžio 23-čią dieną, 1893 metais. Kardinolas, tuoj po įšventinimo, paskiria jį klebonu neseniai įsikūrusios Šv. Jono Krikštytojo lietuvių parapijos, Baltimore, Md.

Gana sunkias dienas teko naujam klebonui praleisti. Maža saujelė parapijiečių, skolų daug. Ilgus metus vos gavo tik pragyvenimą iš savo žmonių; apie algą nebuvo nei kalbos. Tačiau, po 12-kos metų parapija tiek sustiprėja, kad įstengia nusipirkti didesnę ir gražesnę bažnččią. Išbuvus antroj bažnyčioj kitus 12-kos metų, 1917-tais metais Kardinolo raginamas, iškelia parapiją į vieną didžiausių ir gražiausių bažnyčių visame mieste, Šv. Alfonso, kur dabar dar esama.

Vyriaujantis kun. Lietuviko pažymys tai buvo didelė tikybos ir tautos meilė. Nesiliovė raginęs žmones tikybą ir kalbą mylėti ir naudotis. Buvo pačiame priešakyje vietos inteligentijos, renkant aukas atbundančiai Lietuvos valstybei; Tautos Fondui daug pinigų surinko ir aukojo. Netrukus, po Seselių Kazimieriečių įsikūrimo, atkviečia į Baltimorę vesti pradinę mokyklą. Remia visas tikybines ir tikybai prielankias tautines draugijas. Nuo jo įšventinimo 1893 metais iki 1916 metų, pats vienas atliko visą parapijos tikybinį darbą. Nuo to laiko, teko šauktis naujų padėjėjų, kurių tarpe buvo kunigai: Lošinskis, Navickas, Mockus, Smilgius, Kemėšis, Mendelis, Dubinskas ir Keidošius. Kunigai Dr. Mendelis ir Dubinskas tebėra parapijoj iki šiai dienai.

Už savo tautinę darbuotę, Lietuvos Valstybė įteikė jam Gedimino Ordiną, Rikijo Laipsnį, vasario 28-tą dieną, 1935 metais. Kun. Lietuvniko parapijiečiai, minėdami jo įvairias sukaktuves, atitinkamai reiškė savo padėką už jo rūpesnį. Pasenusį ir jėgų netekusį savo Viešpaties vynyne kun. Lietuvniką tinkamai įvertins Dievas.

Mylimą savo dvasios ganytoją apraudoja visa Baltimorės lietuvių visuomenė. Paliko nelengvai užpildomą spragą ir Lietuvos kultūros dirvoj šis tylus, ryžtingas darbuotojas.

B.

SPAR AIDE—Double-looped aiguillette worn by SPAR Ensign Thelma Morgan on left shoulder indicates her authority as aide to Rear Admiral L. T. Chalker. She is first Coast Guard SPAR to serve in that post. She hails from Burbank, Cal.

Juozas Kasinskas
Inc.
Laidotuvių Direktorius
Patarnavimas Dieną ir Naktį
602 Washington Blvd.
BALTIMORE, Md.
Tel. Plaza 8595
Limosinai dėl visokių reikalų