BOSTON PUBLIC LIBRARY
CHIEF OF BOOK SELECTION
REFERENCE DIVISION
COPLEY SQ BOSTON MASS

DARBININKAS

AMERIKOS LIE[illegible] K. SVENTO JUOZAPO DARBINUNKŲ SĄJUNGOS ORGANAS

DARBININKAS
Lithuanian Semi-Weekly Newspaper
Published every
TUESDAY and FRIDAY
366 Broaway, S. Boston 27, Mass.

VOL. XXVIII — No. 61. TEL. SOUth Boston 2680 PENKTADIENIS (Friday) RUGPIŪTIS (August) 13 D., 1943 M. TEL. SOUth Boston 2680 FIVE CENTS

MAKE EVERY PAY DAY
BOND DAY
Join The Pay-Roll
• SAVINGS PLAN •

DABARTIES BILDESIUOS

ALT Konferencija

Šiomis dienomis Amerikos lietuvių kolonijose yra didelis judėjimas lietuvių draugijose ir visuomenėje. Visi ruošiasi kokiu nors būdu dalyvauti Amerikos Lietuvių Tarybos šaukiamoje konferencijoje, rugsėjo 2—3 dd., Pittsburgh, Pa. Dauguma draugijų ir klūbų renka atstovus, o kurios negali gauti atstovų (nes šiais karo laikais yra sunku išlikti nuo darbo), tai aukoja pinigines aukas Lietuvos vadavimui iš nacių vergijos ir kovai dėl Lietuvos nepriklausomybės ir laisvės.

ALT. Konferencija įvyksta labai svarbiu momentu. Todėl yra svarbu prie jos gerai prisiruošti, kad ji galėtų svarbiuosius klausimus atitinkamai išspręsti.

ALT yra numačiusi, rodos, 300 atstovų. Kaikurie Chicagiečiai sako, kad bus apie 700 atstovų. Ne tiek svarbu kiekybė, kiek kokybė, ir ne tiek svarbu kiek kuri srovė turės atstovų, bet svarbu, kad jie visi būtų nuvykę su gerais ir patriotiniais siekiais mūsų šalies — Jung. Valstybių ir Lietuvos gerovei.

Mes manome, kad iki konferencijos gali įvykti permainų militariniuose ir politiniuose frontuose. Todėl būkime pasiruošę dideliems darbams.

Komunistai jau puola Jung. Valstybių departmentą ir visą prezidento Roosevelto administraciją. Štai Brooklyno "lietuvių" komunistų laikraštis "L." rugpiūčio 12 d. š. m. laidoje rašo:

"Suėmus trumpai, mūsų valstybės departmentas ir faktinai visa prez. Roosevelto administracija neturi aiškaus, pastovaus užsieninius klausimais nusistatymo; neturi blaivios užsieninės strategijos..."

Tas komunistėlių laikraštis neva remiasi "kolumnistų ir radio komentatorių rimtais priekaištais". Tačiau nepaduoda nei vieno komentatoriaus, nei kolumnisto vardo ir pavardės.

Mūsų valstybės departmentas ir prezidento Roosevelto administracija puolama todėl, kad ji nepripažįsta prancūzų gen. de Gaulle, kad ji nenutraukia diplomatinių santykių su Suomija, kad ji nepripažįsta Sovietų Sąjungai (Rusijai) su Hitleriu pasidalinto grobio — Pabaltijo valstybių, ir palaiko tų kraštų atstovus Washingtone.

Nesvarbu kas yra tie kolumnistai ir komentatoriai, bet šis komunistų laikraščio "Laisvės" puolimas prezidento Roosevelto administracijos yra nei daugiau, nei mažiau komunistinė propaganda, kurią šios šalies komunistai veda Sovietų Sąjungos naudai.

Šis komunistų puolimas mūsų vyriausybės labai patiks ir Hitleriui.

MAKE EVERY PAY DAY
BOND DAY

Stalinas Turėjo Pasikalbėjimą Su Britų - Amerikos Ambasadoriais

Londonas, rugp. 12 — Sovietų premieras - diktatorius Juozas Stalinas, kaip praneša Maskvos radio, priėmęs pasikalbėjimui Britanijos ir Jung. Valstybių ambasadorius. Dalyvavęs ir sovietų užsienių reikalų komisaras Molotovas.

Spėjama, kad Stalino pasikalbėjimas su ambasadoriais buvo sąryšyj su įvykstančia Prezidento Roosevelto ir Churchill konferencija Kanadoje.

Britų užsienių ministeris Eden rašo laikraštyj, kad Stalinas yra informuojamas veik "kas valandą" apie įvykius Kanadoj.

Tas pat laikraštis "Yorkshire Post", praneša, kad problemos, kurias turi spręsti pp. Churchill ir Rooseveltas yra daugiau, negu militarės. "Post" tvirtina: "Valanda jau atėjo, jog yra reikalinga Suvienytom Tautom laikytis vieningos eigos ne tik militarinėse operacijose, bet lygiai taip ir Europos politikoje".

Londonas yra nusivylęs, kad Stalinas nedalyvauja konferencijoje.

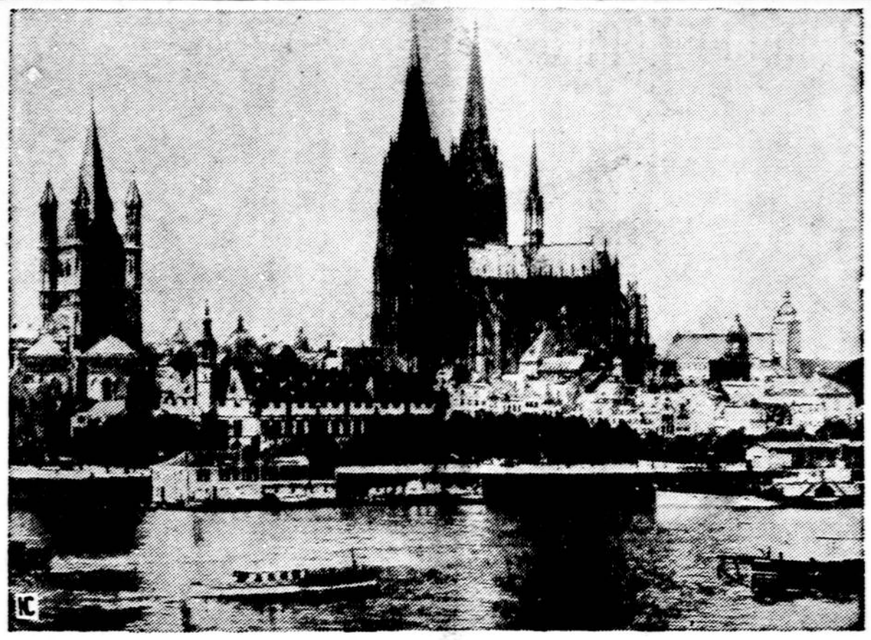

Gražiausia gotiško styliaus katedra Koelne, Vokietijoje, birželio 28 d. bombomis apgriauta. Katedra pradėta statyti 1248 m. ir yra 515 pėdų aukšumo.

Klišė — iš "Šv. Pr. Varpelis"

Prezidentas Studijuoja Tolimųjų Rytų Strategiją

Washington, D .C., rugp. 12 — Prezidentas Rooseveltas pašventė daug laiko studijavimui Tolimųjų Rytų klausimus, kad juos galėtų atatinkamai svarstyti ir išspręsti susirinkime su Anglijos premieru Churchill.

Prezidentas turėjo pasitarimus su Pacifiko Karo Tarybos nariais.

POPIEŽIUS ŠELPIA MALTOS GYVENTOJUS

Londonas, rugp. 12 — Popiežius Pijus XII pasiuntė Maltos Arkivyskupui $20,000.00 karo nukentėjusiems gyventojams.

Malta yra Britų sala. Praeitą kovo mėnesį Jo Šventenybė buvo pasiuntęs tokią pat sumą pinigų tos salos bažnyčių atstatymui.

Italijos Žmonės Reikalauja Taikos

Berne, Šveicarija, rugp. 12 — Šiaurės Italijos subombarduotuose miestuose žmonės kelia demonstracijas, atsisako eiti į darbus ir reikalauja, kad valdžia sudarytų taiką su Alijantais. Kariuomenės pašauktos į miestus malšinti riaušes. Tačiau Italijos valdžia pareiškė, kad ji neapleis Vokietijos, bet kartu kovos iki galo.

Italijai susidarė labai sunki padėtis. Pasiduoti Alijantams, reiškia užsitraukti karą Vokietijos. Vokietijos kariuomenės tada pradėtų naikinti šiaurę Italijos dalį. Bet kovoti prieš Alijantus vistiek užsikviečiama sunaikinimą. Nėra abejonės, kad italai sudarytų taiką su Alijantais, jei vokiečiai jų nespaustų toliau kariauti.

Popiežiaus Auka Anglijos Bažnyčių Atstatymui

Londonas, rugp. 12 — Jo Šventenybė Pijus XII atsiuntė $40,000.00 Apaštališkajam Delegatui Anglijai, Arkivyskupui William Godfrey, karo sunaikintų bažnyčių Anglijoje atstatymui.

Britai Bombardavo Nurembergą

Užmušta 2,000 — 40,000 Liko Be Namų

Londonas, rugp. 12 — Didieji britų bomberiai puolė Vokietijos miestą Nurembergą.

Columbia Broadcasting radio skelbia žinias iš Berne, Šveicarijos, kad Nuremberge, laike bombardavimo, užmušta 2,000 žmonių, ir kad 40,000 žmonių liko be namų.

Britų lakūnai numetė 1,680 tonų bombų.

Nuremberg miestas yra 525 mylios nuo Britanijos. Berlynas tik 75 mylios toliau. Tai yra galimybė lengvai pasiekti Berlyną, kaip ir kitus Vokietijos miestus. Todėl Vokietijos naciai ir krausto apie milijoną moterų ir vaikų iš Berlyno.

Britų lakūnai sugrįžę pasakojo, kad Nurembergo apgynimas buvo daug silpnesnis, negu Hamburgo. Nors Vokietijos nacių kovos lėktuvai visą kelią per pietinę Vokietiją kovėsi, bet britai prarado tik 16 bomberių.

Nacių Vyriausybė Kraustosi Iš Berlyno

Londonas, rugp. 12 — Iš Morocco pranešama, kad Vokietijos nacių vyriausybė pradeda kraustytis iš Berlyno į mažesnį miestą, nes Alijantai grąsina subombarduoti vokiečių sostinę.

Sovietų Raudonoji Armija Prie Karkovo Miesto

Londonas, rugp. 12 —Iš Maskvos pranešama, kad sovietų armija apsupa Karkovo miestą, ir naciai pradeda apleisti tą industrijos miestą Ukrainoje. Tuo pačiu metu kita rusų armija varosi link Bryansko. Atsiėmę Karkovą, rusai pradės varytis link Kievo ir, atrodo, kad jie nacius išvarys iš savo krašto.

Sovietų laikraščiai vėl klausia, kada alijantai pradės antrą frontą. Bet kad antras frontas jau senai varomas. Ar Sicilijos ir Italijos nuolatinis bombardavimas nėra antras frontas? Tiksliau būtų klausti, kada bus pradėtas trečias frontas. Atsakysime: tada, kada Alijantų karo vadai pasakys. Karo vadai geriau žino ką reikia daryti. Visą karo eigą palikime karo vadų sprendimui.

Naciai Žudo Italus Sicilijoje

Alijantų Centras, Sicilija, rugp. 12 — Alijantų kareiviai užėmę San Stefano miestą rado italus kareivius sunkiai sužeistus, kitus nužudytus. Sužeistieji italai pasakė, kad naciai juos sušaudė, kada jie norėjo pasiduoti Alijantams. Vokiečiai pabėgo iš miesto.

Kitose vietose italai kareiviai pasakė, kad vokiečiai juos verčia stoti į pirmas mūšio vietas, gi naciai už jų, ir verčia juos kovoti. Patys nacių kareiviai nusiskundžia, kad italai jiems daug nuostolių pridaro. Italų kareiviai pirma nekaip pasiduoda Alijantams, paskutines kulkas paleidžia į vokiečius.

Sąjungininkai Paėmė 999 Ašies Lėktuvus Sicilijoj

Iš Sąjungininkų Centro, Šiaurės Afrika, rugp. 12— Pranešama, kad sąjungininkai užgrobė 999 priešo lėktuvus Sicilijoj. Nors daug tų lėktuvų yra sužalotų, tačiau didelė jų dalis yra gerame stovyje, ir juos gali naudoti.

Prezidento Roosevelto-Churchill Konferencija Kanadoj

Washington, rugp. 12 — Prezidentas Rooseveltas pareiškė, kad Anglijos ministeris Churchill jau atvažiavo į Kanadą ir su juo turėsiąs pasitarimus svarbiais karo reikalais.

Pirmiau buvo kalbama, kad Rusijos Stalinas dalyvausiąs Churchill - Roosevelto pasitarime, bet Prezidentas aiškiai pasakė, kad Sovietų Rusija nebus atstovaujama tuose pasikalbėjimuose. Prez. Rooseveltas vykstąs su savo pagelbininkais į Quebec, Kanada, pasitarimams.

Tik Gandai Apie Sumner Welles Naują Paskyrimą

Washington, D. C., rugp. 12 — Šiomis dienomis paleista gandai, kad Sumner Welles, valstybės sekretoriaus padėjėjas, skiriamas naujoms pareigoms, būtent, susijusioms su karo ir pokariniais reikalais. Tačiau valstybės sekretorius Hull pareiškė, kad jis negavęs jokių žinių apie kalbamas permainas arba paskyrimus.

Taipgi buvo atsiklaustas ir prez. Roosevelto sekretorius Stephen T. Early, kuris irgi atsakė nieko nežinąs apie kokį ten p. Welles paskyrimą.

Be to, p. Early pareiškė, kad Prezidentas Rooseveltas niekad nedaraąs permainų departmentuose, be tų departmentų viršininkų rekomendacijų. .

Vatikanas Šelpia Rusijos Belaisvius Rumunijoje Ir Suomijoje

(LKFSB) Vatikano radijas praneša, kad popiežiui prašant, gavus leidimą iš atatinkamų vyriausybių, Šv. Tėvo įgalioti asmenys lanko įvairias belaisvių stovyklas Rumunijoje ir Suomijoje, kur yra internuoti Rusijos belaisviai. Lankant dalinama drabužiai, maistas, kaip popiežiaus asmeniška dovana rusų belaisviams.

ALIJANTAI BAIGIA IŠVYTI NACIUS IŠ SICILIJOS

Londonas, rugp. 12 — Vokietijos naciai pradėjo visa naikinti šiaurės Sicilijoje, nes mato, kad jie bus visiškai sutrinti. Vokiečiai išsprogdina kalnus, užverčia kelius, sunaikina tiltus ir taip apsunkina Alijantams užbaigti nacių viešpatavimą toje saloje.

Tačiau iš karo fronto pranešama, kad nacių galybė baigiama naikinti. Ir tikimasi iki pabaigos savaitės nacius išvyti, arba sunaikinti.

Naujas Bilius Prieš Tėvus - Kareivius

Washington, rugp. 12— Militarinės komisijos pirmininkas, senatorius May pareiškė, kitą mėnesį, kaip tik Kongresas bus sušauktas, jis tuojau įneš naują bilių, kad tėvai nebūtų imami į kariuomenę. Jis mano, kad Prezidentas Rooseveltas užtvirtins tą bilių.

May pareiškė, kad Amerika turi dešimtį milijonų kareivių, gi kas mėnesį dar bus pašaukiami, kuriems sueina 18 metų, taip, kad tėvai turi pasilikti namuose, nes svarbu išlaikyti šeimas. Tėvai galės savanoriai įstoti į kariuomenę, bet nebus šaukiami.

Naikina Vokiečių Miestus

Londonas, rugp. 12 — Anglijos lakūnai žiauriai subombardavo Vokietijos miestus Mannheim ir Budwigshafen, karo ginklų industrijos centrus. Naciai pripažįsta, kad be galo daug nuostolių pridaryta.

Reikalauja Romos Bombardavimo

Londonas, rugp. 12 — Anglijos spauda reikalauja, kad Alijantai vėl bombarduotų Romos miestą, jei Italijos valdžia atsisakytų daryti taiką.

Žinelės Iš USA Lietuvių Kultūrinio Gyvenimo

(LKFSB) Šv. Kazimiero seserų akademija iki šiol baigė daugiau kaip vienuoliką šimtų mergaičių.

Polyna Stoska (Stoškiūtė) Dainuos Radio Programoje

Sekmadienį, rugpiūčio 15 d. nuo 4:30 iki 5 val. po pietų dainuo per radio p. Apolonija Stoškiūtė Chautauqua Symphony orkestros programoje. Šią programą transliuoja visos Blue tinklinės (Network) stotys.

Darbininkų Radio Programa

Šeštadienį, rugpiūčio 14 d., 2 val. po pietų vėl turėsime progą klausytis lietuviškų liaudies dainų, muzikos kūrinėlių ir pranešimų iš WCOP stoties, Boston, Mass. Tą dieną ir tuo laiku pasukite savo radio rodyklę ant 1150 kilocycles ir klausykite Darbininkų radio programos.

Gerb. Biznieriai, draugijos ir pavieniai asmenys prašomi priduoti skelbimus, pranešimus ir sveikinimus ne vėliau penktadienyj, jeigu norite, kad būtų paskelbta šeštadienį.

DARBININKŲ RADIO
366 W. Broadway, So. Boston, Mass.
Tel. SOUth Boston 2680 arba NORwood 1449

MAKE EVERY PAY DAY
BOND DAY

ĮVAIRIOS ŽINIOS

Radio Kalbėtojas Užtaria Lietuvos Reikalus

(LKFSB) Vienas iš garsiausių Amerikos radio kalbėtojų yra msgr. Fulton J. Sheen, kurio sakomas kalbas per katalikų radio valandą transliuoja daugelis USA stočių. Neseniai išėjo iš spaudos jo šių metų sezone sakytų radio kalbų rinkinys, kurio 80 pusl. prisimenama Atlanto Charteris ir įsipareigojimas atstatyti Lietuvos laisvę.

Brazilų Nuoširdus Žodis Lietuvai

(LKFSB) Prieš kiek laiko LKFSB pasiuntė į Braziliją kun. P. Ragažinsko vardu informacijų iš Lietuvos gyvenimo. Kun. P. Ragažinskas tas informacijas gausiai papildęs savo turimomis žiniomis, pasiuntė straipsnį į Brazilijos katalikų didžiausį savaitraštį "Legionario", kuris tą straipsnį išspausdino uždėdamas didelę antraštę "Lietuva heroiškai kovoja dėl laisvės ir nepriklausomybės".

Straipsnyje nušviečiama sunki okupuotos Lietuvos padėtis, prisimenama Lietuvos katalikų sekmingi darbai socialinėje srityje, spaudoje, katalikų akcijoje. Prie straipsnio įdėtas paveikslas lietuvių bažnyčios Brazilijoje. Straipsnyje labai griežtai pasisakoma prieš Lietuvos bet kokią okupaciją: nacių, ar rusų.

Lietuviškas Religinis Koncertas Brazilijos Bažnyčioj

(LKFSB) Dabar labai suvaržytas Brazilijoje bet koksai svetimų tautybių organizacinis veikimas. Lietuviai katalikai dar turi galimybės pasireikšti savo religiniu gyvenimu. Kaip praneša mūsų korespondentas iš Brazilijos, tenai rugpiūčio 1 d. buvo rengiamas religinės muzikos koncertas lietuvių bažnyčioje. Programa: bažnyčios choro ir seserų vedamo vaikų choro giesmės.

Rickenbacker Grįžo Iš Maskvos

Washington, D. C., rugp. 12 — Trečiadienį grįžo iš Maskvos (Rusijos) kap. Rickenbacker, kuris kaipo sekretoriaus Stimson pasiuntinys, buvęs ten tik "technikos oro inspekcijos" tikslu.

p. Pranas Razvadauskas,

L. Vyčių Centro pirmininkas, vyksta į L. Vyčių Konferenciją. Jis labai daug darbuojasi ir savo išlaidas aukoja, organizacijai ir jojo organui.

Jo darbu, aukomis ir sumanumu išgelbėtas nuo užsidarymo organas "Vytis".

L. Vyčių organizacija yra gyviausia ir lietuviškiausia mūsų jaunimo centralinė organizacija. Ji leidžia savo organą "Vytį", kurio redaktorium yra p. Ign. Sakalas, veteranas redaktorius ir veikėjas.

Taipgi į L. Vyčių Konferenciją vyksta p. Felicija Grendelytė, Centro finansų raštininkė; adv. Antanas J. Young, Naujos Anglijos L. Vyčių apskričio pirmininkas; L. Švelnis, L. Vyčių 17-tos Algirdo kuopos pirmininkas iš So. Boston, Mass.

L. Vyčių Konferencija

Dėl karo ir sunkių aplinkybių L. Vyčiai šiais metais Seimo neturės, tik Konferenciją, į kurią suvažiuos: dvasios vadai, Centro valdyba ir apskričių atstovai.

Konferencija, įvyks rugpiūčio 14—15 d.d., Hotel Douglas, Newark, N. J. Konferenciją šaukia Pr. Razvadauskas, Centro pirmininkas, bet newarkiečiai vyčiai, norėdami parodyti savo nuoširdumą atstovams ta proga, šeštadienio vakare Douglas viešbuty turės bankietą. Sekmadienio rytą, 10 val. užprašė šv. mišias vyčių intencijai. Taip - pat, newarkiečiai pasisiūlė užmokėti už viešbutį konferencijai. Newark'o vyčiai labai susipratę ir nuoširdūs. Jų pavyzdžiai visuomet sektini.

Kadangi Konferencija čia pat, tad paskutinį kartą tenka Konferencijos klausimu rašyti ir nuoširdžiai kviesti dalyvauti: gerb. dvasios vadus, Apskričių atstovus, Centro valdybą ir kitus, kurie tik buvo kviesti ar turi progą toje apylinkėje būti.

Vyčių kuopas nuoširdžiai kviečiu prisiųsti savo geras mintis - įnešimus. Konferencija nuoširdžiai svarstys.

Jūsų
Pranas Razvadauskas,
Centro Pirm.

Rusų Kančios Nuo Nacių Ir Ištremti Lietuviai

(LKFSB) Sovietų pasiuntinybė Washingtone tris kartus per savaitę leidžia savo biuletenius, kuriuose skiria daug vietos nušvietimui, kaip naciai žiauriai kankina rusus gyventojus užimtose srityse, kaip kenčia alkį ir didelį vargą Vokietijon priverstiniems darbams išgabenti rusai. Tai vis tiesa ir mes giliai atjaučiame neteisingai kankinamus žmones. Bet jei bolševikų vadovybė smerkia tokius metodus, tai kodėl taip vargsta tūkstančiai lietuvių šeimų į Sibirą ištremtų? Kodėl ten atskirti vyrai nuo žmonų, vaikai nuo tėvų? Kodėl taip neįmanomos sąlygos jiems pagalbą pasiųsti? Kodėl neišleidžiama jų vykti pas savo artimuosius į USA. Smerkti nacius, o patiems daryti tokius pat darbus kaip naciai, yra pasmerkti save.

Kodėl Sunku Gauti Laiškus Nuo Brazilijos Lietuvių?

(LKFSB) Gavome iš Brazilijos lietuvių pranešimą, kad visą eilę jų rašytų laiškų USA lietuviams, cenzoriai grąžino atgal, paaiškindami, kad laiškai turį būti rašomi ispanų ar anglų kalbomis, o ne kokia kita nesuprantama kalba.

Kaip Gi Gražus...

Kaip gi gražus, gražus
Rūtelių darželis,
Pilnas jau prisėtas
Gražių žolynų.
Dailiai jį aptvėrė
Man jaunas brolelis,
Užtat jam vainiką
Nupint ketinu.

Mano žolynėliai
Žydėti pradėjo,
Kokia man linksmybė,
Kas gal apsakyt!
Tartum brangenybę
Kas man pažadėjo,
Vien tik širdį traukia
Juosius pamatyt.

O aš mergužėlė,
Visų gėlių ponia,
O aš karalaitė
Tarp visų žiedų.
Giedu aš daržely
Savo jaunas dienas,
Jas gaivin' gėlelės
Tarp vargų kietų.

Žydėkit, kvepėkit
Jūs, mano gėlelės,
Tegul skaisčiai žiba
Jūsų grožybė.
Tegul visi žino
Ir tegul išmano,
Kam jus yr' sutvėrus
Dievo galybė.

Vienažinskis.

LIETUVIAI ĮTEIKIA TANKĄ JUNG. VALSTYBIŲ KARIUOMENEI

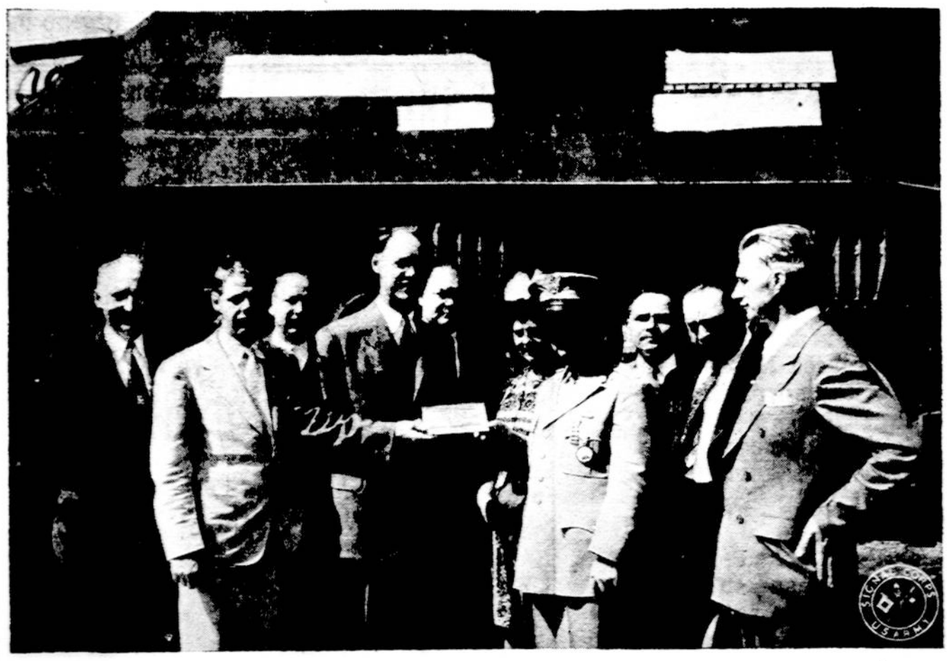

Adv. Jonas J. Grigalius, Bostono miesto korporacijos legalio departmento narys ir So. Bostono Lietuvių Piliečių draugijos pirmininkas, įteikia leit. pulk. Lee H. Tucker užrašą (plaque), kad būtų pridėta prie lengvosios tankos, So. Bostono Lietuvių Piliečių draugijos nupirktos karo bonais vertės $45,000. Toji draugija pardavė už tą sumą karo bonų jos suruoštame lietuvių masiniame susirinkime birželio 6 d. š. m.

Iš kairės į dešinę stovi: adv. Kazys Kalinauskas, William P. Burkinshaw, William A. Amsie, adv. Jonas Grigalius, pirmininkas; A. J. Namaksy, iždininkas; p. Katrina Namaksy, leit. pulk. Tucker, Juozas Lekys, raštininkas, adv. Juozas Cunys, Suffolk distrikto prokuroro asistentas, ir Dr. Antanas L. Kapočius (Kapochy).

So. Bostono Lietuvių Piliečių draugijos suruoštas masinis susirinkimas karo bonams parduoti buvo tikrai sekmingas. Draugijos pirmininkas adv. Jonas Grigalius daug darbavosi, kad būtų kodaugiausia bonų parduota. Jam nuoširdžiai gelbėjo ir kiti valdybos nariai. Reikia pažymėti, kad dabartiniu laiku toji draugija pavyzdingai tvarkosi gabaus pirmininko adv. Grigaliaus vadovybėje. Praeityj, ypač kada toji draugija buvo sandariečių vadovybėje, tai neatsižiūrėdami, jog jos nariais yra daugumoje katalikai, visuomet stengdavosi pakenkti katalikų veikimui. Taip pat nesutikdavo ir su kitais. Dabar, adv. Jonui Grigaliui pirmininkaujant yra tvarka ir taika. Suprantama, "zirzlių" buvo ir yra, bet juos galima ant vienos rankos pirštų suskaityti, kurie bando pakišti kojį pirmininkui ir kitiem nuoširdiems valdybos nariams. Jie neseniai ir laikraštyj "S-ra" zirzė, bet draugijos rimta valdybą yra nusiteikus nudirbti dar didesnius darbus — karo bonų pardavinėjime ir kovoje dėl Lietuvos nepriklausomybės ir laisvės. *Rap.*

Jung. Amer. Valstybėse Yra 125 Lietuvių R. K. Parapijos

(LKFSB) Naujai išleistoje knygoje "Amerikos Lietuvių Katalikų Darbai" yra paduotas ir sąrašas lietuvių R. K. parapijų Jungtinėse Amerikos Valstybėse. Iš to sąrašo matyt, kad čia lietuviai turi 125 parapijas. Atmenant, kad apie parapijas grupuojasi daugelis lietuviškų organizacijų, kad daugelis parapijų išlaiko lietuviškas mokyklas, galima suprasti kaip čia dirbamas didelis kultūrinis darbas. Kiekviena parapija turi chorą, daugelyje iš jų vargonininkais yra gabūs muzikai - kompozitoriai, taigi ir lietuviškam menui parapijos gražiai pasitarnauja.

Ir Australijos Lietuviai Gauna Žinelių Iš Lietuvos

(LKFSB) Mūsų korespondentas rašo iš Australijos, kad tenai kun. J. Tamulis gavo per Raudonąjį Kryžių iš Lietuvos nuo tėvų laišką. Laiškas buvo pasiųstas 1942 m. lapkričio mėn. 25 d., o gavo jį 1943 m. geg. 26 d. Pranešama, kad jo tėvai, broliai yra sveiki ir gyvena toje pačioje vietoje — Vertimuose.

Australijos lietuvių gyvenime labai didelių pakeitimų nėra įvykę. Visi dirba išsijuosę — vieni fabrikuose, kiti karo fronte. Uždarbiai geri ir darbą gauti nesunku. Keletas lietuvių dirba didžiuosiuose Brisbano uostuose. Dirbdami viršvalandžius jie gauna labai dideles algas. Kaikas dirba kariuomenės avalinės fabrike, kai kas amunicijos. Viena lietuvė — F. Senkienė — gavo atsakomingą vietą orlaivių fabrike. Kitas lietuvis — Vl. Balčiūnas — gavo prižiūrėtojo vietą amunicijos fabrike. Niekas dabar iš Australijos lietuvių nesisieloja dėl darbo ar pinigų stokos. Šiek tiek blogiau su pirkiniais. Labai daug dalykų gaunama tik su kortelėmis, kaip arbata, cukrus, drabužiai. Be to, ir kainos visų dalykų gerokai pakilo, tačiau tam kartui turima visko pakankamai, o kai invazijos pavojus sumažėjo, tai ir gyvenimas pasidarė ramesnis.

Australijos lietuviai šiemet buvo suruošę bendras Velykų vaišes Lietuvių Name (vieno lietuvio biznieriaus nuosavybė). Buvo ir lietuvių amerikiečių karių atsilankę. Nuotaika buvo tikrai lietuviška. Ypatingai gerai buvo P. Levonienės paruošti lietuviški Velykų užkandžiai. Buvo pasakyta kalbos. Kalbėjo lietuvis biznierius Paliulis ir kun. J. Tamulis. Iš amerikiečių kareivių kalbėjo P. Kojis. Buvo pabrėžta, kad gal neužilgo Dievas leis Velykas švęsti Lietuvoje. Po to buvo padainuota lietuviškų dainų, užbaigta Lietuvos ir Australijos himnais.

Australijos lietuviai gauna "Draugą" ir labai domisi žiniomis iš Lietuvos. Tai jiems beveik vienintėlis šaltinis sužinoti, kas dedasi Lietuvoje. Kun. J. Tamulis tebestudijuoja Omenslando universitete. Jau yra išlaikęs kaikuriuos egzaminus. Vietiniai studentai domisi Lietuva ir jo paprašo palaikyti paskaitų apie Lietuvą.

Britai Apšaudė Naples Bazę

Iš Sąjunginninkų Centro, Šiaurės Afrika, rugp. 12— Britanijos laivai, priplaukę arčiau Naples, Italijos, uosto, paleido šūvius į laivų statybos ir taisymo pastatus. Kiti britų laivai šaudė į Cape Vaticano tiltus, Italijoje. Padarė nemažai nuostolių.

Nužudė 93 Vokiečius Prancūzijoj

Londonas, rugp. 12 — Prancūzai patriotai, laukdami alijantų invazijos Prancūzijoj, nužudė 93 vokiečius kareivius, tarp jų du generolu per tris pastarasias dienas, praneša prancūzų požemių žinios.

Ir Lietuvoje Prisiminė Darių Ir Girėną

((LKFSB) Sukurtasai Dariaus ir Girėno komitetas, norėdamas grožinėje literatūroje atžymėti lietuvių tautos didvyrių Dariaus ir Girėno didingąjį žygį, paskelbė konkursą parašyti: 1. Legendarinę pasaką apie Dariaus ir Girėno žygį, 2. Radijo vaidinimą "Dariaus ir Girėno skridimas per Atlantą". Vaidinimas turi užimti maždaug 45 min. laiko.

KAS GIRDĖTI LIETUVIŲ KOLONIJOSE

CAMBRIDGE, MASS.

Pp. B. ir M. Jakučiai rugp. 7 d. apturėjo pirmą laišką iš Anglijos nuo savo sūnaus S. Sgt. Alfonso. Rašo, kad laimingai atvyko į Angliją, kur žmonės labai maloniai priima ir gerbia Amerikos kareivius. *Rap.*

HARTFORD, CONN.

Liepos 11 d. įvyko trijų Conn. apskričių, būtent, LDS., LRKSA, ir Moterų Sąjungos gegužinė Švč. Trejybės lietuvių parapijos mokyklos kieme ir svetainėje. Gegužinę suruošė tų apskričių vietinės trys kuopos.

Tikėjomės gerų pasekmių, bet žmonių buvo mažai, tai ir pelno liks neperdaugiausia.

Rengėjai nuoširdžiai dėkoja Prelatui J. Ambotui, kunigam J. Kripui ir J. Vilčiauskui už patarimus ir pagalbą; dėkojame laikraščiam: "Darbininkui" ir "Garsui" už talpinimą pranešimų; dėkojame visiems dalyviams, vietiniams ir iš kitų kolonijų, kaip tai New Britain, New Haven, Ansonia.

Karo boną vertės $25.00 laimėjo p. Vera Tamošiūnas, 133 Bonner St., Hartford, Ct. Tikietų platinime pasižymėjo šių kolonijų veikėjai-jos: Manchester, New Haven, Waterbury, New Britain ir Hartford.

Rengimo komisija, ypač šeimininkės, pp. P. Ambrosienė, S. Srupšai ir kiti. Visiems pasidarbavusiems priklauso didelė garbė. *P.M.*

TYRUMAS DIDŽIULIAME BUTELYJE

PEPSI-COLA 5¢ 12 OZ. BOTTLE

REG. U.S. PAT. OFF.

Made only by Pepsi-Cola Company, Long Island City, N. Y.

DIDŽIAUSIA AMERIKOJ PENKTUKO VERTĖ

Bottled locally by Franchised Bottlers from coast to coast

Užsisakykite Toniko Pas Mus

Pristatom geriausį toniką
Piknikams, Vestuvėms,
Krikštynoms ir visokiems
Parengimams.

Kainos prieinamos.

Myopia Club Beverage Co.

Grafton Ave., Islington Mass.

Tel. Dedham 1304-W

PRANAS GERULSKIS, Namų Tel. Dedham 1304-R

DARBININKAS

(THE WORKER)

Published every Tuesday and Friday except Holidays such as New Year, Good Friday, Memorial Day, Independence Day. Labor Day, Thanksgiving and Christmas

by

SAINT JOSEPH'S LITHUANIAN R. C. ASSOCIATION OF LABOR

Entered as second-class matter Sept. 12, 1915 at the post office at Boston, Mass. under the Act of March 3, 1870.

Acceptance for mailing at special rate of postage provided for in Section 1103 Act of October 8, 1917, authorized on July 12, 1918

SUBSCRIPTION RATES:		PRENUMERATOS KAINA	
Domestic yearly	$4.00	Amerikoje metams	$4.00
Domestic once per week yearly	$2.00	Vieną kart savaitėje metams	$2.00
Foreign yearly	$5.00	Užsieny metams	$5.00
Foreign once per week yearly	$2.50	Užsieny 1 kart sa-tėj metams	$2.50

DARBININKAS

366 West Broadway, South Boston, Mass

Telephone SOUth Boston 2680

Lakiejiškas Tūpčiojimas

Max Eastman (straipsny tilpusiam žurnale "Reader's Digest") skaudžiai smerkia ir pašiepia tuos lengvamaniškus amerikiečius, kurie netiki į komunizmą, bet lakiejiškai tūpčioja prieš komunistinę Rusiją. Įrodęs (paties Prez. Roosevelto žodžiais), kad sovietai yra įsteigę griežčiausią pasauly diktatūrą, Max Eastman šitaip byloja:

"Taip dalykams stovint, kokia turi būti mūsų blaiva politinė nuotaika link Rusijos nuo to laiko, kai Hitleris ją įstūmė į demokratijos stovyklą. Štai kokia: duoti jai kiek tik galim militarinės pagalbos; teikt neribotą pagyrimą jos žmonėms ir kariams; su jos vyriausybe elgtis ko mandagiausiai. Bet jei tikim į demokratiją — nežiopliaukim ir neskystimaukim. Į Amerikos skystimavimą Kremliuje žiūrima kaip į "buržuazijos susmukimą". Vieton to, stebėtinas mūsų įtakingų žmonių, žurnalų ir laikraščių skaičius prieš Rusiją tik tūpčioja. Atrodytų, kad Stalinas tai kažkokia dievybė, kurios rankose yra viso pasaulio likimas. "Neprasitarkit nė žodelio prieš Staliną, nes jis gali mūsų tankų nepriimti!" — taip tai, rodos, nusiteikę tie, kurie be atodairos eikvoja tautos iždą. Tokią nuotaiką aš skaitau diplomatiniai beprotiška, moraliniai begėdiška ir šios šalies demokratijos gyvasčiai pavojinga. Įžiūrinėjimas dorybių tironiškoj Stalino valdžioj yra pačiu svarbiausiu daugelio inteligentų ir valdininkų užsiėmimu. Pats Prezidentas Rooseveltas, tur būt su šypsena, yra pareiškęs, kad Rusijos konstitucija "garantuoja" religijos laisvę. Tikrenybėje tai Rusijos konstitucija jokios laisvės negarantuoja. Ji tik garantuoja rusų komunistų partijai diktatūrą, specialiai tai pabrėždama...

"Konstitucija, kuri suteikia absoliučią diktatūrą vienai mažai, kad ir disciplinuotai partijai, negali niekam kitam jokios laisvės garantuoti, išskyrus partijos vadą... Mūsų lengvatikiai kairiasparniai mėgsta apibūdinti šitą totalitarinį dokumentą kaipo aspiraciją, t. y. siekimą bei žygiavimą į demokratiją. Tikrenybėje tai ta "aspiracija" nėkiek negeresnė už klastingą Hitlerio "plebiscitą". Tai išmėginta ir patobulinta priemonė pastoviai žmonėms klaidinti. Bet nėra nė mažiausio reikalo, kad ir mes duotumės klaidinami".

Toliau Max Eastman kritikuoja Vice Prezidentą Wallace už tai, kad jis mėgina iškelti taip vadinamą "ekonominę sovietų demokratiją". Tikrovėje tai Rusijoj nėra ir negali būti ne tik politinės, bet ir ekonominės demokratijos. Ten yra tik išnaudotojai ir išnaudojamieji. Pirmieji susidaro iš vieno "boso" ir jo pagelbininkų (200,000 feodalinių ponų, iškeltų virš pavergtųjų masių), kurie kontroliuoja valstybę ir gyvena kaip tinkami. Jie sudaro naują išnaudotojų klasę. Tad vadinti sovietų santvarką "ekonomine demokratija" yra gryna nesąmonė. Ten dirbtuvėse nėra nė lygybės, nė laisvės. Neleistina organizuoti nepriklausomas unijas, nevalia streikuoti nėgi kitų darbų ieškoti. Darbininkai pririšti prie mašinų. Algos, proporcijonaliai su pragyvenimo brangumu, menkesnės negu caro laikais. Ir tą visą tvarką griežtai palaiko tokia slaptosios policijos armija, kokios galėtų pavydėt Egipto faraonai ir Gestapo vadas Heinrich Himler. K.

ŠVČ. PANELĖS MARIJOS ŠVENTĖ

Švenčiausios Panelės Marijos į dangų Ėmimo šventė yra, gal, viena iš seniausių Katalikų Bažnyčioje. Pradžioje Bažnyčia šventė tik kankinių mirties dieną. Bet kada pradėta švęsti nekankinių šventųjų "gimimo dieną", tai yra, jų mirties, buvo įvesta šventė, Jėzaus Motinos Marijos garbei. Rugpiūčio penkiolikta diena buvo paskirta Marijos į dangų Ėmimo šventei.

Ši šventė primena, kad Dievo Motinos kūnas buvo paimtas į dangų. Tos dienos šv. mišių malda yra: "Džiaugkimės, visi, Viešpatyje, šventą dieną švęsdami palaimintos Marijos Panos garbei, dėl kurios Ėmimo į dangų džiaugiasi visi Angelai ir drauge šlovina Dievo Sūnų".

Marijos šventė vadinama Ėmimo į dangų. Čia išreiškiama skirtumas tarp Jėzaus Kristaus ir Marijos įėjimą į dangų. Jėzus Kristus atsikėlė iš numirusių ir nuėjo į dangų Savąja galybe, už tai sakome, Jėzaus Įžengimo į dangų šventė. Bet Marija buvo paimta į dangų per malonę, Dievo galybe, už tai sakome, Ėmimas į dangų Šv. Panelės Marijos. Ir tos šventės mišių maldose visur sakoma: "Marija paimta į dangų; džiaugiasi Angelų kariuomenė".

Bet iš kur mes žinome, kad Marija buvo paimta į dangų su kūnu ir siela? Yra Bažnyčios padavimas. Marijai mirus, apaštalai palaidoję Jos kūną, bet laidotuvėse nebuvęs Šv. Tomas; atvykęs vėliau jis prisiprašęs atidaryti Marijos kapą, kad galėtų tinkamiau atsisveikinti. Atidarę kapą, apaštalai neberadę Marijos kūno; tik jo vietoje — priberta kvepiančiųjų rožių. Šitas padavimas paeina nuo Krikščionybės pradžios. Ir per visus šimtmečius Katalikų Bažnyčioje taip tikėta.

Atskyrimas kūno nuo sielos mirtyje yra pasidaręs per pirmapradę nuodėmę. Marija tos pirmųjų tėvų nuodėmės neturėjo; Ji visuomet buvo malonės pilnoji. Dievo Motinos kūnas, kuris nešiojo pasaulio Išganytoją, buvo, Dievo galybe, paimtas į dangų ir suvienytas su siela. Mišių maldoje sakome: "Viešpatie, tavo tautai teateina pagalbon Dievo Gimdytojos malda, kadangi mes žinome Ją su kūnu paimtą į dangų, tegul pajuntame Jos užtarimą Jai esant dangiškoje garbėje".

Šioje šventėje yra šventinamos gėlės - žolynai. Gėlės yra simbolis Marijos. Ji vadinama: "Laukų Gėlė", "Skaisčiausioji Lelija", "Paslaptingoji Rožė". Taip pat ir dėl to, kad, kaip padavimas sako, apaštalai atidarę Jos kapą rado, vietoje Jos kūno — pribertą kvepiančių rožių. Šventinant gėles maldose prašoma, kad Dievas apsaugotų žmones nuo piktosios dvasios pagundų ir visų nelaimių. Kada pašventytos gėlės suvysta nereikia jų išmesti, bet sudeginti.

"Šiandieną Švenčiausioji Panelė Marija paimta į dangų; džiaugkitės, nes karaliauja su Kristumi per amžius".

Marija yra mūsų išganymo viltis, nusidėjėlių priebėga, Krikščionių pagalba. Taigi mūsų pasitikėjimas Jos užtarimu yra be ribų. Dienos mišių maldoje sakome: "pasidarę dalininkais Dangiškojo stalo, mes meldžiame, Tavęs Viešpatie, mūsų Dieve, kad, garbindami Dievo Gimdytojos Ėmimą į dangų, Jos užtarimu būtume išvaduoti iš visų mums grėsiančių nelaimių".

Visuose mūsų varguose ir nelaimėse Marija yra mūsų užtarėja ir gelbėtoja. Tik neužmirškime prašyti Jos pagalbos: "Prie Tavęs puolame, Šventoji Dievo Gimdytoja, mūs maldų neatmesk, reikaluose mūsų..."

"Šventoji Marija, sušelpk vargšus, padėk nusiminusiems, nuramink verkiančius, melskis už žmones, pasirūpink dvasiškija, užtark maldingą moterų lytį; tepajunta visi Tavo parama, kas tik švenčia Tavo šventą dieną". T.

Dėdės Samo kariai, kur nors Šiaurės Afrikoje įsitaisę priešlėktuvinę oro baze ir pasistatę lovas atvirame lauke, tik apdengę nuo uodų ir musių, jie sako: nėra reikalo susikimšti į troškų miegamąjį. Čia daug šviežio oro.

KĄ PASAKOJA IŠ BOLŠEVIKŲ IŠTRĖMIMO GRĮŽUSI LIETUVĖ

– Krata ir areštas. – Visas aprengia maišiniais drabužiais. – Paprašius vandens, užsimodavo durtuvu. – Sutinusios nuo išbadėjimo. – Kaip mongolai saugojo lietuvaites.

(LKFSB) Patys komunistų laikraščiai pripažino, kad į Rusiją ištremta daugiau, kaip 30.000 lietuvių. Daugelis jų jau palaidoti, kiti ten dirba kaip vergai, o kaikurie su sutinusiomis kojomis ir rankomis mirties laukia kaip išvaduotojos. Tik nedaugeliui teko ištrūkti. Šiomis dienomis mums pavyko gauti žinių iš Lietuvos — ką pasakoja žmonės, kurie iš ištrėmimo išsigelbėję grįžo į savo kraštą.

Kaip Bolševikai Vežė Moteris Į Rusiją

Malvina Pranaitienė, kilusi iš Pašventupės, Prienų valsčiaus papasakojo savo tokius pergyvenimus:

— 1941 m. birželio 17 d., antradienį, apie 12 val. dienos, pas mus į namus atvyko Prienų valsč. vykdomojo komiteto pirmininkas ir paklausė manęs, kur yra mano vyras. Atsakiau, kad jo nėra namuose, jis yra išvykęs su reikalais. Viršaitis liepė man, kad grįžusiam vyrui pasakyčiau, kad jis nueitų į valsčių arba būtų namuose. Aš vyrui pasakiau, bet jis nėjo.

Tą pat dieną vakare, man su šeima sugulus, pasigirdo automobilio motoro ūžimas. Netrukus kažkas pasibeldė į duris. Vyrui jas atidarius, į kambarį įėjo du uniformuoti NKVD kariai ir vienas civilis. Uniformuoti kalbėjo vien rusiškai, o civilis ir lietuviškai, ir rusiškai. Atvykusieji pareiškė, kad mes per 15 minučių apsirengtume, nes turime išvykti, kaip visuomenės rimčiai pavojingi asmenys. Mes kiek galėdami graibstėme daiktus, o atvykę rusai ir civilis darė kratą. Bekraunant daiktus, civilis pareiškė, kad paimtume geresnius drabužius, neužmirštume patalinės, nes toje vietoje, kur važiuosim būna šaltos žiemos. Iš maisto liepė daugiausia imtis riebalų, o duonos sakė gausim ir vietoje.

Atskiria Vaikus Ir Vyrą

Po tokios "ceremonijos" visą šeimą su dviem vaikais, vienas 7 metų, o antras 4 metų, susodino į sunkvežimį ir išvežė į Šančius, kur stovėjo paruošti tremtinių vagonai. Atvykus prie vagonų, civiliai asmenys - kompartijos nariai, kaip aš vėliau supratau, paėmė visus mūsų daiktus. Jie sakė, jog reikalinga juos sukrauti į atskirą vagoną. Atėmus ir daiktus ir maistą, pasidarė labai neramu, nebuvo žinomas tolimesnis likimas.

Netrukus buvo atskirti vaikai. Jie sakė, kad vaikai važiuos atskiru vagonu, nes jiems yra reikalinga didesnė priežiūra ir poilsio. Atskyrus vaikus, aš pradėjau verkti. Tuoj atskyrė ir vyrą. Palikę mane vieną, įvedė į vagoną, kuriame buvo daug moterų. Vagone nebuvo jokio suolo, vien plikos grindys, užkalti langai ir viedras atlikti gamtos reikalams. Vandens gėrimui irgi nebuvo. Iš karto moterys sėdėjo ant grindų, bet privarius daugiau moterų, didesnei pusei teko stovėti. Visoms sėdėti buvo permaža vietos. Vagonuose oras buvo tvankus. Vandens niekas nedavė, o paprašius pas palydovus pastarieji vieton vandens parodydavo ginklą. Palydovai dar visus perspėjo, kad jei vagone triukšmausime, tai į jį bus šaudoma jo neatidarant. Vagonai buvo taip aklai uždaryti, kad net rankos iškišti nebuvo galima. Nors karštis ir tvankus oras baisiai mus kankino, bet bijodami, kad nešaudytų, tylėjome.

Atima Drabužius, Aprengia Kažkokiais Maišais

Iš Kauno stoties išvykome birželio 18 d. — trečiadienį anksti rytą. Traukinys per Vilnių ėjo į N. Vilnios stotį. Traukinys ėjo greitai. N. Vilnią pasiekėme tą pat dieną

Tęsinys 5-tame pusl.

Viešas Padėkos Žodis

Palaidojus mūsų mylimąjį Kleboną kun. Juozapą Lietuvniką, noriu viešai tarti padėkos žodį visiems, kurie bent kokiu būdu man pagelbėjo atiduoti tą pagarbą ir išreikšti tą meilę, kurių mūsų Klebonas ne troško, bet buvo pilnai užsitarnavęs. Visupirma tariu ačiū kun. Antanui Dubinskui, mano ištikimąjam ir nepailstančiam bendradarbiui, kurio išmintingi patarimai ir broliška užuojauta daug pagelbėjo šioje liūdėsio valandoje. Dėkoju p-lei Lilijonai Valčeckaitei ir poniai Margarytai Loessel už išsiuntimą šimtų laiškų, priėmimą Mišių intencijų ir atlikimą nesuskaitomų kitų darbų laidotuvių metu. Tariu ačiū savo brangiajai Mamytei ir sesutei Felicijai Plušč ikienei už jųjų vargą virtuvėje, kad aprūpinti visus svečius atvykusius į laidotuves. Ačiū Sesutėms Kazimierietėms už pasiuvimą mišaunų rūbų, kad tinkamai Kleboną papuošti ir už patarnavimą zakristijoj visiems kunigams, kurie atnašavo šv. mišias laidotuvių dieną. Ačiū gerajam kun. Povilui Dyer, Šv. Marijos Seminarijos iždininkui, už jo suteikimą nakvynės atvykusiems lietuviams kunigams ir jojo įvairius patarnavimus laidotuvių dienoje. Negaliu apleisti mūsų rūpestingojo ir darbštaus zakristijono Antano Ivoškos. Jis anksti kėlėsi ir vėlai gulė per visas dienas kuomet kun. Klebonas buvo pašarvotas klebonijoj. Ačiū Švč. Vardo dr-jos valdybai ir visų kitų dr-jų valdyboms už jųjų patarnavimus. Ypač dėkingas esu Juozui Kašinskui, laidotuvių direktoriui. Dar prieš mirtį Klebonas prašė Juozo rūpintis jo laidotuvėmis ir, ištikrųjų Juozas rūpestingiau savo tėvą nebūtų laidojęs, kaip kad jis laidojo mūsų Kleboną. Jau iš anksto numatė kur bus galima gauti tinkamiausią vietą kapuose; iš anksto pasirūpino metalo karstą, kurių šiandien beveik nėra galima gauti. Laidotuvių dienoje nežiūrint minios žmonių, dėka Juozo Kašinsko rūpesniui, viskas ėjo taip sklandžiai, taip tvarkingai, kad iš svetur suvažiavę žmones negalėjo atsistebėti, nei užtektinai atsigerėti. Juozas ir kelias naktis praleido be miego ir daug pagelbėjo man rūpesčiuose. Dėkoju visiems, kurie užprašė šv. mišias už Klebono vėlę. Džiaugiuos, kad nebuvo nei vieno gėlių vainiko, kurį būtų reikalinga buvę džiovinti ir deginti. Ačiū visiems lietuviams kunigams, kurie atvyko į Klebono laidotuves. Ačiū teisėjui Laukaičiui, gydytojam Malinauskui ir Bučniui, advokatui Grajauskui, Vladui Draginui ir Jonui Česnai už jųjų užuojautą. Dėkoju tiems, kurie per tris naktis budėjo prie karsto. Ačiū Valerijonui ir Antanui Strazdauskams, kurie per visas laidotuves kaipo tikri broliai rūpinosi visam kam pagelbėti. Ačiū mano broliui kun. Jonui Mendeliui už jo rūpesnį per visas dienas. Ačiū visiems parapijiečiams už jųjų maldas už Klebono vėlę. Ačiū Antanui Miceikai ir draugijų Tarybai už jųjų dalyvavimą laidotuvėse. Vienu žodžiu ačiū visiems, kurie taip visaširdžiai dėjo pastangas, kad paskutinis atsisveikinimas su mūsų mylimuoju Klebonu būtų atmintinas ne vien tik tarp lietuvių, bet ir svetimtaučių, kurie lanko šv. Alfonso bažnyčią. Kaipo Klebono pavaduotojas per 15 metų vardu mūsų a. a. klebono kun. Lietuvniko tariu nuoširdų ačiū ir prašau visų neužmiršti jo šv. atminties savo maldose. Lai mūsų Klebonas ilsisi Viešpaties ramybėje. Jei jau yra paveldėjęs Viešpaties džiaugsmą, lai jis atsimena mus visus pas Viešpatį!

Kun. Liudvikas J. Mendelis.

I Need Your Help!

Pirk Karo Bonus šiandien. Jie tave ryt išlaikys.

Nuotykiai Ir Prisiminimai Apie Liurdą

—Kaip Lietuvis Sakė Lotynišką Prakalbą Prancūzams. — Apie Jų Dievotumą Ir Paryžiaus Madas. — Akla Žemaitijos Ubagėlė Ir Jos Maida Plungėje. — Lietuvis Gydytojas Liudija Apie Nepaprastą Atsitikimą Su Poškaite. — Apie Baisųjį Karą Ir Iš Kopėčių Iškritusį Vokietį.

Lietuvis Tris Kartus Buvęs Liurde

Sužinojęs, kad "Darbininkas" pasiryžo atspausdinti J. E. Vyskupo P. Būčio knygą apie stebuklus Liurde, labai pradžiugau ir nors labai menkos mano pajamos, vienok tam gražiam tikslui aukuoju penkius dolerius. Manau, kad lietuvių visuomenė gausiai prisidės prie to švento darbo, nes tai yra geriausias būdas pagarbinti Švenčiausiąją Mariją, Paną, platinant, per tą knygą, kiek Švenčiausioji Marija Pana išprašė žmonijai Dievo malonių.

Norėčiau pasidalinti su visuomene ką aš žinau apie Liurdą. —

Aš tris kartus aplankiau Liurdą, Prancūzijoje, ir patyriau tos malonės, kad pasveikau, nes būdamas džiovininkas atgavau pilną sveikatą ir šiandien užbaigęs 75 metus, daugiau dirbu negu mano jaunatvėje.

Sunku Pritilpti Su Mišiomis Apsireiškimo Vietoje

Paskutinį kartą Liurde buvau 1937 metais ir atlaikiau šv. mišias toje vietoje, kurioje Švenčiausioji Marija Pana apsireiškė Šventajai Bernadetai. Buvo sunkumų gauti leidimą šv. mišias laikyti toje vietoje, nes turi privilegiją šv. mišias ten laikyti tiktai Vyskupai ir vadovai maldininkų (kompanijų). Aš nenusigandau tų suvaržymų. Nuėjau drąsiai į ofisą ir paprašiau, kad duotų man leidimą atlaikyti šv. mišias Apreiškimo vietoje, nes aš esu lietuvių maldininkų "kompanijos" vadovu ir gavau leidimą. Turėjau du lietuvius, o aš pats trečias, tai pagal lotynų patarlės — 'Omne trinum perfectum' mes sudarėm gražią kompaniją. Tuojau buvo išpildyti pagarsinimai, kad pamaldos Apreiškimo vietoje laikys lietuviai; žmonių buvo keli tūkstančiai, kurie šv. mišių klausė, niekas negalėjo atskirti ar tai lietuviai, ar kitos tautos žmonės.

PERSIAN — Black Persian ties decorate snug sides of citron jacket in Rodier fabric, that covers simple black sheer wool dress. Persian hat and Persian collar complete fall costume. Outfit recently shown at New York Dress Institute, after design by Anthony Blotta.

Kaip Lietuvis Sakė Lotynišką Prakalbą Prancūzams

Iš Liurdo nuvykau į Clermont Ferremd, kur dalyvavau milžiniškoje Šv. Marijos Panos Garbei procesijoje. Dalyvavo Paryžiaus Kardinolas Verdier, penkiasdešimts Vyskupų, šimtai kunigų ir šimtas dvidešimts penki tūkstančiai maldininkų. Vietinis Vyskupas, po procesijos, pakvietė mane pietums, kuriuose dalyvavo keli šimtai svečių. Pietų laike, Vyskupas turėjo prakalbą ir visiems svečiams priminė, kad turi svečią iš Lietuvos. Visi pietų dalyviai su žingeidumu pažiūrėjo, norėdami persitikrinti ar lietuviai panašiai atrodo kaip kitų tautų žmonės. Nors aš tada buvau jaunesnis ir ne sugniužęs senis, bet paviršutinė išvaizda, nesvarbu, reikšmingiau parodyti ar lietuvis turi galvoje smagenų, o ne šiaudų. Po Vyskupo prakalbos, kalbėjo miesto galva (mayoras), o po tam kalbėjo Kardinolas Verdier. Manau sau kaip dabar bus, Vyskupas mane perstatė visai publikai, o aš negalėsiu nei išsižioti. Prancūzų kalbą šiek tiek moku, bet nedrįsau kalbėti prancūziškai, tai sau pamaniau taip... kad Kardinolas, Vyskupai ir Kunigai supranta lotyniškai, o kas nesupranta tegul kunigų pasiklausia ką aš sakiau — ir aš atsiminęs, kad net su Šventuoju Tėvu Piju X lotyniškai kalbėjau, tai pradėjau mano prakalbą, kuri maždaug tokio buvo turinio: 'Džiaugiuosi turėdamas progą pamatyti prancūzų tautos pamaldumą prie Šv. P. Marijos. Mano tėvynėje, Lietuvoje, nemažesnis yra dievotumas prie Dievo Motinos Marijos, bet mes ypatingai mylime Jūsų Liurdą. Nemažai lietuvių atvyksta kasmet į Liurdą, bet visiems tokia kelionė būtų per brangi ir per toli, tai mes taip padarėme, kad šimtus Liurdų įtaisėme Lietuvoje ir net nevienas džiaugiasi stebūklą patyręs savoj tėvynėj. Antrą vietą Jūsų krašto mes mylime, tai Lisieux, ir Lietuvoje nerasi tokios bažnyčios, kurioje nebūtų paveikslo arba stovylos Šv. Teresės Kūdikėlio Jėzaus.

Jūsų žemė daug Šventųjų davė... dėka krikščioniškam auklėjimui, ir Jums Vyskupams ir visai dvasiškijai priklauso garbė, jog taip auklėjate žmonės, kad jie tampa Šventi. Aš linkiu, Jums, kad jūsų dievotumas taip prasiplatintų po visą pasaulį, kaip Paryžiaus mados".

Matyt, ta prakalba visiems patiko, nes gerokai plojo rankomis, o Kardinolas pagyrė, kad gerai lotyniškai kalbėjau. Rytojaus dieną vietiniai laikraščiai tą prakalbą atkartojo prancūzų kalboje.

Mano pasakyta prakalba buvo pamatuota faktais, nes aš žinau tris stebuklus, kurie įvyko Lietuvoje.

Nuotykis Su Akla Rietavos Ubagėle

Pirmas 1901 metais Plungės Liurde. Tie metai buvo didžiojo jubiliejaus metai. Man prisiėjo grįžti iš Rietavo į Šviekšną, pasamdytais pašto arkliais. Vežikas buvo senas žmogus, kurs atminė Rietavo bažnyčios fundatorių Kunigaikštį Irenėjų Oginskį, daug dalykų man papasakojo apie tą kunigaikštį, paskui bevažiuojant pradėjau klausinėti mano vežiką apie jo gyvenimą. Labai nuoširdžiai man papasakojo apie save ir savo šeimą. Jis apsivedė su akla mergaite, ją vedžiodavo ubagaudamas ir tokiu būdu maitino save ir savo žmoną. Jo žmona turėjo didelį pamaldumą prie Švenčiausios p. Marijos ir kada Plungėje pastatė Liurdo koplyčią ir ten buvo šaltinis, kur susirinkdavo vargšai ieškodami sveikatos, ir tas mano vežikas nuvedė savo aklą žmoną į Plungę ir ją paliko prie Liurdo koplyčios, kad ten melstųsi ir prašytų išmaldos, o pats grįžo Rietavan. Po kelių dienų jis nustebo pamatęs savo žmoną be vadovo parėjusią namon ir visai sveiką — atgavusią regėjimą.

Paklausta kaip ji atgavo regėjimą, atsakė, kad ji meldėsi prie Nekaltai Pradėtos Šv. P. Marijos ir kelius kartus perplovė savo akis vandeniu iš šaltinio, kuris yra prie Liurdo koplyčios ir staigu praregėjo.

Manau, kad tas senas žmogus neturėjo tikslo meluoti ir jis papasakojo tikrą tiesą. Mano klaida, kad aš neužsirašiau jo pavardės, bet aš tikiu, kad tas buvo tikra tiesa, nes stebūklai per užtarymą Šv. M. Panos įvyksta visur.

Netikėtas Senutės Išgijimas

Antrąjį stebūklą mačiau savo akimis, kurį čia aprašysiu. Po mirties mano motinos apsigyveno pas mane, Šviekšnoje, mano motinos sesuo Kornelija iš Legeikių Kulvetienė, kuri susirgo. Jai reikalinga buvo padaryti pavojingą operaciją. Atsirado virš akies gumbas (guzas), tikriausiai vėžio rūšies ir buvo pavojus, kad darant operaciją bus pagadinta akys, o ypatingai, kad mano teta buvo sena, turėjo apie 80 metų amžiaus; tada aš pasiūliau tetai nuvažiuoti į Liurdą, kurį aš buvau įtaisęs prie Inkaklių kaimo Švėkšnos parapijoje. Mano teta mielai sutiko važiuoti ir mes nuvykome į mūsų Liurdą. Senutė priėjo prie Stovylos Šv. P. M. ir karštai meldėsi. Teta buvo kurčia ir meldėsi balsiai, taip, kad aš galėjau girdėti jos maldos žodžius. Atsimenu, kad teta taip sakė "Marija, jei nori, grąžink man sveikatą —" Po kelių minučių pareina mano teta prie vežimo ir sako man "Žiūrėk, Juliau, pranyko skaudulys... esu sveika". Nustebau, bet pamačiau, kad tikrai buvo stebuklingas išsigydymas, nes nepaliko jokios žymės, kur buvo didelis gumbas, ir mano teta po to išgijimo dar gyveno visai sveika, dešimts metų ir vėžio pavojus neatsikartojo.

TRYS LIURDO ŠVENTOVĖS—BAŽNYČIOS

Dešinės apatiniame kampe matyt trys maudyklės, kuriose įvyksta daug stebūklų.

(Klišė imta iš Vyskupo Būčio knygos — "Švč. P. Marijos Apsireiškimai Liurde").

Gydytojas Per 7 Metus Neišgydė, Liurdas — Per Akymirką

Trečias stebuklingas atsitikimas buvo toks: Švėkšnos Labdarių draugijos prieglaudoje buvo patalpinta Barbora Poškaitė, kuri sirgo įvairiomis ligomis, galutinai liko supralžuota ir tokiame nelaimingame padėjime išbuvo 25 metus. Nelaiminga kreipėsi prie įvairių gydytojų, ir per daug metų priiminėjo įvairius vaistus, bet niekas negelbėjo ir jau nebuvo vilties, kad kad nors atgaus sveikatą. Bet ko negalima tikėti nuo žmonių, to galima tikėtis pas Dievą, per užtarimą Nekaltai Pradėtos Šv. P. Marijos, Barbora Poškaitė paprašė, kad Ją nuvežtų į Švėkšnos Liurdą prie Inkaklių kaimo, keturios amerikoniškos mylios nuo Švėkšnos miestelio. Su dideliu vargu įkėlė ligonę į vežimą ir įdėjo lazdas (krukius) su kurių pagalba Barbora padarydavo keletą žingsnių. Kada atvažiavo į Inkaklius ir ją iškėlė iš vežimo, Barbora pasiėmus kriukius prisiartino prie Šv. P. Marijos stovylos ir ten sukalbėjus tris Sveika Marija, staiga pasijuto sveika, padėjo kriukius ir dėkuodama Marijai parėjo be jokios pagalbos pėsčia į Švėkšną. Sužinojęs apie tą įvykį, aš nusivėdžiau Barborą Poškaitę pas gydytoją Edvardą Bieliūną, kad apžiūrėtų ją ir išduotų apie jos sveikatą liūdijimą. Daktaras Bieliūnas išdavė tokio turinio liūdijimą: "Gydžiau Barborą Poškaitę per septynerius metus, bet negalėjau jos sveikatos pataisyti, šiandiena ją apžiūrėjau ir radau, kad yra visai sveika, kaip ji išgijo nežinau. Dr. Bieliūnas". Tą liūdijimą turėjau, jai atrasiu, tai prisiųsiu "Darbininko" Redakcijai.

Daug buvo ir kitų atsitikimų, kad žmonės Švėkšnos Liurde atgavo sveikatą, netiktai iš Švėkšnos parapijos, bet ir iš tolimesnių kraštų, ypatingai dažnai atvykdavo iš Klaipėdos krašto ir Vokietijos, netikėtai katalikai, bet ir protestantai, kad per Šv. P. M. užtarymą atgautų sveikatą. Gaila, kad aš tuos faktus neužsirašinėjau, bet dar apie vieną svarbų atsitikimą aprašysiu.

Mano Maldos Prie Liurdo Šv. P. Marijos

1914 m., tą pačią dieną, kada buvo paskelbtas karas, aš atvykau į Inkaklių kaimą prie Liurdo ir ten atsiklaupęs prie Šv. M. P. Stovylos pavedžiau Šv. M. Nekaltai Pradėtos globai Švėkšnos bažnyčią, ir visą parapiją, ir padariau apžadus, jei paliks išgelbėta mano bažnyčią ir parapija nuo karo nelaimių, tai toje vietoje, kurioje yra Liurdo grota, pastatysiu gražią koplyčią. Karas tęsėsi keturius metus... sugriautos, arba sudegintos kuone visos pagal Vokiečių rubežių bažnyčios, kunigai išvežti į koncentracijos lagerius. Bažnyčių varpai išvešti, etc. (Sudeginta Tauragė, Kvėdarna, Žvingiai, ir t. t. Išvešti Gargždų klebonas kun. Baltrėnas, Veviržių klebonas kun. Petras Rusteika ir kiti).

Švėkšnos, netiktai bažnyčia, bet ir visa parapija per visą karo laiką išliko sveika, net varpai paliko, nors buvo išduotas Vokiečių vyriausybės dekretas išvežti Švėkšnos varpus, ir buvo atvykę vokiečių

A. DAUKANTAS.

Mažas Karžygys

(Vaizdelis iš Nepriklausomos Lietuvos ir pirmosios okupacijos laikų).

(Tąsa)

Greitai buvo atplėštos ir geležimis apkaltos vagonų durys, iš kurių pasipylė daugybė vežamųjų belaisvių. Nematė šių visų šiurpulingų įvykių Juozukas, nes jis paskendęs kraujuose gulėjo be žado, prie kietaus traukinio pylimo, netoli šniokštančio upelio ir užburto piliakalnio. Granatos skeveldra pervėrė jo jauną krūtinę.

Kada Juozukas atmerkė akis, jau buvo vakaras, saulutė buvo netoli laidos. Jis apsidairė aplink, jis gulėjo lovoje nepažįstamame kambaryje. Kambarys buvo pilnas lovų ir kiekvienoje iš jų gulėjo vyrai. Netoli prie jo lovos baltai apsirengus su raudonu kryžiu ant krūtinės stovėjo slaugė. Kada Juozukas pasuko galvą antron pusėn, čia sustingęs sėdėjo brolis Jonas. Jonas buvo apsirengęs šaulio uniforma ir buvo ginkluotas. Jonas, pastebėjęs Juozuką atmerkus akis, greitai prie jo prišoko. Juozukas norėjo kalbėti, bet brolis pridėjęs pirštą prie lūpų davė ženklą, kad Juozukas nekalbėtų. Bet Juozukas netylėjo, jis paklausė brolio:

— Jonai kas atsitiko, kur aš esu, kodėl tu ginkluotas?

— Juozuk nekalbėk, ilsėkis, tu esi sunkiai sužeistas, tau padaryta sunki operacija, nes tu vakar auštant buvai vienas iš pirmųjų tėvynės gynėjų. Visa Lietuva sukilo prieš raudonuosius, ir jie jau baigiami iš Lietuvos išvyti, nors dar vietose eina žiaurūs mūšiai tarp bolševikų ir Lietuvos partizanų.

Juozuko veide pasirodė susijaudinimo išraiška, akyse pasirodė džiaugsmo ašaros, ir jis abejojančiu balsu prabilo:

— Jonai, ar tai tiesa, ar nemeluoji!!

Čia Jonas atpasakojo Juozukui visus praėjusius vakarykščios dienos įvykius, kaip lietuviai sukilo prieš bolševikus, kaip greitai jie buvo iš Kauno išvyti, ir kad vokiečiainaciai pradėjo karą prieš Sovietus. Toliau Jonas aukštai įvertindamas atpasakojo Juozuko garbingą žygį, kaip jis savo pasiryžimu ir priesaikos išpildymu, išgelbėjo porą šimtų vežamų žmonių iš Lietuvos. Belaisviai visi esą jau savo namuose, o jaunieji stoja į gynėjų eiles. Jonas pats su būriu jaunuolių laukęs šio traukinio sulaikyti, bet Juozukas buvęs gudresnis už jį, bet už tai Jonas turėjęs geresnę progą pulti bolševikus, traukiniui sustojus. Jonas su kitais partizanais sunaikinęs visą traukinio įgulą, išlaisvinę belaisvius ir dar gavę labai puikaus kariško grobio, ginklų ir amunicijos. Taip gi Jonas paaiškino Juozukui ir degančių laužų reikšmę, tai buvęs sukilimo ženklas.

Kada Jonas viską išpasakojo Juozukui, tada Juozukas užklausęs Jono:

— Bet kur aš esu Jonai?

— Juozuk, esi greitosios pagalbos ligoninėj, Kaune!

— Kaune! Ar tai gali būti, bet jei tiesa Jonai, tai aš noriu Kauną pamatyti nors per langą!

(Bus daugiau)

Staiga Krito Vokietis Iš Kopečių Viršūnės

Vieną dalyką vokiečiai buvo paėmę iš Švėkšnos bažnyčios, tai dideles kopėčias, kurias vartodavom bažnyčios luboms valyti. Kada jie atvyko tų kopėčių pasiimti, mes užprotestavome sakydami, kad tas priklauso bažnyčiai ir neturite teisės imtis, bet vokiečiai nepaisė, mūsų protesto, pasiėmė kopėčias, nusivežė į Jurkaičių kaimą ir ten pastatė. Vienas jų kareivis užlipo į kopėčių viršūnę pamatyti ar toli yra rusai. Vos tiktai vokietis pasiekė kopėčių viršūnę, staiga nukrito ant žemės ir užsimušė. Tuojau mūsų kopėčias parvežė į bažnyčią.

Praūžė karo audra, ir Švėkšnos parapija ir bažnyčia paliko sveika, kaip karo ir nemačius. Aš manau, kad Šv. M. P. Nekaltai pradėta paėmė savo globon mumis ir mes palikom išgelbėti. Pasibaigus karui, pastačiau Inkakliuose prie Liurdo grotos gražią koplyčią, kurią J. E. Vyskupas Karevičius pašventino.

Užbaigdamas mano tą menką raštą patariu kiekvienam ypatingai garbinti Šv. P. M. Nekaltai Pradėtą, nes pati Marija tą vardą pamėgo; juk žinome iš Šv. Bernardetos gyvenimo, kad Marija tuo vardu save pavadino, — "Aš esu Nekaltas Prasidėjimas".

Prelatas Julijus Maciejauskas,
Švento Kazimiero Lietuvių parapijos klebonas
2511 — 3rd Ave
Los Angeles, 16, Calif.
Teleph. PA 7645.

1943. 31. VIII.

ARRESTED — British radio broadcast states that Berto Farinacci, above, former Fascist party secretary in Italy, has been arrested near Como in an effort to leave the country. Como is near Swiss border, which he attempted to cross.

LDS Studijų Rateliams

Pijus XII ir Taika

4. KALBA, BALANDŽIO 14 D., 1939 M.

Materialistinio egoizmo įtaka gręsia sunaikinti zmonijos bendruomenės vienybę, nustatyti vienus prieš kitus. Kas dar liko tikrojo socialinio gyvenimo norima pavergti atskirų asmenų naudai, arba kolektyvių norų varžytinėms. Tiesa, netrūksta pastangų, kad tą įrstančią žmonijos vienybę, kaip nors palaikyti. Bet siūlomos priemonės yra pagrindiniai klaidingos, jei jos iš tų pačių dėsnių, kaip ir blogas, kurį norima pašalinti. Žaizda nebus užgydyta ir materialistinės žmonijos perskyrimas pašalintas tomis priemonėmis ir būdais, kurios yra pačios pagrindiniai materialistinės ir mekaniškos vykdyme.

Yra tik vienas sekmingas balsamas, kuriuo reikia žaizdą gydyti; reikia, kad žmonių mintys ir širdys būtų sugrąžintos prie pažinimo ir meilės Dievo, Bendrojo Tėvo, ir prie To, Kurį Jis atsiuntė išgelbėti pasaulį, Jėzaus Kristaus. Tik tada bus realizuota ta tvarkos vienybė, "Unitas ordinis", apie kurią Šv. Tomas kalba, ir kuri turi būti jūsų sielų idealas, ir jūsų pastangų aukščiausias tikslas. Ir tada, veikdami bendruomenės gerovei, jūs kiekvienas veiksite savo šalies gerovei, savo šeimos labui, nes tvarka yra viena; ji gali viešpatauti sielose, tautose ir visoje žmonijoje, jei visa yra savo vietoje; ir už tat, tiktai jei Dievas visur užima Jam skirtą vietą, tai yra, jei Dievas statomas pirma viso kito. Ir taigi, galutinai, jei bus pastovi tvarka, tada žemėje užviešpataus ta taika, kuri vargstančių žmonių, ir kas liūdniausia, beviltiškai verkiančių motinų, taip karštai trokštama.

Toki yra jūsų pasiuntinybė; tai reikalauja dvasios ir ištvermės; tankiai pareikalaus ir didvyriškumo. Bet pergalė yra užtikrinta, nes dvasia visuomet nugali medžiagą, ir teisybė iškyla virš smurtu paverstų griuvėsių. Istorija tai paliudija ir Dievas mums tai prižadėjo; mūsų pergalės matas yra mūsų tikėjimas. "Ta yra pergalė, kuri nugali pasaulį, mūsų tikėjimas" (Jo. 5, 4).

KALBA, BALANDŽIO 16 D., 1939 M.

Su didžiu džiaugsmu, Mes atsikreipiame į jus, Brangieji Katalikiškos Ispanijos sūnūs, išreikšti savo tėvišką pasveikinimą už dovaną taikos ir pergalės, kuria Dievas teikėsi apvainikuoti jūsų tikėjimo ir meilės Krikščionišką didvyriškumą, išmėginta taip didžia ir nuoširdžia kančia. Susirūpinimu ir pasitikėjimu Mūsų amžinos atminties Pirmtakūnas laukė tos Dievo Apvaizdos taikos ir jos vaisius, be abejonės, yra to palaiminimo, kurį nuo pirmų dienų karo, jis suteikė tiems, kurie prisiėmė ant savęs "tą sunkų ir pavojingą darbą, būtent, apginti ir sugrąžinti Dievo ir tikėjimo teises ir garbę". Ir mes neabejojame, kad toji taika bus toki, kokios tikėtasi, "pirmtakūnas ateities ramybės tvarkoje ir garbės gerovėje".

Dievo Apvaizdos surėdimai vėl pasireiškė, Mylimieji vaikeliai, didvyriškai Ispanijai. Toji tauta, Dievo išrinkta skelbti Evangeliją Naujam Pasauliui, ir nesugriaunama Katalikų Tikėjimo tvirtovė, vėl davė aukščiausius įrodymus materialistinio ateizmo nugalėjime, pareikšdami, kad amžinosios tikėjimo ir dvasios reikalai yra brangesni už visą kitą. Nuolatinė propaganda ir didžia galybė Jėzaus Kristaus priešų įrodo, kad norėta įvesti į Ispaniją ir išplėsti po visą pasaulį savo valdžią, bet ačiū Dievui, jiems nebuvo leista tai įvykdyti. Tačiau jiems buvo leista matyti baisias pasekas, taip kad visas pasaulis galėtų matyti, kaip tikybos persekiojimas, gręsiąs sunaikinti teisingumo ir meilės pagrindus, tai yra meilę Dievo ir pagarbą Jo įstatymams, gali nustumti žmonijos bendruomenę į nesvajotas neapykantos ir sunaikinimo gilumas. Tai žinodami, Ispanijos žmonės sukilo tuojau ginti Tikėjimo ir Krikščioniškos civilizacijos idealus, kurie taip nuo seno yra įsigyvenę Ispanijoje, ir, su Dievo pagalba, Kuris neapleidžia Jame pasitikinčiųjų, žinojo, kaip atremti puolimus tų, kurie, pagal savo supratimą užsidegę būk tai darbininkų luomo gerove, iš tikrųjų gi kovojo už bedievybės išplatinimą. Šitoji jūsų pergalė padrąsina Mus tikėti, kad Dievas Savo gailestingume teiksis vesti Ispaniją saugiu papročio ir Katalikiško prakilnumo keliu, kas ir turėtų būti visiems Ispanams, mylėtojams savo tikėjimo ir savo tėvynės paraginimas taip sutvarkyti tautos gyvenimą, kad ji būtų visiškai atitinkama senoviškam istorijoje tikėjimo ir Krikščioniškos civilizacijos palikimui.

Mes ypatingai raginame valdovus ir Ispanijos Katalikų Bažnyčios Ganytojus nurodyti suklaidintiems žmonėms, kad materializmas ir supasaulėjimas yra priežastis viso to blogo, kad ir vėl gali taip pat atsitikti, jei to nebus atsižadėta. Reikia žmonėms nurodyti socialinio teisingumo dėsnius, kuriuos skelbia šventoji Evangelija ir Katalikų Bažnyčia ir įtikinti, kad be jų, taika ir tautos gerovė negalės išsilaikyti.

Kai šis sunkusis trokas vykdamas į Albany, N. Y. iš New Jersey, apsivertė gražiuose žolynuose, tai jo vairuotojas išliko visiškai sveikas. Sakoma, kad toje troko katastrofoje susimaišė skyrių skysčiai su uksusu ir gražiomis "daizėmis" ir išėjo ypatingas mišinys.

Rojus

Troškuolė buvo jauna, graži Adomo ir Ievos dukrelė. Kada ji eidavo per žydinčią pievą, būdavo švelni kaip ryto vėjelis, gili kaip naktį dangus žvaigždžių giedrume.

Kiti pirmųjų žmonių vaikai buvo smarkūs ir šiurkštūs, kaip akmens eršketių dirvoje, kuri jiems davė sunkiai uždirbtą duonos kąsnį. Jie mušėsi už saldesnį vaisių ir už geresnę saulėje vietelę. Jie žinojo kiekvienas, kad kuris nors iš jų bus žmogžudys.

Dėlto tėvai jauniausią dukrelę laikė paslėpę nuo žiaurių brolių ir laukinių seserų. Jie ją saugojo ir mylėjo. Kiekvieną ramesnę valandėlę, kada tik šykštus gyvenimas leido, stengėsi jie su ją praleisti.

Mylimą kūdikį paslėpti netaip jau buvo sunku. Kada vyresnieji broliai išsisklaidydavo plačiame pasaulyje, būdavo galingi žemės valdovai. Ten je rūpindavosi vien tik savimi, o savo tėvams nerodydavo nei meilės, nei dėkingumo. Jie juos tik keikdavo dėlto, kad per jų kaltę prarado Rojų.

O jaunoji duktė žemėje pažemintiems tėvams ieškojo džiaugsmo. Ji savo tėvui ir motinai skynė gėles ir giedojo jiems malonias melodijas. Kai ji juos taip linksmindavo, per jų veidus perbėgdavo maloni šypsena, kaip saulė žiemą perbėga dangum. Kai ji užaugo didelė ir stipri, stengėsi surasti prarastą laimę.

Kai tik pakilo mėnulis, ji nuėjo prie aukštų mūrų apvesto Rojaus sodo. Ji apibėgo aplink visą Rojų, bet niekur nerado durų. Kai pakilo saulė, ji pamatė Angelą su ugniniu kardu stovintį prie įėjimo. Ji nusiskubino pas jį...

— Žmogaus dukra, ko tu čia nori!? — paklausė Angelas ir pasuko į ją savo dievišką veidą taip, kad jinai jį gerai matytų.

— Leisk mano tėvus vėl į Rojų, — maldavo stovėdama Troškulė, — jie yra jau seni ir savo kaltę jau senai pataisė.

— To aš nedrįstu, — atsakė Angelas, — jie nusidėjo ir pasidarė gėdą. Tos gėdos pažinimas pasaulyje nuo mirties negelbės. Jie Rojų prarado...

Tada ji parpuolus gailiai pravirko.

— O kaip aš norėčiau paaukoti savo gyvybę, kad tik galėčiau savo tėvus nuo bausmės išpirkti...

— Tu gali juos išgelbėti, — pagaliau pasakė Angelas, — Visada, kai Dievas nusišypsos, Rojaus vartai atsidarys. Bet kada Jis nusišypsos, to niekas nežino. Jeigu visą savo gyvenimą vaikščiotum neapleisdama aplink Rojaus sienas, gali kartais rasti duris atdaras ir savo tėvus įvesti į Rojų. Kitu keliu eidama nieko nelaimėsi. Vis dėlto daug iš tavęs nesitikiu. Juk ir tu esi žmogaus duktė...

Jis liūdnai nusuko nuo jos savo dievišką veidą.

Dabar pakilo Troškuolė ir maldaudama pradėjo vaikščioti aplink Rojaus sienas. Ji pradėto darbo niekad nemetė, negailėjo savo jėgų ir nemetė drąsos. Tą sunkų Troškuolės erškėčiais klotą kelią tėvai sunkiai atjautė ir kiek jie kada nors kentėjo, ši kančia buvo sunkiausia.

Vieną šaltą žiemos naktį siaučiant žiauriam šiaurės vėjui, Ieva stovėjo ant aukšto kalno ir žiūrėjo į šviesąi keliauninko kūdikio statulą. Vėjas purtė jos žilus plaukus ir ašaros šalo ant jos skruostų. Namie Adomas nerimo. Ir jis nenorėjo namie sėdėti, jo mylimam kūdikiui klaidžiojant apie Rojaus sienas. Kas gali įsivaizduoti gilų skausmą karčiai mirčiai pasmerkto žmogaus. Beveik tūkstantį metų jie nešė kaltę ir atgailą. Beveik tūkstantį metų jų vaikai klaidžiojo apie Rojaus sienas. Jau Adomas ir Ieva buvo nerangūs ir vaikiški. Troškuolė visuomet buvo jauna, kaip kad buvo pirmose dienose. Angelas ją pažinojo. Kiekvieną kartą, kada ji pro jį eidavo, jis guodė ją savo akimis. Vieną kartą jis pakėlė savo ugninį kardą, ir Rojaus vartai plačiai atsidarė.

— Prikelk tuos, kurie tau gyvybę davė, — tarė jis, — Dievas jiems atleidžia dėl tavęs.

Ji priėjo ir pakėlė abu nuilsusius žmones. Šie pakilo prieš Dievą savo jaunystės jėgose. Jų bausmės laikas pasibaigė ir visi jų norai buvo išpildyti. Rankomis susikabinę jie įėjo į Dangų. Po jų Rojaus durys užsidarė.

Bet lauke liko Troškuolė. Šventa šypsena nušvietė jos veidą. Dabar pirmą kartą ilsėjosi jos kojos. Angelas pasilenkė prie jos ir pabučiavo ją į švarią kaktą. Ji mirė...

"P-ris"

Mes neabejojame, kad tai bus padaryta, nes valstybės vadai jau sugrąžino laisvę žmonėms, pagal Šventojo Sosto norus... Taigi, Mylimieji Vaikeliai, kadangi taikos spinduliai nušvito Ispanijos padangėse, siųskime taikos Dievui dėkingumo giesmes ir prašykime pasigailėjimo mirusiems. Kad toji taika būtų vaisinga ir pastovi, visa širdimi Mes raginame jus palaikyti taikos ryšį Dvasios vienybėje.

Klausimai Apsvarstymui

1. Kokius nurodymus Popiežius pateikia pastoviai taikai?
2. Kodėl ir kaip įvyko Ispanijoje civilinis karas?

WORCESTER, MASS.

BONŲ VAJAUS REIKALAIS

Rugpiūčio - Aug. 5, įvyko bonų komisijos susirinkimas. Tarp svarbesnių nutarimų, buvo aptarta ir nustatyta piknikо dienos tvarka, bei programa, kuri bus išpildyta rugpiūčio - August 29 dieną, Aušros Vartų parapijos parke 15 Highfield Road.

Kalbėtojais tai dienai nutarta kviesti: Miesto Mayoras, Postmaster, abiejų parapijų klebonus, advokatus: Milerį, Tamulionį ir Akstiną. Salėje kalbų programa bus paįvairinta paštos tarnautojų beno muzika ir liaudies dainomis, kurias dainuos bendrai visa publika.

Taipgi nutarta kviesti ponias ir paneles tą dieną pasipuošti tautiškais kostiumais. Tad visos komisijos vardu kviečiu nuoširdžiai visas ponias ir paneles rugpiūčio - August 29 d. dalyvauti piknike, pasipuošus tautiniais kostiumais, nes tas priduos daugiau tautinės išvaizdos ir grožio.

Prie progos raginam visus ir visas pirkti karo bonus laike šio vajaus. Taipgi ir laike piknikо Augus 29 dieną. Bonus galite gaut sekančiose vietose:

Šv. Kazimiero par. klebonijoje, 41 Providence St.;

Aušros Vartų par. klebonijoje, 15 Highfield Rd.;

Lietuvių klūbe, 12 Vernon St.;

Jono Dvarecko krautuvėje, 99 Ward St.;

'Amerikos Lietuvio' ofise, 14 Vernon St.;

Centralėje Paštoje, Main St.

Bonų komisiją sudaro sekanti: pirm. J. Žemaitis; vicepirm., kunigai — J. Bakanas ir J. Jutkevičius, ižd. Jonas Dvareckas; sekr. S. Bugnaitis. Nariai: Mr. & Mrs. John Bačinskas, A. Kriaučialis, Mrs. A. Milus, A. Janušonis, p. Paulukonis, Mrs. N. Nedzvackas, M. Cinsky, Mrs. K. Pupka, Mrs. Mary Josephs, Miss Irene Kersis.

Koresp. S. Bugnaitis.

Ką Pasakoja Iš Bolševikų Ištremimo Grįžusi Lietuvė

Pradžia 3-čiame pusl.

Čia NKVD (Narodnyj Komisariat Vnutrenich Diel — Vidaus Reikalų Liaudies Komisariatas) valdininkai atidarę duris liepė visoms nusirengti. Iš karto mes reiškėme protestą, bet pagrąsinus ginklu, nusirengėme. Nusirengusios iš rusų gavome pasiūtas štandartines sukneles iš kokios medžiagos, kuri geriau tiko maišams, bet ne drabužiams siūti. Baltinių jokių nedavė ir maišus turėjome vilkti ant nuogo kūno.

Minską pasiekėme penktadienį vakare. Sustojus traukiniui, pasikeitė šargybiniai, ir mes pirmą kartą gavome atsigerti vandens, kurį mums atnešė vienas rusų karys tik iš pasigailėjimo. Šeštadienį iš ryto buvome vežamos toliau. Sekmadienio rytą sustojome vienoje stotelėje ir išgirdome, kad kažkas atidarinėja vagonus. Netrukus atidarė ir mūsų vagoną. Prie durų privažiavo aklinai užtaisytas sunkvežimis į kurį mes turėjome persėsti. Sunkvežimiu mus vežė nežinoma kryptimi. Mus lydėjo trys ginkluoti sargybiniai. Atvežę į miške pastatytus lagerius, paliko.

Nuo Bado Ištinusios Rankos

Pastatas, kuriame mus uždarė buvo mūrinis. Sienos jo buvo aukštos, palubėje buvo įtaisyti langeliai, bet ir jie buvo apipinti vielomis. Iš karto mus saugojo rusų NKVD kariai - mongolai, kurie buvo labai žiaurūs ir, paprašius vandens, užsimodavo durtuvu keikdamies. Vėliau mongolus pakeitė rusai, kurie buvo žmoniškesni. Gulėti teko ant cementinių grindų. Badas jau buvo palikęs savo pėdsakus. Buvo ištinusios rankos, atsikelti jau negalėjome, nes dar nieko nebuvome turėjusios burnoje. Taip mums belaukiant savo likimo, 1941 m. birž. 26 d. vakare pasigirdo šaudymas. Rusai iš karto manė, kad manevrai, bet po kiek laiko pranešė, kad vyksta karas su vokiečiais. Jie pasiūlė mums bėgti į mišką, bet mes pasikelti negalėjome, perdaug buvome nusilpusios. Sargybiniai papasakojo, jei užeis mongolai, mus visus iššudys. Rusai mus užrakino, norėdami apsaugoti nuo mongolų ir dingo.

Nežiūrint į tai, kad iš bado jau buvo sutrūkę liežuviai, lūpos ir kalbėti buvo sunku, mes viena kitą guodėme viltimi, kad atsiras žmonių, kurie išgelbės. Sekmadienį rytą išgirdome, kad kažkas laužia mūsų kameros duris. Visos baisiai persigandome ir manėme, kad jau ateina mongolai mus iššaudyti. Sulaikėme kvapą ir sugulusios laukėme savo likimo..."

Bet išlaužus duris, jos buvo išvaduotos, nes jau komunistai buvo pabėgę. Moterys gavo pavalgyti, jas apžiūrėjo gydytojas. Malv. Pranaitienė po 2—3 savaičių pasiekė Latviją ir buvo padėta į Mintaujos ligoninę, nes buvo nėščia. Ir tokių komunistai nepasigailėjo...

PLAČIAUSIAI AMERIKOJE SKAITOMAS

yra

mėnesinis, religinis, paveiksluotas laikraštis

"Šv. Pranciškaus Varpelis"

Pigiausias laikraštis yra

"VARPELIS"

Metams kainuoja tik $1.00
Kanadoje $2.00

Kas prisiųs daugiau, gaus dovanų vertingų knygučių. Platintojai, surinkę *tris naujas "Varpelio" prenumeratas,* ketvirtą "Varpelio" prenumeratą gauna dykai ir "Varpelį" gali siųsti kam nori. Platintojai surinkę daugiausia prenumeratų gauna vertingų dovanų.

"VARPELIS"

Duoda naujausių žinių iš katalikų gyvenimo Amerikoje ir kituose kraštuose. Aprašo Lietuvių kančias Lietuvoje. Talpina gražių aprašymų, pavyzdžių ir trumpų straipsnelių.

Adresas:

FRANCISCAN FATHERS
310 Orchard Street Pittsburgh, Penna.
Telephone — Hemlock 6567

BERNADETOS GIESMĖ

FRANZ WERFEL

HAROLD FOSTER ILIUSTRACIJOS

Buortų kūdikis buvo bemirštąs

Liurde gyveno Buortų šeima. Jų dviejų metų berniukas nuo pat užgimimo buvo nesveikas. Susirinko pas Buortus kaimynės, jos matė, kad vaikutis taip sumenkęs, jog tuojau mirsiąs. Kūdikio akelės pasidarė lyg stiklinės, jokio judėjimo nei kvėpavimo nebuvo jaučiama. Viena kaimynė ramindama Buortienę tarė: — Brangioji Kruazina, neverk. Ar negeriau, kad vaikelis dabar numirs, negu paskui visą gyvenimą būtų raišas? —

Motina prispaudė galvą prie kūdikio lopšio. Lengva buvo toms moterims taip kalbėti. Šioje valandoje ji neturėjo karštesnės maldos, kaip tik, kad jos kūdikis gyventų, nors ir raišas. Kad tik jis gyventų! Visokios mintys pradėjo jai painiotis. Ypatingai viena mintis ją kankino, Bernadeta ir naujas šaltinėlis prie Masabielio urvo. Staiga Kruazina Buortienė nusprendė. Ji pagriebė kūdikį iš lopšio, suvyniojo į priejuostę ir sprūdo iš namų.

Motina paėmė kūdikį į rankas

Jos vyras ir visos moterys pamanė, kad iš gailėščio jai protas sumišo. Kruazina tekina bėgo gatve, o žmonės paskui ją. Atbėgusi pas urvą, išvyniojo kūdikį iš drabužėlių, peržegnojo jį ir nuogą įkišo į vandenį iki kaklo. Vos galėdama ištarti žodžius sakė: — Švenčiausioji Marija, paimk jį arba man atiduok. — Ji net negirdėjo, kaip jai kitos moterys sakė: — Šitas vanduo šaltas kaip ledas, ką darai, tu žudai savo kūdikį. — Jos net norėjo kūdikį atimti iš jos.

Ji skubėjo miesto gatve

Staiga viena moteriškė sušuko: — Švenčiausioji Panele, kūdikis verkia... — Tikrai taip ir buvo. Žmonės žiūrėjo vieni į kitus ir buvo baimės apimti. Kruazina išlaikius kūdikį penkiolika minučių, paskui ištraukė iš vandens, suvyniojo stipriau į priejuostę ir leidosi tekina namo.

Staiga, viena moteriškė suklyko

Kada žmonės atsiskubino prie Buortų namų, jie pamatė Kruaziną, iškeltomis rankomis, duodant ženklą tylėti. Ji pusbalsiai tarė: — Tylėkite! Jis miega, mano kūdikėlis miega... —

Liurde įvyko stebuklas...

* * *

Apie šitą stebuklą reikia pasiskaityti iš Vyskupo Būčio knygos: Šv. Panelės Marijos Apsireiškimas Liurde". Prisiųskite $5.00 už ką vėliau gausite knygą ir būsite įrašyti į leidėjų skaičių...

Drawings copyright, 1943, by King Features Syndicate, Inc. Text copyright, 1942, by The Viking Press, Inc. Distributed by King Features Syndicate in co-operation with the Book-of-the-Month Club, Inc.

KAS GIRDĖTI LIETUVIŲ KOLONIJOSE

MINĖS SIDABRINĮ JUBILIEJŲ

Chicago, Ill. — Rugpiūčio 16 d. š. m. Sesuo Kazimierietė M. Fabiana minės savo profesijos Sidabrinį Jubiliejų. Tą dieną Sesers M. Fabianos, Jubiliejatės, intencija įvyks iškilmingos šv. mišios, 9 val. rytą, Šv. Kazimiero Seserų koplyčioje.

Seselė M. Fabiana (Ona Manikaitė) yra Hartfordietė, gimusi ir augusi Vabalninkų parapijoj, Lietuvoje. Jos giminaičiai pp. Manikai ir Tamošiūnai ir dabar gyvena Hartford, Ct.

Sveikiname Sesutę Jubiliejatę ir linkime jai geriausios sveikatos.

Kailinius Pirkite Augusto Mėnesyje!

Karštame ore, rodosi, kad nereikėtų nei pagalvoti apie kailinių pirkimą, o vienok Augusto mėnesyje yra geriausia kailinius įsigyti, nes vasaros metu kailinių kainos yra pigesnės.

I. J. Fox didžiausia kailinių firma Amerikoje, turi labai platų ir didelį kailinių pasirinkimą visokio dydžio. Kas įsigys kailinius iš mūsų krautuvės dabar, tiems bus storage iki ateinančios žiemos dovanai.

Atėjusios į krautuvę visuomet reikalaukite, kad jums patarnautų šios firmos lietuvis atstovas BERNARDAS KORAITIS, kuris yra kailinių ekspertas ir žinovas. Jis jums primieruos kailinius pagal jūsų skonį ir figūrą.

Senus kailinius galite išmainyti į naujus ir už juos gauti gerą nuolaidą. Taigi, ateikite į I. J. Fox krautuvę šiandien ir prisimieruokite naujausios mados kailinius.

I. J. FOX
America's Largest Furrier
411 WASHINGTON STREET
BOSTON, MASS.

CAMBRIDGE, MASS.

Sekmadienį, rugpiūčio 8 d. parapijos svetainėje įvyko LDS 8 kps. susirinkimas. Plačiai tartasi apie siuntimą delegatų į ALT Konferenciją. Bet kadangi susirinkimas negalėjo prieiti išvadų, tai nutarta šaukti bendrą visų katalikiškų draugijų ir visų parapijiečių susirinkimą. Susirinkimas šaukiamas sekmadienį, rugpiūčio 15 d., tuoj po paskutinių mišių parapijos svetainėje. Visos katalikiškos draugijos raginamos dalyvauti šiame susirinkime kuoskaitlingiausiai; taipgi ir visi parapijiečiai.

Ši ALT Konferencija, įvykstanti rugsėjo 2—3 d.d. Pittsburge, yra labai svarbi ir, lietuviams reikia iš visų kolonijų dalyvauti kuoskaitlingiausiai. Taigi, ir mes Cambridžiaus lietuviai turime turėti vieną ar du atstovus, kurie galėtų atstovauti mūsų koloniją Konferencijoje.

Sekmadienį, rugpiūčio 15 d. tuoj po paskutinių mišių, visi susirinkite į parapijos svetainę, kur visi bendrai galėsime šiuos svarbius reikalus apsvarstyti ir išrinkti atstovus vykimui į Konferenciją.

Rugpiūčio 6 d. p. T. Banienė pergyveno sunkią operaciją. p. T. Banienė po operacijos jaučiasi puikiai ir pamažu sveiksta. p. T. Banienė randasi Charlsgate ligoninėje. Linkime p. T. Banienei greitai pasveikti.

Savaitės užbaigimo proga mus aplankė šie kariai: puskr. Mileikis, jūr. Skibauskas, Bunevičius ir Burokas.

Cambridžiaus dirbtuvėse jaučiamas trūkumas darbininkų. Mėsos apdirbimo dirbtuvėse yra labai didelis darbininkų pareikalavimas; negalint gauti naujų, senieji darbininkai turi dirbti net po 14—16 valandų. Po dešimties valandų darbo, mokama du syk reguliario atlyginimo.

Matant kaip kitos kolonijos gražiai veikia, ypatingai kaip sekmingai pardavinėja karo bonus ir tuomi kelia lietuvių vardą, Cambridžietis klausia savęs, kodėl mūsų kolonija taip sau gražiai snūduriuoja. Mažai kas veikiama, apart LDS 8 kps. Kitos organizacijos jokio noro veikimui nerodo. Reikėtų pamiršti savus reikalus, ir daugiau padirbėti šios šalies ir mūsų tėvynės naudai. Nes šis laikotarpis yra svarbus ir daug reikalaująs įtemptų darbo jėgų.

A.D.

Rugpiūčio 8 d. įvyko LDS 8 kuopos susirinkimas ir nutarė šaukti visuomeninį susirinkimą rugpiūčio - Aug. 15 d. po paskutiniųjų šv. mišių, parapijos mokyklos svetainėje. Bus renkami atstovai į Amerikos Lietuvių Tarybos konferenciją, kuri įvyks rugsėjo 2—3 dd., Pittsburgh, Pa.

Kviečiame visus tame susirinkime dalyvauti.

Karštas Patriotas.

LAWRENCE, MASS.

Federacijos skyrius susirūpinęs didelesne veikla. Nutarė turėti reguliarius mėnesinius susirinkimus, prašyti draugijų išrinkti dar po kitus du asmenius atstovauti draugiją. p. K. Venčius ir p. L. Švenčionienė atsilanko į kiekvieną draugijos susirinkimą ir prašo draugijos siųsti atstovą į Pittsburgho konferenciją. Kuri draugija nepajėgia siųsti savo atstovą, ji yra prašoma prisidėti auka.

Šv. Vardo draugija, susirinkime laikytame rugpiūčio 8 d., paskyrė Federacijos skyriui dėl atstovo $25.

Šv. Kazimiero pašalpinė draugija paskyrė $15.

Maldos Apaštalavimo draugija paskyrė $10.

Mūsų parapijos Federacijos skyriaus numatytas atstovas į konferenciją mūsų klebonas, kun. P. M. Juras.

Elzbieta Mažeikienė, uoli Šv. Elzbietos draugijos darbuotoja, pasidavė Bostone operacijai.

Mūsų klebonas, kun. P. M. Juras, išvyko į Kunigų Vienybės seimą New Yorkan.

Rugpiūčio 14 ir 15 dd. karinės sargybos vienatos turės savo manevrus Palangoje.

Mūsų klebonas kreipiasi į kiekvieną bažnytinę draugiją prisidėti patarimais ir darbu minint šiais metais keturiasdešimts metų parapijos sukaktį. Iškilmės nukeltos rudeniop.

Federacijos skyrius registruoja kiek lietuviai yra išpirkę bonų, kiek Raudonajam Kryžiui davę kraujo ir kiek mūsų skyrius siuvimu yra prisidėjęs, nes kas antradienis pulkais moterų eina į Raudonojo Kryžiaus patalpas ir ten porą valandų praleidžia siūdamos.

Aguonėlė.

NORWOOD, MASS.

Norwood, Mass.

Pirmadienį, rugpiūčio 9 d. išvyko į Lietuvių Vargonininkų seimą varg. Anicetas Šlapelis. Jį pavaduoja pp. Petras ir Valerija Rakauskai.

Šią savaitę nemažai lietuvių atostogauja. p. Julė Vilkišiūtė, kuri yra muzikos mokytoja ir pavaduodavo varg. Šlapelį, yra išvykusi atostogų.

Šiomis dienomis pas pp. Karnilus, gyv. Tremont St., atostogavo jų giminaitė p. Šereikienė iš Kearny, N. J. Grįžo į namus antradienį, rugp. 10 d. p. Šereika yra buvęs Šv. Jurgio lietuvių par. vargonininku ir "Darbininko" administratorium. Dabar jie turi savo biznį Kearny, N. J.

Kitą trečiadienį išvyksta karo tarnybon pp. Dalelių sūnus Stasys.

BAISI AUTO NELAIMĖ

Sekmadienį po pietų, rugp. 8 d. ant Washington St., Islingtone, įvyko automobilio nelaimė. Važiuojant automobilius trenkė į stulpą. Vienas važiavusių, būtent, Juozas Kuzmicki, jūreivis, iš Providence, užmuštas, o kiti keturi sužeisti. Sužeistieji yra šie Norwoodiečiai: Rapolas Tamulinas, kareivis, gyv. 21 Folan Ave., jo sesuo Winfreda Tamulinaitė, automobilio vairuotojas Pranas Mučinskas, gyv. 16 Folan Ave.

Sakoma, kad automobilio vairuotojas lenkiąs autobusą, ir kaip tik pralenkė, pasipainiojo ant kelio šuo. Jis nenorėdamas užgauti šunies, pasukęs automobilių, ir trenkęs į stulpą.

Sužeistieji randasi Norwoodo ligoninėje.

MINĖJO VEDYBINIO GYVENIMO SUKAKTĮ

Pereitą šeštadienį, rugp. 7 d. pp. Kazimieras ir Petronėlė Mickūnai, gyv. 153 Winslow Ave., minėjo savo 35 metų vedybinio gyvenimo sukaktį. Ta proga pp. Mickūnų artimieji bičiuliai ir šeima — dukrelė p. Marijona ir sūnus — Antanas ir Kazys suruošė šaunų bankietą Elks svetainėje. Dalyvavo apie 200 svečių ir viešnių, dauguma vietinių, bet buvo ir iš New Yorko, Lawrence, Brockton, So. Boston, Dochester ir kitų kolonijų.

Dalyviai sveikino pp. Mickūnus ir linkėjo jiem sveikiem sulaukti Sidabrinio Jubiliejaus. pp. Mickūnai daug sveikinimų ir linkėjimų gavo telegramomis ir laiškais. Taipgi gavo labai daug gražių ir brangių dovanų nuo pavienių šeimų ir nuo visų dalyvių. pp. Mickūnų šeima — sūnus Antanas ir Kazys, ir dukrelė Marijona apdovanojo savo mamytę deimantiniu žiedu ir tėvelį brangiu laikrodėliu.

pp. Kazimieras ir Petronėlė Mickūnai yra labai jautrūs ir nuoširdūs lietuviai patriotai. Jie išauklėjo gražiai du sūnų—Antaną ir Kazį ir dukterį Marijoną ir juos išmokslino. p. Antanas Mickūnas yra vaistininkas ir turi Balch Pharmacy, 1140 Washington St. Jis taipgi yra Šv. Jurgio parapijos bažnyčios kolektorium, darbuojasi parapijos draugijose.

Tėvelis, p. Kazimieras Mickūnas šiais metais įtaisė parapijai karo tarnybos vėliavą, kurios pašventinimas įvyko gegužės 16 d. Tą pačią dieną, tuoj po vėliavos šventinimo iškilmių bažnyčioje, įvyko lietuvių masinis susirinkimas, kuriame buvo parduodami karo bonai.

pp. Mickūnai buvo labai nustebinti tuo jų pagerbimo bankietu ir labai jaudinosi. Dėkojo visiems už bankieto suruošimą, sveikinimus, linkėjimus ir dovanas.

Toastmasteriu buvo p. Antanas F. Kneižys.

Bankieto ruošėjais buvo ir daugiausia darbavosi pp. Aidukoniai, p. Marijona Mickūnaitė ir jos broliai Antanas ir Kazys. Jiems nuoširdžiai gelbėjo pp. Kavolinai, p. Jasionis ir kiti.

Šis bankietas praėjo labai gražioje tvarkoje ir nuotaikoje.

Sveikiname pp. Mickūnus ir linkime jiem ilgiausių metų!

KARO BONŲ VAJUS

Šios kolonijos Lietuvių Komitetas Karo Bonams platinti ruošiasi naujam masiniam karo bonų pardavimui. Pirmininkas adv. B. Sykes tariasi su valdybos ir komisijos nariais dėl dienos ir programos sudarymo.

Yra numatyta ruošti masinį lietuvių susirinkimą rugsėjo mėnesio pradžioje. Kaip tik bus galutinai paskirta diena, tai pranešiu šių žinių skaitytojams. Dabar tik taupykite pinigus, kad atėjus tai dienai galėtume išpirkti dvigubai daugiau karo bonų, kaip pereitą kartą, nors ir tada nustebino svetimtaučius, ypač pašto darbininkus, kurie tuos bonus pardavinėjo.

Vietiniame anglų kalba laikraštyje buvo parašyta, kad lietuvių pasirodymas buvo įžymiausias to miestelio istorijoj, kad per apie 3 valandas parduota karo bonų už apie $23,000.00. Vadinasi, jokia kita tautinė grupė nėra taip pasižymėjusi, kaip lietuviai. *CSN.*

WESTFIELD, MASS.

Šv. Kazimiero Draugija Išrinko Atstovą

Šv. Kazimiero draugija mėnesiniame susirinkime išrinko Petrą Kazlauską atstovauti draugiją Pittsburgh, Pa. lietuvių konferencijoj, kuri įvyks rugsėjo 2 ir 3 d. William Penn Hotel. Būtų gera, kad ir kitos draugijos pasektų Šv. Kazimiero draugijos pavyzdį ir išrinktų savo atstovus, nes konferencija bus labai svarbi, liečianti Lietuvos ir bendrai pasaulio lietuvių klausimą. Tad nuvažiuokime kodaugiausiai, kad parodytume pasauliui, kad mes esame ir norime būti lietuviais ir pagelbėti Lietuvai atgauti nepriklausomybę.

VYČIAI NESNAUDŽIA

Mūsų Vyčių kuopa paskutiniu laiku rodo daug gyvumo, kaip kuopoj, taip ir už kuopos ribų. Savo susirinkime kuopa nutarė turėti kas antradienį šokius, Buhimų salėje (gaila, kad ne lietuvių) kareivių moralės palaikymui, nes paskutiniu laiku daug kareivių randasi Westfieldo apylinkėje, kurie laisvu laiku neturi kur dėtis.

Tad Vyčių kuopa sumanė ir jau vykdo kiekvieną antradienį visiems, o ypatingai kareiviams turėti pasilinksminimo vakarėlį su gana įvairia programa ir šokiais. Kareiviai labai patenkinti tuo Vyčių sumanymu ir žada niekad Westfieldo Vyčių kuopos neužmiršti ir garsinti lietuvių geros širdies vardą visur ir visame savo gyvenime.

D.

Pirkite Karo Bonus ir Stampas

ĮVAIRŪS SKELBIMAI

PARSIDUODA gražus dviejų šeimynų namas, Dorchesterį, arti Shawmut Station. 6 ir 8 kambariai ir garažus. Pirmas aukštas tuščias. $800. cash. Balansas Savings Bank morgičius su 5%. F. T. Keefe, 50 Congress St. HUBbard 8157.

Perkins Market
P. Baltrušiūnas - p. Klinga, Sav.
753 Broadway
Tel. SOU 3120, So. Boston.

W. J. CHISHOLM
GRABORIUS
"Asmeniškas Patarnavimas"
331 Smith St.,
PROVIDENCE, R. I.
Telephone:
Ofiso: Dexter 1952
Namų: Pl. 6286

ALBERT R. BARKER
Pirmiau—Pope Optical Co.
Kada Jums reikalingi akiniai leiskite mums išegzaminuoti akis ir pritaikinti akinius. Mes padarome dirbtinas akis.
397 Main St.
Tel. 6-1944
WORCESTER, MASS.
275 Main St., Webster, Mass.

VIETINĖS ŽINIOS

ŽINUTĖS

Šv. Petro par. moterų - merginų kareiviams remti skyriaus įvyko ekstra susirinkimas, pirmadienio vakare. Iš protokolo paaiškėjo, kad šio skyriaus vadovybėje, moterys ir merginos jau pagamino 100 tūkstančių Raudonajama Kryžiui bandažų dėl kareivių. Jos šiam patrijotingam ir labdaringam darbui susirenka į "Darbininko" salę ketvirtadieniais po pietų ir vakare, antradieniais, pas šio skyriaus raštininkę p. Zaletskienę.

Ponia Karčiauskienė aiškino Boston Daily Record editorialą apie Stalino siekius į Lietuvą ir ragino visas kareivių motinas ir moteris pasirašyti po protestu tokiems užgrobimams.

Gabi ir įtakinga pirmininkė p. Br. Cūnienė pranešė kad sekmadienį, 2:30 v. p. p., prie Bigelow mokyklos visos moterys ir merginos, kurios čia darbuojasi Raudonajam Kryžiui, nusiims paveikslus. Po tam jos turės privatišką bankietėlį "Darbininko" salėje. Visos šio ratelio darbuotojos kviečiamos nusifotografuoti. Pirmininkė taipgi pranešė, kad jų intencijai už mūsų kareivius bus tą dieną, laikomos šv. mišios, Šv. Petro bažnyčioje, 10 v. r.

Susirinkimas vienbalsiai nutarė siųsti kareiviams Kalėdų dovanas. Iždininkei p. M. Gailienei pareikalavus padidinti išdą, nutarta surengti didelį Pyragų Kermošių (Bakery Sale), parapijos salės kieme, 492 E. 7th St. rugs. - Sept. 5 d., 1:30 val. p. p. Šiame parengime būsią visokių įdomybių.

Ieškant atstovės į Amerikos Lietuvių Konferenciją, Pittsburgh, Pa., ponia Nanartavičienė savanoriai apsiėmė šią darbščią grupę atstovauti. Yra vilties, kad ir daugiau kas iš šio skyriaus važiuos į minimą konferenciją. Patartina.

Būtų daug gero, kad kiekvienas Bostoniečių neėmęs dar atostogų, turėtų jas Amerikos Lietuvių Konferencijos metu ir netoli Pittsburgho, Pa. Tai galėtų dalyvauti per savo vakacijas ir konferencijoje. Tuomi įsirašydintų į istoriją, kaipo Lietuvos gelbėtojas. Puiku ir gera.

Šiokie patrijotai, išvažiuodami atostogautų, privalėtų gauti vietinių draugijų mandatą. Tuomet jie įrašydintų ir organizacijas į kovotojų eiles už Lietuvos nepriklausomybę.

Patartina, kad kiekvienas pasidairytų ar kas nevažiuoja iš apylinkės į Pittsburgho kraštą, pradžioje rugs-sept. O, sužinojus, kas važiuoja, išrūpinti jau nuo vietinės kokios draugijos įgaliojimą. Tuomet ir Bostonas gal turėtų daug atstovų svarbioje Amerikos Lietuvių Konferencijoje.

Įgaliojimo forma yra atspausdinta praeitame "Darbininke".

South Bostonietės vienuolės Sesuo Celestina (Stakutytė), Julė Jucaitė ir Alesė Jurgelaitytė buvo dalyvės profesijos ir įvilktuvių metinėse iškilmėse, Nukryžiuotojo Jėzaus Seserų koplyčioje, Elmhurst, Pa., rugp. 12 d. Šiose jaudinančiose pamaldose buvo ir kun. Albertas Abračinskas, iš So. Bostono.

Šeštadienį yra pasninkas — Vigilija prieš P. M. didelę šventę į Dangų Ėmimo.

Rugp. 22 d., 12:30 v. ištekės panelė Ona Petrušytė, gyv. 139 W. 6th St., už Jurgio Regan, naujai perėjusio į katalikus.

Šią savaitę, Vincas Grudzinskas, belaukdamas didelės Žolinės šventės, puikiai išvąškavo bažnyčios takus. Jis dar ketina papuošti puikiai altorius dėl tos Marijos šventės. Vincentas yra priverstas šiais dalykais sielotis, nes seserys yra išvykusios į motinišką namą Elmhurst, Pa. Jei kas paslystų takuose!? Ir vėl Vincentui bus bėdos.

South Bostoniečiai turime džiaugsmo sužinoję, kad Motina Bonaventūra yra vėl išrinkta Generale Viršininke Nukryžiuotojo Jėzaus Seserų. Melsimės jos ir Seserų gerovei.

Baigė Slaugės Mokslą

Rugpiūčio 8, So. Bostono High School auditorijoj įvyko Carney Ligoninėje baigusių slaugės mokslus graduation. Baigusių tarpe yra ir dvi lietuvaitės, tai p-lė Jakimavičiūtė žinomos bažnytinių draugijų veikėjos Onos ir Jono Jakimavičių duktė. (Jos brolis yra Jėzuitų ordino klierikas) ir Aldona Ivas - Ivaškevičiūtė, Klaipėdos sukilimo dalyvio Antano ir Onos (Dr. Jakimavičiaus sesers) Ivų - Ivaškevičių duktė.

Rap.

LANKĖSI

Ketvirtadienį, rugp. 12, lankėsi p-nia Barbora Kališienė su savo dukterimi Mrs. Avalina Slazas iš Dorchester, Mass. Atsilankymo proga, p. Kališienė atnaujino LDS 1-mos kp. narystės duoklę dviems metams ir Liurdo knygos fondan aukojo $5.00.

A. a. josios vyras Vincas Kališius buvo labai veiklus LDS 1-mos kp. narys ir visų Bostoniečių labai mylimas ir gerbiamas.

Antradien, lankėsi p. K. Nadzeika iš Nashua, N. H. ir jis su savo žmona įstojo į Liurdo knygos fondo rėmėjus. p. K. Nazdeika yra nuoširdus LDS organizacijoj darbuotojas ir ilgametis apskričio ir kuopos valdybų narys.

Nutarė Siųsti Dvi Atstoves — Paskyrė Auką

Lietuvių Dukterų po globa Motinos Švč. draugija savo susirinkime, rugp. 10 d. parapijos salėje, be paprastų reikalų, gyvai svarstė iš šaukiamos Amerikos Lietuvių Konferencijos Pittsburghe reikalą. Visapusiai apsvarsčius, draugija nutarė siųsti dvi atstoves.

Taipgi nutarė paskirti $10.00 auką minėtai konferencijai. Narės buvo taip entuziastiškai nusiteikusios konferencijos reikalu, kad sumanė skiriamąją auką pačios sudėti. Draugijos vice-pirm. Barbora Gailiūnienė pati paaukojusi tam reikalui $2.00 padarė rinkliavą ir surinko $15.00. Po $1.00 aukavo: Petronė Vasiliauskienė, Marijona Aliukonienė, Sofija Trepanskienė, Emilija Galinienė, Agota Savickienė, Marijona Mickevičienė, Ona Jakimavičienė, Marijona Tamulaitienė, Agnieška Žalaitė, Marijona Nevronienė, Ona Staniuliūtė, Ona Zulonienė, Antanina Žarkauskienė, Ieva Marksienė ir Kostancija Peškienė.

Lietuvos Duktė.

Bostono Lietuviai Nupirko Tanką

So. Bostono Lietuvių Piliečių draugija pravedė vajų, kurio metu pardavė lietuviams karo bonų už $45,000 ir tokiu būdu nupirko Amerikos kariuomenei vieną lengvesniąją tanką, kuri pagelbės sutriuškinti "ašį".

Šiomis dienomis įvyko iškilmingas tanko kariuomenei įteikimas. Draugijos pirmininkas adv. Jonas Grigalius, dalyvaujant veik visiems valdybos nariams ir direktoriams įteikė Lieut. Col. Lee H. Tucker metalinę lentelę (plaque) su parašu, kad tai nuo Bostono Lietuvių, kuri bus prie tanko pridėta. Prie įteikimo dalyvavo ir Jung. Valst. Iždo Departmento atstovas William P. Burkinshaw. Iškilmingo įteikimo atvaizdas tilpo veik visuose Bostono dienraščiuose. (Tas pats vaizdas telpa šiame "Darbininko' 'numeryj. Red.).

Reikia pridurti, kad be minėtos sumos, kiek anksčiau "Darbininko" parengime bažnytinėje salėje, So. Bostone parduoda karo bonų už $11,000.00.

Dabar, Bostono lietuviams reiktų užsimoti nupirkti bomberį.

Rap.

Padidėjo Šeima

Rugpiūčio 3 d. pp. Kontrimai, gyv. So. Bostone, susilaukė šeimos padidėjimo — sūnaus. p. Ona Kontrimienė (Jasionytė iš Norwood) ir naujagimis sūnelis buvo, o gal ir tebėra, Šv. Margaritos ligoninėje ir yra geroje sveikatoje. Sveikiname pp. Kontrimus!

Sugrįžo Iš Atostogų

Šv. Jono dr-jos direktorius, Viktoras Medonis su savo žmona Liudvise buvo išvykę į Pennsylvania savaitei atostogų. Kadangi Viktoras yra seniau ten gyvenęs ir dainavęs choruose, tai buvę labai malonu susitikti su senais pažįstamais, kurie juodu nepaprastai vaišinę. Lankėsi Kingstone, Wilkes Barre, Newark, N. J. ir k. Aplankė Susivienymo Centrą bei "Garsą", kur susitiko ten dirbantį buvusį "D-ko" intertypistą Antaną Naviką. Susitiko ir tėvą Geraldą Mociejūną, muziką Varaitį ir k. Grįžo laimingai.

Atostogauja Plymouthe

LDS 1-mos kuopos iždi. ir parapijos žymaus darbuotojo Vinco Valatkos žmona, Marijona leidžia dviejų savaičių atostogas istoriniame Plymouth, Mass.

Rap.

Pradėjo Aviacijos Mokslą

Pranas Silukas, žinomos veikėjos Ievos Marksienės anūkas, praeitą sekmadienį išvyko į Williams College kaipo Jung. Valstybių Laivyno aviacijos kadetas. Ten pasimokinęs, vyks į Pensacola, Fla.

Pirm įstojimo į aviaciją Pranukas dirbo Washingtone valdžios įstaigoje.

Williams kolegijoje fizinio lavinimo instruktorium yra pagarsėjęs lietuvis sportininkas, South Bostonietis, Antanas Planskis — Tony Plansky.

For VICTORY
BUY UNITED STATES DEFENSE BONDS STAMPS

Vyskupo P. Būčio Knygos — Švč. P. Marijos Apsireiškimai Liurde, Rėmėjai

Laikraštis "Darbininkas" gavęs pritarimą ir paramos nuo dvasiškijos ir pasauliečių, perspausdinti vyskupo P. Būčio svarbų veikalą— ŠVČ. P. MARIJOS APSIREIŠKIMAI LIURDE, jau sparčiai varo darbą pirmyn; popiera nupirkta, iliustracijos - klišės jau padarytos ir raidės pradedamos rinkti. Kaip tik baigsime spausdinti kun. Pr. M. Juro maldaknygę — "Didysis Ramybės Šaltinis", tuojau į presą dėsime vyskupo P. Būčio knygą apie Liurdą.

Reikia pasidžiaugti, kad kiekvieną dieną Liurdo knygos Rėmėjų skaičius auga ir auga. Štai, pereitą savaitę įsirašė į rėmėjus sekanti:

Mrs. Petuskienė, Waterbury, Conn.	10.00
Kun. Jurgis Paškauskas, Chicago, Ill.	5.00
Kun. P. Garmus, Easton, Pa.	5.00
Kun. P. Juraitis, Athol, Mass.	5.00
Mrs. Paulina Martinaitis, Pittsburgh, Pa.	5.00
Pr. Šukis, Rochester, N. Y.	5.00
Mrs. Anelė Maciokas, Cleveland, Ohio	5.00
Ona Raskevičienė, Minersville, Pa.	5.00
Mrs. A. Urbikas, Mason City, Iowa	5.00
J. Raudonaitis, Ozone Park, L. I., N. Y.	5.00
Mrs. Veronika Baublis, Athol, Mass.	5.00
Elzbieta Blass, Detroit, Mich.	5.00
Mrs. & Mr. A. F. Sikorskis, Pittsburgh, Pa.	5.00
Adomas Aliukevičius	5.00
Wm. Jasinsky, Maspeth, N. Y.	5.00
Ant. Apanavičius, Elizabeth, N. J.	5.00
Ig. Radin, Johnson City, N. Y.	5.00
Barbora Kališienė, Dorch ester, Mass.	5.00
Adelė Varžinskaitė, So. Boston, Mass.	5.00
Kazys ir Ona Nadzeikai, Nashua, N. H.	5.00
Mrs. A. Simulinas, New York, N. Y.	5.00
Mrs. B. Mašėnas, Hartford, Conn.	5.00
Teresė Cepurnienė, Waterbury, Conn.	5.00
A. Berzinskas, Newark, N. J.	5.00
Mrs. V. Pivinskienė, Parsons, Pa.	5.00
M. Matelis, Baltimore, Md.	5.00
Mrs. M. Lukošaitis, Baltimore, Md.	5.00
Mrs. K. Sharka, Irvington, N. J.	5.00
Mrs. M. Kurtinaitis, Cle Elum, Wash.	5.00
Antanina Tamaševičienė, Brockton, Mass.	5.00
K. Barauskas, Norwood, Mass.	5.00
Mr. & Mrs. George Stukas, fotografai, So. Boston	5.00
Rose Gauchas, Chicago Hts., Ill.	5.00
Stella Jundul, Chicago, Ill.	5.00
Juozas Tarbokas, Roxbury, Mass.	2.00
Barbora Meškeliūnaitė, Mattapan, Mass.	2.00
Mrs. E. Meškunas, Binghamton, N. Y.	1.70
Mrs. Pleinis, Phila., Pa.	1.00
Adolphina Loh, Brighton, Mass.	1.00
Amelia Totorunas, Bridgeport, Conn.	1.00

Nuoširdžiai dėkojame visiems Rėmėjams už nuoširdumą ir aukas. Kaip tik knyga bus atspausdinta, tuojau bus išsiųsta kiekvienam knygos Rėmėjui.

"Darbininko" Adm.

Draugijų Valdybų Adresai

LIETUVOS DUKTERŲ DR-JOS PO GLOBA MOTINOS ŠVČ.

Pirmininkė — Eva Marksienė, 625 E. 8th St., So. Boston, Mass. Tel. So. Boston 1298.
Vice-Pirmininkė — B. Gailiūnienė, 8 Winfield St., So. Boston, Mass.
Prot. Rašt. — Ona Ivaškienė, 440 E. Sixth St., So. Boston, Mass.
Fin. Rašt. — B. Cunienė, 29 Gould St., W. Roxbury, Mass. Tel. Parkway—1864-W.
Iždininkė — Ona Staniuliūtė, 177 West 7th St., So. Boston, Mass.
Tvarkdarė — Ona Mizgirdienė, 948 E. Broadway, S. Boston, Mass.
Kasos Gl. — Elzbieta Aukštikalnytė, 110 H St., So. Boston, Mass.
Draugija savo susirinkimus laiko kas antrą antradienį mėnesio, 7:30 val. vakare, Parapijos salėje, 492 E. Seventh St., So. Boston, Mass.
Visais draugijos reikalais kreipkitės pas protokolų raštininkę.

ŠV. JONO EV. BL. PAŠALPINĖS DRAUGIJOS VALDYBA

Pirmininkas — Juozas Švagždys, 601 6th St., So. Boston, Mass.
Vice-Pirmininkas — Pranas Tuleikis 702 E. 5th St., So. Boston, Mass.
Prot. Rašt. — Jonas Glineckis, 5 Thomas Pk., So. Boston, Mass.
Fin. Rašt. — Aleksandras Ivaška, 440 E. Sixth St., So. Boston, Mass.
Iždininkas — Vincas Zaleskas, 613 E. 5th St., So. Boston, Mass.
Maršalka — Jonas Zaikis, 501 E. 5th St., So. Boston, Mass.

Draugija laiko susirinkimus kas trečią sekmadienį kiekvieno mėnesio 2 val. po pietų. Parapijos salėj 492 E. 7th St., So. Boston, Mass.

REIKALINGA VYRŲ (Dėmesis bus kreipiamas ir į nepiliečius). Dirbti a sencialėj karo industrijoje prie įvairių; darbų. Patyrimas nereikalingas virš 40 valandų darbo mokama laikas ir pusė.
Gera alga. Matykite:
MR. HALPERIN,
Roxbury Iron & Metal Co., Inc.,
Dorchester, Mass.
Paimkite Mattapan karą iš Ashmont Station ir išlipkite prie Cedar Grove Station.

DAKTARAI

Sou. 4476
Dr. Joseph F. Antanelis
OPTOMETRISTAS
515 East Broadway
So. Boston, Mass.
Ofiso Valandos išskyrus Trečiadieniais ir Penktadieniais
Vakarais Nuo 7 iki 9-tai
Šeštadieniais Nuo 2 iki 8-tai.

Tel. SOU 2805
Dr. J. L. Pasakarnis
DR. AMELIA E. RODD
OPTOMETRISTAI
447 Broadway
So. Boston, Mass.
OFISO VALANDOS:—
Nuo 9 ryto iki 7 val. vakare
Seredomis:—
Nuo 9 ryto iki 12 val. diena.

Tel. SOU 2712
Dr. J. C. Seymour
(LANDŽIUS)
Lietuvis Gydytojas
Specialybė—Akių, Vidurių ligų, Ausų, Nosies ir Gerklės.
Vartoja vėliausios konstrukcijos X-Ray Aparatą.
Pritaiko Akinius
Val. nuo 2—4 ir 7—8
534 Broadway
So. Boston, Mass.

Tel. TROwbridge 6330
J. Repshis, M. D.
(REPŠYS)
Lietuvis Gydytojas
278 HARVARD STREET
Kampas Inman arti Central Sq.
CAMBRIDGE, MASS.
Ofiso Valandos 2—4 ir 6—8.

ĮVAIRŪS SKELBIMAI

PARSIDUODA trijų šeimynų namas, Bellevue St., Dorchester. Įeigos $1,236. Gera nuosavybė. Tiktai $1,500 cash. Balansas morgičius Savings Bank. Žemas apmokeščiavimas. F. T. Keefe, 50 Congress St., Room 417. Tel. HUB 8157 arba PARKway 6826 M.

COLD PERMANENT

nuo $10.00 iki $15.00
STEAM WAVE PERMANENT
Croquignole ir Spiral
nuo $5.00 iki $12.50
Malonėkite pašaukti iš anksto
Tel. SOU 4645
CASPER'S BEAUTY SALON
738 E. BROADWAY, SO. BOSTON, MASS.

ĮVAIRŪS SKELBIMAI

KAS NORIT PARDUOTI FARMĄ?
Mes turime gerų pirkėjų, kurie nori įsigyti farmas trumpoj ateityje. Praneškite A. J. Kupstis, 332 W. Broadway, So. Boston, Mass.

DIDŽIAUSIAS BARGINAS
PARSIDUODA UŽ VISAI ŽIAMĄ KAINĄ SU MAŽU ĮMOKĖJIMU. TRYS NAMAI SU KETURIAIS GARADŽIAIS.
Kiekvienas namas susideda iš trijų šeimų. Su moderniškais įrengimais.
Randasi patogioj vietoj. Visai arti prie transportacijos, bažnyčių, teatrų, mokyklų ir krautuvių. Apgyvendinti su geroms šeimoms. Geriausia šių dienų proga įsigyti gerus namus, pigiai.

Niekur nėra tokios saugios vietos padėti pinigus, kur būt užtikrinta apie *20-tas nuošimtis pelno.* Galima pirkti po vieną arba ant syk visus. Dėl platesnių informacijų kreipkitės į seniausią agentūrą, *A. J. Kupstis, 332 W. Broadway, So. Boston, Mass.* (16-19)

BALLAST TUBES
POPULAR NUMBERS 49¢ EACH
Also limited supply of OZ4, 6SQ7, 12K7, 12A8, 6SK7, 6K8, 7F7, 1LN5, 27, 26, 24A, 77, 78, 6C6, 35, 51, 25Z5, 25Z6
WILL ALSO SUPPLY DEALERS
LARGEST VARIETY OF RADIO TUBES IN NEW ENGLAND
Satisfaction quaranteed or your money back. Call Liberty 2337 or write for prices on other popular numbers.
UNION ELECTRICAL SUPPLY CO.
19 High St., Boston

Res. Sou 3729 Sou 4618
Lithuanian Furniture Co.

MOVERS—
Insured and Bonded
Local & Long Distance Moving
326 - 328 West Broadway
So. Boston, Mass.

North Brighton Bakery, Inc.
Kepa skaniausią duoną, kaip juodą, taip ir baltą. Pasirinkimas didelis pajų ir tortų.
64 Lincoln St.,
Brighton, Mass.
Tel. STAdium 8411.

GRABORIAI

S. Barasevičius ir Sūnus
MOTERIS PAGELBININKĖ
Lietuvių Graborius ir Balsamuotojas
Turi Notaro Teises
254 W. Broadway
SO. BOSTON, MASS.
Tel. SOUth Boston 2590
Sūnaus gyvenamoji vieta
838 Dorchester Ave.
Tel. COLumbia 2537

CASPER
FUNERAL HOME
187 Dorchester Street
South Boston, Mass.
Joseph W. Casper
(KASPERAS)
Laidotuvių Direktorius ir Balsamuotojas
NOTARY PUBLIC
Patarnavimas Dieną ir Naktį
Koplyčia šermenims Dykai
Tel. SOU Boston 1437
SOU Boston 3960

ZALETSKAS
FUNERAL HOME
564 East Broadway
SOUTH BOSTON, MASS.
D. A. Zaletskas, F. E. Zaletskas
Graboriai ir Balsamuotojai
Patarnavimas dieną ir naktį
Koplyčia šermenims dykai
NOTARY PUBLIC
Tel. SOU Boston 0815
Tel. SOU Boston 2609

RYTINIŲ VALSTYBIŲ ŽINIOS

Rochesteriečiai Sukėlė $800.00 LTT.

Rochester, N. Y. — Pereitą sekmadienį, rugpiūčio 8 d. įvyko Lietuvių Diena, kad užbaigti kelti numatytą kvotą — $500.00 Lietuvių Tautinei Tarybai.

Kalbėjo pulk. K. Grinius iš New Yorko. Lietuviai labai nuoširdžiai parėmė ALRK Federacijos skyriaus pradėtą darbą ir kvotą sukėlė su dideliu kaupu, būtent, $800.00.

Valio, Rochesteriečiai!

NEW BRITAIN, CONN.

IŠ SĄJUNGIEČIŲ VEIKIMO

Rugpiūčio 2 d. įvyko Sąjungiečių susirinkimas, kuriame nutarta ruošti laimės vakarą, sekmadienį, rugpiūčio 15 d., 3 val. po pietų, parapijos svetainėje. Kviečia visus dalyvauti.

Šiame susirinkime buvo skaitytas ir priimtas Amerikos Lietuvių Tarybos laiškas, kviečiant išrinkti atstovus į Pittsburgho konferenciją, rugsėjo 2—3 dd. Negalėdami siųsti atstovo, nutarė pasiųsti sveikinimą su pinigine dovana.

Sąjungietes pasekė su dovana Amerikos Lietuvių konferencijai ir Šv. Rožančiaus draugija ir LRKSA 109 kp.

Primename, kad laimės vakaras įvyks sekmadienį, rugpiūčio 15 d., Šv. Andriejaus par. svetainėje, 3 val. po pietų.

LIGONIAI

Šiomis dienomis rimtai susirgo p. V. Vaznis, ilgametis LDS 36 kp. narys ir uolus katalikiško veikimo rėmėjas. Linkime pasveikti.

Jau kelios savaitės kaip serga p. A. Kupstienė. Ji randasi Cedar Crest ligoninėje. p. Kupstienė yra Šv. Rožančiaus draugijos narė. Patartina narėms ligonę aplankyti ir ją paguosti.

SUGRĮŽO

Pereitą savaitę sugrįžo Seserys Pranciškietės, būtent, Sesuo Urbana ir Sesuo Aleksandra. Seselės čia labai gražiai darbuojasi. Jos globoja ir mokina vaikučius, kurių motinos dirba dirbtuvėse.

MIRĖ

Rugpiūčio 1 d. po ilgos ligos mirė a. a. Vincas Kvaratiejus. Paliko nuliūdime tris dukteris ir seserį. Palaidotas iškilmingai Švč. Marijos kapuose. Lai būna amžina ramybė velionio vėlei!

IŠKILMINGA ŠVENTĖ

Sekmadienį, rugpiūčio 15 d. yra Švč. P. Marijos į Dangų Ėmimo šventė arba Žolinės. Tą dieną visi maldininkai lai šaukiasi Švč. Panos Marijos pagalbos, kad ji išprašytų pasauliui ramybės ir taikos, ir motinoms grąžintų sūnus. Susikaupkime maldose prie dangiškos Motinos, pavesdami jos globai savo sūnelius. *T. M.*

HARRISON-KEARNY, N. J.

Užuojauta Garbingai Žuvusio Leitenanto S. Kauklio Tėvams

Liepos 19 d., 1943, Mamertas ir Bronė Kaukliai, 206 Wilson Ave., gavo labai gražų užuojautos laišką iš The American Radio Relay League Incorporated Administrative Headquarters, West Hartford, Conn. Šioje kompanijoje priklausė garbingai žuvęs Kauklių sūnus leitenantas inžinierius Stasys J. Kauklis. Kompanija išreiškia gilią užuojautą ir apgailestavimą netekus tokio jauno gabaus inžinieriaus. Jie prašo tėvų atsiųsti visą sūnaus gyvenimo istoriją, apie jo mirtį ir jo atvaizdą, kad tai patalpinti magazine. Kaukliai tą kompanijos prašymą išpildė.

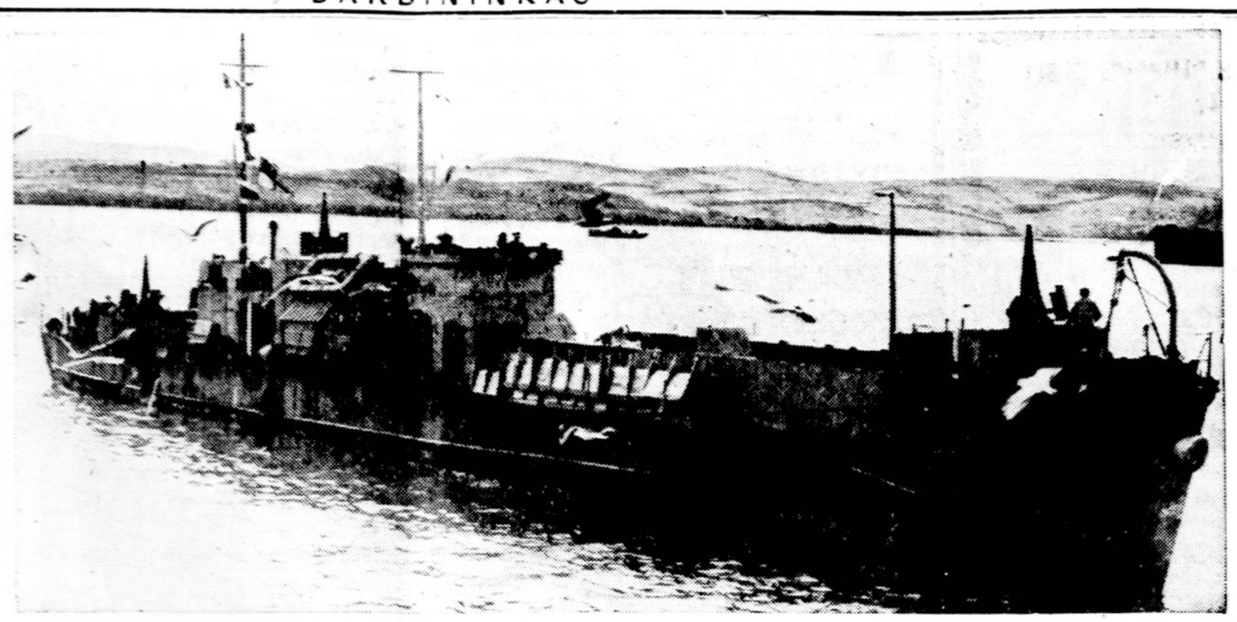

Naujos rūšies laivas, kuriuo pervežama kareiviai, ypač ten, kai daromas įsiveržimas. Šios rūšies laivai pasirodė labai parankūs, kai buvo įsiveržiama į Siciliją.

BALTIMORĖS ŽINYNAS

SVEIKINAME!

Sekmadienį, rugpiūčio 8 d., kuomet Švč. Vardo dr-ja būryje ėjo prie šv. Komunijos, matėsi naujas veidas. Tai buvo Jono Česnos. Jau tris mėnesiai kaip gerb. teisėjas adv. Vincas Laukaitis dalyvauja bendroj Komunijoj. Štai dar vienas kolonijos šulas p. Jonas Česna prisidėjo prie šios draugijos. Laukiame kitų vyrų, kaip tai

Liepos 20-tą Kaukliai gavo iš Anglijos savo sūnaus leitenanto daiktus — tris didelius siuntinius.

Leit. inž. S. Kauklis žuvo beeidamas savo pareigas gruodžio 14-tą, 1942, lėktuvo nelaimėje, Vakarinės Europos rajone.

Jį apgailauja netik tėvai, giminės, bet ir LRKSA 165 kuopos, Šv. Vardo draugijos, Vyčių ir kitų draugijų nariai ir visi draugai ir pažįstami.

Raporteris.

Juozo Milunaičio, adv. Nado Rastenio, Vinco Lukoševičiaus, Povilo Mikušausko, Antano ir Motiejaus Kurelaičių prisijungti prie šios katalikiškos dr-jos ir savo gražiu pavyzdžiu patraukti kitus. Vladas Draginas, visiems gerai žinomas veikėjas, jau nuo seniau priklauso prie šios dr-jos. Džiugu ir malonu yra mūsų kunigams ir visiems katalikams matyti šiuos žymius asmenis priklausant prie Jėzaus Vardo dr-jos. Duok Dieve visiems ištęsėti.

AMŽINĄJĮ ATILSĮ...

Po ilgos ir sunkios ligos valdžios ligoninėje mirė Jonas Vilkauskas. Velionis buvo palaidotas pirmadienį, rugpiūčio 9 d. Paliko nuliūdime savo sūnų kurs randasi Dėdės Samo tarnyboje ir gimines. Užbaigęs savo vargus lai ilsisi Viešpaties ramybėje.

Trečiadienį, rugpiūčio 11 d. buvo nulydėta į Holy Redeemer kapines a. a. Joanna Klimienė. Ši moteriškė ir ilgai kentėjo paralyžo kankinama. Mirė aprūpinta šv. Sakramentais. Palaidota iš Šv. Alfonso bažnyčios. Kadangi velionė buvo narė Altoriaus ir Rožančiaus dr-jos, tai antradienio vakarą dr-jos narės, kun. dr. Mendeliui vadovaujant, atkalbėjo rožančiaus dalį už mirusios vėlę. Abiejų mirusiųjų šeimoms ir giminėms reiškiame užuojautą jųjų skausmo ir liūdesio valandoje. Lai gerasis Viešpats juos visus ramina.

KUN. DR. FENLON LAIDOTUVĖS

Ketvirtadienį, rugpiūčio 5 d. Baltimorės Katedroje įvyko laidotuvės kun. Jono Fenlon, provincijolo tėvų Sulpicijonų Amerikoje. Laidotuvių mišios buvo atnašautos paties Baltimorės Arkivyskupo Mykolo Curley. Sanktuarijoj klūpojo 16 arkivyskupų ir vyskupų, apie 40 prelatų. Bažnyčioje buvo apie 600 kunigų. Garsusis pamokslininkas misijonorius kun. Gillis, Šv. Pauliaus Dr-jos narys, sakė pamokslą. Mūsų parapijos kunigai ir dalyvavo laidotuvių Mišiose. Velionis turėjo 70 metų amžiaus, buvo vienas iš mokyčiausių kunigų Amerikoje. Jis pažino daugiau vyskupų ir kunigų negu koks kitas kunigas Amerikoje. Jo administravimo laikais Tėvai Sulpicijonai pastatė naująją Šv. Marijos Seminariją, kuri kainuoja arti penkių milijonų dolerių ir kurioje mokinasi arti 500 studentų. Kasmetais toj seminarijoj yra išmokinama arti 100 klierikų kunigais. Reiškiame Tėvams Sulpicijonams užuojautą jųjų dvasios tėvo mirties proga. Sunku bus kam tą svarbią vietą tinkamai užpildyti.

SEMINARIJOS FONDAS AUGA

Liepos antrą sekmadienį mūsų bažnyčioje pradėta rinkti reikalaujamas $1,000, kad apmokėti už mokslą šešių parapijos jaunuolių, kurie mokinasi kunigais. $500.00 jau surinkti. Pusė sumos jau parapijos iždė. Kun. dr. Mendelis turi vilties kad iki rugsėjo mėn. pilnas tūkstantis bus surinktas ir vėl už vienus metus bus apmokėta. Kun. dr. Mendelis nepaiso sunkaus darbo rinkimo aukų. Jo vienintelis troškimas yra kad tik daugiau jaunuolių siektų kunigiško luomo. Gal kaikurie pašaukimai turi perdaug kandidatų, tačiau gerų kunigų niekados nebuvo ir nėra perdaug. Nuo Kristaus laikų piūtis visados buvo ir tebėra didelė, tačiau darbininkų maža. Reikia melsti piūties Viešpatį kad siųstų daugiau piovėjų darbininkų į savo piūtį.

Juozas Kasinskas
Inc.
Laidotuvių Direktorius
Patarnavimas Dieną ir Naktį
602 Washington Blvd.
BALTIMORE, Md.
Tel. Plaza 8595
Limosinai dėl visokių reikalų

PENNSYLVANIJOS ŽINIOS

IŠ DU BOISO PADANGĖS

ARTĖJO PRIE VIEŠPATIES STALO

Du Bois, Pa. — Rugpiūčio pirmąją, sekmadienį, Sodalietės, 8 val. ryte, per šv. mišias "in corpore" artėjo prie Viešpaties Stalo ir priėmė Šventąją Komuniją.

Rugpiūčio aštuntą, sekmadienį, Šventojo Vardo Draugijos nariai tuo pačiu laiku taip pat "in corpore" artėjo prie Viešpaties Stalo ir priėmė Šventąją Komuniją.

MŪSŲ KAREIVIAI

Kareivis Albertas S. Kvedaravičius baigė "basic training preparatory for combat duty with an armored unit". Ta proga kareivio Alberto paveikslas tilpo vietos dienrašty "The Courier - Express". Jis dabar nukeltas į Fort Knox, Kentucky.

Džiugu, kad korporalas William P. Lukasevičius, anot to paties dienraščio, "has been promoted to the rank of staff Sergeant, after completing training at Miami Beach, Florida. He is now stationed at Tomah, Wisc.".

Sveikiname mūsų tautiečius kareivius, kurie daro gražią pažangą Dėdės Samo tarnyboje, tuo pačiu kelia ir lietuvių vardą.

PAMALDOS UŽ KAREIVIUS IR UŽ TAIKĄ

Pirmasai mėnesio penktadienis, kaip visada, aukojamas Švč. Jėzaus Širdžiai.

Tą pirmąjį penktadienį, 8 val. ryte, kleb. kun. Mykolas J. Urbonas atnašavo giedotas šv. mišias už visus kareivius, maldaujant, kad baigtųsi žiauriausias karas pasaulyje, kad Gerasai Dievas būtų maloningas visoms pavergtoms tautoms, kad karą laimėtų kariaujančios tautos už keturias laisves ir demokratiją, kad taika ir ramybė užviešpatautų pasaulio tautose.

Šv. mišių metu, daug pamaldžių žmonių, kaip sekmadienį, artėjo prie Viešpaties Stalo, aukodami Šventąją Komuniją ta pačia celebranto intencija.

Po pamaldų, kleb. kun. Mykolas J. Urbonas skelbė trumpą, bet reikšmingą pamokslą tretininkams, paskirdamas mėnesio globėją, taip pat intenciją melstis už taiką pasaulyje. Po ko, klebonas tretininkams suteikė Generalinę Absoliuciją. *A.T.*

MAKE EVERY PAY DAY BOND DAY

Ave Maria Vaianda

Sekmadienį, rugpiūčio 15 d., 6:30 val. vakare įvyks, kaip paprastai, Ave Maria radio programa iš įvairių radio stočių. Tos dienos programoje išgirsime Šv. Felikso iš Cantalice dramatizuotą gyvenimą. Bostono ir apylinkės gyventojai gali klausytis šios programos iš WMEX stoties, Boston, Mass.

"O JA, O JA... TAI JAU ANTRU SYKIU NUMETU ELEKTRIKINĘ PROSĄ NUO LENTOS, ŠIANDIEN"

Boston Edison Kompanija Sako

... gerai prižiūrėk elektrikinę prosą. Saugok nuo sužalojimo. Šiandien prosų negalima gauti.

Boston Edison Company

Obuolių "Medus"

Ką Jis Priduoda Old Gold's Tabakams

APSAUGO ŠVIEŽUMĄ!

Obuolių "Medus" naujai išrastas elementas, kuris apsaugo naturalų drėgnumą mūsų parinktų tabakų, imant ir malonius Latakia. Jis padeda išlaikyti Old Golds šviežiais, ir drėgnais.

Ką Jis Priduoda Jūsų Smagumui

TIKRĄ RŪKYMO SMAGUMĄ!

Jūs ir gi sutiksite su visa Old Golds rūkytojų nuomone, kurie surado, kad Obuolių "Medus" apsaugo Old Golds nuo sudžiūvimo ir palaiko juos šviežiais. Pasipirk jų pakelį šiandien.

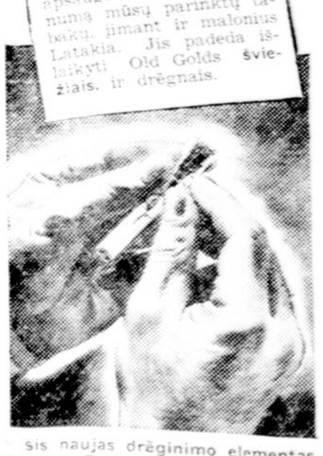

PIRK DAUGIAU KARO BONŲ DABAR!

Šis naujas drėginimo elementas pirmiausia buvo išrastas mokslo tariente. Mes pramineme ji Obuolių "Medumi".

Old Gold

CIGARETUS

KLAUSYKITE: Sammy Kaye's Bano ir Svečių, Trečiadieniais 8 val. v. iš WEEI
Bob Crosby ir jo Orchestros, Sekmadieniais 10:30 ryte WBZ

P. Lorillard Company Established 1760

ŽVAIGŽDĖ

YRA KITONIŠKAS LAIKRAŠTIS — SKIRIASI NUO KITŲ!

Ar ne tiesa, kad peržiūrėjęs daugumą laikraščių, sakai sau: "Na tai užbaigiau skaitęs kitą numerį", ir numeti jį į šalį.

TU NIEKUOMET "NEUŽBAIGSI" SKAITĘS 'ŽVAIGŽDĘ' JĖZAUS ŠIRDIES LAIKRAŠTĮ!

Kunigai randa joje daug medžiagos pamokslams ir pamokinimams;

Sesesrys-Vienuolės naudojasi ja dvasiniam skaitymui;

Motinos semia iš jos stiprybės ir paguodos;

Sergantieji randa joje paguodžiantį draugą;

Visus "Žvaigždė" apšviečia!

Ieškoma geros širdies žmonių, kurie iš visų jėgų melstųs ir apaštalautų, stengdami parnešti Kristaus Širdies Karalystę į kiekvieną lietuvišką šeimą. O patyrimas mums aiškiai sako, jog ten, kur tik įžengia Jėzaus Širdies laikraštis, ten ir žmonės greičiau susidraugauja su meilės ir pasiaukojimo mintimis. Kas platins Jėzaus Širdies laikraštį tikrai sulauks mūsų Dievo Širdies palaimos.

REMKIME ŠĮ KILNŲ, GRYNAI DVASINĮ DARBĄ SAVO MALDOMIS IR AUKOMIS!

DĖMĖSIO!

Nuo liepos mėn. padidintos "Žvaigždės" kaina metams $1.00.

Įsigykite gražų, spalvuotą Jėzaus Širdies paveikslą su šeimynos pasiaukojimo malda. Kaina 50 centų.

UŽSAKYMAMS ADRESAS:

"ŽVAIGŽDĖ"

488 E. Seventh St., So. Boston, Mass.