BOSTON PUBLIC LIBRARY
CHIEF OF BOOK SELECTION D
REFERENCE DIVISION
COPLEY SQ BOSTON MASS

MAKE EVERY PAY DAY
BOND DAY
Join The Pay-Roll
• SAVINGS PLAN •

DARBININKAS

AMERIKOS LIETUVIŲ R. K. ŠVENTO JUOZAPO DARBININKŲ SĄJUNGOS ORGANAS

DARBININKAS
Lithuanian Semi-Weekly Newspaper
Published every
TUESDAY and FRIDAY
366 Broaway, S. Boston 27, Mass.

VOL. XXIX — No. 35. TEL. SOUth Boston 2680 KTADIENIS (Friday) GEGUŽĖS (May) 5 D., 1944 M. TEL. SOUth Boston 2680 FIVE CENTS

DABARTIES BILDESIUOS

Surinkime Knygnešių Atsiminimus

(LKFSB) Slaptasis lietuviškos spaudos platinimas, kurį vykdė Lietuvos knygnešiai yra labai svarbus darbas mūsų kultūrai. Svarbu, kad istorijai išsaugotume kuo daugiausia tų knygnešių atsiminimų. Žinome, kad daugelis knygnešių, patekę pavojun, pabėgę atkeliavo į Ameriką. Kaikurių iš jų atsiminimai surašyti ir atspausdinti "Knygnešio" tomuose, bet nevisi. Yra pavojaus, kad knygnešiai nusineš juos į kapus ir taip išnyks mums brangi istorinė medžiaga. Labai prašome knygnešius, jų vaikus, gimines ir šiaip inteligentus surašyti visus atsiminimus iš tų laikų, kada slaptai buvo knygos gabenamos. Kiek galima smulkiau aprašyti kur knygas platino, kokias knygas, su kokiais kitais knygnešiais bendradarbiavo, kiek nukentėjo nuo sargybinių ir rusų žandarų, kaip knygas slėpė ir tt. Jei kaikurie inteligentai rastų, kad jiems būtų lengviau knygnešių atsiminimus surašyti angliškai, tegu naudoja tą kalbą. Visą surinktą medžiagą prašome siųsti adresu: Rev. J. Prunskis, 3230 S. Lituanica ave., Chicago 8, Ill. Pageidautina, kad būtų pridedamos ir knygnešių fotografijos iš senesnių laikų, ar kaip jie dabar atrodo.

Kai tik kas nors iš lietuvių Amerikoje kalba ar rašo apie Lietuvos nepriklausomybės atstatymą, tai komunistų laikraštis "Laisvė" tuojau sušunka: "Kažin kodėl mūsų šalyj leidžiama taip laisvai skleisti nacių propaganda?" Todėl, kad mūsų šalyj yra spaudos, žodžio, susirinkimų ir tikėjimo laisvė. Be to, kalbėti apie Lietuvos nepriklausomybės atstatymą, apie Sovietų Rusiją, kuri kesinasi vėl užgrobti ir pavergti Lietuvą, nėra nacių propaganda. Šis karas yra vedamas, kad išlaisvinti pavergtas tautas. Ar galima būtų sakyti, kad pavergtos tautos yra išlaisvintos, jei po karo jas pavergtų kita imperialistinė valstybė? Tai būtų ta pati vergija, o tik naujas pavergėjas.

Lietuva jau yra buvus Sovietų Rusijos vergijoj. Ji dabar yra nacių vergijoj. Lietuvos partizanai kovoja prieš dabartinius pavergėjus, kad po karo vėl būti laisvais ir nepriklausomais, o ne kad patekti į Sovietų vergiją. Mūsų šalis ir visos kitos demokratinės šalys kovoja, kad po karo kiekviena tauta galėtų laisvai apsispręsti, kaip ji norėtų tvarkytis ir valdytis.

Štai kodėl mūsų šalyj leidžiama laisvai kalbėti ir teikti pagalbą pavergtom tautom. Komunistams toki laisvė mūsu šalyj nesuprantama todėl, kad jie tiki į diktatūrą, kad jie nesupranta kas yra laisvė; jie laikosi savo obalsio: "kas mano, tai ne tavo, o kas tavo, tai mano."

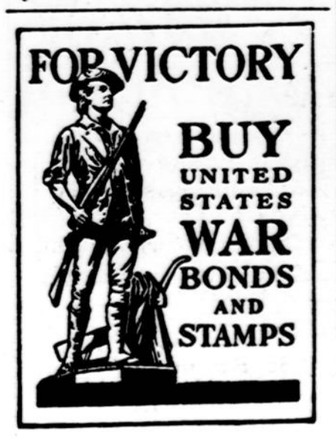

J. V. Lėktuvai Nuskandino J. V. Du Laivu

Iš Alijantų Centro Pietvakariniame Pacifike, geg. 4 — Gen. Douglas MacArthur praneša, kad per klaidą, nesuprasdami vieni kitų ženklų, Jung. Valstybių lėktuvai paleido šūvius į stovinčius ties Rabaul, Naujoj Britain'ijoj, Jung. Valstybių laivus.

Kautynėse nušovė du lėktuvu ir nuskandino du laivu.

80,000.000 Žiurkių Vokietijoj

Madridas, geg. 4 — Adolfo Hitlerio laikraštis "Voelkischer Beobachter" rašo, kad Didžioje Vokietijoje yra apie 80 milijonų žiurkių.

Prieš tokią žiurkių armiją naciams nelengva kovoti.

Subombardavo Lietuvio Kapeliono Būstinę

(LKFSB) Su išvežtais iš Lietuvos darbininkais į Vokietiją, aprūpinti jų religinių reikalų, yra išvykęs ir kun. Dr. J. Puišys, salezietis. Iš vieno neutralaus krašto mūsų korespondentas praneša, kad kun. Dr. Puišio būstinė sudeginta, matyt, atakuojančių lėktuvų. Dabar jisai esąs Berlyne.

Alijantų kariai nustvėrę geram stovyj nacių troką, Anzio pakraštyj, peržiūri visus jame rastus dalykėlius.

Sovietų Armija Kovoja Karpatuose

Maskva, geg. 4 — Sovietų Rusijos kariuomenės kovoja prieš nacius prie Karpatų kalnų ir pasivarė gilyn į Rumuniją.

Kituose Rusijos karo frontuose mūšiai laikinai aprimo.

Rusai sako, kad 1500 nacių buvo nužudyta Rumunijos ir Lenkijos frontuose.

RUSAI ATSISAKO PALEISTI ĮKALINTUS KUNIGUS

Washington, geg. 4 — Prelatas Ready, tautinės Katalikų gerovės konferencijos sekretorius, užklaustas apie lenkų kun. Orlemanskio atsilankymą į Maskvą, pasakė, kad buvo daromos pastangos, 1942 metais, pasiųsti iš Amerikos keletą katalikų kunigų, kurie tartųsi su sovietų vyriausybe apie išlaisvinimą lenkų kunigų iš sovietų kalėjimų. Bet sovietų Rusija griežtai atsisakė priimti katalikų kunigus.

Prelatas pareiškė, kad kun. Orlemanskio važiavimas į Maskvą yra politinė komedija. Kun. Orlemanski išvažiavo iš Amerikos sovietų Rusijos atstovybės pagalba Amerikoje. Kiek yra žinoma, kun. Orlemanski išvažiavo iš papijos be vyskupo žinios.

Kodėl Stalinas pakvietė jį į Maskvą, nesunku suprasti. Kun. Orlemanski smerkia Lenkijos vyriausybę Londone ir pritaria Stalino sudarytam Rusijoje lenkų komitetui. Kadangi Lenkijos tauta yra didžiumoje katalikai, tai Stalino supratimu, kunigo dalyvavimas pasitarimuose Maskvoje, galėtų didžiai paveikti į visus lenkus ir gal jie sutiktų su Maskvos planais.

Prelatas Ready pareiškė, kad kun. Orlemanskio misija į Maskvą nėra religijos reikalais, bet politinė komedija, paruošta sovietų Rusijos agentų. Rusijos diktatoriai imąsi visų priemonių pavergti mažesnes tautas ir jose užvesti komunizmą. Išrodo, kad nieko garbingo neišeis iš kun. Orlemanskio misijos.

Jei Stalinas nepersekioja Katalikų Bažnyčios, lai tai įrodo paleisdamas iš kalėjimų tūkstančius Lenkijos ir Lietuvos ir kitų tautų kunigus, kurių vienatinis nusikaltimas buvo, kad jie skelbė žmonėms Jėzaus Kristaus Evangeliją. Jei Stalinas nepersekioja Katalikų Bažnyčios, lai sudaro sutartį su Šventuoju Sostu Konkordatą. Kada bus sudarytas Konkordatas su Vatikanu, tada tikėsime, kad religija nebepersekiojama Rusijoje, o vieno kokio kunigo priėmimas yra Maskvos planas veidmainiškai pavergti ir sunaikinti Lenkijos tautą.

Komunizmas nebūtų komunizmu, jei nepersekiotų Tikėjimo ir tikinčiųjų.

Kaip žinoma, šimtai tūkstančių žmonių išvežta iš Lietuvos ir kitų Pabaltijo kraštų ir iš Lenkijos, kada Rusija tuos kraštus buvo okupavus. Išvežtieji yra koncentracijos stovyklose tolimame Sibire. Sovietų Rusijos valdžia neleidžia išvežtųjų šelpti per Raudonąjį Kryžių.

Nuskandino 1727 Japonų Laivus

Washington, geg. 4 — Generolas MacArthur praneša, kad nuo balandžio mėnesio 1942 m. Amerikos kariuomenės nuskandino 1727 Japonų laivus ir sužalojo 3548.

Japonai neturi vilties, tiek laivų pastatyti, kad galėtų ilgai karą tęsti prieš Alijantus.

Įsisteigė Lietuvių Informacijos Centras

(LKFSB) Artėjant sąjungininkų laimėjimo valandai, stiprinamas ir lietuvių centrinių įstaigų veikimas, siekiant Lietuvos laisvės. Artimoj ateity numatomas naujas pagyvinimas veikimo Kultūriniame institute. Svarbiausia gi — nuo gegužės mėn. įsisteigia New Yorke Informacijų Centras. Jam vadovauti parinkti labai tinkami žmonės ir jie duos platesnių pranešimų apie savo veikimo planus.

Mėsos Pirkimas Palengvintas

Washington, geg. 4—Vyriausybė pranešė, kad žmonės galės dabar pirktis mėsos kiek tik norės be punktų. Visokios mėsos galima pirktis be punktų, išskyrus jautieną.

Mėsos pirkimui punktai dabar yra reikalingi tik jautienai.

Telegrama Iš Sibiro

(LKFSB) S. Juozelėnaitę, gyvenančią Chicagoje, pasiekė telegrama iš Sibiro, nuo Onos Lukoševičienės, kuri anksčiau gyveno Aleksote, o dabar yra ištrėmime. Ji klausia, kur yra jos vaikai.

Pažymėtina, kad kaskart mažiau telegramų ir laiškų begaunama nuo tremtinių iš Sibiro. Daugelis jų jau tenai išmirė, o ir gyvieji, matyt, labiau suvaržomi, kad net susisiekimas su USA gyvenančiais giminėmis apsunkintas.

Japonai Neteko 126 Lėktuvų, 17 Laivų Pacifike

Washington, geg. 4 —Amerikos kariuomenės dalys sunaikino 126 japonų lėktuvus ir nuskandino 17 laivų Pacifiko karo frontuose.

Amerikos lakūnai paleido 800 tonažų bombų į japonų Truk salą, gi laivynas smarkiai bombardavo Ponape ir Satawan.

Amerikiečiai neteko 30 lėktuvų.

LTT Posėdis New Yorke

(LKFSB) Gegužės 14 d., Pennsylvania Hotel, New Yorke šaukiamas Liet. Taut. Tarybos posėdis.

Naciai Sušaudė 21 Kareivį

Stockholm, Švedija, geg. 4 — Danų žinių agentūra skelbia, kad Vokietijos naciai sušaudė vieną karininka ir 20 kareivių, kurie bandė pabėgti Švedijon.

Alijantai Be Sustojimo Bombarduoja Nacių Tvirtoves

Londonas, geg. 4 — Alijantai dieną ir naktį, be sustojimo, jau 18 dienų, kaip bombarduoja nacių Europos tvirtoves. Amerikos lakūnai dienos metu, gi Anglijos naktimis.

Per balandžio mėnesį Alijantai paleido daugiau 81 tūkstantį tonažų bombų. Sunaikinta geležinkeliai, karo ginklų sandeliai, fabrikai, laivų prieplaukos.

Visi nekantriai laukia kada bus pradėtas įsiveržimas į nacių okupuotus kraštus.

Ispanija Susitarė Su Alijantais

Washington, geg. 4 — Ispanija susitarė su alijantais ir pasižadėjo sumažinti wolfram eksportą Vokietijai; išvaryti kaikuriuos nacių agentus; paleisti penkis Italų laivus, kurie buvo laikomi Ispanijos uostuose.

Alijantai, ypač Amerika, pasižadėjo siųsti aliejų į Ispaniją.

Wolfram yra medžiaga reikalinga plieno išdirbimui. Ispanija tos medžiagos daugiausia siųsdavo į Vokietiją.

Prezidentas Poilsyj

Washington, D. C., geg. 4 — Ponia Eleonora Roosevelt praneša, kad jos vyrui, prezidentui Roosevelt gydytojai patarė dar ilgiau pabūti atostogose, kad atgauti sveikatą.

Kaip žinoma, prezidentas Roosevelt buvo peršalęs ir susirgęs plaučių liga. Jis buvo priverstas pasitraukti nuo pareigų ir pasiduoti gydytojų priežiūrai.

Anglija Teikia Paskolą Kinijai

Londonas, geg. 4 — Anglijos vyriausybė praneša, kad Kinijai bus paskolinta du šimtai milijonų dolerių ir teiks karui reikalingus ginklus.

Nuskandino Amerikos Laivą — Žuvo 498 Kariai

Washington, D. C., geg. 4 — Pereitą pirmadienį J. V. Karo Departmentas pranešė, kad Viduržemio jūroje priešo veiksmai nuskandino Jung. Valstybių laivą. Kartu su laivu žuvo 498 kariai.

Pranešime nepasakyta kokiu būdu tas laivas buvo užpultas ir, ar priešo aviacija ar karo laivai jį nuskandino.

Tai jau trečias laivas nuskandintas su kareiviais šio karo metu. Vasario mėn. priešas nuskandino viena laivą, su kuriuo žuvo tūkstantis kareivių. Kitas laivas buvo nuskandintas pereitais metais vasario mėn. ir kitus laivus, kur žuvo taip pat keli šimtai kareivių.

Naciai Pradėjo Puolimus Italijoje

Naples, Italija, geg. 4 — Naciai pradėjo smarkius puolimus Italijoje, Anzio pakraščiuose ir privertė Alijantus pasitraukti atgal.

Cassino karo fronto nacių puolimas buvo sulaikytas.

Penkeri Metai Kaip Mirė V. Karoblis

(LKFSB) Šiemet gegužės mėnesyje sueina penkeri metai nuo mirties V. Karoblio, kurs K. Griniaus kabinete buvo teisingumo ministeriu. Teisių mokslus jisai buvo baigęs Kieve,

Darbininkų Radio Programa

Šeštadienį, gegužės 6 d., 2 val. po pietų Darbininkų Radio programos dalį išpildys dainininkės pp. Daukantienė ir Brazdžiūnienė iš Cambridge. Kitą programos dalį išpildysime įrekorduotomis plokštelėmis, tarp kurių ir p. Ludwig Juht, Boston Symphony Orkestros nario, kontrabaso - virtuozo vienas lietuviškas kūrinys. Prašome pasukti savo radio rodyklę ant 1150 kilocycles ir klausytis programos iš WCOP stoties, Boston.

KONCERTAS

Šios radio programos koncertas įvyks sekmadienį, gegužės-May 21 d., 3:30 val. po pietų, Jordan Hall, Bostone. Programą išpildys artistė Anna Kaskas, dainininkė, ir Ludwig Juht, kontrabasas.

Tikietų kainos: $1.20, $1.80, ir $2.40 (priskaitant valdžios taksas). Rašykite arba asmeniai kreipkitės adresu:

DARBININKAS RADIO
366 W. Broadway, So. Boston 27, Mass.
Tel. SOUth Boston 2680 arba NORwood 1449.

ĮVAIRIOS ŽINIOS

VOKIEČIAI VAKARUOSE TURI 69 DIVIZIJAS

Londonas, geg. 4 — Iš patikėtinų šaltinių praneša, kad Vokietijos naciai turi sutraukę vakarinėje Europoje 69 divizijas — maždaug 760,000 kareivių ginti pakraščius nuo Anglijos - Amerikos invazijos jėgų.

Penkiosdešimt dvi divizijos, kaip praneša, Prancūzijoj ir Žemesniuose Kraštuose ir dvylika jų yra Norvegijoj. Taigi Vokietijos naciai yra nejuokais pasiruošę kontraofensyvai prieš anglus - amerikiečius.

Reikalauja Ištirti Lenkų Kelionę Maskvon

Washington, D. C., geg. 4 — J. V. Kongreso atstovas Lesinski pareikalavo, kad Kongresas ištirtų kokiomis aplinkybėmis valstybės departmentas išdavė vizas lenkų kun. Orlemanski ir prof. Langei.

Atstovas Lesinski tvirtina, kad kun. Orlemanski ir prof. Lange esą nepriklausomos Lenkijos priešai ir Rusijos draugai.

Respublikonas atstovas iš Connecticut, būtent, Monkievicz tą Lesinskio reikalavimą parėmė.

Iš viso lenkų kun. Orlemanskio ir prof. Lange veikimo atrodo, kad jie yra Sovietų Rusijos vyriausybės pataikūnai.

Spėliojama, kad Sovietų vyriausybė gal būti apmokėjo tiems lenkams ir kelionę į Maskvą. Su laiku viskas paaiškės.

Amerikos komunistams yra didžiausias džiaugsmas, kad iš lenkų atsirado vienas kunigas, kuris gelbsti Sovietams jų siekiuose sugriauti Lenkijos vyriausybės ištremime autoritetą.

Kun. Orlemanskį buvo vienas iš iniciatorių paremti Kosčiuškos vardu lenkų diviziją Rusijoj, suorganizuotos kovoti, kad po karo įkurti komunistinę vyriausybę Lenkijoj. Tos divizijos vadu yra Wanda Wasilewska. Tas lenkų kunigas yra rašęs straipsnius prieš Lenkijos vyriausybę ištremime Londone lenkų laikraščiuose, kurie remia Sovietų Rusijos politiką ir yra komunistinio fronto rėmėjai. Jis buvo organizatorius pirmo Kosčiuškos legiono Amerikoje. Lenkų kun. Orlemanski kalbas ir straipsnius noriai spausdino komunistinis laikraštis "Daily Worker" ir kiti komunistų laikraščiai.

Lietuvių komunistų laikraščiai Amerikoj stato kun. Orlemanskį ir lietuviam kunigam kaipo pavyzdį.

Reikia pažymėti, kad lenkų išeivijoje ir nežaleždninkija išsilaiko, o mūsų išeivijoje ji baigia savo dienas. Komunizmas yra baisesnis ir už nežaleždninkiją. Nelaimė tai tautai, kuri užsikrečia komunizmu.

Kons. Daužvardis — Tarpt. Teisių Dr-jos Suvažiavime

(LKFSB) Balandžio 28-29 d. Washingtone įvyko American Society of International Law suvažiavimas, į kurį buvo pakviestas ir kons. P. Daužvardis.

Suvažiavimo garsūs USA universitetų profesoriai ir teismų nariai laikė paskaitas iš tarptautinės teisės, buvo ir diskusijos. Posėdžiuose daug dėmėsio kreipta į pokarinę teisinę santvarką.

Gražiai Įvertino Lietuvės Darbą

(LKFSB) Poniai Daužvardienei balandžio mėnesį įteikta du pasižymėjimo raštai: pirmame reiškiama jai padėka už didelį pasidarbavimą Community and War Fund Campain, Chicagoje, o antras — už vertingą kalbėtojos darbą Raudonojo Kryžiaus organizacijoje.

PADĖKA

Vardu Šv. Petro lietuvių parapijos moterų ir merginų kareiviams remti ir Amerikos Raudonojo Kryžiaus skyriaus, tariu viešą padėkos žodį visiems už atsilankymą į vakarienę, kuri įvyko balandžio 23, vakare, parapijos svetainėje, So. Bostone. Visų pirma noriu padėkoti kun. kleb. P. Virmauskiui, už suteikimą svetainės. Seselėms už prirengimą ir išpildymą gražios programos, dvasiškiams, profesionalams ir biznieriams už gražius linkėjimus.

Jaunamečiams Marcilioniams už išpildymą muzikos dalies, p. V. Gailytei už padainavimą, p. F. Zaletskienei už programos vedimą, kuri taip tvarkingai tą darbą atliko ir taip gi visuomenei už atsilankymą ir parėmimą to kilnaus darbo, o finansiniai parėmėte tą skyrių, kuris siunčia mūsų jaunuoliams, esantiems karo tarnyboj dovanas.

Taipgi dėkoju visiems aukotojams, kurie aukavo pinigais ir daiktais, būtent: Yvonne's House of Beauty savininkei, p. Niaurienei, kuri turi dvi grožio įstaigas — Dedham ir So. Boston, Mass., p. Varnienei, O. Krunaitienei, O. Rimutienei, M. Trainavičiūtei, O. Marcinauskienei, M. Ilkevičiūtei, A. Martus, V. Borisienei, A. Zukauskienei, Boris Beverage Co., savininkam — J .Arlauskui ir J. Skendeliui, Alies Bakery, savininkas P. Plevokas, p. Kereišiam iš Bridgewater, Mass., p. Marcinkui — "Walters Market, p. Čiaplikienei, Zukevičienei, Zilinskienei, Nauronienei, Ališauskienei, Čaikiūtei, O. Sykes, M. Gailienei, M. Rasimavičienei, A. Sinkus, M. Barauskienei, M. Zokienei, E. Gaide, A. Zarkauskienei, Tumas M., Saparnienei, M. Galinienei, ir visoms kitoms, kurių vardų man dar nepridavė. Gavus paskelbsiu vėliau.

Taipgi dėkoju šeimininkei p. Čiaplikienei ir jos pagelbininkėm: p. F. Zaletskienei, Budreckienei, B. Lissell, E. Gaide, M. Rasimavičienei, Pašakarnienei, Žilinskienei, M. Karčiauskienei, H. Stukienei, H. Bushmanienei, D. Januškevičienei, K. Yugol, A. Senkus, V. Laikauskienei, O. Gudienei, O. Marcinauskienei, M. Barauskienei, Benzinienei, ir p. Karčiauskaitėm, kurios padėjo p. M. Rimutienei, O. Staneliūtei; panelėms, kurios taip mandagiai prie stalų patarnavo: p. M. Matūzaitei, J. Burdulytei, O. Pasausytei, M. Ilkevičiūtei, M. Trainavičiūtei, K. Čaikiūtei, D. Cunytei, ir visoms tikietų platintojoms.

Labai atsiprašau visų tų, kurie atėję vėliau jau nebegalėjo gauti tikietų. Kitą kartą mėginsime patenkinti visus. Liko nemažai pelno. Dar kartą tariu lietuvišką ačiū.

B. Ciunienė, pirm.

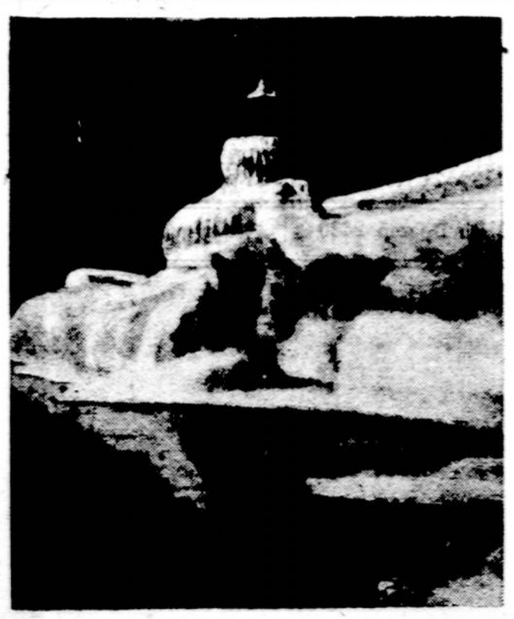

Įšalęs Klaipėdos uosto šviturys laukia laisvos Lietuvos saulutės. Klaipėdos šviturys, tai yra simboliškas šių dienų Lietuvos likimas, kuris šaldo Laisvos Lietuvos atsikėlimą. Bet, kaip poetas dainavo: "Mainos rūbas margo svieto... tvirti griūva, silpni kelias...

20 METŲ, KAIP KLAIPĖDA PRIPAŽINTA LIETUVAI

(LKFSB) 1924 m. gegužės 8 d. Paryžiuje buvo pasirašyta Klaipėdos konvencija, kuria didžiųjų valstybių atstovai Klaipėdą pripažino Lietuvai. Iš prancūzų pusės pasirašė min. pirm. ir užs. reik. min. Poincare, anglus atstovavo makizas de Crewe, iš Lietuvos pusės pasirašė min. pirm. ir užs. reik. min. Galvanauskas. Klaipėdos konvencija susideda iš penkių dalių. Pirmoji — pagrindinė konvencija perduoda suverenitetą Klaipėdos krašte, uždeda pareigą atlyginti okupacijos išlaidas ir dalį reparacijų (karo nuostolių atlyginimas), numato, kad ginčijami klausimai bus sprendžiami Tautų Sąjungos ar Hagos Teismo. Antroji dalis nustato pagrindinius Klaipėdos krašto autonomijos dėsnius. Trečioji dalis nustato Klaipėdos uosto valdymą, ketvirta dalis liečia tvarkymą gelžkelių ir upės tranzito. Paagaliau penktoje dalyje pasirašiusios konvenciją valstybės sutinka pripažinti teisėtais tuos Lietuvos vyriausybės veiksmas, kuriais ji palaikė tvarką šalyje iki konvencijos pasirašymo. Lietuviai gerai atsimena, kad sąjungininkės — didžiosios valstybės padėjo savo parašus, jog Klaipėda priskiriama prie Lietuvos ir laukia, kad ir šiam karui pasibaigus būtų atstatyta laisva Lietuva su prie jos prijungtu Klaipėdos kraštu, tik be tų Lietuvos suverenumo apribojimų, kurie, kaip praktika parodė, tik vokiečiams į naudą išeina. Klaipėda buvo ir turi būti Lietuvos. Teisingai Taikos konferencijoje apie Klaipėdą kalbėjo Prancūzijos ministeris pirmininkas Clemenceau:

— Kalbamasis kraštas visada buvo lietuviškas, jo gyventojų dauguma kalbos ir kilimo atžvilgiu yra lietuviška. Tas faktas, kad Klaipėdos miestas didžia dalimi yra vokiškas, negalėtų pateisinti viso to krašto palikimo Vokietijos suverenume, ypač jau dėl to, kad Klaipėdos uostas yra vienintėlis Lietuvos išėjimas į jūrą."

Gerb. Meno Mėgėjų Dėmesiui!

Sekmadienis, gegužės-May 21 d. netaip jau toli, tai Darbininkų Radio KONCERTAS, kurio programą išpildys mūsų įžymioji dainininkė, p. Anna Kaskas, Metropolitan Operos artistė, ir p. Ludwig Juht, kontrabasas — Boston Symphony Orkestros narys, įžymus muzikas-artistas, koncertavęs Europoj ir Jung. Valstybėse.

Tą dieną programa prasidės lygiai 3:30 val. po pietų, Jordan Hall, Bostone.

Bostono ir apylinkės meno mėgėjai gali užsisakyti koncerto tikietus *Darbininkų Radio ofise, 366 W. Broadway, So. Boston 27, Mass. Tel. SOU 2680; Cambridge* — pas pp. A. Daukantą, A. Zavedską ir kitus; *South Boston* — ketvirtadieniais parapijos salėje, 492 E. 7th St., pas p. B. Cunienę ir kitas Raudonojo Kryžiaus darbuotojas; pas p. O. Ivaškienę, 440 E. Sixth St.; Feliksą Zalecką, Strand Cafe, 374 W. Broadway; Vincą Valatką, p. Feliciją Grendelytę, M St., ir kitus; *Norwood* — Balch Pharmacy, 1140 Washington St.; p. Oną Pazniokaitę, 58 Heaton Ave.; varg. A. Šlapelį, 1136 Washington St.; p. Jurgį Versiacką, Pleasant St., A. F. Kneižį, tel. NORwood 1449, ir kitus; *Worcester* — varg. Juozą Žemaitį, 38 Providence St.; *Lowell* — pas kleb. kun. P. Strakauską; *Lawrence* — pas kleb. kun. P. Jurą, p. K. Venčių ir kitus; p. Joną Romaną, *Brighton*, Mass.

Kviečiame visus į talką. Jeigu kas nori pagelbėti mums išplatinti tikietus, tai kviečiame užeiti arba parašyti šiuo adresu: *Darbininkas Radio, 366 W. Broadway, So. Boston 27, Mass.*

Koncerto Rengimo Komiteto pirmininku yra jaunas advokatas, *p. Jonas Grigalus;* Garbės pirmininkais yra Jung. Valstybių kongresmanas, Kongreso daugumos vadas, *John McCormack*, Massachusetts valstybės gubernatorius *Leverett Saltonstall*, Bostono miesto mayoras *Maurice J. Tobin*, ir *Dr. Povilas Jakimavičius (Jakmauh)*, buvęs Massachusetts valstybės sveikatos komisijonierius.

Ruošiamas koncertas yra mūsų visų lietuvių pasirodymas, kaip mes įvertiname savo artistus ir meną. Todėl kviečiame visus iš visų kolonijų Darbininkų Radio Koncerte dalyvauti.

Antanas F. Kneižys,
Radio Programos vedėjas.

Praslinkus Pirmai Šešioliktajai

Rašo: *A. Daukantas*

Nutukęs išsigandęs vokietis nėrėsi per duris lig žarijų užpiltas. Šaudimas lauke greit nutilo. Mokytojas supratęs, kad čia kas nors negero įvyko ir, kadangi šaudymas buvo girdėtiš nuo artimos karčiamos "Amerika", nes žmones tą karčiamą taip vadindavo, įsakė visiems vaikučiams per mažąjį tiltą, per mensarijas, eiti į kalno mokyklą prie bažnyčios, kur mokytoja p-lė J. Jurkaitė duosianti dienos pamokas, nes čia pasilikti didžioje mokykloje gali būti nesaugu. Spiečiumi vaikai pasileido per upę Salantas kalno mokyklon. Niekas nepastebėjo manęs, kaip aš, atsiskyręs iš būrio, atsidūriau pas karčiamą "Amerika". Prie karčiamos jau buvo gerokas būrys susirinkusių vyrų. Ant didžiojo tilto stovėjo ketvertas vokiečių abazų, tie patys, kuriuos buvau ryte matęs mieste prie grūdų sandelio. Prie galo karčiamos palei sieną, stovėjo apie tuzinas vokiečių karių, jie nekaip išrodė, jų veidai kruvini, drapanos sudraskytos ir visi beginkliai. Augalotas, kraujais apkepusiu veidu vyras, kaišiojo vokiečiams revolverį po nosim, žadėdamas pasiųsti juos ten, kur jis pasiuntęs tą vokietį, kuris mieste prie javų sandelio metęs granatą, kuri sprogdama sudraskiusi jam veidą. Galop išliejęs tulžį ant vokiečių, vyras įsakė susirinkusiems paimti abazus, nuvežti į malūną, sumalus grūdus, išdalinti miltus badaujantiems miestiečiams. Abazai nuo tilto greit dingo. Žmonės bėgdami per tiltą pažvelgdavo žemyn. Nužioplinau ir aš pažiūrėti ko tie žmonės ten žiūri. Bent 50 pėdų žemyn, tarp akmenų drypsojo negyvas vokietis. Paleidus malūną į darbą, užplūdęs vanduo nunešė vokiečio kūną nežinia kur. Nuginkluoti vokiečiai liko sugrūsti į abazą, ir ketvertas vyrų su kulkosvaidžiu nusivežė juos Erlėnų link. Kas padaryta su vokiečiais, niekas nežinojo. Likęs būrys ginkluotų vyrų, pasitenkinę sekmingu puolimu, grįžo miestelin. Po visų ceremonijų, nubėgęs mokyklon, pasakiau apie įvykį mokytojai, kuri baisiai persigando ir tuoj liepė vaikams skirstytis į namus, bet saugok, Dieve, nesivalkioti miesto gatvėmis.

(Tęsinys)

Sudegė Salako Apylinkės Moteris

(LKFSB) Lietuvoje žmonės dabar, ypač kaimuose, turi tiek vargo su šviesa, kad negaudami žibalo, yra priversti lempose vartoti įvairius nesaugius pakaitalus. Lietuvos spaudoje minimas atsitikimas, kaip viena Salako apylinkės moteris, pastebėjusi, kad jau lempoje biagiasi šviesa, pylė į neužgesytą lempą kokio tai degamo skysčio, kurs užsidegė, įvyko ekspliozija, liepsnos apsupė moterį ir ji nuo žaizdų mirė.

Naciai Pasmerkė Mirtį Umbrasą

(LKFSB) Vokiečių kontroliuojama Lietuvos spauda praneša, kad darant kratą pas lietuvį Umbrasą, Klaipėdoje, policija rado didelį kiekį kralikų. Jie esą buvę pavogti ir pardavinėjami juodojoje rinkoje. Umbrasas esąs buvęs keletą kartų baustas anksčiau, dabar gi — pasmerktas mirti.

Žinelės Iš Lietuvos

(LKFSB) Per neutralius kraštus mus pasiekė laiškas nuo vieno veikėjo, kurs praneša, kad Lietuvos žmonės, nors kenčia nuo nacių, bet taipgi negali užmiršti kruvinų bolševikiškos okupacijos metų. Nenorėdami nei nacių, nei bolševikų okupacijos, lietuviai pasiryžę su ginklu rankose priešintis ateinantiems bolševikams (dėl nacių, tai jie įsitikinę, kad Vokietija bus nugalėta ir iš jų okupacijos nebus nepakeliamų sunkumų išsilaisvinti). Jungtinių Tautų pareiškimai ir garantijos, kad bus atstatyta Lietuvos nepriklausomybė, sulaikytų nuo bereikalingo kraujo praliejimo ir palengvintų vokiečius nugalėti Baltijos kraštuose.

ĮVAIRŪS SKELBIMAI

BALLAST TUBES
POPULAR NUMBERS 49c EACH
Also limited supply of OZ4, 6SQ7, 12K7, 12A8, 6SK7, 6K8, 7F7, 1LN5, 27, 26, 24A, 77, 78, 6C6, 35, 51, 25Z5, 25Z6
WILL ALSO SUPPLY DEALERS LARGEST VARIETY OF RADIO TUBES IN NEW ENGLAND
Satisfaction guaranteed or your money back. Call Liberty 2337 or write for prices on other popular numbers.
UNION ELECTRICAL SUPPLY CO.
19 High St., Boston

Taisau Namus
Atlieku karpenterio darbą, taisau stogus, plasteriuoju, landscaping ir šaligatvius. Atlieku gerą darbą. Šaukite: Hyde Park 2543. Vakarais Hyde Park 0323.

Res. Sou 3729 Sou 4618
Lithuanian Furniture Co.

MOVERS — Insured and Bonded
Local & Long Distance Moving
326 - 328 W. Broadway
So. Boston, Mass.

MŪSŲ
TIESIOGINIS MORTGYČIŲ SUMAŽINIMO PLANAS
Tai yra paprastas, sumažinta kaina namams mortgyčių — panaujinimo planas.
Jei Jūs planuojate pirkti namą ar atnaujinti dabar turimą mortgyčių, mes su malonumu ir be jokių Jums abligacijų išaiškinsime visas smulkmenas. Pašaukite SOUth Boston 0379.
MT. WASHINGTON CO-OPERATIVE BANK
430 BROADWAY • SOUTH BOSTON

*** POINTS FOR FATS ***

DARBININKAS

(THE WORKER)

Published every Tuesday and Friday except Holidays such as New Year, Good Friday, Memorial Day, Independence Day. Labor Day, Thanksgiving and Christmas

— by —

SAINT JOSEPH'S LITHUANIAN R. C. ASSOCIATION OF LABOR

Entered as second-class matter Sept. 12, 1915 at the post office at Boston, Mass. under the Act of March 3, 1870.

Acceptance for mailing at special rate of postage provided for in Section 1103 Act of October 8, 1917, authorized on July 12, 1918

SUBSCRIPTION RATES:		PRENUMERATOS KAINA	
Domestic yearly	$4.00	Amerikoje metams	$4.00
Domestic once per week yearly	$2.00	Vieną kart savaitėje metams	$2.00
Foreign yearly	$5.00	Užsieny metams	$5.00
Foreign once per week yearly	$2.50	Užsieny 1 kart sa-tėj metams	$2.50

DARBININKAS

866 West Broadway, South Boston, Mass

Telephone SOUth Boston 2680

"Beprotiškos Svajonės"

Pereito šimtmečio pabaigoj, Nikalojaus II karūnacijos metu, Maskvoj, rusų pažangiosios šviesuomenės atstovai įteikė carui prašymą, kad palengvytų rusų liaudies padėtį, suteikiant konstituciją, ar bent kiek daugiau laisvės. Mat, manyta, kad naujas caras bus kur kas liberališkesnis už jo tėvą Aleksandrą III, kurs savo atžagareiviškų nusistatymu pastūmėjo Rusijos gyvenimą kokiu šimtmečiu atgal. Atrodė, kad po jo mirties nušvis Rusijai laisvės spindulys. Jaunojo caro asmenybė lyg ir nurodė geresnės ateities galimybę. Tačiau laisvės ieškotojams teko skaudžiai nusivilti. Caras, nevartodamas nė paprašciausios diplomatinės kalbos, stačiokiškai atšovė, kad rusų inteligentijai teks atsižadėti "beprotiškų svajonių", nes jis visomis pajėgomis palaikysiąs savo tėvo palikimą, t. y. samoderžaviją bei absoliutinį despotizmą. Pasiųstieji delegatai pasijuto lyg griaustinio nutrenkti. Sakinys "beprotiškos svajonės" žaibo greitumu aplėkė visą kraštą kaipo laisvės laidotuvių pranešėjas.

Panašus išsireiškimas nejučiomis skverbiasi į mintį, kai skaitai komunistų išvedžiojimus apie Atlanto Čarterio reikšmę. Pasak jų, Atlanto Čarteris sau, o didžiųjų valstybių "įtakos sritys" sau. Kitais žodžiais, Atlanto Čarteris neatitinkąs realistinei galiūnų politikai. Jis pasiliks kaipo graži idealistinio dokumento atmintis, bet šiandien reikia gi būti realistu ir priimti neišvengiamą faktą, kad trys, o gal ir keturi (inimant Kiniją) galiūnai pasidalys visą pasaulį į savo "įtakos sritis"; gi mažosios tautos turės pasitenkinti globa tų, kurių įtakai paklius. Kai dėl "beprotiškų laisvės svajonių", tai mažosioms tautoms, kaip aniems rusų tautos atstovams, teks skaudžiai nusivilti, bet nusivylimas virsiąs džiaugsmu, kai susilauks laimės patekti į "laisvųjų respublikų" skaičių, po raudonaja Sovietų vėliava. Ir kaip čia nesidžiaugs, jei turės net savo užsienio politiką! Ar tai girdėta, kad "autonominės" valstybėlės būtų kada turėjusios tokių pramogų. Tai niekis, kad atims jų laisvę, sukonfiskuos nuosavybę, paneigs tautybę ir religiją, įvesdins mužikišką deguto "kultūrą", užgrobs bei išeikvos turtą, administraciniu būdu mirtinai likviduos tūkstančius susipratusių piliečių, o desėtkus tūkstančių išgabens į Baikalo ar Kazakstano sritis — numirti. Bet už tai galės laisvai šokti kazoką ir turės užsieny pasiuntinybę, susidarančią iš Maskvos komisarų!

Nežiūrint visokeriopų neprieteklių, caras Nikolajus II vis dėlto buvo realistas. Samoderžavija tai faktas, o laisvė tai tik "beprotiškos svajonės". Kuo gi skiriasi šių dienų realistai — bolševikai? K.

Darbininkų Radio Koncertas

Geg. 21 d., 3:30 val. po pietų įvyks Darbininkų radio koncertas, kurį išpildys art. Anna Kaskas. Du dalyku padaro tą koncertą ir patrauklų ir pareigingą lietuvių visuomenei lankyti: tai art. Kaskas asmenybė ir koncerto tikslas — paremti D-kų radio programą. Koncerto vykdytoja jau tiek yra užsirekomendavusi, kad tik jos vardą paminėjus, jau kyla vaizduotėje jos švelnus, aksominis, pajėgingas kontralto, sugebės sužavėti ir lepius, daug reikalaujančius klasinės muzikos žinovus, ir paprastus lietuviškų dainų mėgėjus. Jos skonio kokybė lygi jos pajėgingo balso pločiui. Ir viena ir kita — neišmatuojama. Su savo žavinga išvaizda ji suderina gryną lietuvišką patriotizmą, pabrėždama savo lietuvišką kilmę net tokiose vietose, kur visai nėra lietuvių ir kur ji nekliudomai galėtų vaidinti amerikietiškos aristokratės rolę. Greta daugelio didingų jos asmenybės pliusų, lietuviškumo pliusas mums pats maloniausias.

Gi koncerto tikslas — paremti D-kų radio programą automačiai įpareigoja kiekvieną lietuvį jame dalyvauti. Kol tą D-kų radio programą turim, tol nepilnai gal jį įvertinam. Bet jei jo netektume, kaip skaudžiai pasigestume! Kas šeštadienis klausytis per radio lietuviškų dainų, kalbų, žinių, skelbimų — juk tai tokia smagi lietuviška pramoga. Tai tarsi dvasinių atostogų momentas. Ir ne vien tik lietuvių kalbos skambumas mus patraukia. Gauname ir svarbių pranešimų, atvaizduojančių mūsų išeivijos ir Lietuvos gyvenimą. Ir kiek tai kartų teko išgirsti įvairių žymių svečių paskatinimo ir pamokinimo žodį. Iš viso, D-kų radio programa tiek inėjo į mūsų gyvenimo dienotvarkę, kad be jos tai būtų tarsi be druskos. Tad drauge su mūsų spauda, remkime ir mūsų radio programą. K.

Slaptoji Kova Prieš Milžiną Okupantą

Mirtis pašautojo knygnešio. Kairus rašytojas apie vyskupą - Kruvinomis kojomis slapta per sieną. – Kaip apgaudinėdavo rusų sargybinius. – Knygas veždavo... grabe.- Slapti laikraščiai deguto statinėse.- Įvairūs nuotykiai.

Įsijauskime į vieną knygnešio tragediją. Einant per sieną gabų, pasišventusį knygnešį Vincą Čižauską pastebėjo sargybiniai:

— Ėmė šaudyti... Kulkos iš visų pusių smigo vargšą, o jis, sužeistas, tik bėgo, slėpės kiek galėjo. Pagaliau šaudymai aptilo... O Vincas vis bėgo ir bėgo, gelbėdamas ne tiek save, kiek lietuviškas knygas ir laikraščius... Pagaliau, matyti, jam daug kraujo nutekėjo, neteko jėgų, parpuolė kniupščias į bulvienas ir apalpo. Didelis ir sunkus ryšulys su knygomis, kurį buvo prisirišęs prie nugaros, užkrito ant nelaimingojo Čižausko galvos! Ryšulys prislėgė jo galvą prie purios smiltinės dirvos ir užtroškino jį. Nelaimingojo kankinio lavoną po kelių dienų rado vietos žemaičiai". (Knygnešys, I, 213).

KNYGNEŠIŲ TĖVAS

Tos baisios knygnešių kančios neturi išblėsti lietuvių atmintyje, tuo labiau jas privalome prisiminti šiemet, švęsdami 40 m. sukaktį nuo to laimėjimo, kada pavergti lietuviai, vyžoti kaimiečiai susilaukė pergalės prieš galingąjį Rusijos carą, iškovojo spaudos laisvę.

Po 1863 m. sukilimo okupantai visiškai pasiryžo Lietuvą surusinti. Norėdami, kad lietuviai priprastų prie rusiško rašto, o vėliau ir prie jų kalbos bei dvasios, uždraudė lietuviams spausdinti knygas šimtmečiais įprastomis vartoti raidėmis. Lietuviai pajuto pavojų ir atkakliai stojo į kovą. Jos pradžią labai reikšmingais žodžiais nusako "Knygnešio" redaktorius P. Ruseckas (socialistams artimų pažiūrų žmogus):

— Sunkią garbingą kovą dėl spaudos pradėjo vyskupas didvyris, tikras tiems laikams tautos vadas, lygus didiesiems Lietuvos kunigaikščiams, Motiejus Valančius. Anais sunkiausiais laikais, kai visa Lietuva po 1963-4 m. sukilimo gulėjo rusų parblokšta ir sumindžiota, kai beveik visi galvoją, jaučią Lietuvos žmonės buvo iššudyti, išvaikyti, ištremti, visiškai prislėgti, jis pirmas pakėlė kovą prieš bendrą pravoslavinimo bei rusinimo ir tautos dvasios naikinimo politiką, pakėlė kovą dėl uždraustos spaudos atgavimo... Jis pirmas (1866 — 1867) m. pradėjo spausdinti savo knygas Prūsuose ir suorganizavęs ištikimus vyrus, ėmė slaptai gabenti jas į Lietuvą ir čia platinti... Prasidėjo karas: į karą stojo generolai (vysk. Valančius, kai kurie jo artimiausi padėjėjai), karininkai (kunigai, neskaitlingi tuomet pasauliniai inteligentai); stojo paprasti eiliniai kareiviai — žmonės prasčiokai, maldingos moterys ir tt." (Knygnešys, I, 6-7, 14).

MIRTIES PAVOJUJ EINANT PER SIENĄ

Knygnešiai spausdinius susikraudavo į pakius po tris, keturius pūdus ir daugiau (120-200 svarų). Stengdavosi pasirinkti naktį, kai siautė pūga, vėtra su lietumi. Kad pėdų nepažintų, audavosi naginėmis, vyžomis, klumpėmis. Naginės ar vyžos beeinant dažnai nuplyšdavo, pradildavo kojų padai ir knygnešis kartais sieną pereidavo kruvinomis kojomis, peršalęs... Kiti įsigudrinę netgi buvo įsitaisę baltus drabužius, kad būtų netaip pastebimi žiemą. Norėdami nuvylioti sargybinius, imdavosi visokių išmislų. Taip, vienoj vietoj —pasamdydavo vyrą, kurs mokėdavo bliauti avies balsu. Jis kai tik surinka, sargybiniai ir puolasi į tą pusę, manydami, kad kontrabandininkai avis varo, o knygnešiai tuo tarpu ir praeina. Daugelis knygnešių turėdavo ir ginklą, kurį mirties pavojuje tekdavo ir pavartoti. Mokėdavo ir išdaigų iškirsti: kartą knygnešiai pamatė, kad juos atsiveja raitas sargybinis. Jie pasitaikė ir peršovė uriadninko arklį. Persekiotoją rusą nuginklavo ir surišę įgrūdo į prapiauto negyvo arklio vidų. Piemenys radę pasakė žmonėms. Po to įvykio uriadninkas buvo iškeltas.

Knygnešys kun. J. Viksva, Palangos prog. kapelionas, dažnai nusiveždavo caro muitinės valdininkus į Klaipėdą, gerokai juos pavaišindavo, prisikraudavo knygų ir ant vežimo pasisodinęs girtus valdininkus, parsigabendavo didelius kiekius.

Nevisiems taip laimingai praeidavo. Kaikuriuos knygnešius net vokiečių žandarai pasigavę rusų policijai atiduodavo. Daugelis jau per siena beeidami sveikatos netekdavo. Sakysime, vienus knygnešius Žygaičių parapijoje užpuolė kareiviai. Neturėdami kur pasislėpti, šoko į Ežerūnos upelį ir pasinėrė, tik burna viršun palikdami alsavimui. Tai buvo spalių mėn. vidury, kada Lietuvoj jau gana šalta. Vandeny teko išbūti apie valanda.

Keleiviai, važiuodami iš Palangos link Gargždu, parubežy, matydavo nevieną kryželį. Paklausti, kam jie, o gyventojai pasakojo:

— Čia knygnešį nušovė...

LAIDOTUVIŲ PROCESIJA, O GRABE — KNYGOS

Spaudos draudimo metu lietuviai žinojo, kad jei pas juos rastų knygą ir pavogtą arklį, tai už lietuvišką knygą būtų daug daugiau nubausti. Dėl to lietuviškas knygas, taip vargingai perneštas per sieną, turėjo labai slėpti. Jas slėpdavo tai aruode po grūdais, tai krosnyje (pečiuj) įtaisytose slėptuvėse, tai kapuose (pavz., Kupiškio kapų koplyčioje buvo įrengta knygų slėptuvė), slėpdavo bažnyčių bokštuose (Šv. Mikalojaus bažnyčioje Vilniuje lietuviai buvo įrengę draudžiamų knygų slėptuvę). Kadangi į bažnyčias daug žmonių lankosi, o policijai ne taip jau patogu sekti, tai kai kur bažnyčių bokštuose ar ant lubų buvo įrengta slaptų knygų skaityklos - bibliotekos. Kiti susipažinę su policijos namų sargais savo knygas paslėpdavo ant policijos namų aukšto. Kaikur žemėse buvo įtaisytos slėptuvės, su specialiai įtaisyta, gražiai atkeliama velėna, kiti vėl sugrūsdavo į stogų šiaudus, kur knygas ne kartą pelės suėsdavo. Kiti nešdavo į miškus ir palikdavo kokio išpuvusio medžio drėvėje, ar paslėpdavo po akmenų krūva. Net ir skaityti lietuviškas knygas buvo labai pavojinga. Kaikurie skaitydavo nakčia, jaujoje. Namuose skaitydami užsirakinėdavo duris ir langus užleisdavo. Buvo pasirengę, jei namus apsuptų kratytojai, spausdinius į slėptuvę ar į pečių tuojau sumesti.

Didelis vargas buvo slaptąsias knygas po kraštą paskleisti. Daugelis slėpė po drabužiais, įsitaisę tam net specialius maišelius. Kiti vežimuose po pelų maišais gabeno, ar važiavo apsidulkinę, lyg iš malūno. Kaikurie gabendavo degutuotose bačkose, lyg jie būtų deguto pardavėjai. Daugelis mokėsi knygrišių darbo, kad lengviau būtų naujas knygas žmonėms įsprausti. Kaikurie buvo įsigudrinę suvaidinti kraičių gabenimą, kur vieton drobių skryniose buvo knygos. O buvo ir tokių gudruolių, kurie gaudavo grabą, prikraudavo jį knygomis, gaudavo moterų-verkėjų ir taip prasmukdavo pro budriais žandarų akis. Kiti net suvaidindavo lyg tikras laidotuves ir pasiekę miestelį su knygų pilnu grabu smukdavo kur į saugią vietą. Už tat kaip gi vertindavo žmonės tas taip sunkiai gaunamas slaptas lietuviškas knygas! Vienas knygnešys pasakojasi, kad apsikabino jį kartą kaimietis, atvykusį su knygomis ir džiaugdamasis kalbėjo:

— Nebūčiau taip nudžiugęs, jei tėvas būtų iš kapų atsikėlęs, kaip dabar tokio brangaus turto sulaukęs.

KEISTAS TESTAMENTAS

Knygų platinimas buvo labai pavojingas darbas. Buvo įsisteigusios slaptos draugijėlės ar taip pažįstamų būreliai, kurie knygas tarp liaudies skleisdavo. Kartais nežymiai įvynioję ir paštu pasiųsdavom kokį slaptą laikraštį, knygą. Kiti eidami į bažnyčią po drabužiais pasikišdavo atsišaukimų ir su procesija eidami aplink bažnyčią nežymiai išbarstydavo, o jau susirinkti buvo kam. Kiti tiesiai ant šventoriaus pardavinėdavo slaptas maldaknyges, pastatę sargybą. Kaikurie elgetomis pasirengę krepšiuose nešiojo lietuviškas knygas arba tyčia stodavo tarnauti į smuklę, kad per atvažiuojančius ten žmones būtų lengviau draudžiamas knygas išskirstyti. Kun. Sederavičius po pažastimis turėjo slaptus kišenėlius knygoms, iš kur išsitraukdamas dalino žmonėms. Kaikurie kunigai kalėdodami slaptai dalino knygeles ir laikraščius, netgi buvo įsteigę slaptas bibliotekas, dalino elementorius. Kun. Šlamas mėtydavo ant kelio lietuviškas knygas, kur žmonės dažniau vaikščiodavo, kad jie susirinktų. Kun. Kasperavičius už 300 rublių slaptai išspausdino 15,000 gegužės mėn. knygelių ir jas išdalino nemokamai žmonėms. Daug knygų išplatindavo per Šiluvos atlaidus. Vienas knygnešys pasakojosi, kad jį prie to slaptojo darbo paskatino kun. L. Tarvydo pamokslas, kai jis ragino, kad visi turi būti Lietuvos misijonieriais, verstis vaikų mokymu, knygų bei laikraščių platinimu. Meilė prie slaptos lietuviškos knygos buvo tokia didelė, kad kun. Skrodzkis į savo testamentą įrašė, jog po jo mirties kiekvienam parapijiečiui, atminimui, būtų duotas jo slaptai išleistas lietuviškas katekizmas. Jo paskutinė valia buvo išpildyta.

Lietuvių knygnešių atkaklumas ir pasišventimas kovoje su Rusijos milžinu dėl spaudos laisvės buvo nepaprastas. Teisingai vienas iš jų pasakė:

— Kiekvienos lietuviškos knygos lapas buvo knygnešių baime ir pavojais praustas." K. J. Prunskis.

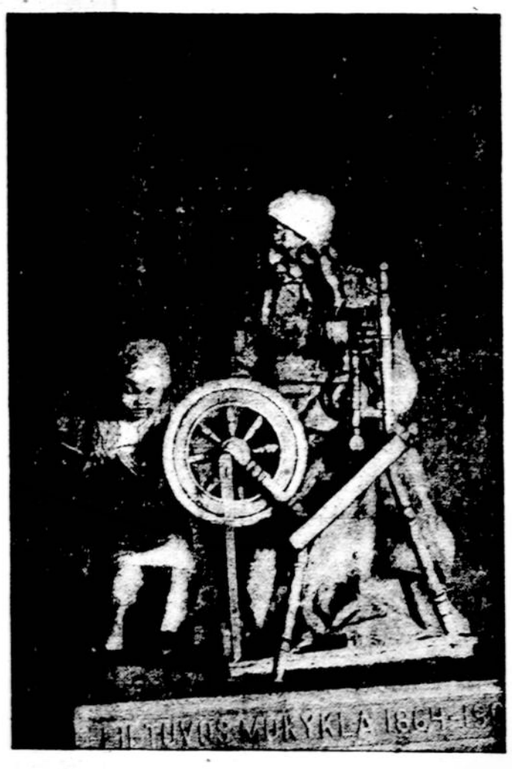

Kai rusai caras valdydamas Lietuvą uždraudė lietuviškos knygos bei laikraščių spausdinimą lotyniškomis raidėmis, tai lietuviai veikėjai jas spausdino užsienyje ir pasišventusieji knygnešiai gabeno į Lietuvą. O Lietuvos motina, sukdama ratelį, mokino mažyčius lietuviškojo rašto. Ir ji savo nuoširdžiu rūpestingumu išmokino tėvų kalbos ir tuomi nugalėjo persekiotojus - nevidonus. Tai garbė Lietuvos motinai.

ŠIŲ LAIKŲ GIESMĖ

O, Marija, būk meilinga;
Tu pasauliui reikalinga.
Tavep šaukiam's Tavo žmonės
Ir maldaujame malonės.

Karaliene Tu beribių,
Pažiūrėkie iš aukštybių,
Kas čion darosi ant žemės
Ir pasaulis koks aptemęs.

Jok Tu Lietuvą globoji,
Motinystės nenustoji.
Žiūrėk žemė Tavo šventa
Priešų kojom kaip išminta.

Tėmyk vakarus ir rytus,
Gelbėk vaikus išblaškytus.
Drambliai Lietuvą apnyko
Vienas trypia, antras tyko.

Vaikai tėvo nebežino
Į Sibirą išdangino.
Kas dar liko nuo Stalino
Baigia grūsti į Berlyną.

Melsk, Marija, Visagalį
Paliuosuoti mūsų šalį
Nuo erškėčių, kalavijo,
Kurie Lietuvą apvijo.

Mes lietuviai nelaimingi,
Globos Tavo reikalingi,
Mes Tėvynės prieangyje
Šaukiam: gelbėk, o Marija. U. Gudienė.

AMERICAN RED CROSS

RYTINIŲ VALSTYBIŲ ŽINIOS

PADĖKA

Džiaugiamės, kad mūsų geraširdės lietuvės įvairiose kolonijose labai nuoširdžiai remia mūsų šią vasarą organizuojamas rekolekcijas ir mergaičių camp'ę, ruošdamos įvairius parengimus ir šelpdamos mus savo aukomis.

Neseniai dėkojome Waterburio ir So. Bostono veikėjoms, *šį kartą mūsų karšta padėka priklauso Worcesterio, Aušros Vartų parapijos darbuotojoms:* poniai Zakarienei, poniai Nedzveckienei ir poniai Vaitkevičienei už jų sukviestą susibūrimą pas p. Karalienę, 72 Vernon St., kur gavome daug įvairių daiktų ir pinigais $113.20.

Daiktais arba pinigais dosniai aukojo: p. Emilija Zakarienė, A. Pauliukonienė, Marijona Augustinavičienė, Elzbieta Giedraitienė, Tillie Gilbert, A. Puzarienė, Serafinavičienė, M. Libenis, Anastasia Savickienė, R. Buvidienė, Spirkovičienė, P. Erikson, E. Pelletier, O. Mikolaitienė, Wilkes, Gatuliai, V. Kielienė, R. Dubickienė, Savickienė, Diržus, O. Nedzveckienė, M. Puodžiūnienė, P. Kazlauskienė, Tamulevičienė, A. White, M. Katienienė, Elizabeth E., M. Kureišienė, O. Kazlauskienė, Antanavičienė, K. Libenienė, Valeria Vieraitienė, Iva Bartkienė, E. Kupstienė, K. Mačinskienė, O. Aleksandravičienė, E. Džiaugis, V. Monasas, T. Sinkevičienė, R. Lukančiūnienė, O. Emeo, M. Borokienė, O. Šuklienė, Kuzmickienė, P. Marcinkus, M. Kudarauskienė, Swipp, A. Zalinski, A. Jakutis, A. Bobinienė, Dr. P. Lankenner, S. Galcius, Marcelė Sviklas, T. Seurusaitienė, Ieva Mačinskienė, E. Giedraitienė, Valerija Lozoraitis, Ona X., Mitrikai, Kr. Stakūnienė, E. Zukinienė, K. Meškinienė, Ieva Pigagienė, A. Kasparienė, J. Kudarauskienė, B. Sviklienė, J. Valadkienė, O. Navickienė, Angelė Vaisa, Vaitkūnienė, M. Petrucevičienė, Agota Kašeta, N. ir R. Andreus, Ieva Danielienė, M. Latvienė, T. Mažeika, Plikaitienė, O. Žiedaitienė, S. Tamasaitis, M. Paleckienė, O. Sidabra, S. Bagurskienė, V. Liutkienė, M. Pajaujienė, Rugšnaitienė, V. Bieliauskienė.

Labai nuoširdžiai visiems dėkojame ir visų geradarių reikalus pavedame Aukščiausiojo dosnumui.

N. Pr. Švč. P. Marijos Seserys.

C. BROOKLYN, N. Y.

PUOŠNIOS VESTUVĖS

Kaip buvo rašyta, bal. 30 d., 4 val. pp. įvyko tikrai puošnios vestuvės p-lės El. Šoblevičiūtės su p. Pačėsa. Ta proga buvo labai gražiai papuoštas gyvomis gėlėmis didysis altorius, kuris ir laike sumos teikė pasigrožėjimą susirinkusiems.

Šliūbą teikė pats kleb. kun. Paulionis. Kaip buvo rašyta choras ir solistai išpildė momentui pritaikintas giesmes.

Vestuvių pokilis įvyko gražioje parapijos svetainėje. Kadangi Šoblevičiai turi daug giminių ir pažįstamų, tai ir publikos atsilankė į vestuvių pokilį apie 300. Vestuvių palydovų buvo net septynios poros.

Jaunosios tėveliai kėlė tikrai puošnias vestuves. Žinomos O. Kulbokienės, vyriausios virėjos rūpestingumu ir sumanumu, stalai buvo apkrauti skaniais valgiais ir įvairiais gėrimais.

Jaunoji buvo tikrai veikli jaunuolė parapijos veikime. Linkėtina jaunavedžiams gražaus ir laimingo ženybinio gyvenimo ir toliau darbuotis chore ir kitose draugijose.

STAIGI MIRTIS

Balandžio 30 d. staiga mirė Domininkas Geležinis, 64 m. amžiaus, gyveno 59 Hudson Ave. Paliko nuliūdime žmoną Oną, keturis sūnus, kurių 3 tarnauja kariuomenėj ir nesenai ištekėjusę dukterį.

Laidotuvės su trejomis šv. mišiomis įvyko Šv. Jurgio par. bažnyčioj gegužės trečią dieną. Palaidotas Šv. Jono kapuose.

Gegužinės pamaldos per visą gegužės mėnesį įvyksta kasdien 7:30. Šiais baisaus karo laikais turėtų kiekvienas padidint maldas prie Taikos Karalienės, prašant, kad greičiau baigtųsi ši nekaltų jaunų vyrų skerdynė ir pasaulyj vėl užviešpatautų taika, kurios žmonija išsiilgus ir seniai laukia.

Tik gaila, kad su gailestingumu tenka spėlioti, kad be išimties veik visur, po sunkaus dienos darbo vyrų daugiau rasi saliūnuose. Bent šiais karo laikais turėtų būt priešingai. Daugiau pamaldumo.

BROOKLYN, N. Y.

Balandžio 23 d. Wyckoff Heights ligoninėje mirė Elzbieta Breivienė, 51 metų amžiaus. Paliko nuliūdime vyrą Antaną Breivą, dukterį Amiliją, sūnų karį Edvardą (Anglijoj), seserį A. Kveglienę, brolį A. Masiulį. Palaidota iškilmingai balandžio 27 d. iš Apreiškimo par. bažnyčios Šv. Jono kapuose.

Prie didžiojo altoriaus giedojo gedulo šv. mišias kleb. kun. N. Pakalnis, prie šoninių altorių atnašavo kun. B. Kruzas ir kun. A. Petrauskas.

Laidotuvėse patarnavo laidotuvių direktorius Juozas Garšva. *T.*

ŽAIDIMŲ VAKARAS

Gegužės 6 d., 7 val. vakare, p. Marijonos Kivitienės namuose, 67 Ten Eyck St., Brooklyne, įvyks kauliukais žaidimų vakaras. Bus gražių dovanų. Kviečia visus ateiti p. M. Kivitienė. *J.T.*

NEW HAVEN, CONN.

ĮVAIRIOS ŽINUTĖS

Bal. 23 d. įvyko Moterų Sąjungos 33-čios kuopos susirinkimas, į kurį atsilankė nauja narė, Bernadeta Balčius ir tapo vienbalsiai priimta ir pasveikinta kuopos vice-pirm. S. Tamulienės. Taipgi buvo perstatytos dvi jaunos ir čia augusios moteris Alena Balčius ir Alena Čižauskienė. Valdyba ir visos narės džiaugiasi, kad mūsų kolonijos moteris supranta svarbą ir naudingumą Moterų Sąjungos, kuri yra vienatine lietuvių katalikių moterų organizacija šioj šalyje.

Noriu priminti visoms moterims ir merginoms, kad naujų narių pirašinėjimo vajus tęsis iki liepos 1 d. Kviečiam visas prisirašyti. Vajaus metu nereikia mokėti įstojimo mokesčių.

Laivyno kariai mokinasi kariškų štukų.

Balandžio 19 d., sąjungietės Onos Čirvinskienė jaukiuos ir erdviuos namuos įvyko Moterų Sąjungos 33 kuopos smagus Margučių ir Kortavimo vakarą, į kurį atsilankė skaitlingai sąjungos gerų prietelių ir rėmėjų ir sąjungiečių. Visi smagiai kortavo, dovanas laimėjo ir buvo šeimininkės p. O. Čirvinskienės ir jos pagelbininkės Z. Markunienės maloniai pavaišinti skaniais užkandžiais ir gėrimais. Atnešė kuopai pelno $43.00, už ką priklauso širdinga padėka pp. Onai ir Jonui Čirvinskam už jųjų svetingumą ir užleidimą savo namo dėl šio parengimo; taipgi sąjungietei Z. Markunienei už jos pagelbą šeimininkei; visoms sąjungietėms, kurios prisidėjo su aukomis ir visiems bei visoms, kurie savo atsilankymu gausiai parėmė šį parengimą.

Mūsų kolonijos geros širdies lietuviai pp. Antanas ir Juzė Dičkai nusipirko vienos šeimos gražų namą, Willis St., ir jau susikraustė ten gyventi. Taigi visi pažįstami ir geri draugai bei draugės sveikina pp. Dičkus ir linki sveikatos, laimės ir pasisekimo gyventi savo namuose ir išauklėti sūnus gerais lietuviais, savo džiaugsmui ir Dievo garbei.

Balandžio 23 d. Amerikos Lietuvių Tarybos vietinis skyrius bendrai su Amerikos Raudonojo Kryžiaus Lietuvių skyrium sušaukė masinį lietuvių susirinkimą, kuriame plačiai pasikalbėta apie sukėlimą tinkamos sumos pinigų dėl užlaikymo ambulanso mūsų mieste.

Vakaro vedėjas, Tarybos pirmininkas p. M. Vokietaitis, pasakė įžanginę kalbą ir pakvietė Tarybos garbės pirmininką klebоną kun. Gradecką kalbėti. Kun. Gradeckas labai jausmingai kalbėjo apie Raudonojo Kryžiaus darbą ir kvietė visus, pagal išgalės, aukauti. Baigdamas kalbą, pakvietė mūsų miesto mayorą John W. Murphy kalbėti. Kaip visuomet, taip ir šį vakarą gerb. mayoras pareiškė, kad lietuviai yra geri savo tautos žmonės ir ištikimi šios šalies piliečiai. Kvietė remti Raudonąjį Kryžių. Kalbas apie Raudonąjį Kryžių pasakė p. F. Mason iš Saybrook, Conn., p-nia T. Crosby, ir p-nia Ona Alf, Lietuvių Raudonojo Kryžiaus vieneto vedėja. Visi kalbėtojai kvietė aukauti šiam prakilniam tikslui, būtent, užlaikymui ambulanso, kuris patarnaus nevienam sužeistam kariui.

Aukas priėmė p-lės O. Norkunaitė ir M. Jokubaitė. Svetainėje aukų surinkta $240.00. Šis vajus dar tęsis dvi savaites. Kviečiam draugijas ir kuopas prisidėti, ir pavieniai, kurie dar norėtų aukas priduoti, gali tą padaryti.

Parodyti judami paveikslai iš Raudonojo Kryžiaus veikimo. Didelė padėka priklauso p-niai Onai Alf už jos rūpestingą pasidarbavimą ir pakvietimą miesto mayoro ir kitų kalbėtojų ir parūpinimą paveikslų. Aukavusiems, vardu ALT ir Raudonojo Kryžiaus vieneto, tariame nuoširdžiai ačiū. Visų vardai bus paskelbti spaudoje vėliau.

Gegužės 7 d. Marijos Vaikelių draugija rengia nepaprastai įdomų ir turiningą vakarą, kuris užsivadina "Talentų Vakaras". Programoj dalyvaus mūsų kolonijos priaugantis jaunimas, kuris savo gabumais žavės visus atsilankiusius; net ir patys tėveliai nusistebės pamatę savo dukreles bei sūnelius scenoj vaidinant, šokant ir grojant.

Šiame vakare mūsų jaunimas ruošiasi tinkamai pagerbti visas kareivių motinėles. Kviečia visas atsilankyti, pasigerėti šio vakaro programa ir nors valandėlei užmiršti širdies skausmus ir liūdesius.

Visi šios ir apylinkių kolonijų lietuviai, jaunimo draugai neužmirškit gegužės 7 d. *M.*

SCHENECTADY, N. Y.

Prieš Verbų sekmadienį savaitėje įvyko šv. misijos Šv. Kryžiaus lietuvių par. bažnyčioje. Pamokslus sakė misijonierius kun. J. Vaškys. Malonu buvo visiems dalyvauti atnaujintoje bažnyčioje ir klausytis Dievo žodžio. Buvo atvykęs į talką kun. J. Bakšys iš Rochester, N. Y. Parapijiečiai yra dėkingi savo klebonui už misijų suruošimą ir misijonieriui už pamokslus ir dvasinį patarnavimą.

Velykos šioje parapijoje praėjo labai gražiai. Altoriai buvo gražiai papuošti, pamaldos iškilmingos. Didelė laimė parapijiečiams turėti darbštų klebоną ir seseris vienuoles.

Schenectady miestas pasižymi radio stotimis ir gražiomis bažnyčiomis. Viena gražiausių yra Šv. Jono par. (airių), kur aplinkui didelis šventorius ir parapijos namai. Kiekvienam atvykusiam verta aplankyti.

Žydai turėjo 7 tūkstančių dolerių skolą bankui ant sinagogos. Buvo užvilkę nuosimčius, apdraudą ir kitus, taip, kad bankas pareikalavo atmokėti $3,000, ir pasakė: "Jeigu atmokėsite tuos tris tūkstančius, tai sumą dovanosime." Žydai į vieną vakarą sudėjo pinigus ir atmokėjo.

PENNSYLVANIJOS ŽINIOS

PHILADELPHIA, PA.

Laukia Svarbaus Minėjimo ir Gražosios Programos

Š. m. gegužės 13 dieną, Lietuvių Muzikalinėj salėj, 2715 E. Allegheny Ave. įvyks tikrai retas *Paminėjimas* — 40 metų sukaktis nuo spaudos laisvės atgavimo, 24 metai nuo Steigiamojo Seimo. Šis didžiulis ir gražus paminėjimas organizuojamas Amerikos Lietuvių Tarybos, Philadelphijos skyriaus. Kiek teko išgirsti, kad visi lietuviai labai patenkinti patrijotiniu parengimu ir ten būsiančia gražia programa. Įvykiams paminėti pritaikytas kalbas pasakys įžymūs kalbėtojai svečiai— *p. Dr. Kajeckas* iš Washingtono. L. Atstovybės Tarėjas ir *pulk. Grinius,* Lietuvių Taut. Tarybos Pirmininkas, buvęs karo ataše Berlyne, o dabar veikiąs Lietuvos laisvei atgauti. Tai pirmos asmenybės, kurios atsilankys Philadelphijoj ir pasakys svarbias kalbas.

Koncertinę Programos dalį išpildys svečiai *jaunuoliai iš Bostono, jų net 20,* su savo vadove gerb. p. O. Ivaškiene, jie linksmins susirinkusius net 1 ir ½ valandos gražiausia programa — tautiniai šokiai, dainos, vaizdeliai, deklamacijos, plastika, vaidinimas ir kitokios įvairenybės. Ta grupė jau yra nusipelniusi didelį vardą, nes jau antri metai kaip dalyvauja Academy of Music, National Folk Dances Festival. Jie džiugino žiūrėtojus New Yorke, Bostone ir kituose miestuose. Bus pagerbta motinos ir kareivio motina.

Visi Philadelphijiečiai laukia minėtos dienos. Iš visų miesto dalių ir priemiesčių organizuojasi net ekskursijos dalyvauti toje visų lietuvių patrijotizmo ir lietuvių meno šventėj. Lietuviai mielai remia tą svarbų parengimą. Lietuvių muzikalinės salės valdyba davė savo gražią salę tik už būtinas išlaidas, didelis skaičius patrijotiniai nusistačiusių lietuvių stoja garbės Rėmėjais aukodami didesnėmis aukomis ar platindami tikietus. Visi jaučia, kad tai bus didelė lietuvių šventė ir jų laimėjimas. Čia bus pagerbta ir prisiminta visa tai, kas lietuviams amžiais brangu. Tame svarbiame lietuvių susirinkime bus pareikšta patrijotų lietuvių nusistatymas Lietuvos Nepriklausomybės ir Amerikos Laimėjimo reikalais.

GARBĖS RĖMĖJAI. — Pirmieji Garbės Rėmėjai to Amerikos Lietuvių Tarybos rengiamo Paminėjimo įstojo sekantieji: kun. Dr. V. Martusevičius, K. Roman - Ramanauskas, J. Grinius, C. Cheleden, kun. S. Raila, W. Norkus, Mr. & Mrs. D. Antanaitis, kun. S. Lukšys, M. Milukas, J. Balinskas, A. Dzikas. Laukiam daugiau Garbės Rėmėjų, nes visas pelnas bus panaudotas lietuvių kultūrai kelti ir nuo karo nukentėjusius šelpti.

A. L. Taryba, Philadelphijos Skyrius.

Netoli nuo Schenectady yra turtingas miestukas Gloversville. Tam miesteliui buvo paskirta Raudonojo Kryžiaus kvota $43,000; sudėjo $115,000.

Bal. 24 d. ant Central Bridge geležinkelio užsidegė 17 tankų aliejaus ir šeši vagonai minkštųjų anglių. Gaisrininkai negalėjo užgesinti.

Vienas lietuvis kareivis pasakojo, kad J. V. West Point stovykloje yra du gražūs lietuviški paveikslai, būtent, Šv. Kazimiero ir Didžiojo Lietuvos Kunigaikščio Vytauto pakabinti knygyno rūmuose. *Kaimynas.*

NEWARK, N. J.

Šį sekmadienį gegužės 7 d., 4 val. po piet visų artimųjų kolonijų lietuviams, tikrai bus gera proga pasiklausyti gražių bažnytinių kurinių koncerto, kuris bus mūsų Švč. Trejybės par. bažnyčioje.

Visą programą išpildys svečiai iš Brooklyno, Šv. Jurgio par. choras, vadovaujamas J. Brundzos. Po koncerto, su tuo pačiu tikietu, galėsit dalyvauti par. rengiamam baliui.

Visas pelnas skiriamas bažnyčios maliavojimui. Nepraleiskim šios progos, kuri retai kada pasitaiko. *Kvieslys.*

Choice of Many

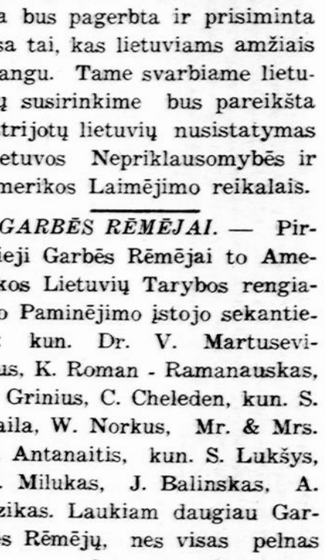

Eileen Farrell, brilliant 24 year old soprano, makes her second appearance with Andre Kostelanetz Sunday (CBS, 4:30 EWT). Miss Farrell is a girl of many sponsors. She displayed such talent in the church choir in home town Woonsocket, R. I., that the congregation four years ago made the money available for her study in New York.

Delto, kad neužtektinai turime įtaisymų šiose dienose. Galite kartais negauti naujai persikėlęs telefono aptarnavimo, jei manai įsikraustyti į naują vietą.

Pirm negu įsikelsi ar užsirenduosi namą vasaros laikui, malonėkite pasiklausti vietinio Telephono Business Office, ar gausite naujoje vietoje telefoną ar ne.

Mes norėtume aptarnauti visus, kurie tik pageidauja mūsų aptarnavimo, bet mes kur-kas negalime patenkinti visų iki gausime daugiau reikalingų dalykų. Mūsų visi reservai išimti, kuriuos turėjome normaliais laikais. Trūksta materijolo, kuris yra vartojamas karo reikalams, o naujų įrengimų civiliams nedaroma.

Kur išėjo visi telefonai? Didžiuma jų išėjo aptarnauti Armijos ir Laivyno industrijas. Aktualiai, mes dabar aptarnavime naudojame 225,000 daugiau instrumentų ir kasdieną turime pusė milijono šaukimų daugiau, kaip prieš karą.

Už tai, mes ir patariame pasiteirauti telefonų ofise, pirm negu išsikelsi arba padarymo planų vasarojimui.

NEW ENGLAND TELEPHONE & TELEGRAPH CO.

MOTINOMS PAGERBTI

KONCERTAS

IR TEATRAS

"Laurų Vainikas"

GEGUŽĖS - MAY 14, 1944

PARAPIJOS SALĖJE,

348 Smith St., Providence, R. I.

Pradžia 6:30 val. vak. Įžanga su taksais 50c.

Kviečia RENGĖJAI.

LDS Studijų Rateliams

Pijus XII ir Taika

KALBA KARDINOLŲ KOLEGIJAI

Gruodžio 24 d., 1939 m.

39. Taikos Pagrindai

Bet kokis tarptautinės kaimynystės sudarymas turėtų prisitaikinti prie visų tautų nuomonės, kad pašalinti praeities klaidas ir trūkumus. Ir, sudarant ar atstatant tarptautinę tvarką, kurios uždavinys yra aukštas ir tuo pačiu toks sunkus ir nešąs didžias atsakomybes, reikia prisiminti tie patyrimai, kurie iškilo pirmiau iš tolydžių sumanymų netinkamumo ar blogo pareigų pildymo. Ir, kadangi taip sunku, net norėtųsi pasakyti negalima, žmogiškam silpnumui visą permatyti ir visa užtikrinti darant taikos sutartis, kada taip sunku yra būti laisvam nuo aistrų ir piktumo, tai įsteigimas tarptautinio teismo, kuris prižiūrėtų, kad sudarytos sutartys ištikimai būtų pildomos, ir atsitikus reikalui jas peržiūrėtų ir pataisytų, yra būtinai reikalingos taikos sutarties garbingam priėmimui ir išvengimui nesutikimų ar sutarties sąlygų išaiškinimui.

Visų Tautų Reikalai

Vienas dalykas turėtų ypač atkreipti dėmėsį, jei yra siekiama geresnės santvarkos Europoje, būtent, visų valstybių ir tautų, lygiai kaip ir tautinių mažumų, teisingi reikalavimai ir tikrieji jų reikalai; reikalavimai, kurie, jei ir ne visuomet pakankamai sudaryti griežtą teisę, kada jau yra pripažintos ir užtvirtintos sutartys, ar kiti teisėti įrodymai, kurie jiems priešinasi, tačiau reikia juos taikos būdu ištirti, ir jei reikalinga ir naudinga, pakeisti sutartis, kad taip nė viena tauta nebūtų nuskriausta. Taip atstačius tikrą pusiausvyrą tarp tautų ir sugrąžinus savitarpio pasitikėjimo pagrindus, bus pašalinta daugybė priežaščių jėgos pavartojimui.

Dievo Įstatymų Pildymas

Tačiau ir geriausias ir tobuliausias sutvarkymas bus netobulas ir neturės pasisekimo, jei tie, kurie vadovauja tautų likimui, ir pačios tautos nebus labiau persiėmę ta dvasia, kuri viena tegali duoti tarptautinių sutarčių negyvam žodžiui gyvą reikšmę, jei nebus persiėmę tuo vidujiniu ir didžiu atsakomybės jausmu, kuris matuoja ir sveria žmonių įstatymus pagal šventą ir nepakenčiamą Dieviškojo Įstatymo taisyklę, ir jei jie nejaus to teisingumo alkio ir troškulio, kurį Jėzus Kristus paskelbė Palaiminimuose ir Kalno Pamoksle, tai visos pastangos bus veltui. Reikia tat grąžinti žmones prie Dievo ir Jo įstatymų pildymo, kuris vienas tegali duoti prakilnumą ir pastovumą, atitaisyti tautoms padarytus nuostolius ir sugrąžinti žmonijai taiką, pagrįstą teisingumu ir artimo meile.

Prakilnus Darbas

Mes žinome tuos sunkumus, su kuriais susiduria įvykdymas Mūsų nurodytų pagrindų sukurti ir išlaikyti tarptautinę taiką. Bet jei kada nors buvo tikslas vertas taip didžio pasišventimo, jei kada nors buvo iškilęs dvasinis sąjudis: "Dievas to nori", tai iš tikrųjų dabar yra didis tikslas atvesti tautas nuo tamsių medžiaginių ir egoistinių siekių atgal prie gyvo Dieviškosios teisės šaltinio, kuris vienas tėra galingas ir teikia tą dorovę, prakilnumą ir pastovumą taip reikalingą žmonėms, kad atitaisyti tautoms padarytus nuostolius ir sugrąžinti į gyvenimą teisingumo ir meilės idealus, kurie yra tikrosios taikos pagrindai.

Mes laukiame ir tikimės, kad tie, kurie surišti su Mumis šventojo Tikėjimo ryšiu, kiekvienas savo luome, bus pilnai atsidavę Dieviškajam įkvėpimui, kad taip, kuomet karo audros bus išsklaidytos, kiekvienoje tautoje būtų didžiadvasių žmonių, kurie žinotų ir pajėgtų su teisingumu, meile ir tikrąja išmintimi nugalėti tamsias žiaurojo kerštos aistras.

Tojo teisingumo, kuris vienas tegali sudaryti ir užtikrinti taiką, Mes ir visi, kurie Mūsų klauso, žino kur surasti prakilniausį pavyzdį, geriausį paskatinimą ir tikriausį užtikrinimą.

Eikime į Betliejų. Tenai rasime prakartėje paguldytą naujai - gimusį Teisingumo Sūnų, Kristų Mūsų Dievą; rasime tenai Švč. Panelę Mariją, Teisingumo Paveikslą ir Taikos Karalienę; rasime tenai jos sargą, Šv. Juozapą, teisingą žmogų. Jėzus laukia visų žmonių. "Nes mums gimė Kūdikis ir mums duota Sūnus, ir Jo viešpatavimas padėtas ant Jo peties; Jis bus vardu: Stebėtinas, Patarėjas, Galingasis Dievas, Būsimojo amžiaus Tėvas, Taikos Kunigaikštis" (Iza. 9, 6).

Klausimai Apsvarstymui

1. Kokius taikai pagrindus Popiežius nurodo?
2. Ar galima tikėtis tautų nusiginklavimo, jei nėra tarpusavio pasitikėjimo?
3. Kur žmonės turi ieškoti tikrojo teisingumo?
4. Kodėl pasaulio taikai taip reikalinga, kad žmonės sugrįžtų prie Dievo?

Dar Galite Suspėti Įamžinti Savo Vardą Į Liurdo Knygą

Skubiai baigiama spausdinti Vyskupo P. Būčio viena įdomiausių knygų — ŠVČ. P. MARIJOS APSIREIŠKIMAI LIURDE. Tikimės ją baigti spausdinti pabaigoje šio mėnesio.

Iš visų Marijos stebūklingų šventovių labiausiai yra pagarsėjęs Liurdas. Tai yra mažas Prancūzijos miestelis, kur prie Masabielio upės, 1858 metais Švenčiausioji Panelė Marija apsireiškė mažai, neturtingai, 14-kos metų mergaitei Bernadetai. Toje vietoje, kur Marija apsireiškė, atsirado šaltinis vandens, gydąs įvairias kūno ligas.

Kas norėtų plačiau apie Liurdą, Švenčiausios Panos Marijos apsireiškimus ir įvykusius Liurde stebūklus sužinoti, užsiprenumeruokite Vyskupo P. Būčio knygą, kurią šiomis dienomis laikraštis "Darbininkas" baigia spausdinti. Vyskupas Būčys labai įdomiai aprašo aštuonioliką Šv. Panos Marijos Apsireiškimų Bernadetai ir įvairius išgijimus, tokių asmenų, kurie buvo mirties pavojaus prirakinti prie lovų.

Knyga iliustruota daugybe paveikslų, kaip tai: Liurdo apsireiškimo vieta, Bernadetos, kuriai Švč. Marija apsireiškė, įvairių ligonių, kurie stebuklingai pasveiko ir kitų paveikslai.

Norintieji gauti šią begalo naudingą knygą, prisidėkite prie josios išleidimo. Kas aukos $5.00 ar daugiau, tas gaus knygą ir jų vardai bus įamžinti-atspausdinti pačioje Liurdo knygoje. Knygos fondui aukas siųskite: Darbininkas, 366 W. Broadway, So. Boston 27, Mass.

Šią savaitę į Liurdo Knygos Rėmėjus įstojo sekantieji:

A. Kaunelis ir Šeima, Roxbury, Mass.	5.00
T. Debeikienė, Worcester, Mass.	5.00
Agotha Wilson, Lynn, Mass.	5.00
Mrs. Ursula Gill, Worcester, Mass.	2.00
Mrs. Teofila Akstinienė, Brockton, Mass.	5.00
Margaret Navitski, Wilkes-Barre, Pa.	2.00
Ona Kasevičiūtė, Detroit, Mich.	3.00
Agotha Mary Sedreiko, Lawrence, Mass.	5.00
P. Gerulskienė, Islington, Mass.	5.00
P. Jančienė, Lawrence, Mass.	2.50
Marijona Rutkauskienė, Shenandoah, Pa.	5.00
M. Bruknienė, Montreal, Canada	5.00
Petronella Tamasauskas, Montreal, Canada	5.00
Mykolas Abračinskas, Brockton, Mass.	5.00
Petronella Tekorienė, Cicero, Ill.	5.00
Mrs. Elena Merkis, So. Chicago, Ill.	5.00
Agnieška Kinderienė, Chicago, Ill.	3.00
Tavadora Misiunas, Phila., Pa.	2.00
Eva Sedliavičienė, Hudson, Mass.	5.00
Karalina Šejefkienė, So. Boston, Mass.	5.00
Magdalena Spokas, Phila., Pa.	6.00
Anthony Kupris, Wilkes-Barre, Pa.	2.00
Mrs. M. Mikalauskis, Chicago Hts., Ill.	1.50
Juozas ir Agnes Rusas, Utica, N. Y.	5.00
Petras Tubelis, Brockton, Mass.	5.00
Mrs. M. Baranauskienė, Kearny, N. J.	5.00
Patrica Steponaitis, Granby, Conn.	5.00
Vincas Bernotonis, Elizabeth, N. J.	5.00
Mrs. Mary Puidokas, Tariffville, Conn.	5.00
Mrs. L. Dempsky, Tariffville, Conn.	5.00
Magdalena Kostumarskienė, Baltimore, Md.	5.00
Mrs. Ona Skeris, Sheboygan, Wis.	5.00
F. Sestokas, Brooklyn, N. Y.	5.00
Jonas Žukauskas, New Britain, Conn.	5.00
Kazimieras Pranckus, Broad Brook, Conn.	5.00
Ant. ir Andrius Zarkauskai, So. Boston	5.00
Mrs. Rose Gudinas, Detroit, Mich.	5.00
Mrs. K. Griciauskienė, Broad Brook, Conn.	5.00
Mrs. A. Wasilevich, Stoughton, Mass.	5.00
Ona Kybartienė, Brockton, Mass.	2.00
Petronė Naujokas, Worcester, Mass.	2.00
Jonas Akstinas, Nashua, N. H.	2.00
Mrs. J. Shimkonis, Detroit, Mich.	2.00

Nuoširdžiai dėkojame visiems Rėmėjams už nuoširdumą ir aukas. Kaip tik knyga bus atspausdinta, tuojau bus išsiųsta kiekvienam knygos Rėmėjui.

"Darbininko" Adm.

Norintieji tapti Liurdo knygos rėmėjais, kreipkitės:

DARBININKAS,

366 W. Broadway, So. Boston 27, Mass.

Albert R. Barker
Pirmiau — Pope Optical Co.
Kada Jums reikalingi akiniai leiskite mums išegzaminuoti akis ir pritaikinti akinius. Mes padarome dirbtinas akis.
397 Main St.
Tel. 6-1944
WORCESTER, MASS.
275 Main St., Webster, Mass.

W. J. Chisholm
GRABORIUS
"Asmeniškas Patarnavimas"
331 Smith St.,
PROVIDENCE, R. I.
Telephone:
Ofiso: Dexter 1952
Namų: Pl. 6286

Šios trys WAVES, kai tik priplaukė su savo keliaujančiu laivu New Yorką, tai išlipusios iš laivo pačios pirmosios nusipirko šaltos košės ant kotelio.

Gegužinės Pamaldų Įžanga

Sekmadienį, balandžio 30 d. 4 val. po pietų įvyko įžanginė gegužės mėn. procesija. Mokyklos vaikučiai su didžiausia iškilme atlydėjo iš mokyklos Gegužės mėn. Karalienės statulą. Pati stovyla buvo papuošta raudonomis rožėmis ir buvo nešama 8-to skyriaus mergaičių. Visi procesijos dalyviai nešė rankose raudonas meilės gėles. Perėjus per gatvę, kaip tik pirmieji mokiniai įėjo bažnyčion, užgaudė vargonai ir iš jaunų vaikelių širdžių pasiliejo giesmė *Sveika Marija, Motina Dievo.*

Procesija Bažnyčioje

Vedama Kryžiaus, papuošto Velykų raudona stūla, procesija ėjo apie bažnyčią, pirm negu Marijos stovyla buvo padėta sanktuarijoj. Einant apie bažnyčią vaikučiai savo kūdikiškais balseliais sveikino Gegužės Karalienę giedodami jai *Sveika Marija Dangaus Lelija.* Padėjus statulą sanktuarijoj, visi kaip vienas grigališkai užtraukė "Salve Regina", tą nuo viduramžių paveldėtą himną *Sveika Karalienė.*

Gėlių Nešimas

Pirm negu vaikučiai užėmė savo vietas bažnyčios suoluose, jie sugiedojo "Nešk Gėles". Giedant šią giesmę, berniukai ir mergaitės nešė ir dėjo savo gėles prie Marijos kojų. Tas sudarė nepaprasto įspūdžio susirinkusiems bažnyčioje. Atkalbėjus *Pasiaukojimo Aktą,* vaikeliai dar kartą pasveikino Mariją su arkangelo Gabrieliaus sveikinimu AVE MARIA.

Šventoji Valanda

Po šios įžangos Švč. Sakramentas buvo išstatytas giedant visiems *Tegul Būna Garbinamas.* Kun. dr. Mendeliui tarus kelius iškilmei pritaikintus žodžius, buvo kalbamas Marijos rožančius išprašyti pasauliui taikos ir pasigailėjimo karo nukankintų kraštų žmonėms, ypač nekaltiems vaikeliams. Rožančius buvo apvainikuotas visų bendru litanijos giedojimu. Sekė Stebuklingo Medalikėlio novenos pamaldos ir palaiminimas Švč. Sakramentu. Valanda taip greitai prabėgo, kad žmones negalėjo tikėti kad jau buvo 5:30 val. Diena buvo graži, saulėta, tikrai gegužės mėn. pradžiai parinkta. Kaip Sesutėms taip vaikučiams ir jų tėveliams pridera didelė garbė už tokį gražų Marijos pagerbimą. *Didžioji* gegužinė procesija įvyks sekmadienį, geg. 14 d. 4 val. po pietų.

Trys Nauji Katalikai

Sekmadienį, bal. 30 d. net trys vyrai buvo įrašyti į parapijos knygas, būtent, Arnaldas Mykolas Adomavičius, kurio krikšto tėvais buvo Antanas ir Julė Matulevičiai. Petras ir Elena Remeikiai susilaukė sūnaus, kuriam buvo duotas vardas Mykolo Jurgio. Jį prie krikšto atnešė Kazimieras Kazlauskas ir Amelija Jurkšienė. Trečias buvo sūnus Stanislovo ir Juozapinos Žolinų. Jam buvo duotas vardas Stanislovo. Krikšto tėvais buvo Albertas Hube ir naujagimio teta Elena Latvenas. Sveikiname naujagimių tėvelius ir linkime visiems duodaugiausio džiaugsmo iš jų sūnelių.

Alfonsas Kiškis — Aloyzas Jūcis

Šeštadienį, bal. 29 d. du nariai 8-to skyriaus mūsų parapijinės mokyklos laike kvotimus į šv. Karolio Kolegijos pirmamečius. Tie buvo Alfonsas Kiškis nuo Parkin St. ir Aloyzas Jūcis nuo W. Fayette St. Jų noras yra siekti kunigiško luomo. Abu yra rimti berniukai. Abu tarnauja prie šv. mišių nuo savo pirmos šv. Komunijos dienų. Duok Dieve jiems laimingai įstoti į tą pradinę seminariją kur jau randasi penki kiti mūsų parapijos nariai. Gal sulauksim septynių! Visi džiaugiamės, bet ypač mūsų klebonas kun. dr. Mendelis, kurs įvairiais būdais stengiasi mūsų jaunimui pagelbėti aukštesnio mokslo siekime. Dabar retas kurs berniukas ar mergaitė, užbaigę šv. Alfonso pradinę mokyklą, eina viešon High School bet visi lanko vieną arba kitą iš katalikiškų aukštesnių mokyklų Baltimorės mieste.

Maldos Diena Taikai Išprašyti

Sekant šv. Tėvo Pijaus XII skatinimą melstis gegužės mėn. ypatingu būdu už pasaulinę taiką, sekmadienį, geg. 7 d. Švč. Sakramentas bus garbinamas per visą dieną. Vakare bus laikoma šv. Valanda nuo 7 v. iki 8 val. Tą patį rytą parapijos vaikučiai priims pirmą šv. Komuniją, o vakare po pamaldų parapijos svetainėje bus rodomi krutami paveikslai arkivyskupijos labdarybės įstaigų. Įžanga dykai. Mūsų parapija laiminga, nes yra viena iš pirmutinių gauti šį paveikslą parapijos salėje. Visi Baltimoriečiai kviečiami.

NUOTRUPOS

Arkivyskupijos savaitraštyje THE CATHOLIC REVIEW pereitą penktadienį tilpo puikus aprašymas apie kapeliono Urbanskio darbą ASCENSION saloj, kur buvo pastatyta koplytėlė Stebuklingo Medalikėlio garbei ir kuriam darbui įkvėpimas buvo duotas per kun. dr. Mendelio dykai siunčiamas kariams novenų knygeles. Jau virš trijų šimtų tūkstančių (300,000) novenos knygelių išsiųsta dykai mūsų karo kapelionams.

Sekmadienį, bal. 30 d. kaip dienraštis THE SUN, taip BALTIMORE AMERICAN talpino didelį pranešimą savo skaitytojams apie Novenos pamaldas laikomas už karius šv. Alfonso bažnyčioje. Net 310 Mišių bus atnašaujama geg. mėn. už mūsų karių intencijas.

Kitą sekmadienį per visas Mišias bus renkamos aukos arkivyskupijos mokykloms ūkyse. Reikalaujama $60,000.00 J. M. Arkivyskupo Curley atsišaukimas šiuo reikalu buvo skaitomas per visas Mišios , pereitą sekmadienį.

Linksma girdėti, kad Juozapaitienė yra žymiai sveikesnė ir pradeda darbuotis savo užeigoje. Linkime jai veikiai visiškai pasveikti.

Ona Mendelienė, gydytojo Mendelio žmona, kuriai Mercy ligoninėje buvo padaryta sunki operacija, pirmadienį, bal. 24 d. jau perkentėjo didžiuosius skausmus ir pradeda sveikti.

Ona Ivoškienė, mūsų darbštaus Antano Ivoškos zakristijono žmona, pe keturių savaičių ligos matėsi bažnyčioje, sekmadienį, bal. 30 d.

Visi džiaugiasi, kad Leonardas Būdelis po keturių metų arthryto ligos pradeda pavaikščioti ir gali atvažiuoti į bažnyčią sekmadieniais. Būdelių šeima visiems gerai žinoma, tad visi atjaučia jauno Būdelio nelaimei.

Gegužinės pamaldos bus laikomos pirmadieniais ir antradieniais 7 val. vakare, o kitais vakarais bus 7:30 val.

Saržentas Mykolas Kisielius lankė savo tėvelius. Mykolas tarnauja prie karo lėktuvų.

Kas antradienis yra laikomos ypatingos pamaldos į Šv. Antaną. Kun. Antanas Dubinskas skaito šv. Antano gyvenimą ir kalba maldas. Atsilankančiųjų skaitlius neperdidžiausias.

Pirk Defense Bonds ir Stamps!

Juozas Kasinskas
Inc.
Laidotuvių Direktorius
Patarnavimas Dieną ir Naktį
602 Washington Blvd.
BALTIMORE 30, Md.
Tel. Lexington 8595
Limosinai dėl visokių reikalų

After cooking fish, the fat goes into the fat salvage can.

KAS GIRDĖTI LIETUVIŲ KOLONIJOSE

MONTELLO, MASS.

A. A. L. ZINKEVIČIENĖ

Trečiadienį, gegužės 3 d., 5:30 val. rytą, ligoninėje po operacijos mirė Liudvika Zinkevičienė (Miškinytė), gyv. 15 Arthur St.

Paliko dideliame nuliūdime vyrą Vincą Zinkevičių, sūnų Joną ir tris dukreles — Rožę Mičienę, Levosę Jankūnienę ir Anelę. Taipgi marčią, žentus ir anūkus; ir daug artimų giminių ir pažįstamų.

Paėjo iš Lietuvos, Musteikos kaimo, Kabelių par., Vilniaus krašto.

Laidojama sekmadienį, gegužės 7 d., 2 val. po pietų iš Šv. Roko lietuvių par. bažnyčios Kalvarijos kapuose.

Gedulo šv. mišios bus atnašaujamos penktadienį, gegužės 5 dieną.

Velionė pašarvota savo namuose 15 Arthur St. Iš namų bus išlydėta sekmadienį, geg. 7 d., 1:30 val. po pietų į Šv. Roko par. bažnyčią.

Laidotuvėse patarnauja Edvardas Warabow, laidotuvių direktorius.

p. Vincas Zinkevičius yra valgomųjų produktų krautuvės savininkas, patriotingas lietuvis. Pereitą sekmadienį įsirašė į Darbininkų Radio koncerto garbės patronus.

p. Vincui Zinkevičiui ir jo šeimai reiškiame gilią užuojautą.

Rap.

WORCESTER, MASS.

AUŠROS VARTŲ PARAPIJA

Sekmadienį, gegužės 7 d., tuoj po sumos (maždaug 12 val.) įvyks LDS 108 kuopos svarbus susirinkimas Aušros Vartų parapijos svetainėje. Kviečiame visus narius ateiti. Bus išduoti raportai iš naujos Anglijos Lietuvių Katalikų suvažiavimo. Svarbu visiems žinoti kas yra veikiama. Be to bus proga užsimokėti už laikraštį "Darbininką" arba jį užsirašyti.

Juozas Glavickas,
LDS 108 kp. raštininkas.

CAMBRIDGE, MASS.

Sekmadienį, balandžio 30 d., LDS 8 kp. kuopos šv. mišiose labai gražiai pasirodė. Nariai ir narės bendrai maršavo išklausyti šv. mišių ir priėmė šv. Komuniją. Malonu matyti, kad jaunoji karta priklauso prie kuopos ir visad dalyvauja bendrai su visais nariais. Kuopos veikla yra neblogiausia, nes jai vadovauja sumanus pirmininkas p. P. Radaitis.

Pirmadienį, geg. 1 d. mūsų bažnyčioje prasidėjo gegužinės pamaldos. Pamaldos per visą mėnesį kas rytą 8:30 val. Vakarais, pirmadienį ir penktadienį, 7:30 val. vakare. Parapijos klebonas kun. P. J. Juškaitis, ragina visus skaitlingai lankytis į pamaldas ir prašyti Taikos Karalienės greitos taikos pasauliui.

Šeštadienį, gegužės 6 d., 7 val. vakare Jeffersono klūbe, įvyksta šaunūs pavasariniai šokiai, kuriuos rengia mūsų parapijos veiklios sodalietės. Šokiams gros geras pagarsėjęs orkestras. Sodalietės kviečia visus dalyvauti šokiuose ir praleisti linksmai vakarą. Sodalietės užtikrina linksmą laiką visiems.

Sekmadienį, balandžio 30 d. mūsų par. bažnyčioje pravesta sekminga rinkliava dėl Maryknoll misijonierių.

Pirmadienį, gegužės 1 d. įvyko surengtos p. P. Vaitkui šaunios išleistuvės. p. P. Vaitkus, vietinis graborius, trečiadienį gegužės 3 d. išvyko Jungtinių Valstybių karo laivyno tarnybon. Šia proga į surengtas išleistuves atvyko būrelis draugų. p. P. Vaitkui, atminčiai, įteikta dovanėlė. Atsilankiusius gražiai pavaišino. Visi linkėjo p. P. Vaitkui greitai grįžti į mūsų seną draugiją. Linkime p. P. Vaitkui geriausių sekmių karo tarnyboje ir laimingai grįžti pas savo jauną žmonelę ir sūnelį.

Federacijos skyriaus pirmininkas p. A. Zaveckas šiuo laiku mažai kur matomas. Jis tik gavęs valandėlę liuoslaikio, tuoj vyksta į savo ūkį, kurį jis veda kur nors Woburne. Pergalės darželių darbu yra labai užsiėmę ir sekanti Cambridžiečiai: p.p. Plekavičiai, p.p. Radaičiai, p.p. Jakučiai, p.p. Adomaičiai. Sekantiems p. M. Norbuto rūpesčiu gauta visiems po sklypą žemės. p. M. Norbutas taipgi užsiėmęs ir rūpestingai ruošiasi auginti daržoves. *A. D.*

LOWELL, MASS.

MIRĖ

Po sunkios ir ilgos ligos mirė senas lietuvis gyventojas Ignas Kasteckas. Palaidotas iš Šv. Juozapo lietuvių bažnyčios šeštadienio rytą, balandžio 29 d.

SVEIKINA

Jonas Kasinskas, buvęs parapijos choro garsusis tenoras, sveikina visus savo pažįstamus Lowelliečius. Jonas šiomis dienomis tarnauja kariuomenėje kur nors Australijoje.

RIMTAI SERGA

Šiomis dienomis rimtai susirgo Ieva Latkauskienė. Aprūpinta Šv. Sakramentais.

Per visą pereitą savaitę gan didelis būrys žmonių kasdien iš parapijos buvo nuvykę į J. E. Kardinolo šermenis. Būvusieji negali atsidžiaugti Katalikų maldingumu.

MIKOLAS MORKŪNAS

Kapitonas Mikolas Morkūnas nuolatos susirašinėja su Lowellio korespondentu. Pasiilgsta lietuvių. Sveikina visus ir prašo maldų.

GAVO LAIŠKELĮ

Vietos Federacijos skyrius gavo begalo gražų laiškelį nuo p-lės Apolonijos Stoškiūtės už priduotą raudonų rožių bukietą laike jos koncertavimo Lowellyje kelios savaitės atgal. Vietos katalikai parodė begalo gražų pavyzdį, nepamirštant mūsų išeivijos dainininkės.

JUOZAS SABALIAUSKAS

Iš tolimos Hawaii salų Juozas Sabaliauskas, Šv. Juozapo parapijos basas, siunčia savo labas dienas. Trokšta grįšti į savųjų tarpą ir pasidžiaugti lietuviškais vaigiais.

SĄJUNGIETĖS

Pas sąjungietę Agotą Strakauskienę įvyko kortavimo vakarėlis. Gan daug sąjungiečių ir svečių atsilankė. Pasibaigus kortavimui, buvo teikiami užkandžiai. Dovanas laimėjo Veronika Dzedulionytė, Elena Saulinaitė, Adelė Narinkevičienė, Mrs. Elzb. Harrington, Ieva Saulinienė, Ona Kasparavičienė. Sąjungai liko gan geras pelnas.

KLEBONO PAGELBININKAS

Šiomis dienomis mūsų klebonui pagelbsti kun. Jonas Cartwright, O.M.I. *Jokūbas.*

LAWRENCE, MASS.

Šv. Pranciškaus parapijos choras, vadovaujant muz. Povilui Sakui, gegužės 28 d., ruošia gražų koncertą.

Motinos dienoj, gegužės 14 d., Sodalietės ruošia savo mamytėms programą su užkandžiais.

Šiais metais sukanka 20 metų nuo įkūrimo Sodalicijos. Ta proga, birželio 4 d., ruošiama bankietas senosioms narėms.

Kun. J. Skalandis, sekmadienį, balandžio 30 d., išvažiavo savaitei atostogų.

Mirė a. a. Tofilia Viplentienė. Palaidota iškilmingai iš Šv. Pranciškaus parapijos bažnyčios, geg. 3 d. Į laidotuves atvyko iš Mahanoy City, Pa., jos artimas giminaitis, p. Gegužis, kuris yra taipgi p. Krancevičiaus giminė, ir abu rūpinosi vėlionės palaidojimu.

Sekmadienį, balandžio 30 d., 6:30 valandą, parapijos svetainėje, pulkelis C.Y.O., pasivadinusios "Majorettes", kurioms vadovauja kun. Martin O'Rourke, iš Šv. Monikos parapijos, išpildė programą, kuris žmonėms labai patiko. Reikia pažymėti, kad ir kitataučių tarpe neapseinama be lietuviškų talentų. Labai mikliai savo rolę išpildė p-lė Kasheta, kuri užklausius kokios ji esanti tautos, pareiškė, — "I'm Lithuanian; but I cannot speak Lithuanian". Vakaras buvo suruoštas rūpesčiu gyvuojančios parapijoj rūpintis kareiviais komisijos. Programą pradėjo trumpa kalba komisijos vice-pirm. p-lė Bronislava Budrevičiūtė ir paaiškino susirinkusiems tikslą. Gaila, kad žmonių buvo nedaugiausiai. Tad ir pelnyta nedaug.

Adolfas ir Julijona Švenčioniai susilaukė sūnaus ir apkrikštytas vardu Jurgis Jonas.

Taipgi Albina ir Edna Jerackai susilaukė dukrelės, kuri apkrikštyta balandžio 29 d., vardu Marijona Patricija.

Aušrelė.

NORWOOD, MASS.

Balandžio 28 d. kleb. kun. S. P. Kneižis dalyvavo J. E. Kardinolo O'Connell laidotuvėse. Geg. 2 d. dalyvavo Bostono diecezijos kunigų konferencijoje.

Balandžio 29 d. p. Julės Vilkišiūtės dvi mokinės - pianistės išpildė dalį Darbininkų Radio programos. p. Vilkišiūtė taipgi akompanavo dainininkei p. J. Siaurytei, dalyvaujančiai toje pačioje programoje.

Karys Jonas Kulišauskas iš Pacifiko prisiuntė V-Mail ir sveikina visus Norwoodiečius Motinos dienos proga. Jono tėveliai gyvena Folan Ave.

Sekmadienį, balandžio 30 d. įvyko Federacijos skyriaus susirinkimas. Išduota raportas iš Naujos Anglijos Lietuvių Katalikų seimelio, įvykusio So. Bostone. Kalbėta apie suruošimą spaudos atgavimo paminėjimo.

Tą pačią dieną įvyko LDS 3 kp. susirinkimas.

GRANDIJOZIŠKAS LIETUVIŲ RADIO

KONCERTAS

SEKMADIENĮ,

Gegužės-May 21 d., 1944

3:30 val. po pietų

JORDAN HALL, BOSTON

Huntington Ave.
(Kampas Gainsboro St.)

Tikietų Kainos
$1.20, $1.80 ir $2.40
priskaitant taksus

ANNA KASKAS,
Lietuvaitė,
Metropolitan Operos artistė, contralto.

"Aš sunaudoju mano balsą tam tikslui, kad palinksminčiau savo tautiečius, paguosčiau jų vargus ir sielvartas, pakelčiau jų dvasią", sako Anna Kaskas.

Šis nepaprastas koncertas sukėlė žingeidumą netik lietuvių, bet ir svetimtaučių tarpe. Gubernatorius Saltonstall, Mayoras Tobin, Congressmanas McCormack ir Dr. Jakimavičius, yra šio koncerto garbės pirmininkai.

Mes lietuviai turime progą parodyti pasauliui, kad mes įvertiname meną, kad mes mokame gerbti savo artistus. Tą įrodysime gausiai atsilankydami į šį koncertą.

Jau laikas užsisakyti tikietus.

Rašykite —

LUDWIG JUHT,
estas,
Boston Symphony orkestros narys, contrabass virtuozas.

Buvęs profesorium Rygos Muzikos Konservatorijoje. Koncertavęs Europos ir Amerikos didesniuose miestuose. Savo programoj turės ir lietuviškų kūrinių.

DARBININKAS RADIO
366 W. Broadway, So. Boston, Mass.
Arba telefonuokite SOUth Boston 2680

GEGUŽĖS MĖNESIO

Knygutė, kurioje randasi labai gražūs skaitymai kiekvienai dienai per visą gegužės mėnesį. Knygutė buvo išleista Šv. Kazimiero Draugijos, Kaune. Ji yra versta Kun. Pr. Žadeikio. Turi 184 pusl. Kaina tik 40c.

Užsisakydami šią "Gegužės Mėnuo" knygutę, įdėkite 40c. į konvertą ir prisiųskite: Darbininkas, 366 W. Broadway, So. Boston, Mass., ir tuojau ją gausite.

Sekmadienį, gegužės 7 d., 8 val. rytą Šv. Jurgio lietuvių par. bažnyčioje įvyks Moterų Sąjungos 27 kuopos narių intencija šv. mišios. Visos narės kviečiamos susirinkti ankščiau į parapijos svetainę ir iš ten "in corpore" eis į bažnyčią. Dalyvaukime bendrai šv. mišiose ir bendrai priimkime šv. Komuniją. Kurios narės turi ženklelius, tai pasiimkite ir prisisegkite.

Valdyba.

Iš šios kolonijos daug kas ruošiasi vykti į Darbininkų Radio koncertą, sekmadienį, gegužės 21 d. Tikietus platina varg. A. Šlapelis, p. Ona Pazniokaitė, Balch Pharmacy — p. A. Mickūnas, ir radio programos vedėjas A. F. Kneižys. Koncerto garbės patronais įsirašė Winslow Garage — pp. Naujokaičiai, gyv. Pleasant St., Samovar Restaurant — pp. Viesulai, Washington St.; rėmėjais — pp. Jonas Vasiliunai, St. James Ave., p. R. Karnilienė, Tremont St., Gyvojo Rožančiaus draugija.

Patartina visiems jau dabar nusipirkti koncerto tikietus, kad užsitikrintumėte vietas svetainėje.

Pirk Defense Bonds ir Stamps!

Padėkite Kailinius Į STORAGE!

Kailinius reikia visuomet gerai užlaikyti ir taupyti, o ypač karo metu. Pavasariui atėjus, kada kailiniai nebereikalingi, nelaikykite jų namie, kad kandys suėstų arba šiluma sudžiovintų, bet padėkite juos į storage, kur jie bus apsaugoti nuo kandžių, sudžiūvimo ir vagių.

I. J. Fox didžiausia moteriškų kailinių firma turi specialiai įrengtus vasaros metu kailiniams pasidėti valtus. Taigi kviečiame Naujosios Anglijos ponias ir paneles pasidėti savo kailinius į storage pas mus, kur kailiniai bus užlaikomi kaip turėtų būti užlaikomi.

PATAISOME SENU — Mūsų specialistai siuvėjai pataiso senus kailinius ir padaro kaip naujus. Taigi, prieš dėsiant juos į storage, duowite mūsų siuvėjams expertams juos pataisyti, kad jie išrodytų kaip nauji. Kainos kaip storage, taip ir pataisymo labai prieinamos.

Atėjusios į krautuvę visuomet reikalaukite, kad jums patarnautų ir padėtų šios firmos lietuvis atstovas p. Bernardas Koraitis.

I. J. FOX
America's Largest Furrier
311 WASHINGTON STREET
BOSTON, MASS.

Užsisakykite Toniko Pas Mus
Pristatom geriausį toniką
Piknikams, Vestuvėms,
Krikštynoms ir visokiems
Parengimams.
Kainos prieinamos.
Myopia Club Beverage Co.
Grafton Ave., Islington Mass.
Tel. Dedham 1304-W
PRANAS GERULSKIS, Namų Tel. Dedham 1304-R

Draugijų Valdybų Adresai

LIETUVOS DUKTERŲ DR-JOS PO GLOBA MOTINOS ŠVČ.

Pirmininkė — Eva Marksienė, 625 E. 8th St., So. Boston, Mass. Tel. So. Boston 1298.
Vice-Pirmininkė — B. Gailiūnienė, 8 Winfield St., So. Boston, Mass.
Prot. Rašt. — Ona Ivaškienė, 440 E. Sixth St., So. Boston, Mass.
Fin. Rašt. — B. Cunienė, 29 Gould St., W. Roxbury, Mass. Tel. Parkway—1864-W.
Iždininkė — Ona Staniuliūtė, 177 West 7th St., So. Boston, Mass.
Tvarkdarė — Ona Mizgirdienė, 948 E. Broadway, S. Boston, Mass.
Kasos Gl. — Elzbieta Aukštikalnytė, 110 H St., So. Boston, Mass.
Draugija savo susirinkimus laiko kas antrą antradienį mėnesio, 7:30 val. vakare, Parapijos salėje, 492 E. Seventh St., So. Boston, Mass.
Visais draugijos reikalais kreipkitės pas protokolų raštininkę.

ŠV. JONO EV. BL. PAŠALPINĖS DRAUGIJOS VALDYBA

Pirmininkas — Juozas Švagždys, 601 6th St., So. Boston, Mass.
Vice-Pirmininkas — Pranas Tuleikis 702 E. 5th St., So. Boston, Mass.
Prot. Rašt. — Jonas Glineckis, 5 Thomas Pk., So. Boston, Mass.
Fin. Rašt. — Aleksandras Ivaška, 440 E. Sixth St., So. Boston, Mass.
Iždininkas—Stasys K. Griganavičius, 699 E. Seventh St., So. Boston, Mass.
Maršalka — Jonas Zaikis, 787 E. Broadway, So. Boston, Mass.
Draugija laiko susirinkimus kas trečią sekmadienį kiekvieno mėnesio 2 val. po pietų. Parapijos salėj 492 E. 7th St., So. Boston, Mass.

VIETINĖS ŽINIOS

ŽINUTĖS

Sekmadienį, geg. 30 d., Šv. Petro parapijos kunigai apgarsino Darbininkų Radio Koncertą, įvyksiantį 21 d. š. m., koncertinėje Jordan salėje, Bostone. Jie ragino savo parapijiečius įsigyti koncerto bilietus iš anksto. Tai sumažintų rengėjams rūpestį, išlaidas ir darbą.

DAKTARAI

Tel. SOU 2805
Dr. J. L. Pasakarnis
DR. AMELIA E. RODD
OPTOMETRISTAI
447 Broadway
So. Boston, Mass.
OFISO VALANDOS: —
Nuo 9 ryto iki 7 val. vakare
Seredomis: —
Nuo 9 ryto iki 12 val. diena.

Tel. SOU 2712
Dr. J. C. Seymour
(LANDŽIUS)
Lietuvis Gydytojas
Specialybė — Akių, Vidurių ligų, Ausų, Nosies ir Gerklės.
Vartoja vėliausios konstrukcijos X-Ray Aparatą.
Pritaiko Akinius
Val. nuo 2—4 ir 7—8
534 Broadway
So. Boston, Mass.

Sou 4476
Dr. Joseph F. Antanelis
OPTOMETRISTAS
515 E. Broadway
So. Boston, Mass.
Ofiso Valandos išskyrus
Trečiadieniais ir Penktadieniais
Vakarais Nuo 7 iki 9-tai
Šeštadieniais Nuo 2 iki 8-tai.

Tel. TROwbridge 6330
J. Repshis, M. D.
(REPŠYS)
Lietuvis Gydytojas
278 HARVARD STREET
Kampas Inman arti Central Sq.
CAMBRIDGE, MASS.
Ofiso Valandos 2—4 ir 6—8.

ĮVAIRŪS SKELBIMAI

Perkins Market
P. Baltrušiūnas - p. Klinga, Sav.
753 Broadway
Tel. SOU 3120, So. Boston.

Bal. 26 d., Janina Marijona Pustytė ištekėjo už Juozapo McCabe Šv. Juozapo bažnyčioje, Pelersburg, Virginia.

Parapijos kunigai taip pat pranešė žmonėms, kad už mėnesio parapijos mažyčiai eis prie pirmų Sakramentų. Prašė visų parapijiečių apaštalauti, kad kodaugiausiai vaikučių pažintų Dievą ir priimtų pirmą kartą Viešpatį Jėzų į savo nekaltas širdis.

Kunigai dar prašė visų parapijiečių rūpintis atlikti velykinę išpažintį.

Sekmadienį, 2:30 v. p.p., Šv. Petro par. bažnyčioje bus laikomos geg. mėnesio ir Sodalicijos pamaldos. Po šių pamaldų Seserys misionierės Maristės laikys iliustruotą paskaitą.

Tai pat 2:30 val. p. p., sekmadienį, visų diecezijos parapijų aštunto skyriaus ir High Schools mergaitės, turės pamaldas, katedroje. Mergaitės, norinčios būti šiose pamaldose, tepaduoda savo vardus vietiniams kunigams ar seserims.

Per sakamą savaitę, Šv. Petro parapijos bažnyčioje, geg. mėnesio pamaldos įvyksta trečiadienio, penktadienio ir šeštadienio vakarais. Kitas dienas rytais.

Ketvirtadienio rytą "Darbininke" minutėlei lankėsi klierikas Jeskevičius, S. J. Gerai atrodo. Saulės nudegtas. Sakosi mokinasi ir šeimininkauja Pergalės ūkyje, Westone.

International Beacon Apie Lietuvių Koncertą

International Institute Bostone leidžia mėnesinį laikraštuką vardu "The International Beacon". Jis turi per 1000 skaitytojų tarp įvairių tautybių, kurie ypatingai yra veiklūs socialinėse, kultūrinėse ir savo tautybės srityse. To laikraštuko geg. mėn. laidoje net yra specialus skyrius pavadintas "Lithuanian News". Ten simpatingai aprašoma Darbininkų Radio dešimties metų sukaktis ir kad tos reikšmingos sukakties atžymėjimui yra ruošiamas puikus koncentas geg. 21 d., 1944, Jordan Hall, Boston. Gi to koncerto artistai esą gerai ir plačiai žinomi ne tik plačioje Europoje, bet ir Amerikoje. Seka trumpi aprašymai apie garsiuosius artistus, būtent, Anna Kaskas - Katkauskaitę ir Ludwig Juht. Jei jau svetimtaučiai taip susiinteresavę šiuo koncertu ir jo artistais, tai lietuviams dar labiau reiktų padidinti savo pastangas, kad Jordan Hall būtų perpildyta ne tik sėdinčiais bet ir stovinčiais dalyviais. *Rap.*

Pristatome Alų ir Toniką

Mes turime 11-kos rūšių alaus ir įvairių tonikų. Mes alų ir toniką pristatome vestuvėms, į namus, krikštynoms, parėms ir piknikams. Patarnavimas skubus ir mandagus. Šaukite:

BORIS BEVERAGE CO.
J. ARLAUSKAS — J. SKENDELIS, Savininkai
220 E St., Tel. SOU 3141, So. Boston, Mass.

GREITAS ir PUIKUS PATARNAVIMAS
Naujame Elegantiškame Grožio Žavėjančiame
CASPER BEAUTY SALONE
SPECIALIAI
Dėl
PERMANENT WAVE
ir
PLAUKŲ DAŽYMO

Casper's Beauty Salon
738 E. Broadway — So. Boston 27, Mass.
Tel. SOU 4645
Atidaryta nuo 8:30 val. ryto iki 6 val. vakare.

Priderėtų Rastis Kiekvieno Kataliko Namuose

MOTINŲ DIENAI PUIKI DOVANA

PUIKI KOPLYTĖLĖ
kurios sienas puošia veidrodiniai stiklai.
Kaina tik $3.75

SIENINIAI KRYŽIAI

Labai gražiai padaryti. Visą priešakinę kryžiaus pusę puošia veidrodinis stiklas.
Kaina nuo $1.75 iki $2.50.

LIGONIMS SETAS

Labai gražu ir naudinga turėti kiekvienuose katalikiškuose namuose ligonims setą. Atėjus kunigui prie ligonio, nereikia rūpintis kaip pastatyti žvakes ir tt. Šių setų kaina nuo $2.50 iki $3.50.

Visus užsakymus su money orderiu ar čekiu siūskite:
"DARBININKAS"
366 W. Broadway, South Boston, Mass.

Iš Bostono Išvyksta Philadelphijon 25 Jaunuoliai

Antradienį, geg. 9 d. iš Bostono, Šv. Petro parapijos į Philadelphią išvyksta 25 jaunuoliai. Jie ten dalyvaus, bei atstovaus visus lietuvius vienuoliktame National Folk Festivaly, Academy of Music. Lietuviams paskirta dalyvauti svarbioje atidarymo dienos programoje, geg. 10 d., po pietų ir vakare. Ten jie svetimtaučių minioms demonstruos šiuos lietuvių tautinius šokius: Kalvelį, Kepurinę, Mikitą, Kubilą ir Jonkelį.

Geg. 13 d., 8 val., Lietuvių Muzikalėj salėj, Philadelphijoj, tie patys, išpildys apie 2-jų val. programą Amerikos Lietuvių Tarybos sk. parengime, Spaudos atgavimo ir Lietuvos Steigiamojo Seimo sukakčių iškilmingame paminėjime. Su jaunuoliais vyksta ir kaikurių mamytės. *Rap.*

NUOŠIRDŽIAI DĖKOJA

Šiomis dienomis p. Domicelė Sasnauskienė, gyv. Dorchester, minėjo savo gimtadienį. Ta proga p. Volungevičienės namuose, Woodrow Ave., Dorchester, p. Sasnauskienės draugės suruošė "surprise party" balandžio 27 d. Dalyvavo giminės ir artimiausios draugės.

Nuoširdžiai dėkoju pp. Volungevičiam, kad suruošė savo namuose mane pagerbti, ir visom kitom mano draugėm, kurios prisidėjo prie suruošimo, už sveikinimus, linkėjimus ir dovanas. Lai Dievas visom atlygina iš Savo malonių šaltinio. Aš niekad nepamiršiu to malonumo, kurį Tamstos man suteikėte tą vakarą. *Domicelė Sasnauskienė.*

Minėjo Vedybinio Gyvenimo Sukaktį

Šiomis dienomis pp. Motiejus ir Viktorija Trečiokai minėjo savo 37 metų vedybinio gyvenimo sukaktį. Ta proga jų šeima — sūnus Viktoras, dukterys, žentai ir anūkai gražiai pasveikino savo tėvelius ir palinkėjo ilgiausių metų.

Pergyveno Operaciją

Antradienio rytą, gegužės 2 d., Carney ligoninėje p. Palmyra Antanelytė, vytė ir choristė, pergyveno sunkią operaciją. Linkime p. Antanelytei greit pasveikti ir vėl kartu su mūsų jaunimu darbuotis ir linksminti visus lietuviška daina. *AEL.*

Lankėsi

Gegužės 4 d., "Darbininke" lankėsi pp. Viktorija Trečiokienė ir Alena Rusienė iš Dorchester. Abi ponios įsirašė Darbininkų radio koncerto rėmėjomis ir aukojo už "Darbininko" kalendorius. Nuoširdžiai dėkojame.

Šiomis dienomis lankėsi jūreivis Jonas Ančiukaitis, (2/c Machinist Mate), pas savo tėvelius, gerai žinomus veikėjus Šv. Petro lietuvių parapijoj. Jis aplankė savo sergančią mamytę. pp. Ančiukaičiai gyvena 135 Emerson St.

Jūreivis Jonas Ančiukaitis jau 7 metai yra laivyno tarnyboje. Linkime Jonui geriausių sekmių ir jo mamytei kogreičiausiai pasveikti. *GEL.*

Ketvirtadienį, geg. 4 d. lankėsi "Darbininko" redakcijoj p. Jonas Barišauskas, Emerald Cafe, Cambridge, savininkas, kuris yra įsirašęs Darbininkų Radio Koncerto garbės globėju.

Taipgi lankėsi p. Juozas Arlauskas lietuvių konferencijos ruošimo reikalu. Konferencijos ruošimo komiteto pirmininku yra adv. Jonas Grigalus.

Trečiadienį, geg. 3 d. lankėsi p. Vincas Zinkevičius iš Montello, kurio žmona mirė tos dienos rytą, ir p. Edvardas Warabow, laidotuvių direktorius, kurio laidotuvių įstaigos yra Brocktone ir Norwoode. p. Zinkevičius yra įsirašęs radio koncerto garbės globėju, o p. Warabow — globėju. Be to, radio koncerto garbės globėjais Brocktone yra įsirašę kleb. kun. J. Švagždys, Dr. ir ponia A. A. Vaitkai. Yra ir daugiau pasižadėjusių įsirašyti.

Lankėsi Blanche Sykes, LDS 1-mos kp. narė. Atsilankymo proga, kalendoriaus fondan aukojo $1.00 ir pasipirko Radio koncerto tikietą.

Lankėsi Mrs. J. Guzevičienė iš Mattapan, Mass. Atsilankymo proga, aukojo $1.00 kalendoriaus fondan ir pasipirko tris tikietus į Darbininkų Radio koncertą, kuris įvyks šio mėnesio 21 d.

Trečiadienį, "Darbininke" lankėsi jūreivis Petras Kupraitis, kuris šiomis dienomis leidžia trumpas atostogas So. Bostone. Pažymėtina, kad Petras labai gerai nusiteikęs ir daug žada Dėdės Samo Pergalei. Sveikiname!

PADĖKA

Balandžio 30 d. įvyko pramogėlė Marianapolio Seselių vienuolių naudai, Šv. Petro lietuvių parapijos bažnytinėje svetainėje.

Nuoširdžiai dėkojame kleb. kun. P. Virmauskiui už pritarimą ir pinigišką paramą. Taipgi dėkojame kun. Dr. Kazimierui Urbonavičiui už pasakytą kalbelę; dėkojame kun. K. Jenkui ir kun. A. Abračinskui už paragimus dalyvauti; p. D. A. Zaletskui už parodymą paveikslų, p. Karčiauskienei, kuri daug pasidarbavo gavime dovanų ir pati įteikė dovaną; pp. Raškauskam už dovanėles; pp. Ievai Marcilionienei, Alenai Baranauskienei, p. Šmigelskienei už dovanas; šeimininkei Ievai Brazauskienei, padėjėjoms — Ievai Jankauskienei, Petronei Svilienei, p. Kazmauskienei, Šmigelskienei ir Ant. Majauskaitei; pp. V. Marcinkui ir p. J. Kasperui už pagalbą. Amžinojo Rožančiaus draugijai už $10 dovaną. Lai Dievas visiems atlygina už aukas ir darbą.

Dėkojame visiems geraširdžiam už dovanas ir prisidėjimą.

Rengėjai — *Vladas ir Ieva Brazauskai.*

ĮVAIRŪS SKELBIMAI

PARSIDUODA Roxbury vieno pagyvenimo namas 6 kambarių, visi įrengimai, vana, furnasas, gerame stovyje. Galima užimti gegužės 15 d. kaina tik $3.000. Atsišaukite: William Cass, 1953 Columbus Ave., Roxbury, Mass. Telefonas — Endicott 6380. *(5-9-12)*

PARSIDUODA 12 kambarių namas. Naujas oil burneris ir furnice, tile bathroom su "stall shower". Ant kiekvieno aukšto yra atskiri kitchenetai ir namas galima lengvai perdirbti į keturių šeimynų pagyvenimus. Kraftex halės ir valgomieji kambariai, tapestry plytų fireplace valgomame kambaryje ir marble fireplace kituose keturiuose kambariuose. Dėlei priežasties gaisro, namas buvo išnaujo pertaisytas.

Kitas namas užpakalyje šio namo eina su juo, kuriame yra 5 kambariai. Kambariai galima gerai pataisyti.

Mortgičiaus turi $2500., pardavimo kaina $10,000. Galima bus ir nusiderėti. Galima pamatyti sekmadieniais po 12 val. dieną. Pamatykite George Scott, 572 Broadway, So. Boston, Mass. (V-19)

Skelbia Naujos Anglijos Lietuvių Konferenciją

Amerikos Lietuvių Tarybai atsišaukus minėti mūsų lietuvių spaudos atgavimo sukaktį ir Steigiamojo Seimo susirinkimą nepriklausomoje Lietuvoje, So. Bostono Lietuvių Piliečių draugijos susirinkime nutarta ruošti minėjimą ir įgaliota valdyba kviesti kitas draugijas ir asmenis prie to minėjimo prisidėti.

Valdyba, kurios pirmininku yra veiklus jaunas advokatas Jonas Grigalus, sušaukė susirinkimą, pirmadienį, geg. 1 d., lietuvių svetainėje, kur išrinko komiteto valdybą. Valdyboje yra šie: pirm. adv. Jonas J. Grigalus; vice-pirm. adv. Juozas Cunys ir J. Tuinyla; ižd. A. J. Namaksy ir Dr. A. Kapochy; rašt. Alb. Neviera, J. Arlauskas, p. K. Namaksienė, P. Dumas. Rezoliucijų komisija: adv. Kazys Kalinauskas, p. Stasys Mockus, p. S. Michelsonas ir A. F. Kneižys. (Pastarasis dėl svarbių priežaščių susirinkime nedalyvavo).

Nutarta Naujos Anglijos Lietuvių konferenciją skelbti birželio 11 d., 1 val. po pietų, Municipal Building svetainėje, So. Bostone. Bus pakviesti įžymūs prelegentai; skaitomos rezoliucijos ir svarstoma kiti svarbūs mūsų išeivijos ir visos tautos reikalai. *Rap.*

Sąjungiečių Susirinkimas

Sekmadienį, gegužės 7 d. tuojau po paskutinių šv. mišių Šv. Petro lietuvių par. bažnyčioj, bažnytinėje svetainėje įvyks Moterų Sąjungos 13 kuopos susirinkimas. Kviečiame visas nares dalyvauti.

M. Grybaitienė, pirm.

Pirkite Karo Bonus ir Stampas

A. J. NAMAKSY
REAL ESTATE & INSURANCE
414 W. Broadway
South Boston, Mass.
Office Tel. So. Boston 0948
Res. 37 Oriole Street
West Roxbury, Mass.
Tel. Parkway 1233-W

GRABORIAI

S. Barasevičius ir Sūnus
MOTERIS PAGELBININKĖ
Lietuvių Graborius ir Balsamuotojas
Turi Notaro Teises
254 W. Broadway
SO. BOSTON, MASS.
Tel. SOUth Boston 2590
Sūnaus gyvenamoji vieta —
838 Dorchester Ave.
Tel. COLumbia 2537

CASPER
FUNERAL HOME
187 Dorchester Street
South Boston, Mass.
Joseph W. Casper
(KASPERAS)
Laidotuvių Direktorius Ir Balsamuotojas
NOTARY PUBLIC
Patarnavimas Dieną ir Naktį
Koplyčia šermenims Dykai
Tel. SOU Boston 1437
SOU Boston 3960

ZALETSKAS
FUNERAL HOME
564 East Broadway
SOUTH BOSTON, MASS.
D. A. Zaletskas, F. E. Zaletskas
Graboriai ir Balsamuotojai
Patarnavimas dieną ir naktį
Koplyčia šermenims dykai
NOTARY PUBLIC
Tel. SOU Boston 0815
SOU Boston 2609

★ KRISTAUS VYNUOGYNE ★

Veda: Kun. K. Jenkus

Jo Motinos Rožančius

Aš vieną vakarą klausiau išpažinčių iki vėlumos. Penkiolika minučių prieš dvyliktą, aš lipau laiptais į mano miegamąjį, ir mano ausys nugirdo durų skambutį. Nulipau žemyn ir prisiartinau prie durų.

— Kas ten? — aš paklausiau.

— Žmogus turi reikalą prie kunigo, — buvo atsakymas.

— Tačiau, dabar ne laikas matytis su kunigu. Nebent būtų svarbus reikalas pas ligonį?

— Taip yra, klebone, — atsakyta nusiminusiu balsu. — Man yra blogiau, kaip tikrąjam ligoniui.

— Aš atidariau duris ir patikau svetimą augalotą vyrą, apsirengusį prastu švarku.

— Klebone, — jis prabilo, — ar tamsta nori išganyti sielą?

Tada jis įžengė į kleboni-jos vidų, nors aš jo nekviečiau. Paprastai toks įvykis verstų mane apsisaugoti nuo užpuoliko. Tačiau, šį kartą aš visai nesibaugi-nau ir menkoje šviesoje žvelgiau į jo nuostabų elgesį. Jis nusiėmė kepurę ir aš mačiau jo išblyškusį ir nubalusį veidą, sudarkytus plaukus ant jo galvos, nuskurusį žiponą ir surambėjusias rankas. Jo akys buvo žydrios ir rūpestingos; ir aš laukiau išgirsti, kas bus toliau.

— Klebone, — jis prisipažino, — aš esu vagis ir priklausau prie piktadarių organizuotos gaujos. Bet nesibijok. — (Nes aš buvau pradėjęs nejučiomis šalintis nuo jo). — Savo laiku aš buvau geras katalikas, tačiau jau daugelis metų aš visai nepraktikuoju savo religijos. Dar šitą nakti aš užpuoliau ir apiplėšiau vieną darbininką, nes žinojau, kad jis gavo savo algą. Aš jį nutvėriau už gerklės ir iš jo kišenių išvogiau jo algos pinigus. Tarp pinigų buvo įsipainiojęs rožančius. Kai aš pamačiau tą rožančių, baisūs šiurpuliai perbėgo per visą mano kūną. Mano motinos veidas stojo prieš mane. Lyg žaibas, aš švystelėjau tuos pinigus į jo rankas ir tariau: "Turėk sau tuos pinigus, bet aš pasilaikysiu šitą rožančių". Ir pirm negu jis galėjo šauktis žmonių pagalbos, aš pabėgau šaligatviu į saugią vietą, kur, atsisėdęs, aš įsižiūrėjau į pavogtą rožančių. — Ir aš mačiau namų židinio pastogę kaime ir senutę mano motiną (Dieve duok jai amžinąjį atilsį), besėdinčią verandos kėdėje su jos rožančium rankose. Saulė gaivinančiai šildė ir gyvulėliai ganėsi lauke, o motina meilingai žvelgė į mane. Aš net pašaukiau: "Gal ko reikia motulei?" "Ne, sūneli; tik aš noriu, kad tu būtum doras ir geras žmogus. Aš kalbu rožančių už tave.' Tėve, aš girdėjau jos balsą taip aiškiai, lygiai, kaip aš girdžiu savo balsą, ir tai visa sujaudino ir sukrėtė visą mano būtybę. Aš pasiryžau tapti teisingas ir nusprendžiau, dar šitą naktį matyti kunigą. Aš beveik buvau nustojęs vilties, kad tokį vėlyvą laiką negalima bus matyti kunigo, bet dabar aš tikiu, kad Visagalis Dievas pasigailėjo manęs, kai Jis siuntė tamstą patikti mane.

— Mano sūnau, — aš tariau, — ar pats nori atlikti šv. išpažintį?

— Tik dėl to aš ir atėjau čia pas tamstą, Tėveli.

Ir aš jį pakviečiau į šalimą kambarį, kur visada būdavo klausykla ir stula; ir jis priklaupė ir atliko šv. išpažintį.

Tai buvo nuostabus reginys. Pustamsis kambarys, tik koridorius buvo nušviestas menka šviesa; nebyliai namai ir vidurnakties iškilmingas gaudimas, gaudžiąs iš miesto rotušės bokšto. Tačiau, Dievo gailestingumo darbas buvo atliktas; ir vėl mudu stojome ties durimis. Ir jis tarė man:

— Tėveli, gali manim pasitikėti. Aš neturiu nė vieno grašio su savim. Kitą šeštadienį aš sugrąžinsiu tai, ką tamsta paskolinsi.

Aš įdėjau savo ranką į kišenių. Joje buvo tik du doleriai.

— Aš gailiuos, kad daugiau neturiu, — aš tariau.

Tai užteks, Tėveli, — jis kalbėjo sąžiningai. — Aš stengsiuos surasti darbą. O teiktoji paskola pagelbės man užmokėti nuomą ir pavalgyti kol gausiu uždarbį. Aš čia būsiu ateinantį šeštadienį. Labanakt.

— Visagalis Dievas telaimina tave, mano sūnau, — aš tariau, ir labanakt.

Ir užrakinau duris.

Po to aš negalėjau gana ilgai užmigti. To atsivertusio nusikaltėlio veidas neatstojo nuo manęs, nė tas rožančius, nė tas gyvas senutės jo motinos vaidmuo; tai visa sekė mane, net kai aš sapnavau.

— Ar jis sugrįš? — aš klausiau savęs.

Paskui aš pašalinau tą mano abejonę. Tačiau, visą savaitę nesilioviau apie jį mąstyti. Aš žinojau, kad jis grįš kada nors, bet ir tikėjau, kad ne taip skubiu laiku.

Atėjo šeštadienio diena. Vakare, kai aš ėjau vakarieniauti, gražiai apsirengęs ir padoriai atrodąs vyras pasikėlė nuo kėdės koridoriuje, kur manęs laukė, ir prisiartinęs, tarė man:

— Tėveli, aš atėjau tamstai sugrąžinti tuos du dolierius, kuriuos man paskolinai. Aš suradau darbą ir dirbu.

Iš pradžių, aš jo nepažinau. Kai jis prakalbėjo, aš jį pažinau iš jo balso ir pagriebiau jo ranką paspausti.

— Aš be galo džiaugiuos tamstą matydamas, — aš pradėjau kalbėti. — Aš žinojau, kad tamsta ateisi kada nors, bet netikėjau, jog ateisi taip greitu laiku.

— Aš prižadėjau ištęsėti, argi ne, Tėveli, — jis kalbėjo nuoširdžiai. — Ir kuomet perversmas įvyko manyje ir kai aš atėjau pas tamstą, aš žinojau, kad Dievo Apvaizda pasirūpins kitais dalykais. Ir Dievo Apvaizda neapvylė manęs. Šiandien aš dėkoju Visagaliui Dievui ir gerąjai senutei mano motulei.

— Tamsta ir vėl atsilankysi pas mane? — aš jo paklausiau.

— Taip, Tėveli; aš ateisiu kitą šeštadienį.

Ir palikęs mane prie durų, jis nužygiavo judriais žingsniais ir pranyko gatvės tolumoje. Kai aš pažvelgiau į tuos grąžintus du dolerius, ištariau:

— Jūs, senos šventos motinos, kurios meldžiatės už tuos, kurie kovoja už taiką. Popiežius Pijus XII laimina

paklydėlius savo sūnus ir niekada nenustojate vilties. Tokių motinų maldų Gerasai Dievas negali neišklausyti. Jūsų sūnūs sugrįžę, ir Danguje bus didelis džiaugsmas dėl nusikaltėlio, kurs sugrįžo, dėl avies, kuri buvo žuvusi ir tapo atrasta per meilingas ir karštas jūsų maldas.

Baigiant, reikalinga pažymėti, kad jis atėjo pas mane ne tik kitą šeštadienį, bet paskui jau nuolat atsilankydavo kiekvieną šeštadienį, vesdamas pavyzdingo ir doro žmogaus gyvenimą.

Sulietuvino

Kun. A. T. (Samata).

GIESMĖ

prie stebuklingo šv. Panelės paveikslo Krekenavos bažnyčioje.

Mylimoji Karalienė, Viešpati Dangaus
Neapleiski čia ant žemės vargstančio žmogaus!
Tu stebuklais taip garsinga,
Gelbėk žmogų nelaimingą,
Meldžiame Tavęs.
Oi neduoki, Motinėle, man pražūt gyvai!
Sugrąžink prie tikro Dievo einantį kreivai,
Kad nerūstinčiau Jo veido,
Kurs tiek kartų man atleido
Nuodemių kaltes.
Taip esmi vargais suspaustas iš jaunų dienų!
Tie vargai—tai kietas jungas papročių senų.
Gelbėk žmogų nelaimingą
Savo globa stebuklinga,
Motina Dangaus!
Tu Krekenavos paveiksle žinoma plačiai,
Stebuklingai trauki žmones iš ugnies stačiai;
Nuo perkūnijos trenkimo,
Nuo piktųjų užpuolimo
Apgini veikiai.
Štai jau nuodėmių biaurumą aiškiai pažinau;
Škaplieriaus ženklu kaip skydu apsigint manau.
Būk, Marija, man globėja!
Būk pagundoj apginėja!
Gelbėk reikale!
Ir prie Tavo numylėto dangiško Sūnaus
Verkdamas per teismą šauksiuos veido malo-
Kad Jo teismas taip baisingas [naus
Man išpultų maloningas
Valandoj mirties.
Dar meldžiu šitoj bažnyčioj tos brangios vil-
Kad ateisi man pagalbon valandoj mirties [ties,
Ir paimsi mano sielą
Į šventųjų tarpą mielą
Danguje. Amen.

Maironis.

Aukštesnės kilmės afrikiečiai, kurie pažino Kristų ir įstojo Jo Bažnyčion misijonierių veikimo dėka.

Prieš Kūno Gydymą Siela Pagydoma

Vieni tėvai atnešė pas pal. Arso kleboną suparaližuotą vaiką ir prašė jį palaiminti. Pal. klebonas pirma nusivedė tėvus pas klausyklą ir išklausė jų išpažinties. Vaiko tėvas buvo senas muzikantas, kurs per naktis grieždavo šokantiems. Pal. klebonas reikalavo išsižadėti to amato. Ilgai svyravęs, tėvas dėl savo kūdikio sutiko nebesiversti tuo amatu ir Palaimintojo akivaizdoje sudaužė savo smuiką. Tuo momentu vaikas pašoko nuo motinos kelių, linksmai šaukdamas: "Mama, aš sveikas!"

Mūsų Amžių Kankinys

Vertė Klierikas *Jonas Bernatonis*

Klebonavimas Misijų Centre

(Tęsinys)

Kariuomenės vadas tada rimtai prakalbėjo. "Aš noriu viešai pareikšti, kiek mes įvertiname šį jauną viršilą. Su devyniais kareiviais jis mušėsi prieš šešiasdešimt plėšikų ir tvirtai laikėsi savo vietoj kol sulaukė mirtį. Jis buvo ištikimas vyras ir parodė gerą pavyzdį mūsų kareiviams ir taipogi Katalikiškai Bažnyčiai, savo gyvenimu ir mirtimi. Provincijos vyriausybė iš Antung miesto patelegrafavo pomirtinį jo pakėlimą į kapitono laipsnį. Tai ne tuščia garbė, nes su šiuo poaukščiu bus padidintas atlyginimas ir pensija jo našlei žmonai".

Žuvusio kareivio našlė, garbinga ponia, atsilankiusi į laidotuves, pranešė kun. Gerardui, kad ji seka Katalikų tikėjimo mokslą ir tikisi neužilgo priimti krikštą.

"Mano vyras", ji kalbėjo negarsiu balsu, "neturėjo progos išklausyti Šv. Mišių per kelis metus, nes keliaudavo su kariuomene. Kiekvieną vakarą, kai jis buvo namie, mes sukalbėdavome vakarines maldas. Dažnai jis pasakodavo, kaip jo tėveliai ir broliai Šantung mieste mylėjo Kristaus tikėjimą".

Grįždamas Jalu upės laiveliu, tą gegužės vakarą, kunigėlis ėmė svajoti. Tiesa, jis manė, tas žmogus mirė Mančūkoje. Netikėta mirtis baisi nelaimė. Iš kiekvieno kampo žmogui grėsia mirties pavojus. Bet apart mirties yra gyvybė ir gyvenimas, žydėjimas kilnumo tų žmonių širdyse, kurie kovoja prieš pasaulio kliūtis be baimės, kariauja, kad atsiektų savo tikslą, ateinantį gyvenimą.

Sekantį rytą kun. Gerardas gavo laiškelį nuo Prelato Lane, pranešantį, kad kun. Geselbrack pasveiko ir nori grįžti į savo senąją misiją Lin Kiang. Prelatas toliau rašė, "Atsiprašau jei aš tamstai nemalonumo padariau pakeitimu. Bet aš norėčiau, kad tamsta su manim padirbėtum Fušun mieste".

Nors liūdna buvo kunigėliui apleisti Lin Kiang, bet jis džiaugėsi, kad kun. Geselbrack pasveiko ir grįžta pas savo parapijiečius, kurie jį labai mylėjo. "Aš esu taip dėkingas," jis Prelatui atrašė, — "mano laikas praleistas misijose, buvo labai linksmas, nes aš stengiaus visuomet atlikti visą kas buvo man įsakyta ir eiti, kur buvau siųstas. Lin Kiang misija man neapsakomai patiko, ypatingai mėgdavau aplankyti priemiesčius ir tolimus kaimus. Jei nori manęs Fušun misijoje, ištark tik žodį."

Kun. Geselbrack sugrįžo į Lin iKang rugpiūčio mėnesį. Kun. Gerardas pasiliko lig Panelės Švenčiausios į Dangų Ėmimo šventės. Tuojau po šv. mišių kun. Gerardas buvo maloniai nustebęs, kuomet senesniųjų parapijiečių komisija užėjo į kleboniją ir prašė su juo pasikalbėti. "Tėveli," pradėjo komisijos atstovas, "aš esu paprastų žodžių žmogus. Bet visi parapijiečiai mane įgaliojo tamstai pranešti, kad tamsta, apleisdamas Lin Kiang, nešiesi su savim 'delalelę mūsų širdžių'. Mes norim tamstai pagelbėti, kaip tamsta ir mums pagelbėjai. Mes žmonės mažo turto, bet labai maloniai surengėm mažą dovanėlę apmokėti kelionės bilietą iš Lin Kiang į Fušun."

Kun. Gerardas su nuliūdimu atsisveikino Lin Kiang misiją. Stovėdamas laivelyje, jis jautėsi nuoširdžiai susijaudinęs, nors išoriai apsimetė misijonieriaus rimtumu. Sunku jam buvo užmiršti mylimus parapijiečius.

Laivelis tykiai plaukė ant Jalu upės. Įvairiais metų laikais vanduo nuslenka ir upė pasidaro visai sekli. Tuomet vien laiveliai su lygia padugne gali plaukti. Kun. Gerardas važiavo laiveliu, kuris buvo varomas orlaivio motoru, pritaisytu ant viršaus. Šis laivelis buvo rodos vėju nupūstas pusketvirto šimto mylių tolį iš Lin Kiang į Antung.

(Bus daugiau)

Jaunieji krikščionys, ateities viltis! — "Nors saulė šviečia, tas manęs neliečia — reikia juk išmokti ne vien šokius šokti..."

Šventadieniai pasipuošęs afrikietis.