BOSTON PUBLIC LIBRARY
CHIEF OF BOOK SELECTION DT
REFERENCE DIVISION
COPLEY SQ BOSTON MASS 16

MAKE EVERY PAY DAY
BOND DAY
Join The Pay-Roll
* SAVINGS PLAN *

DARBININKAS

AMERIKOS LIETUVIŲ R. K. ŠVENTO JUOZAPO DARBININKŲ SĄJUNGOS ORGANAS

DARBININKAS
Lithuanian Semi-Weekly Newspaper
Published every
TUESDAY and FRIDAY
366 Broaway, S. Boston 27, Mass.

VOL. XXIX — No. 52. TEL. SOUth Boston 2680 PENKTADIENIS (Friday) LIEPOS (July) 11 D., 1944 M. TEL. SOUth Boston 2680 FIVE CENTS

DABARTIES BILDESIUOS

Tremtinio Laiškas

Jūsų korespondentas turėjo progos skaityti laišką, atsiųstą iš vienos D. Britanijos valdomos kolonijos, rašytą savo broliui balandžio 26 d. Tarp daugeli asmeninių dalykų yra vietų, kurios svarbu žinoti plačiajai visuomenei. Čia patiekiu kai kurias ištraukas... "jau mes penkti meteliai kaip tąsomės po pasaulį; tik vienas Dievas žino ką mes pragyvenom. Atėjo pas mus 1940 m. vasario 10 d. sovietai anksti, dar vaikeliai miegojo. Prieįo jų pilni nameliai su šautuvais, su šobliomis. Apstojo mus ir davė mums 40 minučių rengtis ir nedavė mums nieko pasiimt su savim. Kai gyvulius mus sugruzino tamsiuose vagonuose, nedavė nei vandenio atsigėrimui... Išvežė mus Rusijon į Sibirijos girias su daugybe sniego, kur tik meškos gyvena ir jokių kitokių paukštelių nesimatė. Vertė dirbti tuose begaliniuose snieguose, girias kirsti. Manėme, kad žūsime, nors daug mūsų brolių ten žuvo. Buvo tokie laikai, kad ir valgyt nieko nebuvo, tuosyk žoles valgėme, o kai sniegas užeina ir žolių nebėra. Žmonės krito kaip lapai nuo medžių. Bet Dievulis nedavė mums žūti, išgelbėjo mus. Davė progos man su žmona, trimis vaikeliais ir būreliui išlikusių dar pusgyvių, dasigauti į šalį, abazan. Supranti broleli, kad abaze gyventi mažas malonumas, bet sulyginus su Siberijos pragaru, mes čia jaučiamės rojuje esą. Tik nelaimė, kad oras mums blogai veikia, dažnai tenka būti ligoninėje su tuo nelaimingu drugiu. Daug tenka nuo jo kentėti..."

Lietuviškoji Bakūžė Sibiro Taigose

(LKFSB) Chicagoje gautas laiškas iš Sibiro nuo Zinos ir Lidijos Antanauskų. Juodvi gyvena Novosibirsko apylinkėse, Sibiro taigose, Matyt, kad joms pasisekė išeiti į šiokią tokią laisvę ir įsigyti mažą bakužėlę prie upės kranto, kur tyrlaukių nuošalumas bet kur laikraščiai vis dėl to pasiekia. Abidvi jos dirba kolchoze. Jos liūdi, kad tėvas nuo jų atskirtas ir kad negauna laiškų nuo savo artimųjų iš Sibiro. Jos prašo atsiliepti Joną, Oną ir Rūtą Urbanus, kilusius nuo Zarasų ir paskutiniu laikotarpiu gyvenusius Chicagoje. Prašome p. Urbonus kreiptis į "Draugo" redakciją gauti smulkesnių informacijų. Iš Sibiro laiškas siųstas paprastu, ne oro, paštu, registruotas ir atėjo per keturis ir pusę mėnesio.

★ Šiomis dienomis prieita susitarimo dėl sudarymo tarptautinės administracijos dėl projektuojamų tarptautinių pinigų. Pramatomi direktoriai iš šių penkių didžiųjų valstybių: Jung. Valstybės, Rusija, Anglija, Kinija ir Prancūzija. Fondas sudarytas iš $8,000,000,000. Vėliaus dar bus įsileista iš kaikurių didesnių valstybių į direktorijatą tam tikras atstovų skaičius.

Vilniuje, Kaune Ir Mariampolyje Vykę Sukilimai, Sako Maskva

Londonas, liepos 10 — Maskvos radio skelbia, kad kai Vokietijos naciai paskelbė karo stovį Vilniuje, tai ten, Kaune ir Mariampolyje įvykę sukilimai.

Vėliau apie sukilimus nebuvo žinių.

Suvažiavimas Rygoje — Už Lietuvos Laisvę

(LKFSB) Mūsų Londono korespondentas atsiuntė iš patikimų šaltinių gautą pranešimą, patvirtinantį anksčiau girdėtas žinias, kad Lietuvos, Latvijos ir Estijos profesinių sąjungų atstovai turėjo slaptą susirinkimą Rygoje ir čia pasisakė už tų kraštų nepriklausomybę. Ten pat, Rygoje, turėjo savo posėdį ir Baltijos socialdemokratų atstovai. Jų konferencija aiškiai pabrėžė, kad jie yra įgalioti ir Lietuvos socialdemokratų vardu. Net ir šie kairiausiųjų nusistatymų žmonės vieningai pasisakė už visų Baltijos tautų, taigi ir Lietuvos, laisvę ir nepriklausomybę.

Mirė Raudonojo Kryžiaus Pirmininkas

Hot Springs, Va. — Liepos 2 dieną mirė Amerikos Raudonojo Kryžiaus pirmininkas, Norman H. Davis, 66 metų amžiaus. Jis buvo įžymus vadas, pažįstąs ir kitas tautas, ypač lietuvius, nes jis yra lankęsis Lietuvoje.

Velionis Norman H. Davis, prezidentaujant Wilsonui, Hooveriui ir Rooseveltui, yra buvęs įvairiose diplomatinėse parejgose.

Liepos 11 Dieną Pirminiai Balsavimai

Antradienį, liepos 11 d. įvyksta pirminiai balsavimai. Renkami partijų kandidatai į Massachusetts valstybės valdiškas vietas, pradedant gubernatorium ir baigiant valstybės kongreso atstovu.

Visi lietuviai piliečiai nuoširdžiai kviečiami dalyvauti balsavimuose, nes yra svarbu išrinkti tinkamus kandidatus į svarbias valdiškas vietas.

Sovietai Vėl Lietuvoje

Gražus vaizdas. Tai Hollandia salos, kurias amerikiečiai netikėtai pagrobė iš japonų.

Raudonieji Atkirto Vilniaus Miestą

PASIEKĖ LATVIJOS SIENĄ

Užėmė Lydos Geležinkelių Junginį

Londonas, liepos 10 — Maskvos žinios praneša, kad Sovietų Rusijos raudonoji armija apsupa Vilniaus miestą ir atkerta nacių kariuomenę nuo susisiekimo su kitomis kariuomenės dalimis.

Viena raudonosios kariuomenės dalis užėmė svarbų Lydos geležinkelio junginį, kurie eina nuo Vilniaus į Varšuvą ir Lydą ir pasiekė Latvijos sieną. Raudonieji eina tiesiog į Dvinską ir Rygą.

Kaip praneša iš Maskvos, Vilniaus gatvėse eina žiaurūs mūšiai. Naciai sutraukė daugiau kariuomenės į Lietuvą, sako Sovietų žinios. Kaip tikrai yra sunku pasakyti, tačiau visiems žinoma, kad Vokietijos naciai traukiasi iš rytinio fronto. Kaip toli Sovietų raudonoji armija eis porodys ateitis.

Galima suprasti, kad Lietuva pergyvena baisiausias karo pasekas.

Baisus Gaisras Hartfordo Cirke

Hartford, Conn. — Pereitą ketvirtadienį Ringling Brothers ir Barnum ir Bailey cirke kilo gaisras, kuris staiga apėmė visą pastato uždangalą.

Sakoma, kad tuo laiku cirko žiūrėti buvo apie 10,000 žmonių, daug vaikų. Kilo panika ir daug vietoje suaugusių ir vaikų žuvo. Iki šiol mirė 157 žmonės, iš kurių apie 90 vaikų.

Valdžia patraukė atsakomybėn cirko viršininkus, nes paaiškėjo, kad neprisilaikyta įstatymų, kad apsaugoti pastatus nuo katastrofos.

64 Angliakasiai Užversti Kasykloje

Bellaire, Ohio, liepos 10 — Pereitą savaitę įvyko nelaimė Powhatan kasykloje. Užversta 64 darbininkai.

Tuoj patyrę darbininkai puolėsi gelbėti nelaimingusiems. Per 350 pėdų žemės gręžiama skylės, kad per jas būtų galima nuleisti užverstiems darbininkams maisto ir vandens.

Žuvo 24 Kareiviai Traukinio Nelaimėje

Jellico, Tenn. — Pereitos savaitės pabaigoje įvyko baisi nelaimė ant geležinkelio. Traukinys, vežęs apie 1,000 kareivių, nušoko nuo bėgių.

Toje nelaimėje užmušta 24 kareiviai ir sužeista apie 200 kareivių.

Gen. Želigovskis Jau Pučia Į Maskvos Dūdą

(LKFSB) Iš Londono gavome pranešimą, kad Vilniaus okupuotojas gen. L. Želigovskis aiškiai persimeta į Maskvos pusę. Jo mintis — sujungti visus slavus į vieną valstybę ir valdyti pusę Europos. Toji valstybė tai Sovietų Rusija. Šavu laiku gen. Želigovskis klasta ir jėga veikdamas Vilnijoje norėjo pasitarnauti Lenkijai. Tačiau, kas, neva, dėl tėvynės gerovės parduoda savo sąžinę, tas progai pasitaikius, parduos ir tėvynę, gal net jos pačioj sunkiausioj valandoj. Želigovskio pavyzdys tą patvirtina.

Britų Karo Jėgos Užėmė Caen

Amerikiečiai Laimėjo La Haye

Iš Aukščiausio Alijantų Ekspedicijos Centro, liepos 10 — Caen miestas, po smarkių bombardavimų ir mūšių, teko Britų ir Kanadiečių karo jėgoms.

Tuo pačiu kartu Amerikiečių karo jėgos užėmė svarbų komunikacijos centrą, La Haye du Puits miestą ir uostą Normandijoj, po penkių dienų žiaurių kautynių.

Naciai neparodė didelio atsparumo Caen miesto gynime. Britai įėjo į tą miestą vidunakti. Britams užėmus Caen miestą, Vokietijos naciai parodė didesnį pasipriešinimą St. Contest, Couvre Chef, St. Germain la Blanche - Herbe, La Folie ir Melon kaimeliuose. Jie privertė alijantus kariauti kosmarkiausiai. Tačiau alijantų karo jėgos užėmė La Folie, Couvre Chef ir Melon kaimelius, kur vokiečiai prarado daug savo kareivių.

La Haye du Puits, kur Amerikiečių karo jėgos smarkiai kovėsi su priešo karo jėgomis, taip pat padarė priešui nemažai nuostolių.

Vėl 213 Japonų Žuvo Biak Saloj

Iš Alijantų Centro, Naujoji Gvinėja, liepos 10 — Praneša, kad amerikiečiai kareiviai medžioja užsilikusius japonus Biak saloj. Toje medžioklėje amerikiečiai nužudė dar 213 japonų, kurie slapstėsi toje saloje.

Pranešimas sako, kad nuo gegužės 27 d., kaip prasidėjo kautynės prieš japonus Biak saloj, užmušta 3,268 japonai; trys japonų pastatyti aerodromai Biak saloj teko alijantams.

Amerikiečiai bombardavo priešo bazę Rabaul, New Britain. Kiti Pietvakarinio Pacifiko lėktuvai bombardavo Palau ir Woleai, Carolines salyne.

Amerikiečių patruliai tarp Naujosios Gvinėjos ir Australijos sužalojo 1,000-tonų japonų prekybinį laivą arti Kei Salų.

Vokietijos Generolai Verčia Hitlerį Ieškoti Taikos

Stockholm, Švedija, liepos 10 — Iš Ankara, Turkijos praneša, kad Vokietijos generolai verčia Hitlerį ieškoti taikos, nes kaskart vis daugiau susidaro militarių sunkumų.

Pranešimai sako, kad generolai pareiškę Hitleriui, kad yra geriau "sudaryti taiką dabar, negu visiškai suklupti".

Radio Sujungia Vadus Su Karo Frontais

J. V. Karo Departmentas praneša, kad nepaprasto greitumo radio kanalai sujungia Washingtono ir Londono karo vadus su karo frontais įvairiuose kraštuose. Karo vadai gali duoti įsakymus per radio ne tik pėkstininkams karo frontuose, bet taipgi laivams ir lėktuvams.

Sakoma, kad vykstant invazijai ypatingai buvo geras tiesioginis per radio susisiekimas. Per 3 ir pusę minutes galima susisiekti su visu pasauliu.

Taigi radio lošia labai svarbią rolę.

Amerikiečiai Užbaigė Saipan Užėmimą

Pearl Harbor, liepos 10 — Pereitą šeštadienį po pietų Jung. Valstybių karo jėgos užbaigė Saipan salų užėmimą, ir baigia apvalyti tas salas nuo japonų likučių.

Tuoj po to, amerikiečių karo jėgos grįžo bombarduoti Guam ir Rota salas, kurias tebelaiko priešas — japonai.

(LKFSB) Mūsų korespondentas Australijoje gavo iš vieno karo kapeliono adresą lietuvio kunigo Podzevičiaus. Jisai yra vienuolis, pasionistas, gyvena nedidelėj vietoj vakarų Australijoje ir dirba misijų darbą. Esąs atvykęs iš Anglijos ir jau keletas metų, kaip dirba Australijos misijose. Mūsų korespondentas daro pastangų su juo užmegsti ryšį.

Nacių Robotai Užmušė 2,752

Londonas, liepos 10 — Anglijos premieras Churchill pranešė, kad Vokietijos nacių robotų bombomis per pereitas tris savaites užmušė 2,752 žmones ir apie 8 tūkstančius sužeidė. Taipgi užmušta ir amerikiečių karių, kurie buvo Anglijoj.

Tuo pačiu laiku, kai premieras Churchill skelbė šias žinias, nacių bombos krito ant Londono ir pietinės Anglijos.

Taigi Londone vėl pradėta vartoti slėptuvės.

Amerikiečiai Užėmė Svarbią Poziciją Italijoj

Roma, Italija, liepos 10— Penktoji Armija užėmė Volterrą, geriausį vieškelį per kalnus, kuris yra kaipo sargybos uostas, siekias Leghorn.

Alijantų karo jėgos smarkiai kaujasi su priešu, ir yra tik 10 mylių nuo didžiojo Tyrrhenian uosto — kuris yra liepsnose. Spėjama, kad priešas padegė tą uostą, kad sudeginti viską, kas ten yra, kad netektų alijantams.

★ Prezidentas Roosevelt ir Churchill praneša, kad birželio mėnesį pastebėta daug silpnesnė nacių povandeninių laivų veikla.

PADĖK SAVO PARDAVĖJUI TĘSTI APTARNAVIMĄ
PICKWICK ALE
MALONĖKITE SUGRĄŽINTI TUŠČIUS BUTELIUS
HAFFENREFFER & CO., INC., BOSTON, MASS.

ĮVAIRIOS ŽINIOS

BOSTONO ARKIVYSKUPIJOS ISTORIJOJE APIE LIETUVIUS

(LKFSB) Ką tik išėjo stambus, trijų knygų veikalas "History of the Archdiocese of Boston", kurį parašė Robert Lord, padedamas John Sexton ir Edward Harrington. Įžangą jam parašė velionis Bostono kardinolas O'Connell.

Trečiame šio veikalo tome kalbama apie lietuvius apskritai ir apie jų įsikūrimą Bostono arkivyskupijoje. Apie lietuvių tautą taip rašoma: "Ši nedidelė, maždaug trijų milijonų tauta kalba ne slaviška kalba, kaip lenkai, bet trijų iš Baltų grupės. Toji kalba yra labai melodinga, labai archaiška ir labai įdomi filologams (kalbų tyrinėtojams). Tos tautos istorija yra bemaž vienintėlė. Tryliktam ir keturioliktam amžiuose ji regėjo imperinės didybės laikotarpį, kada, tebebūdama pagoniška, ji užėmė didelius plotus, besitęsiančius nuo Baltijos ligi Juodųjų Marių".

Toliau prieina prie susidėjimo su lenkais ir kiek pervertina lenkų įtaką, nes sako, kad lenkų ir lietuvių aukštesnysis luomas virto broliais, "tokiais neatskiriamais, kaip anglai ir škotai". Iš tikrųjų Lietuvoje visados buvo didikų, kurie varė grynai lietuvišką politiką. Knygos autoriai taip pat mano, kad lietuvių atskiras nacionalizmas prasidėjo tik nuo 1883 metų, vadinas, nuo "Aušros". Bet istorija rodo, kad visados buvo lietuviuose savo tautinės sąmonės reiškėjų, pradedant nuo seniausių laikų, einant per didžiuosius kunigaikščius, per Daukšą, Duonelaitį, Daukantą, Valančių, per kaikurias didikų gimines 16, 17 ir 18 amžiuose.

Gal čia iš dalies yra ir mūsų lietuviškųjų istorikų, kaltės, nes daug jų, rašydami apie lenkybės įtaką, pamiršo pabrėžti, kad visais amžiais būta Lietuvoje stiprių ir galingų kovotojų už savo tautos teises ir tautinę sąmonę.

VARGSTA LIETUVIAI SIBIRE

(LKFSB) Gavome pakartotiną pranešimą, kad vienam tremtiniui lietuviui pavyko ištrūkti iš ištrėmimo vietos. Pasiekęs saugų kraštą, jisai praneša, kad buvęs Lietuvos prezidentas A. Stulginskis, buvęs min. St. Šilingas, abu yra nusilpusios sveikatos ir jie gyvenę drauge su prof. Tonkūnu, inž. Stanišausku, gen. Čapliku, Tamošaičiu ir keleta kitų — Kaask mieste, Krasnojarskaja oblast, Železnodorožnaja stancija Rešioty, 7 lag. punkt, II brigada. Jie gauna po pusantro svaro duonos ir dilgėlių sriubos per dieną, o jei neatlieka užduoto darbo, tai duonos porcija sumažinama trečdaliu. Šiame lageryje buvo patalpintas ir kun. J. Prunskio tėvas, Juozas Prunskis, virš 70 m. amžiaus, apie jį jau anksčiau buvo gauta žinių, kad miręs.

Washingtonui Reikia Daugiaus Moterų Tarnautojų

Maždaug 20,000 moterų bus reikalinga per 1944 metus atlikti raštinių darbus Washingtone, daugiausia Karo ir Laivyno Departmentams, bet taip pat ir kitoms federalinėms karo agentūroms, praneša Office of War Information pagal žinias, suteiktas Civil Service Commission, centralinės Recruiting Agency for Government Personell.

Civil Service Commission pareiškė, kad daugiau kaip 12,000 raštinės tarnautojos, stenografės ir typistės, reikalingos tuojau pat. Komisija apskaičiuoja, kad metų bėgyje bus reikalinga tarp 8,000 ir 10,000 papildomų tarnautojų.

Aplikacijas galima gauti visuose vietiniuose "civil service examiners boards" ir pirmos bei antros klasės pašto įstaigose; trečios bei ketvirtos klasės pašto įstaigose; ir vietinėse United States Employment Service įstaigose. Civil Service Commission ragina moteris, kurios nenaudoja savo geriausius gabumus karo darbui, tuojau kreiptis raštu, prašant testų, kad galėtų stoti vyriausybės raštinėse dirbti.

Ed McGehee, Jr. aged 10, 5th grade of Istrouma school, a 4-H Club Member, sells War Bonds to D. H. Ewell, R.R. 1, Baton Rouge, La. Mr. Ewell is a cattle grower and president of the local Farm Bureau.

Laiškas "Darbininko" Redakcijai

Gerbiamoji Redakcija: —

Aš žemiau pasirašęs reiškiu giliausią padėką už suteikimą progos man su broliu susirašyti. Tamstų laikraštyje radau savo brolio laišką ir adresą, su kuriuo dabar laisvai susirašynėju. Patariu skaityti lietuviškus laikraščius, per juos daug galim gyvenimą vienas kitam palengvinti.

Su pagarba
Jonas Kvaraciejus,
Elizabeth, N. J.

Raudonieji Reikalauja Ginklų Italijoj

Roma, Italija, liepos 10 — Italijos komunistų ministras be portfelio, Palmiro Togliatti atsišaukė į Alijantus, kad pristatytų raudoniesiems ginklus ir leistų juos į karo frontus su priešu. Komunistų ministras Togliatti tą reikalavimą iškėlė kalbėdamas masiniame susirinkime.

Sakoma, kad Togliatti kalba buvo pertraukiama šūkiais: "Šalin monarkija!"

Visiems yra žinomas komunistų veikimas ir jų "patriotizmas". Todėl labai abejojame, kad alijantai duotų jiems ginklus, nes komunistams negalima pasitikėti. Jie tuos ginklus gali atsukti prieš kitus, kurie gina šalį ne tik nuo fašizmo, bet ir nuo komunizmo.

Išeis Naujų Knygų

(LKFSB) "Darbininko" spaustuvėje Bostone jau veik baigta spausdinti vysk. P. Būčio knyga apie Liurdo stebūklus ir jau pradėtas rinkti lietuviškų dainų gerokas pluostas — "Vai, lėkite, dainos". Pastarąją knygą leidžia kun. P. Juras ir joje yra daugiau, kaip 200 dainų, kurios dažniausiai būdavo dainuojamos Lietuvoje.

Lietuvoje šis rinkinys turėjo keturis leidimus per trumpą laiką. Jo leidėjas buvo Vilkaviškio ateitininkai su kun. J. Dabrila, kurį bolševikai nužudė.

10 M. Nuo Mirties M. Curie

(LKFSB) Vienas iš didžiausių žmonijos išradimų buvo padarytas ponios Curie su savo vyru, tai suradimas radiumo, savotiškos, spinduliuojančios medžiagos, kuri turi nepaprastos reikšmės moksle ir gydyme. Ponia Curie gryną radiumą gavo tik po vyro mirties 1910 m. Ji buvo du kart apdovanota Nobelio premija. Dirbo mokslinį darbą iki pat savo mirties, profesoriaudama Sorbonos universitete Paryžiuje. Mirė 1934 m. liepos 4 d. Savojoje.

★ Pereitą savaitę Hartforde įvyko milžiniškas gaisras cirko parodoje, kur nuo ugnies žuvo 157 asmens. Toji tragedija lyginama artimam Cocoanut Grove gaisrui, kur žuvo apie 500 asmenų.

Iš matomų tolumoj moteriškų veidų, nėra reikalo ir stebėtis, kad Capt. Clark Gable yra lydimas MP sargybos, kai jis žygiavo Chicagoje, kelyj į Washingtoną.

AMERIKIEČIŲ B-29 LĖKTUVAI VĖL PUOLĖ JAPONIJĄ

Washington, D. C., liepos 10 — Amerikos didieji Superfotress lėktuvai vėl puolė svarbiuosius punktus Japonijoj, būtent, Yawatą plieno centrą ir Sasebo laivyno bazę, Kyushu saloje.

Dabar, kada Saipan salos užimtos amerikiečių, tai puolimai Japonijos bazių bus dažnesni.

★ Vėliausios žinios iš Europos skelbia, kad Raudonoji armija kaujasi tik 10 mylių nuo Vilniaus. Kitos žinios skelbia, kad jau eina kruvinos kautynės Vilniaus gatvėse. Dar kitos žinios skelbia, kad Vilnius jau paimtas ir Raudonoji armija traukia Kauno ir Prūsų link. Taipgi sakoma, kad užimta Lyda ir to fronto armija traukia Gardino link. Taipgi Maskvos pranešimai skelbia, kad Nacių frontas Lenkijoje ir Gudijoje visiškai pakrikęs. Taipgi buvo žinių, kad visoje Lietuvoje plečiasi revoliuciniai sukilimai. Tos žinios ant kiek jos yra teisingos sunku atspėti, bet aišku yra tas, kad Raudonoji armija vistik žygiuoja Lietuvos link ir tas kelia kelia nerimą gyventojuose, nes visuomet, kaip tik mainosi karo fronto linija tai daugiausia nukenčia vietiniai gyventojai.

Londono Lietuviai Veiklūs

(LKFSB) Anglijos miestai yra nuo karo nukentėję. Skelbiama, kad net apie 14,000 bažnyčių Anglijoje esą apgriauta. Nemažai nuostolių padaryta ir pačiame Londone. Tačiau Londono lietuviai laikosi gerai, karo sunkumai jų energijos nenuslopina. Gegužės 14 d. jie turėjo Motinos Dienos minėjimą. Ryto metą lietuvių parapijos bažnyčioje beveik visi pamaldose dalyvavusieji ėjo prie bendros šv. komunijos. Po pietų kaimyninės parapijos salėje buvo didelės iškilmės. Dalyvavo daug lietuvių. Buvo du vaidinimai, kalbos, šokiai, užkandžiai, daug liaudies dainų kurias gražiai išpildė parapijos choras. Dalyvavo ir ministeris B. K. Balutis su savo patarėju p. V. Balicku.

— Dariaus Girėno 11 m. mirties sukaktuvėse ruošiamasi Londone turėti didelį liaudies dainų koncertą. Jei karas nesutrukdys, numatoma, kad į Londoną atvyks iš Glasgowo lietuvių choras — 30 asmenų— ir išpildys 15 dainų. Tai bus savotiška lietuvių dainų šventė. Į ją kviečiami žymesnieji lietuvių draugai Londone. Momentui pritaikytą paskaitėlę paruošti buvo pakviestas Lietuvių Federacijos pirmininkas K. Valaitis, bet jis pašauktas į kariuomenę, taip, kad dabar turės ką kitą pasikviesti.

— Šv. Kazimiero Lietuvių Sporto klūbas Londone išleido savo laikraščio — "Apžvalgos" — numerį, pašvęsta motinos garbei. Pirmąjį straipsnį parašęs min. Br. K. Balutis; straipsnis turiningas ir jautrus. Imkime nors vieną posmelį: "Ar būtum jaunystės žiedu pražydėjęs, ar senatvės gelsvais lapais jau pasipuošęs; ar būtum vargšas, ar turtuolis —tik stabtelk valandėlei, užmerk akis, susikaupk ir grįžk mintimis į savo kūdikystės sienas — taip toli, kaip tik gali atsiminti. Ir jeigu tavo sąžinė dar nėra visiškai apsamanojusi, ką savo minties akimis pamatysi? Greičiausia prieš tavo akis stos — kaip spindintis altorius bažnyčioje, kaip šviesiais spinduliais žerianti saulutė danguje — tavo Mamytės paveikslas..."

Toliau—turiningi straipsniai pasiuntinybės patarėjo V. Balicko, Stasės Prapuolenytės ir kiti. Straipsniai ir žinios laikraštyje — dviemis kalbomis, bet visa nuotaika giliai lietuviška.

Rapolo Juškos Koncertai

(LKFSB) Mūsų dainininkas Rapolas Juška dabar turi savo reikalų vedėją — vieną iš žymiųjų, kurio žinioje yra tokios garsenybės, kaip Horowitz.

Už tai Rapolui Juškai paskutiniu metu yra tekę dažniau pasirodyti su koncertais. Jau yra pasirašyta sutartis vienam dideliam dainų koncertui New Yorke. Šio koncerto programa bus tiek rimta, kad tik pasiruošimas prie jo užtruks ilgesnį laiką. Todėl paties koncerto data buvo nustatyta tik tolesnėj ateity, ne šiemet.

KIBIRKŠTYS

Dėl Sandariečių "Istorijos"

Šiomis dienomis sandariečiai išleido savo organą "Sandarą" paminėti 30 gyvavimo metų sukaktį. Tame leidinyje rašo ir apie pirmuosius Sandaros kūrėjus, kurie likvidavo laikraštį "Ateitį".

Apie likvidaciją tūlas Veteranas rašo šiaip:

"Kun. Kemėšis buvo įsiūlęs $4,600. Bet mūsiškis patriotas (suprask — sandarietis) K. Pratapas įkėlė daugiau — $4,800 ir laikraštis pasiliko savųjų tarpe."

Kaip žinoma, anais laikais laikraščio "Ateities" įkūrėjais ir akcininkais daugumoje buvo katalikai, tik po kiek laiko sandariečiai, patekę daugumoj direktoriais, pradėjo savotiškai reikalus tvarkyti. Laikraštį privedė prie pardavimo, ir akcininkai prarado savo įdėtus pinigus.

Grįžkime prie sandariečių Veterano "istorinio" aprašymo. Jeigu p. K. Pratapas sumokėjo "Ateities" korporacijai $4,800, kaip rašo Veteranas, tai iš tos sumos akcininkai turėjo gauti savo dalį. Ar gavo? Lai atsako patys sandariečiai, kurie taip didžiuojasi savo "nuveiktais darbais".

Toliau tas pats sandariečių Veteranas rašo:

"Vėliau ALT Sandara atpirko "Ateitį", pasižadėdama sumokėti $10,000."

Jeigu taip, tai K. Pratapas į labai trumpą laiką padarė $5,200 gryno pelno. Kodėl "Ateities" korporacijos direktoriai negalėjo tiesioginiai parduoti ALT Sandarai ir patys gauti tą pelną?

Toliau tas pats sandariečių Veteranas rašo:

"Bet kadangi organizacijos iždė buvo tik $150., tai naujiems savininkams teko gerokai sukrusti".

Iš to kas pasakyta, darosi išvada, kad sandariečiai turėjo sudėti $10,000 atmokėjimui K. Pratapui. Ar sudėjo ir ar atmokėjo? Sandariečių Veteranas apie tai savo "istorijoj" nieko nepasako.

Sandara Bostone išnyko, atsirado Chicagoj be savo patalpų ir be savo spaustuvės.

Kitas sandariečių "istorikas" Sandarietis tame pačiame "S-ros" numeryj nusiskundžia, kad per tuos kelias dešimts metų nieko nepasistatė.

Rašo:

"Ji to nepadarė dėl to, kad šimtus tūkstančių dolerių ji pasiuntė į Lietuvą arba išdalino čia, nepasilaikydama sau nei cento".

Kodėl šimtus tūkstančių dolerių, o ne šimtus milijonų ar bilijonų? Sandarietis, matyt, pats tikrai nežino ar Sandara "pasiuntė tuos šimtus tūkstančių dolerių į Lietuvą" ar "išdalino čia".

Niekur niekad nebuvo rašyta nei girdėta, kad ALT Sandara, kuri anais metais "nupirko" "Ateitį" už $10,000.00 savo iždė turėdama tik $150, būtų kada nors pasiuntus šimtą ar kiek dolerių į Lietuvą, jau nekalbant apie šimtus tūkstančius. Tik jau turi drąsos tie sandariečių "istorikai". *Eks.*

★ Sekdami spaudą mes dažnai užtinkame kaikurių nesuprantamų dalykų ir apie juos dažnai pagalvojame. Pavyzdžiui, kai Alijantai darė invaziją į Prancūziją, kad išlaisvinus iš nacių okupacijos, tai Laisvųjų Prancūzų komiteto vadas De Gaulle neleido savo karininkų, kad padėti invazijai. Kitas įdomus faktas tai skirtinga akcija nacių frontuose. Pavyzdžiui Sovietų fronte naciai traukiasi ir jokių kliūčių nesudaro raudonajai armijai, kaip tuo tarpu Alijantų fronte naciai užminuoja netik kelius, bet ir laukus. Trečias įdomus dalykas dedasi Kinijoje. Ten Kinams atėjo neva gelbėti komunistinė armija. Ir kas atsitiko?! Kai kinų vadas davė įsakymą veikti prieš japonus, tai toji Kinijos "gelbėtoja" atsisakė judintis prieš japonus. Atrodo, kad toji armija laukia priešingo įsakymo. Kitaip suprasti juk negalima.

— Lenkų laikraštis "G. Polarna" įsidėjo Washingtono įstaigų duotą pranešimą apie jaunimo gaudymą Kaune, apie sunkų darbą išvežtųjų į Vokietiją, apie lietuvių priešinimąsi nacių užmačioms. Lenkų spauda taipgi paskelbė apie gen. Plechavičiaus suareštavimą ir jo pabėgimą.

LET'S ALL PULL TOGETHER

DARBININKAS

(THE WORKER)

Published every Tuesday and Friday except Holidays such as New Year, Good Friday, Memorial Day, Independence Day. Labor Day, Thanksgiving and Christmas

by

SAINT JOSEPH'S LITHUANIAN R. C. ASSOCIATION OF LABOR

Entered as second-class matter Sept. 12, 1915 at the post office at Boston, Mass. under the Act of March 3, 1870.

Acceptance for mailing at special rate of postage provided for in Section 1103 Act of October 8, 1917, authorized on July 12, 1918

SUBSCRIPTION RATES:		PRENUMERATOS KAINA	
Domestic yearly	$4.00	Amerikoje metams	$4.00
Domestic once per week yearly	$2.00	Vieną kart savaitėje metams	$2.00
Foreign yearly	$5.00	Užsieny metams	$5.00
Foreign once per week yearly	$2.50	Užsieny 1 kart sa-tėj metams	$2.50

DARBININKAS

366 West Broadway, South Boston, Mass

Telephone SOUth Boston 2680

Kun. Dr. K. Urbonavičiaus Kalba N. A. Lietuvių Konferencijoje

Liepos 4 d., 1944 m., So. Boston, Mass.

Malonu stebėti skaitlingą lietuvių susirinkimą, kurs liūdija, kad mūsų tauta gyvai supranta reikalą minėti liepos 4 d. — Amerikos nepriklausomybės sukaktį. Drauge su ta iškilme mūsų visuomenė, ypač Amerikos Legijonierių Stepono Dariaus Postas, sujungia ir Lietuvos kultūrinius reikalus: 40 metų spaudos atgavimo sukaktį ir Steigiamojo Seimo įsikūrimą. Man tenka užduotis — trumpai apibudinti lietuvių spaudą. Išsamiam to klausimo nušvietimui prireiktų ištisos knygos, ar bent labai ilgo referato. Bet Konferencijos programa yra tokia plati ir sudėtinga, kad reikia būtinai laiką taupyti. Tad mano temai turės pakakti vieno - kito stambesnio bruožo.

Amerikos ir Lietuvos žmonės tarsi susitarę laikosi, šių Lietuvos himno žodžių: "Iš praeities tavo sūnūs sau stiprybę semia". Ir iš tiesų, Jungtinių Valstybių piliečiai kasmet, liepos 4 d., prisimena, kaip jiems sunkiai teko kovoti revoliucinio karo metu. O kai kritinguose momentuose tautai tenka smarkiai įsitempti, kaip antai, 1861-64, 1917-18 ir 1941-44 m.m., tai prieš visuomenės akis statoma 1776-83 didvyriai - herojai. Ir šių dienų patriotai pasisemia reikiamos stiprybės — iš praeities didvyrių darbų. Ir Lietuva "sau stiprybę semia" — iš praeities, tik daug tolimesnės — iš Vytauto laikų, kada ji buvo viena stipriausių valstybių Europoj. Jai priklausė Smolenskas, Vitebskas, Polockas, Černigovas, Podolė, Volynė, Kijevas— iki Juodųjų marių. Praeitis buvo garbinga. Dėja, tolymesnė Lietuvos istorija nuėjo liūdnais keliais. Tautos vadai pasidavė svetimai įtakai ir įtraukė tautą į nelaisvę. Tautos vadai ištautėjo. Per ištisą šimtmečių eilę lietuvių liaudis buvo palikta viena. Kaip ji išlaikė savo tautybę — tai viena iš didžiausių istorijos paslapčių. Daug silpnesniųjų Lietuvos pakraščių atpuolė, bet pats tautos branduolys išliko sveikas, pasidėkojant tam, kad jis mokėjo branginti didžiausią dvasinį turtą — kalbą. Paskui liaudžiai atėjo į pagalbą iš liaudies kilusi inteligentija ir sukūrė stipriausią tautos ramstį — spaudą.

Žiloj senovėj lietuviai, užimti karionėmis, savo lietuviškos spaudos neturėjo. Tai nereiškia, kad senoji lietuvių valstybė apsėjo be spaudos. Ne. Valstybinę ir net istorinę spaudą ji turėjo, bet — svetimomis kalbomis. Tikroji lietuvių spauda pasirodė tik XVI šimtmety, kuomet Bretkūnas išvertė lietuvių kalbon Šv. Raštą. Sekė du stambūs dvasininkai Jėzuitas Širvydas ir Kanauninkas Daukša, kurie apščiai prisidėjo prie lietuvių literatūros. XVIII amžiuje Prūsų Lietuvoj iškilo garsus poetas Duonelaitis. Vilniaus universitete (1807-1831) auklėjosi visa eilė lenkiškai rašančių lietuvių: Mickevičius, Kondratavičius, Aidintas, (Odyniec), Čečeta, Lelevelis. Bet greta jų jau atsirado ir lietuviškai rašančių inteligentų: Stanevičius, Valūnas, Poška, Daukantas. Kiek vėliau Strazdelis, Vienuožinskas, Vyskupas Valančius. Šis pastarasis buvo uoliai pasiryžęs sublaivinti ir apšviesti Lietuvą. Steigė parapijų mokyklas, knygynus, blaivybės draugijas; rašė populiarias liaudžiai knygeles ir rimtus istorinius kūrinius; ryžtingai gynė katalikybę ir lietuvybę prieš maskolių rusifikacines pastangas. Bet štai įvyko nelaimingas 1863 m. sukilimas. Lietuviai, jame kaip ir nedalyvavę (išskyrus didikus ir dvarponius), daugiausia nukentėjo. Jiems buvo uždrausta spausdinti knygas lotynų raidėmis. Uždraudimas tęsėsi iki 1904 m. Per tą 40 metų laikotarpį caro valdžia siekė visiškai surusinti ir supravoslavinti lietuvių tautą. Nepavyko. Priešingai, toks barbariškas uždraudimas kaip tiktai iššaukė smarkią reakciją. Lietuva, kad ir nežmoniškai varžoma ir smaugiama, parodė tiek atsparumo, kad tas tamsinimo laikotarpis dvigubai sužadino lietuvių spaudą. Tilžėje, kurios nepasiekė rusų žandarų ranka, susidarė lietuvių tautinio sąjudžio centras. Išdygo keletas laikraščių: "Aušra", "Varpas", "Ūkininkas", "Tėvynės Sargas". Apie juos susispietė patys stambiausieji Lietuvos literatai: Basanavičius, Kudirka, Tumas ir kiti. Tilžėje pradėta spausdinti tūkstančiai egzempliorių įvairių knygų, brošiūrų, maldaknygių, kalendorių, kuriuos didvyriški pasišventėliai - knygnešiai platino po visą Lietuvą. Iš valdžios pusės pradėta negirdėtai žiaurus persekiojimo vajus, kurio metu tūkstančiai nukentėjo: — spaudos rėmėjai ir knygnešiai buvo kalinami ir ištremiami. Daugeliui ir gyvybę teko palydėti. Įvyko neįmanomos istorijoj Kražių žudynės. Galų gale lietuviai laimėjo tą kultūrinę kovą. Rusų valdžia, matydama, kad brutalūs persekiojimai netik spaudos nesutramdo, bet padeda jai plėstis, 1904 metais atšaukė tą barbarišką uždraudimą ir leido lietuviams spausdintis knygas ir laikraščius savo raidėmis. Tuomet lietuvių spauda, kad ir cenzūros varžoma, tiek išsiplėtė, kad visur atsirado spaustuvių, knygynų, kultūringų ir labdaringų draugijų ir tt. Lietuvių tauta tiek apsišvietė ir susiprato, kad nė pirmojo pasaulinio karo baisenybės nepajėgė jos sunaikinti. Priešingai, kad ir nualinta ar nuteriota, mūsų Tėvynė sugebėjo išsikovoti nepriklausomybę, kurią per 20 su viršum metų sekmingai ir garbingai išlaikė.

Nepriklausomybės metu lietuvių spauda milžiniškais šuoliais pašoko pirmyn. Galima drąsiai teigti, kad, laisvei užviešpatavus, iš visų lietuvių tautos ypatumų ryškiausiai pasireiškė noras apsišviesti ir susikultūrinti. Šios kalbos rėmai negali įtalpinti visų apšvietos laimėjimų, kuriuos atsiekė lietuvių tauta nepriklausomybės metu. Tūkstančiai laikraščių, žurnalų ir knygų įvairių įvairiausiose mokslo ir meno srityse, tarsi koks jaukus tvanas užpildė visus Lietuvos kampus. Kauno universitetas pagamino tūkstančius mokslininkų ir literatų. Buvo net balsų, kad Lietuva turi perdaug išmokslintų žmonių. Gi pasižymėjusių literatų toks skaičius, kad neįmanoma jų visų čia suminėti. Tam reikia atsiskleisti literatūros istorijos lapus. Ir tokia pažangi, rami, kultūringa tauta staiga pateko į barbarų rankas. Neįmanomai liūdna tragedija...

Bet brutalė jėga, pirmiau ar paskiau, turi nusileisti moralinei jėgai. Plėšriojo liūto ar tigro akys, susitikusios su žmogaus akimis, neišlaiko žmogaus žvilgsnio ir nukrypsta į šalį. Žvėris jaučiasi nugalėtas. Taip ir brutalusis karo dievaitis Marsas galų gale, žmonijos nuotaikai sunormalėjus, turės nusilenkti prieš moralinę spaudos ir žodžio jėgą. Net karo metu vedama įtempta spaudos propaganda, nes karo vadovybė gerai pažįsta spaudos galią. Lietuva dabar bejėgė. Ji minta vien slaptaja spauda, neturinčia pilietybės teisių ir išstatyta ant didžiausių pavojų. Tad mes, amerikiečiai, kaip andai, spaudos draudimo metu, ateikime Lietuvai į pagalbą. Padėtis atrodo neįmanomai sunki, bet Lietuva turi gyvuot ir gyvuos, nes ji turi teisę gyvuoti, kaip pareiškė vienas anglas kalbėtojas. Mūsų pareiga — kovoti žodžiu, nes kitos galimybės neturime. Bet žodis turi būt spausdintas — lietuviškai ir angliškai. Rašykime abiejomis kalbomis. Puikų pasitarnavimą suteikė Lietuvai buvusis Marianapolio studentas Miltonas Starkus (Milton Stark), 18-kos metų jaunuolis. Visi gėrėjomės jo straipsniu, užtaraujančiu Lietuvą už daromą jai mirtiną skriaudą. Kodėl kiti negali jo pavyzdį pasekti? Rašykite, kas galite; skaitykite kas mokate; bet svarbių - svarbiausia — paremkite savo spaudą visi! Nes spauda ir propaganda prieš netiesą gali palengvinti Lietuvos likimą ir padėti jai atgauti nepriklausomybę.

Svarbiausias žmogaus gyvenimo laikmetis yra jaunatvė. Tais metais žmogus, pilnas energijos, save auklėja, mokslina, daro planus ateičiai. Nuo jaunatvės priklauso subrendimo metai ir ateitis. Todėl teisingai sako Paul Claudel, kad jaunatvė sukurta ne džiaugsmui, ne melonumui, bet heroizmui.

Tiesa, linksmumas ir džiaugsmas yra neatskirtini jaunatvės draugai, bet tas linksmumas ir džiaugsmas turi lydėti darbą. Nevalia linksmintis ir džiaugtis vien dėl linksmumo ir džiaugsmo. Nevalia jaunatvės dienas praleisti malonumuose, smaguriavimuose. Jaunatvė turi būti kupina heroizmo. Jaunuoliai turi reaguoti į kiekvieną gyvenimo, viešojo gyvenimo įvykį ar apraišką.

Jaunuoliai turi turėti drąsos heroiškai ginti savo pasaulėžiūrą, savo ideologiją, ginti tiesą, gėrį ir grožį. Jaunuoliai turi skelbti kovą visuomeninei suirutei, visam tam, kas gali kraštą ir tautą nuvesti į pražūtį. Tegyvuoja heroiškas jaunimas!

"P. G."

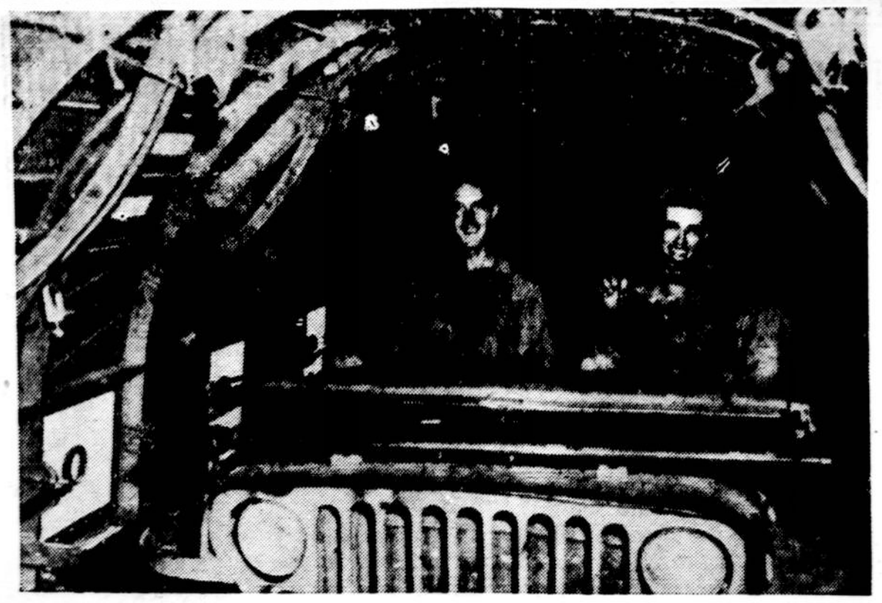

Dabartiniu laiku yra daug įvairumo ir gan įdomaus. Štai du kariai sėdi savo "jeep" automobily, bet jie skrenda padangiu transportiniu orlaiviu ir kaip tik jų orlaivis nusileis pageidaujamam aerodrome, jie tuojau atsidarę duris ir važiuoja.

IEŠKOJAU TAVĘS...

Ieškojau Tavęs nerami,
Aplinkui buvo taip tamsu...
Maniau — esi kažkur toli,
Už horizontų, už kalnų...

Toli klajojau lankomis,
Tavęs, o Viešpatie, šaukiaus—
Aplink tyla, aplink naktis,
Nė garso žemės nei dangaus!

Ak, kur tada ieškot naujai—
Nuleidau be vilties rankas,
Tur būt, toli toli buvai,
Širdis, matyt, Tavęs neras...

Ir išgirdau staiga širdy
Aš Tavo balsą paslapčia:
Stovėjai čia, visai arti
Ir beldei ir sakei tada:

"Atidaryk, įleisk mane,
Aš ištikimas Tau esu"...
Pravirkusi širdis tada,
Pažino, jog buvai tai Tu...

"P. P."

★ ★
★

"Jaunatvė sukurta ne džiaugsmui, ji sukurta ne malonumams, ji sukurta tik heroizmui".

Paul Claudel.

Mūsų Sąjungininkas

(Kun. P. M. Juro, Lawrence lietuvių par. klebono, pamokslas, pasakytas liepos 4 d. š. m. N. A. L. Konferencijos pamaldose, Šv. Petro lietuvių par. bažnyčioj, So. Boston, Mass.)

"Atmink, Viešpatie, kas mums atsitiko, pažvelk ir matyk mūsų apjuoką. Mūsų tėvainystė teko svetimiems, mūsų namai kitataučiams. Mes esame našlaičiai be tėvo, mūsų motinos lyg našlės"

(Raud. 5, 1-3).

Susirinkome šiandien Nepriklausomybės dienoje Lietuvos Nepriklausomybės reikalu. Susirinkome pasidžiaugti Amerikos Nepriklausomybės sukaktimis, padėkoti Dievui už Jo palaimą šiai šaliai ir mums ypatingąją globą ir kartu paprašyti pagalbos. Susirinkome į šią ramią vietelę audringiausiais laikais, kada beveik visuose pasaulio kampeliuose kanuolės baubia ir ugnies kamuoliai gyvybes ryja. Dievo ir tėvynės meilės vedami atėjome prie sosto Ramybės Kunigaikščio ir karalių Karaliaus nusiskųsti, kad Sibiro tundrose mūsų broliai ir sesutės nuo šalčio ir bado stingsta, kad koncentracijos stovyklose, kalėjimuose ir priverstinuose darbuose mūsų tėvynės gražiausi žiedai vysta ir kad mūsų močiutė Lietuva sužalota ir prismaugta nelaisvėj graudžiai vaitoja. Viešpatie, šiandien čia prie Tavo aukuro susirinkę viešai vienu balsu norime pareikšti, kad ir šioj laisvoj Washingtono žemelėj mūsų lietuvių širdys kalaviju varstomos. Tūkstančiai lietuvių jaunuolių kaujasi su priešu dėl šviesesnės ir laimingesnės ateities. Žemaičių kankiniai, Kaune, Vilniuje ir kitose pavergtose Lietuvos vietose nužudytieji lietuviai tylia kalba skelbia visam pasauliui jų Dievo ir tėvynės meilę. Pasaulis negirdi, pasaulis nesupranta lietuvio tylios kalbos. Tik viengenčiai, ir tai ne visi, dvasios akimis matome jų kančias, suprantame jų aimanas. Jausdami savo menkumą atėjome prie pasaulio Valdovo maldauti užtarimo ir pagalbos.

"Meldžiamasis mano Viešpatie, kuo aš išliuosuosiu Izraelį?", kitados klausė Gedeonas galybių Dievo. "Mylimasis mano Viešpatie, kuo aš išliuosuosiu Lietuvą?", klausia šiandien lietuvis patrijotas savo Išganytojo. Kaip mes galime ištiesti pagalbos ranką vargstantiems, nušluostyti ašaras verkiantiems? Gedeonui Viešpats tarė: "Aš būsiu su tavim" (Teis. 6. 16). Dievo padedamas Gedeonas nugalėjo priešus ir taip Izraelitai nusikratė madianitų jungo.

Iš skaudžios Egipto vergijos, iš sunkaus faraono jungo, žydams tartum nebuvo jokios vilties išsilaisvinti. Nes kas buvo žydai palyginus su faraonu? Bet Dievo Apvaizdos surėdymu visos faraono galybės priemonės niekais nuėjo. Mat Dievas buvo su Izraelitų tauta.

Mūsų lietuvių likimas labai panašus į žydų tautos likimą. Kaip žydų tauta pagonizmu, taip Lietuva apgaubta komunizmu ir nacizmu. Dievo ir nemirtingosios sielos paneigimas ir aistrų sudievinimas yra stabmeldžių kultas. Dievo apvaizda skyrė žydų tautai misiją — išsaugoti monoteizmo ideją ir paruošti kelią Evangelijai. Nežinomi mums Dievo keliai dėl Lietuvos. Bet drįstu tvirtinti, kad ne be ypatingos Dievo pagalbos buvome išėję iš politinės vergijos ir įkūrę savo valstybę 1918 metais. Tvirtai tikiu, kad jeigu lietuviai būsime pasirįžę nešti Evangeliją į naujųjų pagonų — komunistų ir nacistų — gyvenimą, Visagalis Dievas bus mūsų sąjungininkas arba talkininkas ir stebuklingais keliais išves mūsų tautą į Nepriklausomybę.

Kad Kristus būtų su mumis ir mums vadovautų, mums reikia būti Jo pusėje, būti su Juomi vienų pažiūrų, būti bendraminčiais, būti vertais.

Šv. Alfonsas visą žmoniją padalina į dvi grupi. Viena po Kryžiaus vėliava kariauja išplatinimui Kristaus karalijos, kita stoja į legijonus prieš Kristų. Katalikų Bažnyčia sudaro viena frontą, "Izmai" —kitą. "Kas ne su manim, tas prieš mane; ir kas su manim nerenka, tas aikvoja", (Mat. 12, 30), sako Išganytojas.

Šventame Rašte skaitome šiuos Mozės užrašytus

Tęsinys 5-tame pusl.

Kai buvo planuojama invazija į Hollandią salą, Pacifike, tai vadai matomai tą invaziją išmėgino savo kabinetuose arba headquarters, ir nustatė, kurie laivai ir kuria kryptimi turi artintis prie krantų.

Courtesy of Honolulu Advertiser

The most Rev. James J. Sweeney, Bishop of Honolulu, receiving the letter recognizing the parochial schools' contribution in War Bonds from Fred H. Kanne, chairman of the Hawaii War Finance Committee. The young leaders in the campaign are Hope Mookini, Donald Wong, Patricia Crother, and Richard Namiya, all of Honolulu.

Kadangi Man Neleidžia Kalbėti...

Pavyzdžiai Patraukia

Panelė X buvo vaikų auklė ir iš savo uždarbio išlaikė sergančią motiną ir mažą brolį. Visi šiaip taip gyveno. Bet štai vaikai paaugo, jiems auklės mokslo nebeužteko; ir auklė buvo atleista.

Panelei X prasidėjo sunkios dienos, nes visos šeimos dėl krizio spaudėsi ir savo vaikams auklių nebesamdė. Į vargšės mergaitės šeimą pamažu slinko bado šmėkla. Bet Dievas vieną dieną jos pasigailėjo — ji gavo gerą vietą. Tačiau...

— Ar Tamsta ne žydė? — paklausė jos būsimoji šeimininkė.

—Ne, — atsakė mergaitė atvirai.

Bet mergaitė turėjo tokias puikias rekomendacijas ir tiek nedaug algos teprašė, o žydei taip reikėjo auklės, kad ji visa širdimi troško mergaitę samdyti. Bet ir ji buvo sąžininga.

— Jūsų pareigos nebus lengvos; mat, aš visą laiką esu krautuvėj, o namus tvarko vyro motina, kuri labai išdykino vaikus —jie pilni įvairių kapryzų.

Bet mergaitė nepareiškė jokio nusistebėjimo. Juk jai joks darbas negalėjo būti sunkus, nes ji turėjo gauti kokio nors darbo ir tai greit, nes badas artinosi prie jos brangių asmenų.

Žydė, matydama, kad sunkenybės mergaitės negąsdina, išdrįso pareikšti ir labiausiai jos širdžiai rūpimą dalyką:

— Jei aš darau auką įsileisdama katalikę į savo namus, tai statau vieną griežtą sąlygą: tamsta turi duoti garbės žodį, kad niekas nieko negirdės apie tamstos tikėjimą — jų tikėjimas neturi būti paliestas.

Bėgo savaitės. Sofija pasižadėjo ir tesėjo. Šeimininkė jai pavelijo anksti sekmadienį slaptai eiti mišių išklausyti. Bet tik slaptai, nes jei tai būtų sužinojęs šeimininkas, jis būtų ją atleidęs. O savaitinė šv. Komunija taip jai buvo reikalinga, nes šis gyvenimas, keturių biauriai išdykusių žydukų terorizuojamas, be jos būtų visai nepakenčiamas.

Bėgo mėnesiai...

Žydukų elgesys stebėtinai pradėjo kitėti: jie tapo paklusnūs, darbštūs, gerbė tėvus. Tai buvo kažkas neįmanoma. Motina gudriai tyrinėjo vaikus, norėdama sužinoti, ar auklė laiko savo duotą žodį religijos atžvilgiu, Ji savo žodį tikrai laikė.

Štai ištinka žydo šeimą nelaimė: sunkiai suserga biauria užkrečiama liga priešpaskutinis vaikas Naimas. Epidemija siaučia, ligoninės pilnos, kur dėti vaiką? Laikyti namie, bet kas jį slaugys! Sofija rezignavo ir tarė:

— Aš jį slaugysiu.

Kadangi laiku nebuvo imtasi apsaugos priemonių, apsirgo ir visi kiti vaikai. Dabar Sofija slaugė tuos vaikus didžiausiu pasiaukojimu, nežinodama jokio poilsio. Jos uolumą skatino nuolatinė malda, kurios intencija tebuvo žinoma tik jai vienai. Vaikų gyvybei pavojus nebegresė, bet Sofija susirgo ir mirė.

Paklausi dabar, brangi skaitytoja, kam toji auka buvo reikalinga? Gausi atsakymą ir suprasi, jei aš tau pasakysiu, kad Sofijos mirties metinių sukaktuvių dieną visa žydo X šeima priėmė šv. Komuniją josios garbei. Taigi, visa šeima atsivertė ir tai Sofijos apaštalavimo dėka. Kaip? Jos apaštalavimo dėka? Juk ji nė žodžiu neprasitarė nė vienam šeimos nariui apie savo religiją? Taip, ji apie religiją nekalbėjo, bet ji ją gyveno. Kai ji mirė, ant jos kaklo buvo rastas mažas medalijonas, kurį atsidarius rastas popierėlis, kuriame įbrėžtas kryželis, o apačioj žodžiai: **kadangi man draudžia apie mano religiją kalbėti, tai aš ja gyvensiu.**

"L."

GIEDA GAIDELIAI

Gieda gaideliai ryliuoja,
Broliai žirgelius balnoja. (2)
Jie balnodami, kamanodami,
Mergelėms nori būti. (2)

— Kelkis, mergele, nemiegok,
Ir atsikėlus neraudok. (2)
Prauski burnelę vyneliu,
Lydėk bernelį laukeliu. (2)

— Aš atsikelti tai galiu,
Ir nusiprausti vyneliu. (2)
Tik palydėti, tegaliu
Aš iki kiemo vartelių. (2)

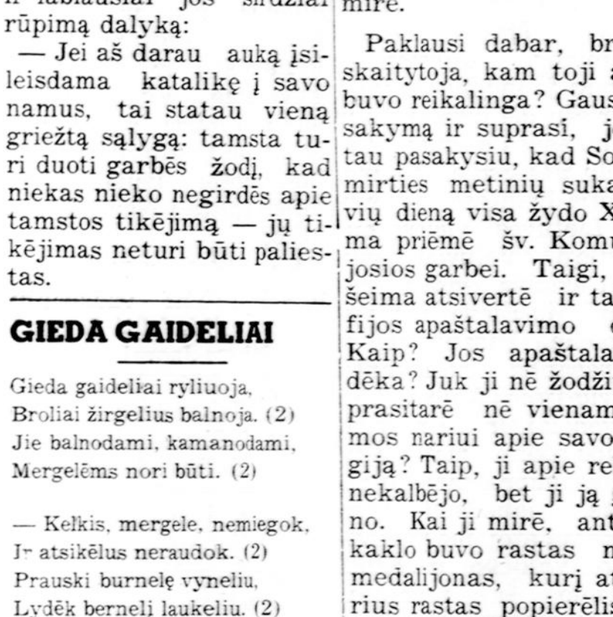

New Yorke, Children's Aid Society Centers, surinko daug popierio karo reikalams. Tie vaikai išsirinko ir savo karalių ir karalienę. Vaizdas ir parodo sėdintį karalių ir karalienę ant krūvos "scrap paper".

Į Liurdo Knygos Išleidimą Atsiliepė Virš 1500 Rėmėjų!

Laikraščiui "Darbininkui" pasiryžus išleisti Jo Ekscelencijos Vyskupo P. Būčio vieną įdomiausių veikalų — ŠVČ. P. MARIJOS APSIREIŠKIMAI LIURDE, trečiąją laidą, atsirado virš 1500 švč. Panelės Marijos gerbėjų, kurie stojo į virš minėtos knygos rėmėjus, aukodami knygos leidimo fondui kiek kas išgalėjo.

Labai džiugu ir malonu Liurdo Knygos Rėmėjams ir visiems Amerikos lietuviams pranešti, kad knyga jau baigta spausdinti ir įduota knygryšyklon apdaryti. Tikimės, kad knygrišykla šias knygas apdarys pabaigoje šio mėnesio. Kaip tik knygas gausime, tuojau visiems rėmėjams pasiųsime.

Čia dar skelbiame eilę nuoširdžių asmenų, kurie įstojo į Liurdo knygos rėmėjus įamžindami savo vardą į pačią Liurdo knygą:

Vilimas Zenkevičius, Montello, Mass.	$25.0
Kun. Dr. J. Bogušas, Waterbury, Conn.	$10.00
M. Vitartas, Braddock, Pa.	7.00
M. Mankus, Cicero, Ill.	6.00
Mrs. Eš Galchus, Long Island City, N. Y.	5.00
Mrs. Helen Lutwinas, Broad Brook, Conn.	5.00
Valerijonas Klimas, Lawrence, Mass.	5.00
Mrs. Mary E. Kiertikles, Seltzer ,Pa.	5.00
Antanas Žiemys, Rochester, N. Y.	5.00
Casimiera Karoski, W. Frankford, Ill.	5.00
M. Žemaitienė, Philadelphia, Pa.	5.00
Kazimiera Juzaitis, Chicago, Ill.	5.00
Vincas Grudzinskas, So. Boston, Mass.	5.00
Pranas Jurgelionis, Worcester, Mass.	5.00
Antanina Norkūnienė, Philadelphia, Pa.	5.00
Ona Masaitienė, Westfield, Mass.	5.00
Antanas Kiaršis, Hartford, Conn.	5.00
Petras Lukosevičius, Schenectady, N. Y.	5.00
Mrs. U. Karnagi, Detroit, Mich.	5.00
Ieva Naujalienė, Wilkes-Barre, Pa.	5.00
Petronela Miller, Auburn, Me.	5.00
K. Brazauskas, Providence, R. I.	5.00
Elena Brusokienė, Maspeth, N. Y.	5.00
Silvestras, Zaveckas, So. Boston, Mass.	5.00
Jankauskas, Vincas, Hyde Park Mass.	5.00
Mrs. M. Vasiliauskas, Lewiston, Me.	5.00
Kun. M. J. Urbonas, Du Bois, Pa.	5.00
Elzbieta Adomonienė, Chester, Pa.	5.00
Dominick Skrebutėnas, Waterbury, Conn.	5.00
Joseph & Anna Ambrose, Broad Brook, Conn.	5.00
V. Vaitkevičius, New Britain, Conn.	5.00
Mrs. Anna Laukaitis, Maspeth, N. Y.	5.00
Juozas Bernatonis, S. Boston, Mass.	5.00
Ann Danchus, St. Louis, Mo.	5.00
Mrs. Wm. Baranaski Nicholson, Pa.	5.00
Mrs. Ona Jaskus, Sugar Notch, Pa.	5.00
Mrs. Felix Petruconis, Omaha, Nebr.	5.00
Kastancija Pazerienė, Gary, Ind.	5.00
Elena Šerkšnienė, Gary, Ind.	5.00
Mrs. M. Šakočius, Waterbury, Conn.	5.00
Stanislova Kodienė, Nantasket, Mass.	5.00
Joseph N. Sviatikas, Manchester, N. H.	5.00
Vincas Brusokas, Cicero, Ill.	5.00
Mr. & Mrs. F. Čižauskas, Chicago, Ill.	5.00
Casimir Karkazas, Sheboygen, Wisc.	5.00
Petras Liubavičius, Philadelphia, Pa.	5.00
Gaudenta Liubavičaitė, Philadelphia, Pa.	5.00
Stasys ir Jozephina Budreckas, So. Boston, Mass.	5.00
John Malengo, Northampton, Mass.	5.00
W. Soris, Aurora, Ill.	5.00
Elzbieta Sakalauskienė, New Phila., Pa.	5.00
Mrs. Urban, Cliffside, N. J.	5.00
Ignacas Kymantas, S. Boston, Mass.	5.00
Juozapas & Valerija, So. Boston, Mass.	5.00
Sgt. Juozas Pocius, S. Boston, Mass.	5.00
Michael Wentis, Rochester, N. Y.	5.00
Agnes Vaicekauskas, Minersville, Pa.	5.00
Juozas Milusauckas, Forest City, Pa.	5.00
Peter Medonis, Detroit, Mich.	5.00
Jonas Meiluta, Philadelphia, Pa.	5.00
Margaret Cibulskis, Waterbury, Conn.	5.00
Bronius Petrusevičius, S. Boston, Mass.	5.00
V. Šereika, Kearny, N. J.	5.00
Antanas Grybaitis, So. Boston, Mass.	5.00
Mrs. Wm. Shalaka, Scranton, Pa.	5.00
Stanley K. ir Ona Griganavičiai, S. Boston, Mass.	5.00
Mrs. Ona Kiškis, Baltimore, Md.	5.00
Antanas Čizauckas, Pana, Ill.	5.00
Michael Jozepaitis, New Canaan, Conn.	5.00
Mrs. Agnes Shunski, Shenandoah, Pa.	5.00
Rev. John Kripas, Hartford, Conn.	5.00
Motiejus Dambrauskas, Chicago, Ill.	5.00
Rev. Povilas Lunskis, Pittsburgh, Pa.	5.00
Marijona Stankus, Paterson, N. J.	5.00
K. & V. Tamošiūnai, Hartford, Conn.	5.00
Antanas Baukas, S. Manchester, Conn.	5.00
S. Cilčuvienė, Kearny, N. J.	5.00
Mrs. E. Navurskas, Cicero, Ill.	5.00
Vik. Amšiejus, Cleveland, Ohio	3.50
Helen Kazlauskas, Lowell, Mass.	3.50
V. Deberis, Cleveland, Ohio	3.50
Jonas Akulevičius, Providence, R. I.	3.00
Florence Samuolis, New York, N. Y.	3.00
Mrs. K. Gosciewski, Detroit, Mich.	3.00
M. Kerdokienė, Mt. Carmel, Pa.	3.00
Mary Barauskienė, So. Boston, Mass.	3.00
M. Tamašauskas, Akron, Ohio	3.00
Ezb. Preidienė, Columbus, Ohio	2.00
Konstant Nedzinskas, Maspeth, N. Y.	2.00
Ieva Grybaitienė, So. Boston, Mass.	2.00
Ona Bulevičius, Homestead, Pa.	2.00
Adelė Gilius, Clifton, N. J.	2.00
M. Bunevičienė Scranton, Pa.	1.00
Mrs. Anna Legis, E. Orange, N. J.	1.00

Dėdės Samo kariai, Anzio fronte, Italijoj, pasidarė šį 'Bass fiddle' iš penkia-galioninių skardų, šovinių lukštų ir kitų dalelių. Matomai irgi savotiškai įdomų balsą gauna. Bet vis muzika.

VLADAS STAŠINSKAS

gimė 1874 m. spalių 10 d. Damelių kaime, Šiaulių apskr., Žagarės valsčiuje. Mirė ir palaidotas Kėdainiuose 1944 m. pavasarį.

Baigė Mintaujos gimnaziją, kurioje mokydamasis dalyvavo lietuvių moksleivių "Kūdikio" draugijoje. 1902 metais baigė Maskvos universiteto juridinį fakultetą ir grįžo Lietuvon kur, gyvendamas Kaune, vertėsi advokato praktika. 1906 m. gruodžio mėn. drauge su kitais septyniais lietuviais — adv. P. Leonu, adv. A. Bulota, Dr. P. Gudavičium, A. Kupstu, P. Kūmeliu, A. Povylium ir adv. Abramsonu — išrenkamas atstovu į Rusijos Antrąją Dūmą. 1907 metų gegužės 21 d. Dūmoje pasakė kalbą, reikalaudamas panaikinti 1892 metų įstatymą, draudusį lietuvių vaikų mokymą namie. Keliais atvejais teikė rusų valdžiai paklausimus dėl rusų baudžiamųjų būrių siautimo ir žudymų Lietuvoje.

Dūmą paleidus, už padėtą Vilniaus lietuvių spaudoje atsišaukimą buvo drauge su kitais keturiais buvusiais dūmos atstovais lietuviais nuteistas vieneriems metams tvirtovės kalėjimo. Tą bausmę atliko Kauno kalėjime nuo 1910 m. sausio 10 d. iki 1911 m. sausio 11 d. Būdamas kalėjime iš kalėjimo administracijos iškovojo teisę, kuria naudojosi ir vėlesnieji politiniai kaliniai, kalbėtis lietuviškai su lankančiomis šeimomis ir draugais.

Carinės Rusijos teismuose jis yra gynęs visą eilę kaltinamųjų politinėse bylose. Dabar New Yorke advokataująs p. Leon Savage sakosi buvęs vienas iš tų, kuriuos a. a. Vladas Stašinskas apgynė.

Pirmajam karui prasidėjus persikėlė Vilniun, kur advokatavo, dalyvaudamas lietuviškame veikime. Sudarant pirmąją Lietuvos vyriausybę, 1918 m. lapkričio 11 d. patenka jon Vidaus Reikalų ministru ir Darbo bei Maitinimo Ministerijos valdytoju. Antrame kabinete buvo Valstybės kontroliuotojas. Bolševikams paėmus Vilnių, 1919 m. sausio mėn. buvo suimtas ir kalinamas Vilniaus, Daugpilio ir Smolensko kalėjimuose drauge su kitais lietuviais, kaip dabartiniu Vilniaus vyskupu kun. M. Reiniu, kan. J. Dogeliu ir kitais. Tų metų liepos mėn. pabaigoje buvo pakeistas Kaune suimtais bolševikais ir, drauge su kitais lietuviais kaliniais, kalėjimų teroro išvargintas, grįžo Kaunan. Aktyviai prisidėjo prie Šaulių Sąjungos kūrimo, dalyvaudamas komisijoje Šaulių Sąjungos įstatams paruošti. 1919 m. rugpiūčio 20 d. išrenkamas pirmojon Šaulių Sąjungos valdybon.

Kaune gyvendamas vėl verčiasi advokato praktika. Kelerius metus pirmininkauja Lietuvos Advokatų Tarybai. Buvo nepartinis ir pirmininkavo Nepriklausomųjų Klūbui. Buvo Kauno miesto savivaldybės, Lietuvos Banko ir kitų įstaigų juriskonsultas. Klaipėdos teismuose gynė šaulius klaipėdiečius, teisiamus po susikirtimų su vietos vokietininkais.

1930 metais paskiriamas Lietuvos Banko Valdytoju, kuriuo išbūna iki 1938 metų. Tais metais iš Lietuvos Banko išeina ir pakviečiamas Teisingumo ministru, bet sunkiai suserga ir iš aktyvios veiklos pasitraukia.

AMERICAN RED CROSS

Lietuvės Kompozicija Universiteto Koncerte Chicagoj

(LKFSB) De Paul universitetas birž. 6 d. buvo surengęs koncertą. Universiteto simfoninis orkestras, vadovaujamas profesoriaus, kompozitoriaus R. Czerwonky, gausiai susirinkusiai publikai, išpildė kaikuriuos Beethoveno, Mozarto, Bizet, Leoncavallo, Tschaikowskio ir kitų kūrinius. Tarp jų buvo ir šv. Kazimiero vienuolijos seselės M. Bernardos kompozicija "Lietuviška Rapsodija". Ją gražiai išpildė stiprus universiteto orkestras, griežė 12 pirmų smuikų, 6 violos, išviso apie 70 muzikantų. Lietuviškoji Rapsodija skambėjo didingai. Joje atsiliepė trijų lietuviškų dainų melodijos: "Ar vėjai pūtė" — Čiurlionies, "Kur tas šaltinėlis" — liaudies daina, "Jojau dieną, jojau naktį" — irgi liaudies daina. Ši pastaroji įvairiais pakeitimais kartojosi vidury ir gale. Visoje kompozicijoje daug pačios sesers Bernardos kūrybos. Kūrinį išpildžius dirigentas paprašė autorę atsistoti, klausytojai sukėlė ovacijas. Autorę džiaugsmingai sveikino koncerte dalyvavęs kons. Daužvardis su ponia ir kiti lietuviai.

1931 metais dalyvauja, kaip Lietuvos deleguotas **ad hoc** teisėjas, Lietuvos - Lenkijos bylos svarstyme Nuolatiniame Tarptautinio Teisingumo Teisme Haagoje, dėl Lenkijos keliamo reikalavimo, kurį teismas visais balsais atmetė, atidaryti susisiekimui Lentvario - Kaišiadorių geležinkelį.

Paskutiniuosius kelerius metus prieš okupaciją gyveno ūkyje prie Kėdainių. Bolševikams, o vėliau vokiečiams, ūkį paėmus, gyveno gretimame Kėdainių mieste vargingose ir pagreitinusiose jo mirtį sąlygose.

Jo sūnus, Vytautas Stašinskas, taip pat teisininkas, yra Lietuvos Gener. Konsulate New Yorke vice-konsulu. **G.**

AFTER BATTLE—There's not much time for toothbrushing on Bougainville when there are Japs to be killed, so weary Army officer takes time out to clean his parched mouth of the taste of battle, as soon as shooting's over. His pockets bulge with ammunition clips. (U. S. Signal Corps Photo).

Mūsų Sąjungininkas

Pradžia 3-čiame pusl.

įsidėmėtinus žodžius: — "Štai, aš dedu šiandien jūsų akyvaizdoje palaiminimą ir prakeikimą: palaiminimą, jei būsite paklusnūs Viešpaties, jūsų Dievo, paliepimams, kuriuos aš šiandien jums skelbiu; prakeikimą, jei neklausysite Viešpaties, jūsų Dievo, paliepimų ir atsitrauksite nuo kelio, kurį aš dabar jums rodau, ir vaikščiosite paskui svetimus dievus, kurių nežinote" (Atk. 11, 26-28). Arba, arba! "Nė vienas negali tarnauti dviem valdovam: nes arba jis vieno nekęs ir mylės kitą, arba vieno laikysis ir niekins kitą" (Mat. 6, 24). Taipgi žmogus yra draugijinis kurinys, tad jis negali užsidaryti savo asmeniniame kiaute vien saviems interesams. Iš Dievo ir artimo jis paveldėjo begalinius turtus. Dievui ir artimui meilę bei dėkingumą jis privalo pareikšti darbais. Iš meilės aukotis kitiems, einant savo pašaukimo pareigas, nešti Kristaus šviesos ir ugnies, kad Kristus viešpatautų žmonių protuose ir širdyse, turėtų būti kiekvieno žmogaus šventa pareiga. Popiežius Pijus XI rašo: "Pagal Dievo-Žmogaus pavyzdį mes turime nustatyti visus savo kasdienius žygius... Išganytojas turi pasakyti savo žodį visose problemose, kurios mus vargina ir atnešti savo šviesos bei savo malonės visose mūsų sunkenybėse ir visuose skausmuose".

Kristaus mokslo dėsniais žmogus žmogui yra brolis. Mylint Dievą labiausiai už viską, reikia mylėti save taip, kad artimui nebūtų skriaudos. "Belaisvis yra kiekvienas žmogus, kurio širdyje yra sukaustyta meilė", sako garsusis pedagogas Foersteris. Šv. Povilo žodžiais tariant: "Meilė yra kantri, maloninga. Meilė nepavydi, nesielgia sauvalingai, nesipučia. Ji yra nesididžiuojanti, neieško savo naudos, nesusierzina, neįtaria piktume, nesidžiaugia neteisybe, o džiaugiasi tiesa; visa nukenčia, visa tiki, visako viliasi, visa pakelia" (1 Kor. 13, 4-7).

Dievo meilės saikas yra artimo meilė. Gailestingų darbų reikalą patsai Kristus primigtinai yra pabrėžęs, nurodydamas, kad amžinasis žmogaus likimas priklausys nuo to, kiek gero esi padaręs artimui reikale. Amžina laimė pažadėta tiems, kurie alkaną papenėjo, ištroškusį pagirdė, svetį priėmė, nuogą pridengė, ligonį ir kalinį aplankė, o amžiną pasmerkimą tiems, kurie to nepadarė. Neprotinga būtų dejuoti dabartinių laikų blogumais, o nė piršto nepajudinti tiems blogumams taisyti ir gerą stiprinti.

Nors mūsų artimas yra visi žmonės, bet tvarkinga meilė prasideda nuo savęs paties, nuo artimųjų. Tėvų meilė jungiasi su gimtosios žemės, gimtųjų žmonių meile. Dievas, tėvai ir tauta bei tėvynė yra trys mūsų kūrėjai, ir todėl mes juos visus mylime meile, atatinkančia jų svarbą mūsų buičiai. "Ginti tėvynę nėra tiktai ginti šeimos židinius, asmenis ar tautos darbo vaisius; tai gelbėti tautai josios idealą, josios pasaulėvaizdį, josios pastangas siekti gėrio, josios ateities viltis ir tuo pačiu tarnauti sau ir žmonijai". Tėvynės meilė tegali klestėti tokio asmens sieloje, kuris moka suvaldyti savo užgaidas, nugalėti savanaudiškumą ir pajėgia aukotis kilnesniems idealams. Jis nesibijo rūpesčių, savęs išsižadėjimų, aukų, kurių reikalauja iš žmogaus gyva kilni tėvynės meilė.

Gražų pavyzdį randame Danieliaus, Eleazero ir jų jų draugų asmenyse. Machabiejų septyni, motinos skatinami, jaunikaičiai drąsiai mirė už savo tikėjimą ir tautą. Ačiū Dievui ir mes turime lietuvių Machabiejų, kurie močiutės Lietuvos skatinami, karžygiškai paaukojo savo gyvybes už tikėjimą ir tėvynę. Mirdami tiesė savo rankas į šią laisvės šalį, maldaudami mylėti Dievą ir senąją močiutę Lietuvą.

ON THE GROUND NOW — America's leading air ace, Maj. Richard I. Bong, who has downed 27 enemy planes, squints up at the sky as he performs present duties as ground officer. (U. S. 5th Army Air Force Photo).

Leonard Nettman of the Taft High School of Chicago, puts entire amount of salary check received for work after school hours into War Bond. Dorothy Reeg, another Taft student, is manning the school's Bond desk.

Kai Boeing, Seattle, dirbtuvės darbininkai padirbdino 5000-tinį iš eilės po Pearl Harbor užpuolimo, orlaivį, tai jie visi užrašė ant to orlaivio savo vardus ir prilipdė fotografijos bei visokiais braižiniais atžymėjo savo tapatybes.

Kuo mes parodysime savo meilę? "Mylimasis Viešpatie, kuo mes išliuosuosim Lietuvą? Tikrai ne partijiniai ginčais, indiferentizmu ar by kokiu izmu! Jei būsime geros valios ir dirbsime vieningai Viešpats galybių Dievas bus su mumis. Lietuva pašventinta mūsų tėvelių maldomis ir gerais darbais; pašventinta bočių prakaitu ir krauju, pašventinta kryžiais, koplytėlėmis ir puošniomis bažnyčiomis; mes esame jos vaikai. Dievo ir tėvynės meilė verčia mus dėl jos darbuotis ir kentėti.

Kadaise esu skaitęs pasakojimą, kaip karo metu dėl Jungtinių Amerikos Valstybių Nepriklausomybės kartą atėjo anglų pasiuntinys pas amerikiečius karius pasiūlyti jiems taiką. Buvęs pietų laikas, tad kilnaširdžiai Amerikos kariai pakvietė pasiuntinį pietautų.

Pasiuntinys negalėjo suprasti kur ir ką čia jie galės valgyti. Tuo tarpu kareivis paėmė ilgą pagalį, pasausė ugniakuro žarijas, išėmė keptų bulvių ir padalino visiems. Pasiuntinys, valgydamas sausą bulvę, prabilo į Amerikiečius, sakydamas: "Turbūt Tamstoms gerai apmoka, kad tenkinatės tokiu prastu valgiu". "Ne", atsakė Amerikos kareivių vadas, "mūsų didžiausia užmokestis yra toji mintis, kad mes kariaujame už šalies laisvę ir nepriklausomybę ir, kad būsimos kartos amžiais minės mus, kaipo jų išlaisvintojus iš svetimųjų jungo". Pasiuntinys sugrįžęs pasakęs, kad karas su Amerika reikia nutraukti, nes jie kovoja dėl kilnaus idealo, o šis jokiu ginklu nenugalimas.

Noriu patiekti ir kitą pavyzdį — viduramžių italų legendą. Ciesoriui Mauricijui viešpataujant, gyvenęs Bizantijoj baisus plėšikas. Jis nepripažinęs jokių įstatymų. Su būriu savo pasekėjų apsitvėręs aukštame kalne ir iš ten naikindavęs sodybas, plėšdavęs gyventojų turtą ir žudydavęs žmonės. Žmonės manė, kad nenugalimas žmogžudys buvo padaręs sutartį su velniu. Ciesorius Mauricijus, negalėdamas su savo kareiviais žmogžudžio įveikti, štai ką jis sugalvojo. Paėmė gryniausio aukso gabalėlį, pasikvietė didžiausią valstybės menininką dievotą vienuolį ir prašė išskaptuoti šventą paveikslėlį. Šventasis vienuolis savo darbą sujungė su karštomis maldomis. Išskaptavo kryžių ir prie jo prikaltą Kristų ir ramybės balandėlį, nešantį alyvų šakelę. Kada paveikslas buvo baigtas, ciesorius jį įteikė savo pasiuntiniams nunešti žmogžudžiui į jo stovyklą. Lyg laukinis žvėris sutiko pasiuntinius žmogžudžių vadas. Bet pasiuntinys, duodamas šventą paveikslą žmogžudžių vadui, tarės: "Šitą dovaną siunčia jums ciesorius, rodydamas savo maloningą širdį". Žmogžudys, nustebęs, net triskart sušukęs: "Man, man, man ciesorius siunčia dovaną?" Ciesoriaus meilė, vienuolio nuoširdus pasiaukavimas darbu ir malda per šventą paveikslėlį taip sujaudino žmogžudį, kad jis pamatė savo baisumą, apleido draugus, pakeitė gyvenimą ir miręs didžiausioj atgailoj.

Pasišventusiems lietuviams patrijotams, lygiai kaip ir kariautojams už J. A. V. laisvę ir nepriklausomybę, niekas neapmoka piniginiai. Kas gi užmoka jums už jūsų pasiaukavimą dalyvauti, kad ir šioje Konferencijoje. Nesigailėjote brangaus laiko ir pinigo, kad tik pasitarnauti močiutei Lietuvai, kad tik josios vaikeliai galėtų gyventi laisvai ir nepriklausomai. Garbė jums, lietuviai!

Bet ne vienam iš mūsų ateina mintis, kad nugalėti nepalyginamai galingesnį priešą neįmanoma. Ginklu — taip! Bet yra galingesnis ginklas už kardą, tai Dievo ir tėvynės meilė. Šį ginklą vartojantiems vadovauja patsai Kristus, nenugalimas karalių Karalius. Mes gi, kaip anasai vienuolis legendoje, sujungkime savo darbą su malda ir meile, tada visi mūsų tautos žudytojai ir Nabuchodonosorai pasiliks bejėgiais. Taigi maldaukime Jeremijo pranašo žodžiais: "Atmink, Viešpatie, kas mums atsitiko, pažvelk ir matyk mūsų apjuoką. Mūsų tėvainystė teko svetimiems, mūsų namai kitataučiams. Mes esame našlaičiai be tėvo, mūsų motinos lyg našlės". Viešpatie, lietuvių kančios, ašaros, kraujas ir nuolankios maldos teatlygina už padarytus prasikaltimus. Būk mūsų prieglauda ir stiprybė; būk su mumis; būk mūsų Vadas! Tavyje, Viešpatie, viltį padedame, tenebūsime užgėdinti per amžius.

ŠĖRIAU ŽIRGELĮ...

Šėriau žirgelį visą rudenėlį,
Ir nujojau pas mergelę
Vėlai vakarėlį. (2 k.)

Mergele mano, balta lelijėle,
Oi ar eisi už manęs
Šitą rudenėlį? (2 k.)

Eiti tai eisiu, būti tai būsiu,
Tik pavelyk, bernužėli,
Man paūliavoti. (2 k.)

Ūliavok, mergele, ūliavok jaunoji,
Tik neūliavok, mergele,
Tamsioje naktelėj. (2 k.)

Išjojo bernelis į didžią karelę,
Ir paliko mergužėlę
Rūtelių daržely. (2 k.)

Sugrįžo bernelis iš didžios karelės,
Ir nerado mergužėlės
Rūtelių daržely. (2 k.)

Berneli mano, baltas dobilėli,
Ar tu imsi mane
Šitą rudenėlį? (2 k.)

Ūliavojai dieną, ūliavojai naktį,
Ūliavoki, mergužėle,
Dar šimtą metelių. (2 k.)

Berneli mano, baltas dobilėli,
O ar tu neūliavojai
Svetimoj šalelėj... (2 k.)

COOL COIF—New hair-do for formal wear is modeled by actress Marguerite Chapman. Hair is parted in center all the way down back and brushed into two reverse rolls. Coronet is achieved with false braid made up of two strands of hair and one of pearls. Twist all three in same direction making French coil which crowns hair-do and is fastened in back.

LAIC ŠAUKIASI TALKOS!

(Laikraščiai prašomi pakartotinai persispausdinti).

Amerikos spaudos apžvalgai tobuliaus sutvarkyti, LAIC yra atsikreipęs į vieną stambesnę "Clipping Service".

Vienok, vien Clipping Service patarnavimo nepakanka.

Kukliais finansais disponuodamas, LAIC Clipping Service patarnavimą turi **neišvengiamai riboti.**

Del tos pačios priežasties LAIC turi riboti ir tiesioginį periodikos prenumeravimą.

Vadinasi, LAIC telieka išeitis: **kreiptis į plačiąją Amerikos lietuvių visuomenę prašant neatsisakyti šiame reikale Centrui patalkininkauti.**

LAIC svarbu gauti tiek laikraštinės, tiek metraštinės (magazines!) iškarpas visais lietuvius ir Lietuvą liečiančiais klausimais.

Tiek anglų kalba, tiek bet kuria svetima kalba.

Lietuvišką spaudą LAIC gauna tiesioginiai.

Siunčiamose iškarpose turi būt pėdsakai šaltinio (iš kurio būtent laikraščio ar metraščio) **vieta ir data.**

Reikalui esant, pageidaujama turėti ir tikroji autoriaus pavardė (ne penname).

Vienas - kitas lietuvis prie talkos šioje srityje jau yra prisidėjęs.

Iškarpas malonėkite siuntinėti **'Printed Matter'** Lithuanian American Information Center, 233 Broadway, Room 3912, New York 7, N. Y.

Pareikalavimas Container board Prašoksta Jų Gamybą

Pareikalavimas papildomų containerboard išteklių yra didesnis, negu numatoma jų gamyba antrajam bertainy, bet War Production Board daro viską, kad padidinti gamybą ir prižiūrėti, kad pagamintų kartonų išdalinimas patenkintų militarinius ir kitus svarbius pareikalavimus.

Container Board and Fibre Box Industry Advisory Committee nariams neseniai įvykusiame susirinkime Washingtone buvo pasakyta, kad bendras pareikalavimas containerboard, kad patenkinti maždaug visus svarbiausius reikalavimus šiam metų ketvirčiui, turi būti 1,400,000 tonų, kai tuo tarpu tam laikotarpiui gamyba numatoma tiktai tarp vieno milijono ir vieno milijono ir šimto tūkstančių tonų.

Vyriausybės pareigūnai ieško pagalbos rinkti ir pristatyti atliekamą popierį. Tie pareigūnai informavo komiteto narius, kad Kariuomenė prižadėjo padėti rinkti ir grąžinti į Jung. Amer. Valstybes atliekamą popierį, įskaitant fibre dėžes, bent iš dviejų kovos sričių. Maždaug 40 procentų mūsų fibre kortonų dabartiniu metu eina į užjūrius ir sugrąžinimas tų sunaudotų kartonų ar atliekamo popieriaus bus didelė pagalba atliekamo popieriaus rinkime.

Paveldėjimas

Vienos geros šeimos jaunuolis, būdamas kareiviu, suvedžiojo vėjavaikišką mergaitę, kurią paskum paliko skurde. Po kiek laiko jis vedė kitą. 496 šios moterystės palikuoniai, beveik be išimties, buvo normalūs, o iš dalies net labai geri žmonės. Nuodėmės vaikas, laisvo elgimos jaunuolis, vedė vėliau normalią ir dorą mergaitę. Iš motinos paveldėtas vėjavaikiškumas perėjo kitoms kartoms, ir iš 480 palikuonių išėjo 143 vėjavaikiai, 76 normalūs, visi kiti ne visai aiškūs, kurių 8 buvo kandidatai į paleistuvystės namus, 12 alkoholikų, 33 žemos doros ir 3 nusikaltėliai.

Kryželis, Kurį Naktį, Tamsoje Galima Matyti

"Darbininko" administracija ką tik gavo iš New Yorko pastatomų ant stalo šviesiukų, kurie galima matyti ir didžiausioje tamsoje. Jie parsiduoda po 50c. Su prisiuntimu 60c. Užsakymus siųskite "Darbininkas", 366 W. Broadway, So. Boston, Mass.

KAS GIRDĖTI LIETUVIŲ KOLONIJOSE

MOUNT CARMEL, PA.

DALF SKYRIUS IR DRABUŽIŲ VAJUS

Bendras Amerikos Lietuvių Šalpos Fondas įsisteigė Mt. Karmelyj. Valdybą sudarė:

Antanas Dembauskas — Pirmininkas; Kazimieras Beleske — Pirmas vice-pirmininkas; Elena Backus — Antras vice-pirmininkas; Juozas Patrick — Trečias vice-pirmininkas; Lenora Laurinaitis — Sekretorė; Harold Grossman — Spaudos sekretorius; Juozas Blewis — Kasininkas.

Drabužių Komisija: Ida Butts Morse — Pirmininkė; Lucy Urbanavičius — Vice-pirmininkė; Marijona Leskauskas — Sekretorė; Gerald Beierschmitt — Spaudos sekretorius; Marijona Nedzinskas — Kasininkė.

Vienos savaitės buvo paskelbtas drabužių vajus. Komisija uoliai dirbo, ypač spaudos sekretorius Gerald Beierschmitt, mokyklos superintendent, plačiai rašė vietos dienraštyj "Item". Komisija pasikvietė į pagelbą darbininkes-kus; miestelį padalino rajonais ir drabužių kolektoriai-kos ėjo iš namų į namus. Skautai pagelbėjo surišioti drabužius, o p. Urbanavičienė su karu važinėjo po namus, kur buvo sukrauti didesnis skaičius drabužių. Daugelis savo karais, bei trokais, vežė drabužius į parapijos mokyklą. Be skirtumo tikybos bei tautinės kilmės, visi nuoširdžiai ir duosniai parėmė šį kilnų darbą. Naujų ir labai geros rūšies drabužių dovanojo lietuviams nuo karo nukentėjusiems. Iš viso Mt. Karmelei drabužių surinkta 8,150; jų svoris siekia 6,500; jų vertė apie $17,500.00.

Šis drabužių vajus įrodo kiek Amerikos lietuviai ir jų prieteliai užjaučia nukentėjusių nuo karo lietuvių sunkią būklę.

GREENFIELD, MASS.

Birželio 18 d. apsivedė p. Vincas Aguonius su p. M. Pociene, Švč. Trejybės par. bažnyčioje. Liūdininkais buvo pp. M. Aguoniai. Linkime laimingo gyvenimo.

Birželio 27 dieną apsivedė p. Motiejus Tubikas su p. Ona Lopšaitiene Švč. Trejybės par. bažnyčioje. Liūdininkais buvo p. M. Kurkulionis ir L. Valaitienė. Taipgi linkime laimingo gyvenimo. *A. Dodinas.*

Juozas Kasinskas
Inc.
Laidotuvių Direktorius
Patarnavimas Dieną ir Naktį
602 Washington Blvd.
BALTIMORE 30, Md.
Tel. Lexington 8595
Limosinai dėl visokių reikalų

Draugijų Valdybų Adresai

LIETUVOS DUKTERŲ DR-JOS PO GLOBA MOTINOS ŠVČ.

Pirmininkė — Eva Marksienė, 625 E. 8th St., So. Boston, Mass. Tel. So. Boston 1298.
Vice-Pirmininkė — B. Gailiūnienė, 8 Winfield St., So. Boston, Mass.
Prot. Kašt. — Ona Ivaškienė, 440 E. Sixth St., So. Boston, Mass.
Fin. Rašt. — B. Cunienė, 29 Gould St., W. Roxbury, Mass. Tel. Parkway—1864-W.
Iždininkė — Ona Staniuliūtė, 177 West 7th St., So. Boston, Mass.
Tvarkdarė — Ona Mizgirdienė, 948 E. Broadway, S. Boston, Mass.
Kasos Gl. — Elzbieta Aukštikalnytė, 110 H St., So. Boston, Mass
Draugija savo susirinkimus laiko kas antrą antradienį mėnesio, 7:30 val. vakare. Parapijos salėje, 492 E. Seventh St., So. Boston, Mass.
Visais draugijos reikalais kreipkitės pas protokolų raštininkę.

ŠV. JONO EV. BL. PAŠALPINĖS DRAUGIJOS VALDYBA

Pirmininkas — Juozas Švagždys, 601 6th St., So. Boston, Mass.
Vice-Pirmininkas — Pranas Tuleikis 702 E. 5th St., So. Boston, Mass.
Prot. Rašt. — Jonas Glineckis, 5 Thomas Pk., So. Boston, Mass.
Fin. Rašt. — Aleksandras Ivaška, 440 E. Sixth St., So. Boston, Mass.
Iždininkas—Stasys K. Griganavičius 699 E. Seventh St., So. Boston, Mass
Maršalka — Jonas Zaikis, 787 E. Broadway, So. Boston, Mass

Draugija laiko susirinkimus kas trečią sekmadienį kiekvieno mėnesio 2 val. po pietų. Parapijos salė 492 E. 7th St., So. Boston, Mass.

Minėjo 25-ktus Vedybinio Sidabro Jubiliejaus Metus

pp. Izidorius ir Anelė Ambrozaičiai, Cambridge lietuvių katalikų veikėjai, ilgamečiai Cambridge LDS 8 kps. nariai bei laikraščio "Darbininko" ir Darbininkų Radio Programos rėmėjai, gegužės 7 d. š. m. šventė savo 25 metų vedybinio gyvenimo sidabrinį jubiliejų.

Apibudinant pp. Ambrozaičių jubiliejų, tenka giliau įsigilinti į jų gyvenimą. p. Anelė Ambrozaitienė (Vireliunaitė) atvyko iš Lietuvos į šią šalį 1914 metais; paeina iš Lietuvos, Tarpeikių kaimo, Subačiaus valsč., Panevėžio apskričio. Atvykus iš Lietuvos apsigyveno Cambridžiuje. Pailsėjus iš kelionės, tuoj stojo katalikiškon veiklon, prisirašė prie N. P. parapijos choro, dalyvavo vietinės L. Vyčių kuopos darbe ir jos organizavime. 1916 metais, jos pastangomis ,pradėta organizuoti Moterų S-gos 22 kp.; jai teko iždininkės darbas. Kuopai sustiprėjus ir praslinkus metų laikotarpiui, kada kuopa veikloje susilpnėjo, p. A. Ambrozaitienė perėmė kuopos organizavimo darbą savo rankosna, ir jos pastangomis kuopa iki šiai dienai puikiausiai gyvuoja. p. A. Ambrozaitienei tenka padėka Moterų S-gos 22 kps. organizatorės veikla, tapigi už jos didį pasidarbavimą kuopai per 28 metus kuopos valdybos darbe. Moterų S-gos Centras, įvertindamas jos daug reiškiančias darbo jėgas, pakėlė ją Garbės Nare.

1918 metais buvo persikėlusi gyventi į Brightoną, kur be Cambridžiaus katalikiškos veiklos, darbavosi Šv. Vincento draugijoj. 1919 metais vėl grįžo gyventi į Cimbridžių ir tais pačiais metais pasiėmė sau už gyvenimo draugą p. Izidorių Ambrozaitį, kurį ji pirmą kartą atvažiavus iš Lietuvos sutiko 1914 metais.

p. Izidorius Ambrozaitis atvyko iš Lietuvos 1912 metais, iš Petkaičių kaimo, Skaudvilės valsčiaus, Tauragės apskričio. Atvykęs apsigyveno Cambridžiuje; mylėdamas veiklą visuomenėje, prisirašė prie L. Vyčių kuopos, priklausė prie parapijos choro ir kitų organizacijų. Užmezgęs pažintis su p-le A. Vireliūnaite, po 4 metų draugavimo, susirišo amžinu vedybinio gyvenimo ryšiu.

p.p. I. A. Ambrozaičiai, sukūrę savo vedybinį gyvenimą, nepasitraukė iš katalikiškos veiklos, ypatingai p. A. Ambrozaitienė, nenuilstamai darbuojasi visuomenės darbe, Cambridžiaus lietuvių katalikų tarpe, daugiausiai dirba Moterų S-gos 22 kuopos naudai. p. p. Ambrozaičiai taipgi priklauso prie sekančių katalikiškų organizacijų: LDS 8 kps., Šv. Kazimiero draugijos So. Bostone, ALRK Susivienymo kp. Cambridžiuje, ir p. Ambrozaitienė prie Moterų S-gos 22 kps.

p.p. Ambrozaičiai, vesdami pavyzdingą gyvenimą, 1925 metais, išsiilgę Tėvynės Lietuvos, vyko ją aplankyti. Svečiuodamies tėvynėje, nevienoje vietoje paliko savo vardus įamžintus kaipo tėvynės mylėtojai ir jos atsistatymo rėmėjai. Grįžę iš Lietuvos, 1927 metais Somerviliuje įsigyjo porą nuosavų namų ,kur ir šiandien tebegyvena, bet darbuojasi ir priklauso prie Cambridge lietuvių N. P. parapijos. p. I. Ambrozaitis, būdamas didelis muzikos mylėtojas, grįždamas iš Lietuvos atsivežė puikios muzikos su kuria nekartą linksmina Cambridžiečius asmeniškai ir per Darbininkų radio oro bangas.

Kada pp. Ambrozaičiai šventė savo vedybinio gyvenimo sidabrinį jubiliejų, jų garbei liko iškeltas šaunus bankietas, su kuriuomi norėta išreikšti jiems visų jų draugų bei visų Cambridžiečių sulieta į vieną, gili pagarba. Bankiete dalyvavo virš dviejų šimtų asmenų ir visi liejo p.p. Ambrozaičiams širdingiausius linkėjimus išreikšdami savo draugiškumą. Šia proga ir mums dar kartą tenka garbė sveikinti pp. I. A. Abrozaičius, jų sidabrinio jubiliejaus proga, ir iš širdies palinkėti laimingai sulaukus švęsti auksinį vedybinio gyvenimo jubiliejų, ir taipgi su stipria dvasia ir ant toliaus darbuotis Cambridžiaus lietuvių katalikiškos veiklos dirvoje. *R.*

ĮAMŽINO VARDĄ

Brockton, Mass. — Viliamas Zinkevičius, minėdamas dviejų mėnesių savo mylimos žmonos Liudvisės liūdnas mirties sukaktuves, įamžino josios vardą į Vyskupo P. Būčio knygą — *Švč. P. Marijos Apsireiškimai Liurde*, įrašydamas ją į Garbės Rėmėjus, aukodamas knygos fondan $25.00.

P-nas V. Zinkevičius yra stambus Brocktono biznierius, turįs valgomų daiktų krautuvę 15 Arthur St. ir karštas lietuvis patrijotas. Pp. Zinkevičiai yra gražiai išauginę tris dukteris ir vieną sūnų.

NAMINIS FRONTAS

WSA Sutrumpina Laivų Uoste Stovėjimo Laiką

War Shipping Administration dabar atidengia kad mėnesiui prieš D-Day atnešė milžinišką padidėjimą reikalavimų laivų ir cargo vietos aprūpinti karo pajėgas, kurios ruošėsi įsiveržimui į žemyną.

Padidėjo pareikalavimas tankų, orlaivių, šautuvų, amunicijos, gazolino, skysto kuro, maisto, tuzinai PT laivų ir Landing Barges, 210-tonų Tugs ir daug tūkstančių kitų dalykų, kurie turėjo būti gabenami laivais ten kur jų reikėjo ir kada jų reikėjo.

Visos rankos prisidėjo sutrumpinti laivų uoste stovėjimo laikui — laikui, kurį laivas praleidžia uoste nuo įplaukimo iki išplaukimo. Ypač buvo kreipiama dėmesio į sumažinimą iškrovimo, pakrovimo ir laivo pataisymo laiką.

WSA pareigūnai, dirbą su laivų operatoriais, jūrų personalu, dokų darbininkais ir laivų pataisymais galėjo sutrumpinti laivų uoste stovėjimo laiką laike trijų mėnesių prieš D-Day tiek, kad suteikti ekvivalentą 123 pridėtinių laivų kas mėnesį svarbiam prekybos laivynui, einančiam šiaurės Atlantiku. Tai reiškė sutaupymą 3,700 laivų - dienų per mėnesį, tuo laiku kai nei valandos negalima buvo nustoti ar leikvoti pristatant prekes už jūrių.

Farmų Saugumo Savaitė Nustatyta Pradėti Liepos 23

U. S. Department of Agriculture, nustatydamas farmų saugumo savaitę prasidedant liepos 23-čią dieną, praneša, kad 1943 m. farmų nelaimingų atsitikimų skaičius pasiekė 20,000 mirusių ir 2,000,000 susižeidimų farmerių, jų šeimos narių ir samdinių.

Nors žemės ūkyje 1943 metais tebuvo samdoma 16% visų J. V. darbininkų, jų nelaimingi atsitikimai sudarė 24%. Pagal National Safety Council apskaičiavimus, nustotas laikas dėl tų nelaimingų atstikimų būtų lygus dvigubam darbo kiekiui, reikalingam pagaminti metinį kviečių derliui visam kraštui. Pinigų nuostolis siektų $1,-000,000,000.

Jaunuoliai Atsiliepia Kaip Derlių Padėjėjai

Victory Farm Volunteers, jaunieji U. S. Crop Corps nariai, atsiliepia į kvietimus savanoriam derliaus nuėmimo darbui per 1944 metų sezoną, kaip praneša U. S. Department of Agriculture Extension Service.

Ankstyvas šiltas oras viršutinėje New Yorko valstybės dalyje pareikalavo skubaus šaukimo jaunuolių ir moterų nuimti anksti prinokusių braškių derlių. Delaware valstybėj 125 mergaičių ir berniukų buvo paliuosuoti nuo mokyklos asparagų piovimui. Grupė atlieka savo uždavinį ir grįžta prie metų-pabaigos klasių, kai jų vieton prie asparagų vyksta kiti. Kai kuriose pietinėse valstybėse berniukai ir mergaitės — 800 vien tik Alabamoj — jau darbuojasi prie bulvių derliaus.

Bendras berniukų ir mergaičių, mažiau 18 m. amžiaus, rekrutavimas buvo Extension Service nustatytas 1,200,000 šiems metams, kas yra 300,000 daugiau nei pernai.

Eisenhower'is Pasiunčia Penktajai Karo Paskolai Pareiškimą

Pilnas Penktosios Karo Paskolos vajaus pasisekimas bus "pakartotinas įrodymas, kad amerikiečiai yra vienas nepalaužiamas sparnas šiame didžiuliame kare", rašė gen. Dwight D. Eisenhower'is savo pareiškime Amerikos žmonėms.

"Krizių pavojaus metus, kurie graso mūsų krašto saugumui, Amerikos žmonės nesvyruodami, su drąsa, tikėjimu ir pasiryžimu išsirikiuoja prieš pavojus", tarp kitko rašė generolas.

"Dabar vyksta Penktosios Karo Paskolos vajus surinkti pinigų taip, kad užtikrinti šio konflikto kuo greičiausią pabaigą ir nustojant jame kuo mažiausia gyvybių. Pilnas šio vajaus pasisekimas susilauks mūsų karo jėgų pritarimo ir bus pakartotinas įrodymas, kad amerikiečiai yra vienas pasiryžimo sparnas šiame dideliame kare.

"Visi mes giliai tikime, kad greitai pasaulis galės būti atstatytas teisingai taikai. Kol mes galime, su Dievo pagalba, atnešti šį laimingą mūsų vilčių realizavimą, kiekvienas mūsų turi ieškoti kelių ir būdų kuriais mūsų patarnavimų savajam kraštui vertė galėtų būti padidinta. Šiuo laiku mes tai galime daryti, pirkdami karo bonus. Padarykime šią pergalę greita ir persveriančia".

Lietuvis Karys Anglijoje

(LKFSB) Pereitą rudenį į Amerikos kariuomenę buvo paimtas J. V. Navickas, velionies kun. Dr. J. Navicko brolvaikis. Į šį kraštą jis buvo atplaukęs karo pradžioje.

Neseniai jis buvo išsiųstas užmarin. Dabar gauta žinia, kad jis jau pasiekė Angliją. Prieš stojant į kariuomenę J. V. Navickas rašydavo lietuvių laikraščiuose.

PICKWICK ALE

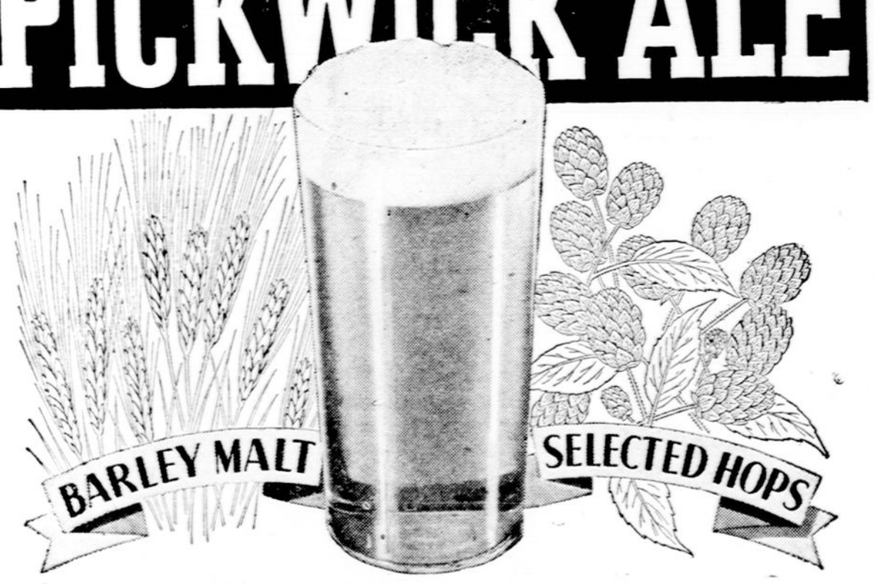

Dėlto kad mes mokam gerai sumaišyt medžiagas ir gerai išrauginti mes pagaminame

"ALE that is ALE"

TRADEMARK REGISTERED

IŠ KRANO ir BONKOMIS

ZIP your LIP SAVE A SHIP

BREWED BY HAFFENREFFER & CO., Inc., Boston, Mass., BREWERS SINCE 1870

MEMBER

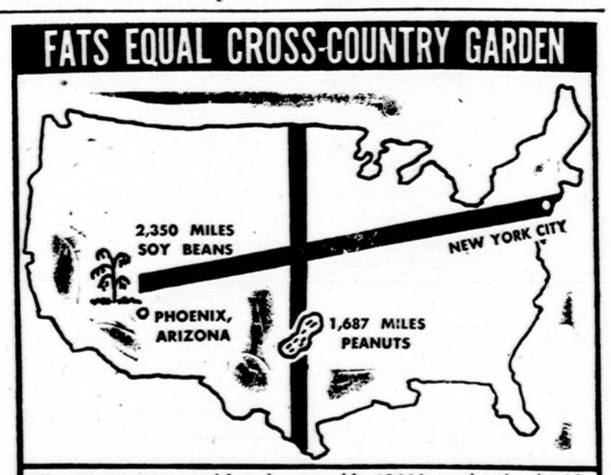

The 230,000,000 pound fat salvage goal for 1944 is equal to the oil yield of soybeans planted in a mile wide path from New York City to Phoenix, Arizona, or peanuts in a mile wide river extending the 1,687 miles from the Rio Grande to the Canadian border. War Food Administration says it is just as important for the housewife to save her family's fats as it is for the farmer to plant an extra acre of soybeans or peanuts. Salvaged fat is an ingredient in munitions, medicine, synthetic rubber, soap, lubricants, printing inks and hundreds of other products.

VIETINĖS ŽINIOS

ŽINUTĖS

Liepos 6 d., kareivis Albertas Eugenijus Audickas apsivedė su Stanislova Matulevičiūte, gyv. 122 Marine Rd., pirmo pasaulinio karo veterano dukterimi.

IŠĖJO MAUDYTIS — Nebegrįžo namon. Liepos 6 d., buvo labai karšta diena. Žmonės bėgo į pajūrius atsivėdinti. Bėgo pajūrin ir Antanas Vyšniauskas iš savo namų, 159 W. 3rd St., tą karštą dieną, apie 1 val. p. p. Jis maudėsi prie G St. nuomarį turėdamas. Apie 3 val. p. p. jis apmirė ir paskendo. Daug žmonių ten buvo. Jį greit ištraukė. Tačiaus jis buvo perdaug vandens prigėręs. Nors ir buvo kiek atsigaivėjęs, mirė. Širdis neišlaikė.

Jis yra gimęs ir augęs So. Bostone.

Paliko tėvą, motiną, du brolių ir dvi seseris.

Tapo palaidotas, iš Šv. Petro par. bažnyčios liepos 11 d., 9 val. ryte, Šv. Kryžiaus kapuose, Malden, Mass.

Liepos 7 d., po šv. valandai, įvyko Maldos Apaštalavimo draugijos susirinkimas. Ligonių komisija pranešė, kad ligonių skaičius sumažėjo. Susirinkimas paaukojo $15.00 Vasarinei mokyklai, $10.00 parapijos išvažiavimo fondui. Kalbėjo apie kun.

Kun. P. Jakimavičius, S. J.

Birželio 17 d. š. m. J. E. vyskupas Emmett, S. J. įšventino kunigu diakoną (Southbostonietį) Praną Jakimavičių. Primicijos įvyko Šv. Petro lietuvių parapijos bažnyčioje, So. Boston, kurioj Tėvas Jakimavičius buvo krikštytas ir per kelis metus tarnavo altoristu.

Kun. Pr. Jakimavičius, S. J., gimęs rugpiūčio 4 d., 1913 m., So. Bostone. Pradinius mokslus užbaigė So. Bostone. 1930 m. užbaigė Boston College High School. Po to dirbo du metu. Turėdamas pašaukimą, Pranas Jakimavičius, nors gimęs Šv. Domininko dienoj, įstojo į Jėzuitų noviciatą, Shadowbrook, rugpiūčio 14, 1932 m. Noviciate išbuvo du metu, o po to du metu ten mokėsi klasiškus mokslus. Per tris metus studijavo filosofiją Jėzuitų Pontifikalinėje seminarijoje, Weston College. Užbaigęs filosofiją, dėstė matematikos mokslą Boston College High School, Bostone. Po dviejų metų grįžo į Weston College ir per tris metus studijavo teologijos mokslus.

Nors jau įšventintas kunigu, Tėvas Pr. Jakimavičius grįžo į Weston College ir dar per du metu studijuos. Užbaigęs du metu kun. Pranas Jakimavičius, S. J., bus paskirtas misijų, mokytojo ar kitokiam dvasiniam darbui.

Tėvas Pr. Jakimavičius visą laiką buvo gabus moksle. Jis labai gerai moka lietuvių kalbą ir yra nuoširdus laikraščio "Darbininko" bendradarbis, o jo tėveliai yra nuoširdūs "Darbininko" rėmėjai.

Pp. Jonas ir Ona Jakimavičiai, kun. Prano tėveliai, paeina iš Lietuvos. Tėvas iš Seinų par., Radučių kaimo. Motina (Valiukevičiūtė) iš Šventežerių par., Babrų kaimo. Bostone gyvena nuo 1910 m. Išauklėjo šešius vaikus — penkius sūnus ir vieną dukterį. Kun. Pranas yra vyriausias, kiti du sūnūs yra karo tarnyboje, o vienas dirba, kitas mokinasi. Sesuo Alena yra slaugė Marine ligoninėje.

Linkime Tėvui Pr. Jakimavičiui, jo tėveliam, broliam ir seseriai geriausių sekmių!

Jurgelaičio ir kun. Jakimavičiaus primicijas ir apie Lietuvių Konferenciją.

Konferencija visiems labai patikusi — pamaldos, pamokslas, prakalbos. Ypatingai patikusi prakalba p. Laurence Quigley's, kurs pabrėžė, kad karai kyla ir kils dėl Dievo įsakų ir įstatymų nepaisymų.

Sgt. Bronislovas Benediktas Rendeikis nori sužinoti, kiek yra galima, apie savo tėvus Petrą ir Albertiną (Jokšaitę) Rendeikius. Jeigu šių niekas nežino, tai rasi žinó, ką nors, apie jo krikštatėvius Bonaventūrą Grušą ir Eugeniją Prailgauskaitę?

Julijonai Cosetta yra laiškas nuo kareivio Jono "Darbininke".

Liepos 9 d., tapo pakrikštytas Juozas - Jokubas Juozo-Jokubo ir Stanislavos (Kabečiutės) Ciccolo, gyv. 328 K St.

ĮVAIRŪS SKELBIMAI

PARSIDUODA Dorchesteryje 3 šeimynų, 18 kambarių puikus namas. Namas randasi geroje padėtyje, netoli stritkarių ir požeminių traukinių, bažnyčių ir mokyklų. Telefonuokite PAR 2790-M.

IŠSIRENDAVOJA "Darbininko" name ant pirmo aukšto 5 šviesūs, garu apšildomi kambariai. Renda pigi. Atsišaukite tuojau: Darbininkas, 366 West Broadway, So. Boston, Mass.

Boston Edison Company sako

...visuomet išvalyk skalbiamą mašiną kada pabaigsi mazgoti, kad joje nepasiliktų muilo ir sutrų. Stoviantis vanduo mašinoje nesveika — pradeda dalys rudėti ir gesti.

Boston Edison Company

Naujos Anglijos Konferencija Praėjo Iškilmingai

Nepriklausomybės Diena, liepos 4 d. Jau 8-tą val. rytą prie Stepono Dariaus Posto renkasi šimtai mūsų patriotingų lietuvių, kad tinkamai paminėti tą dieną.

Atėjus parado vadovybei, Chief Marshall Dr. Antanui L. Kapočiui, Chief of Staff Dr. J. Charles Seymour, Honorary Chief of Staff advokatui Jonui J. Grigaliui, Aide to Chief Marshall advokatui Juozui Cūniui, Liason Officer redaktoriui Antanui F. Kneižiui, Officer of the Day Juozui Lekiui, Adjutantui Jonui J. Romanui ir Aides po vieną iš kiekvienos organizacijos, dalyvaujančios parade, parado dalyviai stojo į eiles.

Lygiai 8:45 val. rytą, paradas, benui grojant, ėjo West Broadway į B Street, į Fifth Street iki Šv. Petro lietuvių parapijos bažnyčios.

Parade dalyvauja su savo vėliavomis Amerikos Legijono Stepono Dariaus Postas, Posto benas ir Moterų Auxiliary, Šv. Petro lietuvių par. moterų Raudonojo Kryžiaus grupė, Jaunamečių grupė, vad. p-niai Onai Ivaškienei, Šv. Kazimiero R. K. draugija, Lietuvių Susiv. Šv. Kazimiero, Šv. Jono draugija, Saldžiausios Širdies, Lietuvos Dukterų draugija ir kt.

Benui grojant, vėliavoms plėvėsuojant, visi tvarkingai įeina į bažnyčią, kur iškilmingas šv. mišias atnašavo Prelatas Jonas Ambotas iš Hartford, Conn. Jam asistavo kun. Dr. Stadalninkas, MIC. ir kun. A. Abračinskas.

Jaudinantį ir įspūdingą pamokslą pasakė kun. Pranciškus Juras iš Lawrence, Mass. (Pamokslas telpa "Darbininke"). Po pamokslo, kun. Juras perskaito Stepono Dariaus Posto mirusių narių vardus ir kviečia visus pasimelsti už juos ir visus kareivius. Po maldų, pagarbai karių, pasigirsta trys šūviai ir po jų trimito garsai (taps).

Po šv. mišių kun. Jonas Vaitekūnas iš Providence, R. I. suteikė palaiminimą Švenč. Sakramentu. Pamaldoms užsibaigus Posto Benas sugroja Jungtinių Valstybių ir Lietuvos himnus ir tvarkingose eilėse parados dalyviai apleidžia bažnyčią ir vėl stoja į eiles. Paradas eina Fifth Street ir E Street pro So. Bostono Lietuvių Piliečių draugijos salę, kur prie parado prisideda dar būrelis žmonių. Čia užima savo vietą Liason Officer redaktorius S. Michelsonas. Paradas eina iki West Broadway, West Broadway, G Street iki South Boston High School, kur parado vadovybė, vėliavos, Posto benas išsirikiuoja po dešine ir Moterų Auxiliary ir Šv. Petro parapijos moterų Raudonojo Kryžiaus grupė, p-nios B. Cūnienės, po kaire. Per vidurį paradas, lydimas Jaunamečių grupės, sueina į svetainę ir užima jiems skirtas vietas. Sueina publika ir likusieji parados dalyviai.

Pirmininkas, adv. Jonas J. Grigalius kviečia vėliavas pristatyti, ir trimitui gaudžiant "To the Colors", publikai sustojus, atnešamos Jungtinių Valstybių ir Lietuvos vėliavos ant estrados.

Adv. J. Grigalius pasakęs įžanginę kalbą, kviečia kun. Joną Vaitekūną atkalbėti invokaciją. Po to perduoda pirmininkavimą Stepono Dariaus Posto komandieriui, Juozui Lekiui, kuris kviečia Posto adjutantą, Joną J. Romaną vadovauti ištikimybės akto vėliavai pareiškimui. Publikai atkalbėjus aktą, benas groja Jungtinių Valstybių ir Lietuvos himnus, gieda Dr. J. Antanelis ir p. Stasys Paura.

Komanderis Lekys kviečia būvusį komandierių advokatą Juozą Cūnį perskaityti Jungtinių Valstybių Nepriklausomybės Deklaracijos dalį. Perstatomas buvęs komanderius, Juozas Kanuskis perskaityti ištraukas iš Jungtinių Valstybių konstitucijos.

Perstatomas kalbėti J. V. kongresmanas, daugumos vadas, John W. McCormack, kuris gražioje, turiningoje savo kalboje apie Lietuvą ir lietuvius patvirtino tą viltį, kad po šio karo Lietuva privalo būti ir bus atsteigta kaipo laisva ir nepriklausoma valstybė.

Po jo kalbos komandierius Lekys kviečia Posto adjutantą, Joną J. Romaną, perskaityti Amerikos Legijono tikslus.

Seka kalba p. Laurence F. Quigley, Chelsea Kareivių Namo komandanto. Nors jis pirmą kartą kalbėjo lietuvių susirinkime, bet jo kalba visiems labai patiko.

Legijonieriai, atlikę savo programos dalį, perduoda vedimą konferencijos rengimo komiteto pirmininkui advokatui Jonui J. Grigaliui. *J. R.*

(Bus daugiau)

Planuojama Daugiau Megsti Drabužių

Speciali programa, kviečiant gaminti daugiau kaip 99,275,000 įvairių megstų drabužių kūdikiams ir vaikams bei vyrams kojinių, buvo paskelbta Textile, Clothing and Leather Bureau of the War Production Board.

Dvidešimt dvi drabužių rūšys bus pagaminta pagal šią programą. Kad išpildžius šią programą bus reikalinga maždaug 20,031,000 svarų medvilnės ir mezgimo siūlų.

Šioji yra WPB trečioji mezginių programa, sudaryta padidinti svarbių civilių aprėdų gamybą. Šis nurodymas buvo duotas gegužės 10 d. 1944 m., papildyti visas kitas specialias WPB aprobuotas programas gaminti ir išdalinti tekstiles, drabužius ir jiems papildomus gaminius. Šis parėdymas numato pirmenybių pagalbą visiems gamintojams, dalyvaujantiems šioje specialioje programoje.

Politiškas Skelbimas

DEMOKRATAI LAIMĖS SU **TOBIN**

Jo rekordas kaipo Bostono miesto Majoro pilnai užsitarnauja visų piliečių paramos; kas tai nebūtų: industrijų vadai, darbininkai ir spauda turi paremti Majorą Tobin.

Majoras Tobin yra pripažintas kaipo vienas gabiausių administratorių šioje šalyje. Kaipo gabus lyderis — be klausimo yra vienas stipriausių kandidatų.

Jis yra pirmaeilis Bostono miesto Majoras,... jis bus pirmaeilis Massachusetts Gubernatorius.

BALSUOKITE UŽ

MAYOR MAURICE J. **TOBIN** *for* GOVERNOR

PRIMARIES TUES. JULY 11

JOHN J. GRIGALUS, 52 G St., So. Boston, Mass.

(Politiškas Skelbimas)

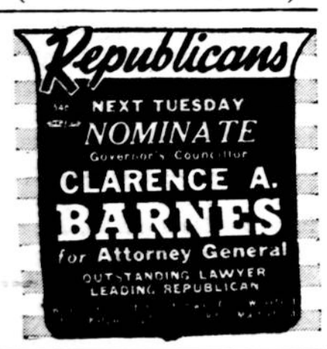

Laisvai Valandėlei

"GERI DRAUGAI"

Petras paskolino Jonui 10 dolerių, ir abu buvo gana artimi draugai, taip kad vienas be kito niekur neeidavo ir nieko nedarydavo. Kada Jonas ilgai pinigų negrąžino, tai Petras susitikęs klausia jį:

— Pasirink, ką nori: arba man grąžink 10 dol., arba mes niekados nebesusitiksime.

Jonas: Aš jau pasirinkau!

Petras: Na, ką-gi?

Jonas: Ogi daugiau nebesusitikti...

DAKTARAI

Tel. TROwbridge 6330
J. Repshis, M. D.
(REPŠYS)
Lietuvis Gydytojas
278 HARVARD STREET
Kampas Inman arti Central Sq.
CAMBRIDGE, MASS.
Ofiso Valandos 2—4 ir 6—8.

ĮVAIRŪS SKELBIMAI

A. J. NAMAKSY
REAL ESTATE & INSURANCE
414 W. Broadway
South Boston, Mass.
Office Tel. So. Boston 0948
Res. 37 Oriole Street
West Roxbury, Mass.
Tel. Parkway 1233-W

Pristatome Alų ir Toniką

Mes turime 11-kos rūšių alaus ir įvairių tonikų. Mes alų ir toniką pristatome vestuvėms, į namus, krikštynoms, parėms ir piknikams. Patarnavimas skubus ir mandagus. Šaukite:

BORIS BEVERAGE CO.
J. ARLAUSKAS — J. SKENDELIS, Savininkai
220 E St., Tel. SOU 3141, So. Boston, Mass.

GREITAS ir PUIKUS PATARNAVIMAS
Naujame Elegantiškame Grožio Žavėjančiame
CASPER BEAUTY SALONE
SPECIALIAI
Dėl
PERMANENT WAVE
ir
PLAUKŲ DAŽYMO

Casper's Beauty Salon
738 E. Broadway — So. Boston 27, Mass.
Tel. SOU 4645
Atidaryta nuo 8:30 val. ryto iki 6 val. vakare.

DIAMOND CAFE
Jauki vieta užeiti ir maloniai praleisti laiką su draugais ir pažįstamais.
Patarnavimas kuogeriausias.
305 W. Broadway So. Boston, Massachusetts

Geriausia Užeiga Vyrams ir Moterims yra
SOUTH BOSTON CAFE
VINCAS BALUKONIS,
Savininkas

Pagamina gerus lietuvišku pietus, užlaiko geriausį alų, vyną ir degtinę, ir visiems draugiškai ir mandagiai patarnauja.
258 West Broadway, South Boston, Mass.

GRABORIAI

S. Barasevičius ir Sūnus
MOTERIS PAGELBININKĖ
Lietuvių Graborius ir Balsamuotojas
Turi Notaro Teises
254 W. Broadway
SO. BOSTON, MASS.
Tel. SOUth Boston 2590
Sūnaus gyvenamoji vieta — 838 Dorchester Ave.
Tel. COLumbia 2537

CASPER
FUNERAL HOME
187 Dorchester Street
South Boston, Mass.
Joseph W. Casper
(KASPERAS)
Laidotuvių Direktorius Ir Balsamuotojas
NOTARY PUBLIC
Patarnavimas Dieną ir Naktį
Koplyčia Šermenims Dykai
Tel. SOU Boston 1437
SOU Boston 3960

ZALETSKAS
FUNERAL HOME
564 East Broadway
SOUTH BOSTON, MASS.
D. A. Zaletskas, F. E. Zaletskas
Graboriai ir Balsamuotojai
Patarnavimas dieną ir naktį
Koplyčia šermenims dykai
NOTARY PUBLIC
Tel. SOU Boston 0815
SOU Boston 2609

DRAUGAI — Atrodo, kad draugai trūšis su lapute. Jie randasi San Francisco zoologijos darže. Šituo momentu trūšis plekšteno geltoną morką, o laputė prisiartinus patikrino, ar ne mėsos gabalas. Bet viskas išsirišo taikiai.

RYTINIŲ VALSTYBIŲ ŽINIOS

Klebono Kunigo M. A. Pankaus Garbingosios Sukaktuvės

61 metų gyvenimo ir 38 metų kunigystės sukaktuvių proga

Šių 1944 metų birželio 26 dieną kun. M. Pankui sukako 61 metų gyvenimo sukaktis, gi birželio 30 dieną kukliai minėjo 38 metų kunigystės sukaktį.

Nuveikti didingi darbai Dievo garbei ir tautos gerovei, nors viešai neskelbiami spaudoje, bet gerai suprantu, kad tai nuolankus tokis kun. Pankaus noras nesigarsinti pasaulio akyse, bet tyliai aukotis Dievo garbei.

Tačiau, ta garbinga proga reikia teisingai tarti, kad Gerasai Dievas iš beribės meilės kun. M. P. nepasigailėjo nė nepalaužiamo uolumo darbuotis Dievo garbei, prispaustųjų tautiečių naudai ir Tėvynės Lietuvos gerovei.

Jis tapo Dievo išrinktasis vadovauti mylimiesiems savo tautiečiams; jiems įkvėpti, kad gyventų ir dirbtų Dievui ir Tėvynei; juos suraminti ir paguosti, kai yra nuliūdime; jiems priduoti saulėtos vilties, kai atsiduria audringoje gyvenimo jūroje, kai visur tamsu, baugu...

Būdamas skaistus ir talentingas jaunikaitis, jis jau aukojo gražiausias kilnauś savo gyvenimo dienas ne gestantiems pasaulio žibučiams, ne praeinamajai žemiškai garbei, bet amžinajai Dievo garbei ir antgamtinei Jo tvarinių laimei.

Nors už tėvvynainiškąją lietuvybę, turėjo apleisti numylėtą savo tėvų žemę, kuri tuomet buvo po žiauriu caro jungu, ir slapčia turėjo vykti į šią laisvės šalį, bet jis neprarado aukšto pašaukimo. Tapęs Dievo kunigu, kaip ir Mokytojas, mylimųjų savo žmonių skausmus ir kančias jau per 38 metus deda į taurę ir aukoja Amžinajam Tėvui, kaip atlyginimą už brangiųjų savo tautiečių trūkumus.

Kas gi suskaitys tuos visus idealingus kun. Pankaus pasiryžimus, garbinguosius pasiaukojimus, išganinguosius darbus, nuopelninguosius nuveikimus, ir visa ką nuveikei, ką sukūrei? Gerasis Dievas tebūna tau beribiu džiaugsmu ir amžinaja laime.

Pačioje tikrovėje, kilnūs pasiaukojimai ir garbingi nuveikti darbai Scrantono diecezijoje, o ypatingai Hartfordo vyskupijoje, garbingai kalba apie jį ne tik kaip apie garbingą kunigą, bet ir didingą tėvynainį ir idealingą kultūrininką.

Kun. Pankus su parapijiečių pagalba pastatė vieną gražiausių bažnyčių Bridgeport, Conn. ir puikiai sutvarkė Šv. Kazimiero parapiją New Haven, Conn. Atvykęs į Šv. Andriejaus parapiją, New Britain, Conn., atnaujino erdvią didžiulę bažnyčią ir atmokėjo visas skolas, tuo pačiu keldamas fondą naujojo centro statybai mylimiesiems savo broliams lietuviams.

Nors jau peržengęs 61 metus, bet nenustoja veikęs Dievo garbei ir mylimųjų savo tautiečių gerovei. Suorganizuotas Lietuvių Veikimo Centras gražiai gyvuoja, kad visomis jėgomis bendrai darbuotis ne tik pačių lietuvių naudai ir Lietuvos laisvei pelnyti, bet ir Amerikos gerovei. Uoliomis to paties Centro pastangomis sparčiai varomas sekmingas darbas sekančiais metais garbingai minėti Šv. Andriejaus parapijos Auksinį Jubiliejų.

Ligi šiol kleb. kun. M. A. Pankus kilnųjį savo gyvenimą yra papuošęs didingais nuveikimais. Net Katalikų Bažnyčios hierarchija jį įvertino ir buvusi Lietuvos Respublika garbingąją jo krūtinę papuošė Šiaulių Žvaigžde.

Gi garbingųjų jo gyvenimo 61 metų ir kunigystės 38 metų sukaktuvių proga, maldauju Gerojo Dievulio gerajam mano prieteliui ir geradariui tvirčiausios sveikatos dar ilguosius metelius gyventi ir išganingai darbuotis Dievo garbei, mylimųjų tautiečių ir pavergtosios Lietuvos gerovei, taip pat šio krašto naudai; tuo pačiu linkiu gražiausios laimės ir maloningiausios Dievo palaimos. *Kun. A. Tamoliūnas.*

Pirkite Karo Bonus ir Stampas

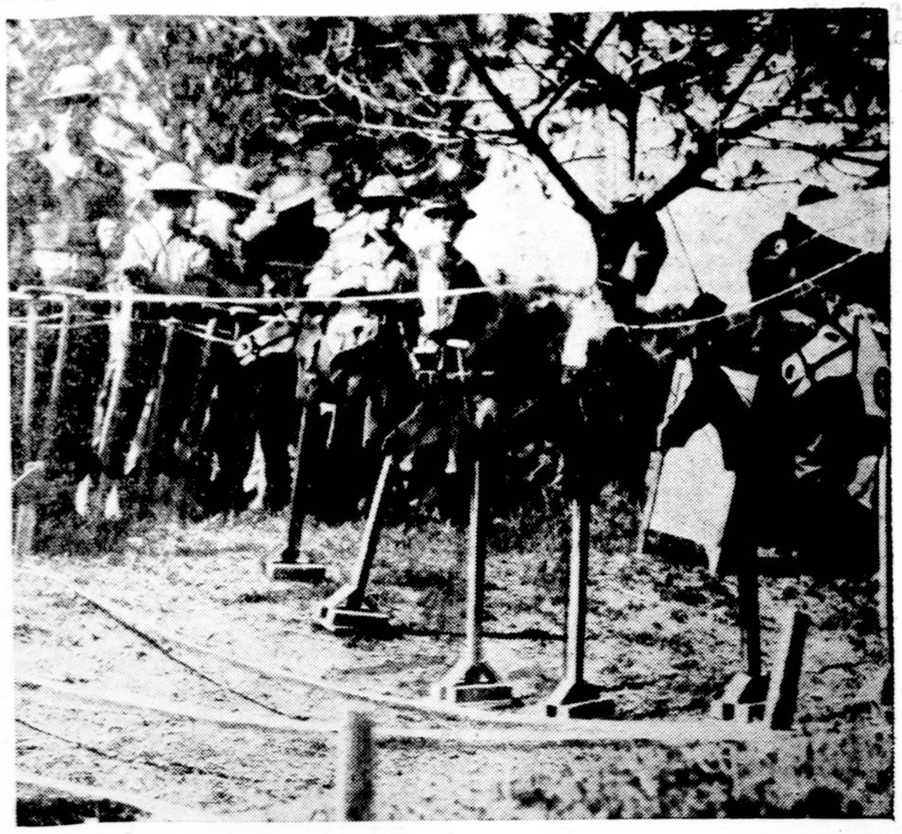

Kai Amerikiečiai savo laiku buvo susilpninę atakas Anzio, Italijos fronte tai jie laisvomis valandomis lenktyniavo arkliais. Štai anų lenktynių vaizdas.

ONA RUČINSKAITĖ,
16 m. ir buvusi Sodalietė, prigėrė.

New Britain, Conn. — Ona Ručinskaitė, Roosevelt Junior High school studentė, priklausiusi prie Šv. Andriejaus parapijos jaunųjų Sodaliečių, liepos pirmąją, išėjusi apie vakarą maudytis, prigėrė Stanley maudykloje.

Onos Ručinskaitės laidotuvės įvyko liepos ketvirtąją, 9 val. ryte, Šv. Andriejaus parapijos bažnyčioje su gedulingomis pamaldomis, kurias laikė kun. Juozas J. Matutis. Žmonių laidotuvėse bažnyčioje dalyvavo kaip sekmadienį.

Velionės Onos Ručinskaitės palaikai nulydėti į Šv. Marijos kapines, kur ir palaidota.

ELIZABETH, N. J.

Ipolitas ir žmona Zagreckai gavo liūdną žinią iš Karo Departamento, kad jų sūnus Jurgis, 19 m. amžiaus yra karo veiksmuose dingęs. Tėvai pergyvena didelį liūdėsį. Du kiti jo broliai Edvardas ir Antanas tebėra dar šiame krašte.

Savanoriai įstojo slaugė Anna Savickas, leitenanto laip. ir Margaret Skučas į Waves.

Į kariuomenę naujai paimtų pavardės —
Jurgis Bernotas
Antanas Brasiunas
Kazys Čeponis
Vilimas Klebaušas
Laurinas Mackevičius
Petras Makauskas-Mack
Antanas Norbutas
Edvardas Paškevičius
Vincas Petkus
Kazys Plungis
Jonas Sajus
Edvardas Sidaras
Kazys Stulga
Juozas Tamulevičius

MARIANAPOLIO ŽINIOS

Pasidėkojant kleb. kun. M. A. Pankui, turėjau gražios progos porą savaičių praleisti gražioje Marianapolio padangėje.

PIRMOJI LIETUVIŲ KOLEGIJA AMERIKOJE

Pirmasis lietuvis arkivyskupas Jurgis Matulevičius, D. D., TT. Marijonų vienuolijos atgaivintojas, 1926 metais atvykęs į Tarptautinį Eucharistinį Kongresą, kuris tais metais vyko Chicagoje, lankė lietuvių parapijas ir guodė tikinčiuosius, juos tvirtindamas tikėjime ir tėvynės meilėje.

Kitų paminklinių savo darbų eilėje, jis minimais metais įkūrė Amerikoje pirmąją Lietuvių Kolegiją, paskirdamas tai mokslo įstaigai direktorių, kun. D-rą Joną Navicką, kuris tuo metu baigė naujokavimą, persikeldamas į TT. Marijonų vienuoliją, kad dirbti Amerikos lietuvių naudai.

Didelės energijos ir kruopštumo TT. Marijonų provincijolas a. a. kun. Feliksas Kudirka, pamatęs, kad mažose tuomet patalpose Hinsdale, Ill. ilgai negalės būti Lietuvių Kolegija, ir pasitaręs su artimiausiais savo bendradarbiais, ėmė naujų progų ieškoti ir žiūrinėti naujų vietų įkurti didingai Lietuvių Kolegijai.

Po trijų metų surasta vieta Hartfordo vyskupijoje, būtent, Thompson, Conn.

Tik po dviejų metų, būtent, 1931 metų pavasarį galutinai susitarta su savininku p. N. Ream ir nupirkta graži jo nuosavybė su moderniomis mūro statybomis. Gi birželio 9 dieną, 1931 metais, apsilanko Thompsone J. E. vyskupas Būčys ir Kolegijos svečių knygoje įrašo, kad ta naujai įgyta nuosavybė skiriama mokslo įstaigai, kuriai pradžioje duotas vardas Švč. Marijos Kolegija. Bet panašiu vardu esant Amerikoje daugiau mokslo įstaigų, ir kad įamžinus Lietuvos Marijonų Gimnazijos ir Apšvietos Centrą Marijampolėje, kur ilsisi a. a. ark. Jurgio Matulevičiaus palaikai, Lietuvių Kolegija buvo pavadinta naujų vardu: "Marianapolis College".

Marianapolio Kolegija yra Connecticut valstybės Senato pripažinta, įregistruota pilnateisė Kolegija su teise duoti mokslo laipsnį — bakalauratą. Tuo pačiu ta Kolegija virsta užuomazga Lietuvių Katalikų universitetu Amerikoje.

Turimomis žiniomis Marianapolio Kolegijoje nuo įsikūrimo pradžios mokėsi su viršum 500 studentų, kuriuos Kolegija išūgdino į rimtą visuomeninę lietuviškąją pajėgą, duodama visą eilę svarbių darbininkų kiek Bažnyčios gerovei, tiek ir lietuvybės naudai.

Kol gyveno kun. Jonas Navickas, garbingosios atminties vyras, jis nuveikė stambių darbų, kaip Bažnyčios kunigas, kaip vienuolis, kaip lietuvis tėvynainis ir kaip auklėtojas. Tačiau, mirties angelas pakirto jo gyvybę ir jis atsiskyrė iš šio pasaulio.

Kad įamžinti kun. Jono Navicko vardą, dešimtajame Kolegijos Rėmėjų Seime iškelta sumanymas įsteigti Kolegisto Fondą, kurio tikslas — remti lietuviškąjį auklėjimą. Sumanymui Seimas karštai pritarė ir išrinko Fondo Komisiją iš 5 asmenų, kuri Komisija nustatė sukelti lėšoms tam tikras reglas arba Fondo Statutą.

Gyvenant skaisčioje Marianapolio padangėje, dvasia sutvirtėja antgamtine nuotaika, gi kūnas atgija nepaprasta sveikata.

Gi pati Kolegija Thompsone dabar yra vienintėlė Lietuvių Aukštoji Mokykla ir Kolegija plačiame pasaulyje.

Kiekvienas lietuvis turėtų tą Kolegiją įvertinti ir paremti duosniomis aukomis. *Kun. A. T.*

Jums nereikia porcijos korčiukės pirkimui J. V Karo Bonų.

Karo Pramonės Darbininkų Reakcija Į Invaziją

War Production Board Headquarters sudarė pirmąją viso krašto pramonės darbininkų, jų vadų ir samdytojų, reakcija į invaziją. Donald M. Nelson, WPB viršininkas pareiškė, kad rasta keliolika pagerėjusios gamybos reiškinių.

Tautos karo gamybos frontas dėl šios invazijos tapo artimai susietas su kovos frontu, nurodoma raporte.

Svarbiausieji faktai, kaipo charakteringi visai Amerikos didžiulei karo produkcijos mašinerijai, buvo paduoti sekančiai:

1. Yra nauja "invazijos nuotaika" namų fronte, kadangi įtemptas laukimo ir stebėjimo periodas praėjo, ko pasėkoje pakilo karo gamyba.

2. Samdinių moralė ir produkcija gavo padrąsinimo dėl pirmojo puslapio laikraščių invazijos pranešimų, nurodant atskirus panaudotus įrengimus, kaip tai "landing craft", "sky trains", tankus ir orlaivius. Visur, fabrikų darbininkai žino, kad jų pagaminti įrengimai ar dalys dabar yra "in on the invasion" ir jie tuo labai didžiuojasi.

3. Smarkiai sumažėjo darbo apleidinėjimai. Pagal darbo "management" komitetų pranešimus, kai kuriose vietose net 50-čia procentų. Tokie pranešimai ateina iš visų krašto vietų.

4. Daugumas labor-management komitetai ruošėsi Penktajam Karo Paskolos vajui, kada D-Day ateis, ir darbininkai 'jumped the gun'. Kiekviena apylinkė pranešė apie pakilusius bonų pardavimus, kai kuriose vietose padvigubėjusius ar net patrigubėjusius.

5. Kuomet prasidėjo invazija dauguma labor-management komitetai organizavo Raudonojo Kryžiaus Kraujo davimo vajus, kur taip pat buvo rodomas didžiulis įdomumo padidėjimas, greitai pasiekiant ir pralenkiant nustatytus siekius.

6. Per invazijos savaitę reguliariai ruošiami labor-management komitetų susirinkimai pasižadėjo atsiekti gamybos kvotas ir sudarė planus koncentruoti naujus gamybos vajus. Keliais atvejais darbininkai patys pareikalavo aukštesnių gamybos programų.

Šioji apžvalga, kuri reprezentuoja krašto 4,650 labor - management komitetus, kurių pirežiūroje yra 7,300,000 darbininkai, daugumoje buvo atlikta per interviews apylinkės ir apskričių War Production Drive menadžerių. O.W.I.

Vasaros Poilsio Centrai Praplečiami

Dirbančios moterys šią vasarą turės daugiau galimybių pasilikti darbuose, nes apylinkių žaidimų centrai bus praplečiami, nurodo laikiną Office of Community War Services apžvalga. Visaros poilsio galimybės mokyklos amžiaus vaikams yra didinamos visame krašte, pridėjo Office of CWS.

Victory Vegetable Plate

Make the most of your homegrown vegetables

● Calling all Victory gardeners! Want to keep the tempting goodness of your fresh-pulled vegetables? Want to enjoy the thrill of serving your family young, tender homegrown vegetables cooked so that you get all the fine, juicy flavors? Then follow the five simple cooking rules, given below. Better post them on the kitchen wall!

And here's a V-5 vegetable plate that's not only satisfying and nutritious, but is a delicious pinch-hitter for a meat meal. Try it today —you'll be helping yourself, and also your country, when you make the *most* of your vegetables.

Victory Vegetable Plate

Arrange servings of the following delicious vegetables on dinner plates (quantities for four husky servings).

Spinach with Poached Egg. Wash 3 pounds spinach well in several waters and remove root ends. Melt 2 tablespoons Spry in large kettle and add spinach with only the water that clings to the leaves. Add salt, cover, and cook 10 minutes. Drain well. Serve with a poached egg on top.

Tomatoes. Slice ripe tomatoes in thirds, brush with melted Spry, sprinkle with salt and pepper, and broil until lightly browned on top.

Green Beans. Wash beans and cut across each bean diagonally to make diamond-shaped pieces. Cook according to the Rules for Cooking Vegetables.

Carrots. Cut carrots in paper-thin slices lengthwise. Chill in ice-water until they are curled and crisp. Drain thoroughly.

Mexican Corn

3 tablespoons Spry
2 cups fresh green corn, cut from cob
1 teaspoon salt
Dash of pepper
2 tablespoons green pepper, finely chopped
2 tablespoons pimiento, finely chopped

Melt Spry. Add corn, salt, pepper and green pepper. Cook, uncovered, over medium heat for 20 minutes, stirring occasionally. Add pimiento.

Serves 4. Canned whole corn kernels can be used, if desired.

Rules for Cooking Vegetables

1. Cook vegetables in a very small amount of water, in a tightly covered saucepan, until *just tender.*
2. Add about ½ teaspoon salt per cup of boiling water.
3. Bring to a boil quickly, then reduce heat and boil gently.
4. During the last few minutes of cooking, add the same amount of Spry that you would of butter, and additional salt and pepper if desired.
5. Stir gently to distribute the Spry evenly through the vegetables. Pure, bland Spry enhances the eating quality—reveals the true vegetable flavor.

FATS FLEA AWAY

Jean Michele Dunne, aged 5, is all for fat conservation and takes great interest in the fat that is saved in her home because she has been taught the uses that are made of it. Insecticides, she explains to her toy pup, require used fats, and are necessary to protect our soldiers on the battle fronts from disease-carrying insects.

Užsisakykite Toniko Pas Mus

Pristatom geriausį toniką Piknikams, Vestuvėms, Krikštynoms ir visokiems Parengimams.

Kainos prieinamos.

Myopia Club Beverage Co.

Grafton Ave., Islington Mass.

Tel. Dedham 1304-W

PRANAS GERULSKIS, Namų Tel. Dedham 1304-R