BOSTON PUBLIC LIBRARY
CHIEF OF BOOK SELECTION DT
REFERENCE DIVISION
COPLEY SQ BOSTON MASS 16

DARBININKAS

AMERIKOS LIETUVIŲ R. K. SVENTO JUOZAPO DARBININKŲ SĄJUNGOS ORGANAS

DARBININKAS
Lithuanian Semi-Weekly Newspaper
Published every TUESDAY and FRIDAY
366 Broaway, S. Boston 27, Mass.

VOL. XXX — No. 94. TEL. SOUth Boston 2680 PENKTADIENIS (Friday) GRUODIS (December), 14 D., 1945 M. TEL. SOUth Boston 2680 FIVE CENTS

MAKE EVERY PAY DAY
BOND DAY
Join The Pay-Roll
• SAVINGS PLAN •

DABARTIES BILDESIUOS

Stalinas Sužeistas Šūviais

Iš Paryžiaus, Prancūzijos, praneša, kad Rusijos diktatoriaus Stalino liga ir pasišalinimas iš Maskvos yra priežastimi žaizdų, kurias jam padarė revolverio šūviais tūla artistė, su kuria Stalinas buvo smarkiai susiginčijęs.

Šias žinias apie Stalino misterišką ligą pridavė šiomis dienomis iš Maskvos atvykes asmuo, kuris yra gerai žinomas Sovietų ambasados ratelyj, Paryžiuje.

Stalinas pirmiausia buvo nuvežtas ir gydomas Maskvos ligoninėje. Vėliau išvežtas gydymui prie Juodųjų jūrų.

Atrodo, kad šios žinios apie Stalino sužeidimą gali būti teisingos, nes tuojau po Stalino "susirgimo" buvo uždėta griežta cenzūra užsienių korespondentams, sako "Courrier de Paris" laikraštis.

Apie Stalino "susirgimą" buvo įvairių žinių. Bet ši žinia gali būti teisinga, nes iš Rusijos nėra žinių apie Stalino ligos priežastį ir apie jo sveikatos stovį.

The Baltic States Reprodukuoja Anglijoje

London (LAIC) — Kaip žinome, šių metų pavasaryje, New Yorke išeinąs **The New Leader** davė atskirą Baltijos kraštams skirtą priedą.

Dabar tas priedas susilaukė priderančio atgarsio Anglijoje.

The British League for European Freedom (Scottish Section) tą priedą išleido atskiros 27 puslapių knygelės pavidale su stipriai Sir George A. Waters, LL. D. parašytu įvadu.

G. A. Waters yra "The Scotchman" redaktorius ir tarptautinių klausimų žinovas.

Blaiviai į reikalus žiūrėdamas, įvado autorius tiesiai sako, kad Pabalčio aneksija sovietams yra reikalinga sekančiam smurtui pradėti — šį kartą Skandinavijos krantų linkui.

Kaip mūsų Londono korespondentas praneša, knygelė turi didelio pasisekimo. Ruošiamasi spausdinti antrą knygelės laidą.

Apie Pinigų Vertę Lietuvoje

New York (LAIC)—Kaikurios firmos, kaip American Express Company, jau priima pinigus persiųsti į Lietuvą. Perlaidos eina per Maskvą; kabeliu duodamas pranešimas į Maskvą, o iš ten per Sovietų įstaigas persiunčiami pinigai į Lietuvą. Šią vasarą viena Chicagos lietuvė pasiuntė savo giminėms į Lietuvą 20 dolerių. Po trejetos mėnesių gavo iš jų laišką, kuriame rašome: "Brangiausia sesute, mes labai dėkojame tau už tavo rūpestį apie mus. Mes suprantam tavo pastangas padėti, bet mums niekas neišeina; tavo pagalba tik verta du svaru sviesto, todėl reikalauk pinigus atgal, sau". Toliau jie prašo geriaus atsiųsti drabužių. Taigi — už 20 dolerių Lietuvoje tegalima nusipirkti tik du svaru sviesto...

KINIJOS KARIUOMENĖ ĮĖJO Į DU MANDŽIURIJOS MIESTUS

Rusai Davė Apsaugą Įeinančiai Kariuomenei

Chungking, Kinija, gr. 13 — Centralinės valdžios kariuomenė įėjo keliu į Mukdeną ir parašiutais nusileido Changshume. Sakoma, kad rusai davė apsaugą kiniečiams nuo komunistų karo jėgų.

Kiniečiai komunistai buvo dingę iš Changchun srities. Kaip praneša, kiniečių civilė misija ir rusai operuoja geležinkelį tarp Changchun ir Harbin ir tarp Changchun ir Dairen laisvo uosto. Rusai esą užtikrinę apvalyti Mandžiūriją nuo ne nacionalistų karo jėgų.

Valdžia Nori Sunaikinti Drabužių Juodąją Rinką

New York, gr. 13 —Jung. Valstybių valdžia pasiryžo sunaikinti drabužių juodąją rinką, kuri yra išsiplėtus visame krašte. Juodoji drabužių rinka yra išsiplėtus visame krašte, bet jos 90 nuošimtis yra New Yorke.

Sakoma, kad juodosios rinko apyvarta siekia $11.000,000,000 drabužių ir tekstilės industrijoj. Drabužių trūkumas jaučiamas visame krašte. Tačiau tokio trūkumo neturėtų būti.

TRUMAN PASKYRĖ TARYBĄ GM NESUSIPRATIMAMS SPRĘSTI

Washington, D. C., gr. 13 — Prezidentas Truman, neatsižvelgdamas į darbininkų priešinimuisi, paskyrė tarybą, kurios pirmininku yra teisėjas Walter P. Stacy, tirti General Motors kompanijų su darbininkais nesusipratimus ir algų klausimus. Jis planuoja, kad tokia pat taryba turės tyrinėti ir plieno darbininkų reikalavimus, kurie jau yra nutarę streikuoti, jeigu nebus patenkinti jų reikalavimai.

Prezidento Truman planą suvaržyti streikus darbar svarsto ir Kongresas. Tačiau nesitikima, kad prieš šventes Kongresas galės tuo klausimu priimti kokius nors bilius. Nesusipratimai darbininkų su darbdaviais trukdo rekonversijos programą.

Šiaip ar taip, darbininkų reikalavimai yra pateisinami. Pragyvenimo kainos kyla, darbo valandos sutrumpintos. Darbininkai neuždirba tiek, kiek jie uždirbdavo karo metu. Taigi darbininkams turėtų būti užtikrintas tinkamas pragyvenimas.

Nacių Planas—Kolonizuoti Pabaltijo Kraštus

Nuernberg, Vokietija — Nacių karo kriminalistų teisme iškeltas Alfred Rosenbergo raportas, kuriame jis suminėjo dešimtį kaltinamųjų nacių, kaip įveltų suokalbyj išnaikinti Pabaltijo tautas ir apiplėšti jų teritorijas.

Pagal tą Rosenbergo raportą, nacių svarbiausias tikslas buvo užimti Pabaltijos kraštus ir Leningradą. Planas buvo sudarytas išvežti "nepageidautinus" iš užimtų sričių ir asimiluoti kitus Pabaltijo valstybėse. Vokiečiai buvo užsimoję prijungti Pabaltįjį prie Vokietijos.

Japonai Susirūpinę Žodžio Laisve

Tokio, Japonija, gr. 13— Politiniai konservatyvių japonų sluogsniuose kilo didelis susirūpinimas dėl žodžio laisvės, kada Alijantų centras leido laisvai komunistams kalbėti radio programose.

Japonai negali suprasti dėl ko gen. MacArthur turi "perduoti kraštą Maskvai". Komunistų veikla Japonijoj buvo užgniaužta, ypač nuo 1927 m. Taigi dabar duota komunistams laisvė kelia nerimą visame krašte, nes dauguma japonų neturi mažiausio supratimo apie komunizmo žiaurumą, ir yra pavojaus, kad jie gali, prisiklausę gražių — veidmainiškų komunistų kalbų, pakrypti blogojon pusėn.

Komunistų "rojus"— visi lygūs ubagai.

BALF Pirmininkas Išvyko

KUN. DR. JUOZAS B. KONCIUS

NEW YORK — BALF pirmininkas kun. Dr. Juozas B. Koncius gruodžio 11 d. išvyko Europon lietuvių šelpimo reikalais.

Kun. Dr. Koncius yra įprašytas visos eilės amerikiečių pašalpos organizacijų pagelbėti Europos žmonių šelpimo darbe, nežiūrint tikybinių ar tautinių skirtumų. Jis lankysis daugelyje valstybių. Kelionės metu, kun. Dr. Koncių BALF pirmininko pareigose pavaduos vice-pirmininkas adv. Nadas Rastenis. BALF.

ALK Rezoliucija Už Vieningumą Kovoje Dėl Lietuvos Nepriklausomybės

(Amerikos Lietuvių Kongresas, įvykęs lapkričio 29, 30 ir gruodžio 1 dd. š. m., vienbalsiai priėmė rezoliuciją, kad įjungti visas tautiniai nusiteikusias grupes į vieningą kovą dėl Lietuvos laisvės ir nepriklausomybės).

Darbo sekmingumas Lietuvos išlaisvinimui reikalauja, kad visi Amerikos lietuviai veiktų išvien, turėdami bendrą vadovybę sudarytą visų mūsų patriotinių srovių ir stambiųjų organizacijų susitarimo pagrindu. Šitokiu būdu yra susiorganizavusi dėl laisvės kovojanti lietuvių tauta pačioje Lietuvoje ir ta jos dalis, kuri šiandien gyvena ištrėmime — ten veikia vienas Vyriausias Lietuvos Išlaisvinimo Komitetas (VLIK). Ižymieji Lietuvos veikėjai irgi prašo šiuo skaudžiuoju momentu užmiršti ideologinius skirtumus, telkiant visas išeivijos jėgas Lietuvos išlaisvinimo akcijai sustiprinti.

Tadgi, visuotinas Amerikos Lietuvių Kongresas lapkričio 29, 30 ir gruodžio 1, 1945, Chicagoje, pilnai užgiria Amerikos Lietuvių Tarybos pastangas suvienyti visas patriotines lietuvių sroves sudarant vieną organizaciją, kuri atstovaudama ir kalbėdama visų Amerikos lietuvių vardu išvystytų dar stipresnę ir sekmingesnę akciją Lietuvos išlaisvinimui. Kongresas kviečia į bendrą darbą tautininkų srovę, apimančią Lietuvai Vaduoti Sąjungą, Tautininkų centrą, Amerikos Seimo Vykdomąjį Komitetą, Friends of Lithuania, bendrai žinomas Amerikos Lietuvių Misijos vardu, įeinant ketvirtdalio (atstovų) santykiu. Galutinis susitarimas pavedamas vykdinti visuotino Kongreso išrinktai Amerikos Lietuvių Tarybai.

(Kitos ALK priimtos rezoliucijos lietuvių kalba telpa 2 psl.)

FORDAS ATSISAKO KELTI ALGAS

Detroit, Mich., gr. 13 — Ford Motor kompanija atsisako dabartiniu laiku kelti algas darbininkams. Fordo viršininkai sako, kad dabartiniu laiku, kada tiek daug kainuoja pastatyti automobilių, jeigu darbininkams būtų pakelta algos ir 16 nuoš., tai kompanija turėtų $27.00 nuostolių už kiekvieną automobilių.

Kaip žinoma, yra nustatyta kainų lubos (ceilings) už automobilius. Kompanija negali kelti kainų. Tačiau derybos tęsiamos.

Truman Paskyrė Ekspeditorių Namų Krizės Palengvinimui

NUSTATYS NAMŲ KAINAS

Pirmenybę Turės Veteranai

Washington, D. C., gr. 13 — Prezidentas Truman paruošė planą, kad pašalinti namų trūkumą gyvenimui. Pirmenybę duoda veteranams ir karo darbininkams. Pagal tą planą valdžia leis parduoti namų statybai medžiagą žemomis kainomis, kurių pastatymas kainuos nedaugiau kaip $10,000.

Prezidentas Truman reikalauja, kad Kongresas nustatytų kainų lubas (ceilings) naujiems ir seniems namams, kurie bus pardavimui.

Pagal Prezidento planą, puse medžiagos namų statybai bus skiriama tiems, kurie statys namus, kurių kaina neviršis $10,000.

Prezidentas Truman paskyrė Wilson Wyatt, būvusį Louisville mayorą, kaipo namų ekspeditorium.

Namų trūkumas yra jaučiamas visoje šalyje.

Įžymus Protestonų Mokslininkas Grįžo Katalikų Bažnyčion

Madridas, Ispanija —Dr. Emilio Jacquemart, buvęs protestonų pastorium Madride, priėmė katalikų tikybą. Jis buvo priimtas Katalikų bažnyčion Augustiniečių vienuolyne, Burgos mieste.

Dr. Jacquemart yra gimęs Alsace ir studijavęs Tubingen Universitete, Marburgo ir Oxford. Jis kalba 14 kalbomis ir buvęs religijos profesoriumi Frankforto universitete ir taipgi mokė kituose vokiečių universitetuose.

Dr. Emilio Jacquemart esąs Šv. Tėvo, Popiežiaus Pijaus XII asmeninis draugas, kurį jis sutikęs, kada Jo Šventenybė buvo popiežiaus atstovu Muniche. Jis yra 39 metų amžiaus.

Naujas Austrijos Kancleris Katalikas—Buvo Kalinys

Vienna, Austrija — Leopold Figl, Austrijos Liaudies partijos pirmininkas —partijos, kurioj yra dauguma katalikų ir kuri laimėjo daugumą atstovų rinkimuose, paskirtas Austrijos kabineto kaneclerium, į vietą Dr. Karl Renner.

Figl yra ainis seniausios Austrijos ūkininkų šeimos, kuris buvo įkalintas nacių koncentracijos stovykloje.

Ispanija Parodė Dosnumą Vatikanui

Madridas, Ispanija — Ispanijos katalikai paaukojo 25,000,000 pesetų Vatikano šelpimo fondui, iš kurio yra šelpiami nuo karo nukentėjusieji žmonės įvairiuose pasaulio kraštuose.

Ukrainiečiai Kunigai Persekiojami

Philadelphia, Pa. — Vyskupas Ambrose Senyshyn, O.S.B.M., atsišaukia į Jung. Valstybių vyriausybę, kad įleistų į šį kraštą atvykti iš Europos 250 ukrainiečių graikų apeigų katalikų kunigams tremtiniams, kurie dėl baisių persekiojimų turėjo pasišalinti iš savo tėvynės. Be to, yra apie 1,150,000 ukrainiečių pasaulionių tremtinių Europoje, kurie taip pat negali grįžti į savo kraštą dėl baisių persekiojimų.

Sovietų Rusija reikalauja, kad kunigai ir pasaulionys, kurie dabar randasi Europoje, grįžtų į savo kraštą, kur jų laukia persekiojimas, kalėjimas ir net mirtis. Jie yra benamiai ir didžiausiame varge, bet nei vienas iš jų nenori grįžti į savo kraštą, kuriame siaučia budeliai komunistai.

Lietuvių Radio Programa

ŠEŠTADIENĮ, 1:15—2:15 P. M.
1230 KILOCYCLES — WESX, SALEM, MASS.

Šeštadienį, gruodžio 15 d., 1:15 val. po pietų įvyks Lietuvių Darbininkų radio programa. Iš WESX stoties, Salem, Mass., turėsime progą klausytis gražių lietuviškų liaudies dainų, muzikos, sveikinimų ir pranešimų. Programa tęsis visą valandą, būtent, iki 2:15 P. M. Pasukite savo radio rodyklę ant 1230 kilocycles.

Visus pranešimus, sveikinimus ir skelbimus siųskite arba asmeniai priduokite šiuo adresu:

DARBININKAS RADIO
366 West Broadway, So. Boston 27, Mass.
Telephonai:—SOUth Boston 2680 arba NORwood 1449

Amerikos Lietuvių Kongrese Priimtos Lietuviškos Rezoliucijos

(1945 m. lapkr. 29, 30 ir gr. 1 dd., Congress Hotel, Chicago, Ill.)

VYRIAUSIO LIETUVOS IŠLAISVINIMO KOMITETO PIRMININKUI

Amerikos Lietuvių Kongresas, susirinkęs Chicagoje 1945 m. lapkričio 29, 30 ir gruodžio 1 dienomis, ir atstovaująs plačiuosius Amerikos lietuvių sluoksnius, su didele rimtimi ir atjautimu klausėsi sveikinimo, atsiųsto Vyriausio Lietuvos Išlaisvinimo Komiteto pirmininko.

Amerikos lietuviai per Vyriausią Lietuvos Išlaisvinimo Komitetą siunčia karštus sveikinimo žodžius broliams lietuviams, kovojantiems dėl Tėvynės Lietuvos laisvės.

Amerikos lietuviai, būdami visa savo širdimi su jumis šioje laisvės kovoje, pasižada visomis savo jėgomis kelti Lietuvos laisvės bylą, kol iš mūsų tėvų žemės nebus pašalinti agresoriai rusai ir Lietuvai nebus suteiktos sąlygos tvarkytis sava nepriklausoma demokratine valstybe.

BENDRO AMERIKOS LIETUVIŲ FONDO REIKALU

Amerikos Lietuvių Kongresas, susirinkęs Chicagoje 1945 m. lapkričio 29, 30 ir gruodžio 1 dienomis, dideliu rūpestingumu įvertino Bendro Amerikos Lietuvių Fondo darbus, padedant lietuviams, karo audrų išblaškytiems po įvairius pasaulio kraštus.

Kongresas išreiškia karštą padėką National War Fondui, kurie lėšomis Bendras Amerikos Lietuvių Fondas galėjo išplėsti tokią sekmingą paramos veiklą.

Kongresas prašo Amerikos visuomenę padidintomis jėgomis toliau teikti visokeriopą paramą Fondui, kad jis galėtų savo gelbstinčią ranką ištiesti kiekvienam lietuviui nukentėjusiam nuo karo.

Kongresas taip pat kreipia Amerikos lietuvių dėmesį, kad National War Fund, kurin įeina Bendras Amerikos Lietuvių Fondas, savo veikimą baigia 1946 metų gale.

Kad šimtai tūkstančių lietuvių nuo tada neliktų be paramos, Amerikos lietuviai jau dabar raginami susirūpinti ir padėti pagrindus, kurie leistų Bendram Amerikos Lietuvių Fondui tęsti savo išganingą darbą tol kol jis bus reikalingas.

U. S. KARO PASTANGŲ RĖMIMO REIKALU

Amerikos lietuviai, kaipo ištikimi piliečiai, visas karo pastangas rėmė didžiausiu nuoširdumu: aukojo Raudonajam Kryžiui, National War Fund ir kitoms organizacijoms; ypač pirko labai daug karo Bonų ir geraširdiškai leido savo sūnus į aktyves pareigas kovai už geresnę žmonijos ateitį. Nors tikrų davinių neturime (ir gal niekad jų neturėsime), bet apytikriai galima sakyti, kad karo Bonų Amerikos lietuviai išpirko už $100,000,000 ir kad karų laukuose žuvo nemaža tūkstančių mūsų sūnų; žinome, kad namie pasilikusieji pasišventusiai dirbo karo darbuose. O kadangi pradėjome gerai ir veikėme gerai, tai Amerikos Lietuvių Kongresas ragina ir toliau šia linkme veikti, įvairioms organizacijoms sulig išgalių aukoti ir laike dabar einančios jau paskutinės Pergalės Paskolos kodaugiausiai bonų pirkti ir tuo būdu padėti mūsų vyriausybei dar neužbaigtas karo pastangas sekmingai užbaigti.

SIBIRO TREMTINIŲ REIKALU

Lietuvių tremtinių Sibire likimas tebėra toje pačioje tragingoje padėtyje, kaip buvo prieš ketveris su viršum metų.

Padėtis pasikeitė tik ta prasme, kad ankščiau ištremtieji baigiami išmarinti, o jų vieton gabenamos naujos aukos.

Visi mėginimai tremtiniams padėti ir su jais susisiekti nedavė jokių pasekmių, nes jie yra labai suvaržyti.

Visuotinas Amerikos Lietuvių Kongresas, susirinkęs Chicagoje, 1945 m. lapkričio 29, 30 ir gruodžio 1 dienomis, žmoniškumo vardan šaukiasi savo vyriausybės paveikti Sovietų Rusijos vyriausybę ta prasme:

1). kad būtų leista į Sibirą vykti rūpintis lietuviais tremtiniais Raudonojo Kryžiaus ir UNRRA atstovams, ir

2). kad būtų daromi žygiai lietuviams tremtiniams iš Sibiro išimti ir pergabenti į jiems saugią teritoriją.

RAUDONAJAM KRYŽIUI

Taikai atėjus kiekvieno Amerikos lietuvio pirmuoju rūpesčiu buvo gauti žinią iš savųjų ir suteikti jiems pagalbą.

Bet Raudonasis Kryžius buvo priverstas sustabdyti savo humanitarinį darbą Lietuvoje kaip tik tąda, kada jis buvo labiausiai reikalingas.

Todėl prašome U.S.A. vyriausybės imtis žygių, kad Raudonasis Kryžius praplėstų savo veiklą į Sovietų Okupuotą Lietuvą.

Užsisakykite Toniko Pas Mus

Pristatom geriausį toniką Piknikams, Vestuvėms, Krikštynoms ir visokiems Parengimams.

Kainos prieinamos.

Myopia Club Beverage Co.

Grafton Ave., Islington Mass.

Tel. Dedham 1304-W

PRANAS GERULSKIS, Namų Tel. Dedham 1304-R

PIGGY-BACK — Sakoma, pirmas prašymas mažytės, tai "piggy-back", kai ji sulaukė savo artimojo šeimininko.

TARPŽINYBINIS TREMTINIŲ KOMITETAS

New York (LAIC) —Nepaisant, kad veik visi šiam komitetui finansuoti pinigai paeina iš amerikiečių ir britų iždo, Sovietų Rusija ir čia nesusilaikė savo protesto nepareiškus.

Dalykas tame, kad šiuo metu, Paryžiuje posėdžiauja Tarpžinybinis Tremtinių Komitetas (Inter - Governmental Committee on Refugees). Per lapkričio 21 d. posėdį buvo patvirtinta 1946 m. sąmata, kuri išneša net $12,000,000. Kaip žinoma, komitetas pagrindinai buvo sukūrtas **fašizmo aukoms gelbėti** taigi, pirmon eilėn **išvietintiems asmenims** pagelbėti. Jų tarpe ir per sovietų okupaciją be tėvynės atsidūrusiems lietuviams.

Su tikslu į "sovietinį rojų" nenorintiems grįžti asmenims pakenkti, tūlas Kukin, sovietų delegatas, pareiškė, kad tarpžinybinio komiteto globa į nenorinčius būti repatrijuotais netur būt plečiama.

Įsakmiai išvardindamas išvietintus baltiečius (lietuvius, latvius ir estus), lenkus ir jugoslavus, sovietų delegatas pareiškė esą jie visi yra "fašistai", teisingumo rankos už padildytus karo nusikaltimus ieškantieji išvengti gaivalai.

Šis sovietų protestas, žinoma, praktiškos reikšmės neturi. Viena, patys driskiais būdami, sovietai čia finansiniai nedalyvauja, antra visi TTK veiksmai turi būt, iš anksto, amerikiečių bei anglų patvirtinti. TTK konferencijoje dalyvauja atstovai nuo 36 valstybių.

Komunistai Yra Amerikos Priešai

Miami, Florida — FBI viršininkas J. Edgar Hoover, kalbėdamas 52-me metiniame policijos viršininkų seime, pareiškė, kad Amerikos komunistai bando susilpninti mūsų demokratines įstaigas. Jie esą Jung. Valstybių priešai.

Hoover sakė: "Kova prieš fašizmą tęsiasi. Prie fašisto priešo turi būti pridėtas kitas priešas, Amerikos komunistas.

"Bedieviška, neteisinga santvarka, kurią Amerikos komunistai bando primesti Amerikai, gali reikšti tik tiraniją ir priespaudą, jei jiems pasisektų."

Popiežiaus Pagelba Lietuviams Italijoje

Kun. Dr. Juozas B. Končius, BALF pirmininkas, šiomis dienomis gavo naują malonią žinią iš Italijos:

Jo Šventenybė Popiežius Pijus XII lapkričio mėnesį paaukojo 500,000 lirų Lietuvių Studentų Kolegijai Italijoje įsteigti. Tokia kolegija įsteigta Pizos mieste ir ten apgyvendinta grupė lietuvių studentų, kuriuos šelpia BALF.

Už šią gausią auką Šv. Tėvui BALF vardu padėką pareiškė kun. Dr. J. B. Končius per Apaštališkąjį Delegatą Washingtone.

Britai Spausią Geležine Ranka Javoj

Batavia, Java, gr. 13 — Po pasitarimų Britanijos ir Olandijos karo vadų, Britai yra nusiteikią paspausti geležine ranka opozicijai Javoj.

Kaip žinoma, Javos partizanai nori nusikratyti Olandijos globos. Tačiau Olandijos karo jėgoms gelbsti britai kovoje prieš partizanus.

KOKIOS NAUDOS DUODA LRKS AMERIKOJE

Jau ne pirmu kartu pabriežiam ir kiekvienas mąstantis gali įsitikinti, kad LRKSA pašalpų ir apdraudos aukštumo atžvilgiais ne tik lietuvių tarpe, bet ir apskritai apdraudos srity sudaro vieną iš geriausių progų. Per metus laiko mūsų Susivienymas išmoka kelis šimtus pomirtinių, kurios žymiai palengvina našlių ir našlaičių vargus. Tūkstančiam narių išmokamos pašalpos suteikia materialę ir moralę paramą ligų ir sužeidimų atvejais.

Susivienymas, kaip fraternalė organizacija stengiasi išauklėt gražias tradicijas, būtent, atjaust viens kitą varguose ir nelaimėse. Daugelis kuopų turi įvedę paprotį už mirusius užsakyt šv. Mišias, mirusius tinkamai pagerbt, suteikt paskutinį patarnavimą.

Paskutiniais laikais jautresni patrijotai nusiskundžia tautinės dvasios nuslūgimu, apatija. Susivienymas yra mūsų nacionalė fraternalė organizacija, po kurios vėliava mes turime sutraukt visus lietuvius katalikus galinčius ir tinkamus priklausyt. Kalbinkime suaugusius — pilnamečius, traukime jaunimą ir vaikus.

Laikas ir mums, lietuviams, suprasti, kad tik susivienijęs, tik susirišęs brolystės ryšiais palaikysime savo tautiškumą, reikale pagelbėsim kits kitam. Be organizacijos iškriksim, kai tos Grigo bitės, ir išnyksime svetimų kiemuose arba patvoriuose.

Vajui einant svarbu kiekvienam nariui užsiduot uždavinį: nors vieną naują kandidatą prikalbint įsirašyti į Susivienymą. Tada mūsų eilės padidėtų dvigubai. Rodos, darbas lengvas ir įvykdomas. O kiek naudos!

Susivienymo augimas, jo gerovė yra visų narių gerovė ir pasididžiavimas.

Vis dėl to atsiranda daug žmonių, kurie dar nesupranta apsidraudimo svarbos. Daugumoje lietuvių šeimynų nei tėvai, nei jų vaikai neapdrausti. Tik tada toki pamato klaidą ir prisipažįsta negerai padarę, kad neapsidraudę, kai užgriūna nelaimės, ypač kai šermenų liūdesys įžengia į namus.

LRKSA konstitucija įsako savo nariams remt vieni kitus materialiai ir moraliai. Tame ir yra fraternalizmo dvasia, kad savo artimui, ištiktam nelaimės, parodyt brolišką meilę žodžiais ir darbais. Susivienymo nariai turi sudaryt vieną jaukią lietuvišką šeimyną, kad vieni kitiems padėt nelaimėse šelpti nelaimingus, globot našles ir našlaičius. Net numirusius, kaip aukščiau minėta stengtis tinkamai pagerbti savo patarnavimais. Taigi, rodos, visi lietuviai katalikai, kurie tik gali, turėtų dėtis į vienintėlę fraternalę organizaciją— Lietuvių Romos Katalikų Susivienymą.

Suprantama, daugiau bus nuveikta, jei žodžius lydės da uolesnis darbas. Susivienymo stiprybė yra narių vienybėj, susiklausyme ir pasiryžime dirbt. Kam tik apeina Amerikos lietuvių ateitis, katalikiškos ir lietuviškos kultūros reikalai, tie visi stos į bendrą darbą — augint vienintėlę mūsų fraternalę organizaciją narias, turtu ir tautinės dvasios įsąmoninimui.

Teisk tu pats save, ir Dievo akyse gausi malonės.

Šv. Raštas.

Lašas.

SKANDINAVIJOS RAUDONIEJI TEBĖRA IŠTIKIMI KREMLIUI

Londonas, gr. 13 — Korespondentas C. L. Sulzberger patyrė, kad Skandinavijos komunistai, nežiūrint to, kad Kominternas neva buvo panaikintas, tebėra ištikimi Maskvos Kremliui.

Europos komunistai laikosi Maskvos politikos ir jie visokiais būdais stengiasi ją palaikyti visuose kraštuose.

J. V. Sekretorius Kelyj Į Maskvą Sustos Paryžiuj Ir Berlyne

Washington, D. C., gr. 13 — Vakar, 9:30 val. rytą Jung. Valstybių valstybės sekretorius James F. Byrnes ir jo štabas išlėkė lėktuvu į Maskvą. Pakelyj pasižadėjo sustoti Paryžiuje ir Berlyne.

Maskvoje įvyks trijų didžiųjų valstybių, būtent, Jung. Valstybių, Anglijos ir Rusijos užsienių ministerių konferencija, kurioje bus svarstomi ir nutariami svarbūs klausimai, būtent, pasiruošimas taikos konferencijai.

Areštavo Dar 28 Aukštus Japonų Pareigūnus

Tokio, gr. 13 — Japonijos okupacinė valdžia areštavo dar 28 aukštus Japonijos generolus ir valdininkus, kurie yra kaltinami kaipo karo kriminalistai. Jie patalpinti Sugamo kalėjiman arti Tokio.

Taigi priskaitant dabar tuos 28 areštuotus japonų generolus ir valdininkus, ir viso yra 59 areštuoti ir laukia teismo kaipo karo kriminalistai.

Kaip žinoma, gen. Tomoyuki Yamashita yra nuteistas pakorimui. Jo apeliacijinė byla yra Jung. Valstybių aukščiausiame teisme. Japonai renka parašus, kad išgelbėti savo generolo Yamashita gyvybę. Jie tikisi surinkti mažiausia 100,000 parašų.

Gen. Patton Sveiksta

Frankfort On The Main, Vokietija, gr. 13 — Iš ligoninės praneša, kad gen. George S. Patton sveikatos stovis yra patenkinantis. Tačiau jis tebėra suparaližuotas dėl nugarkaulio sužeidimo.

750,000 Raudonųjų Karių Yra Irano Šiaurėje

Teheranas, Iranas, gr. 13 — Praneša, kad sovietų Rusija tebelaiko Irano šiaurėje 750,000 gerai ginkluotų kareivių. Irano premieras Mahmed Hakimi dar kartą kreipėsi į tris didžiąsias valstybes — Jung. Valstybes, Angliją ir Rusiją, kad jos atšauktų savo okupacines kariuomenes iš krašto. Jeigu tai padarytų, tai Irano valdžia be jokių sunkumų galėtų atstatyti tvarką visame krašte.

Irano premieras yra pasiryžęs vykti į Maskvą tiesioginėms deryboms. Jis apie tai pranešė parlamentui. Laukia Maskvos sutikimo.

Visų Lietuvių Mylimas ir Skaudžiai Nukentėjęs Misijonierius

Tėvas Jonas Bružikas

Visiems Lietuviams Amerikoje Įdomiai Rašo Iš Tremtinystės!

Jo jaudinantieji laiškai yra spausdinami

"ŽVAIGŽDĖJE"

Skubėkite "ŽVAIGŽDĘ" užsisakyti!

Kaina — $1.00 metams.

"ŽVAIGŽDĖS" ADMINISTRACIJA

488 E. Seventh St., So. Boston 27, Mass.

DARBININKAS

(THE WORKER)

Published every Tuesday and Friday except Holidays such as New Year, Good Friday, Memorial Day, Independence Day, Labor Day, Thanksgiving and Christmas

by

SAINT JOSEPH'S LITHUANIAN R. C. ASSOCIATION OF LABOR

Entered as second-class matter Sept. 12, 1915 at the post office at Boston, Mass. under the Act of March 3, 1870.

Acceptance for mailing at special rate of postage provided for in Section 1103 Act of October 3, 1917, authorized on July 12, 1918

SUBSCRIPTION RATES:		PRENUMERATOS KAINA	
Domestic yearly	$4.00	Amerikoje metams	$4.00
Domestic once per week yearly	$2.00	Vieną kart savaitėje metams	$2.00
Foreign yearly	$5.00	Užsieny metams	$5.00
Foreign once per week yearly	$2.50	Užsieny 1 kart sa-tėj metams	$2.50

DARBININKAS

366 West Broadway, South Boston, Mass

Telephone SOUth Boston 2680

Dvasinė Galia Ir Bedievius Paveikia

Bolševikai giriasi nieko nebiją. Kadangi sakosi netikį į jokią dvasinę esybę ar galybę, tai atkakliai paneigia Dievą ir tyčiojasi iš tikėjimo, kaipo iš tamsių žmonių prietaro. Tikėjimas esąs žmonijos svaigalas, — taip pareiškė bolševizmo kūrėjai, ir jų žodžius papūgiškai kartoja visi subedievėję "tovariščiai" ir be galo didžiuojasi "svaigalu" nusikratę. Didžiuotis tai didžiuojasi, bet susidūrę su viršgamtiniais gyvenimo reiškiniais, jie įgauna kažkokios nesuprantamos baimės.

Kiek metų atgalios Popiežius Pijus XI įsakė viso pasaulio katalikams melstis už Rusiją. Kas gi čia blogo ir žalingo? O bet gi bolševikai, atsiprašant už žodį, įsiuto. Jų spauda pradėjo nežmoniškai keikti ir Šv. Tėvą ir visą katalikiją. Piktas žmogus keikia, kai susiduria su kokia nenugalima kliūtimi, kuri jam sudaro nemalonumo ir žalos. Šiuo atveju bolševikai nusigando maldos. Negali jos sustabdyti ir prisibijo, kad ji gali pakenkti jų bedieviškiems užsimojimams.

Dar pora įvykių iš paskiausiųjų laikų. Kai bolševikai okupavo Vengriją, jie savo įpročiu pradėjo persekioti tikėjimą. Vienoj vietoj nužudė vienuoles. Bet kitoj vietoj, Zugliget, raudonarmiečiai įsibrovė į Seserų vienuolyną kaip tik tuo metu, kada vienuolės susirinko koplyčioje pasimelsti. Pamačiusios baisingus svečius, jos instinktyviai šaukėsi Dangaus pagalbos ir užgiedojo Salve Regina. Raudonarmiečiai kažko nusigando ir ko greičiausia iš vienuolyno išsinešdino.

Kiek mėnesių atgalios buvo pranešta, kad Vengrijoj, mieste Gyoer, pakrikusieji bolševikų kareiviai nužudė Vyskupą Williamą Aporą. Dabar paaiškėjo, kokiose aplinkybėse jis buvo nužudytas. Vyskupas savo namuose buvo paslėpęs nuo raudonųjų teroro apie 300 moterų ir merginų. Tai sužinoję, bolševikai dideliu būriu mėgino įsibrauti į Vyskupo rezidenciją. Bet Vyskupas pasiryžo jų neįsileisti. Apsirėdęs bažnytiniais rūbais, pastoralu rankose, jis duryse pastojo užpuolikams kelią. Raudonųjų minioje pasigirdo šūvis, ir Vyskupas krito negyvas. Prieš mirdamas dar suspėjo pasakyti, kad buvo už ką mirti, nes išgelbėjo daug nekaltų aukų nuo gėdos ir mirties. Kelias buvo atviras, bet bolševikai, drebėdami iš baimės, išbėgiojo.

Bolševikams nebe pirmas kartas žudyti dvasiškį. Daug, daug tūkstančių jų yra mirtinai likvidavę. Kodėl jie šiuo kartu baimės perimti nepabaigė savo kruvino darbo? Veikusiai dėlto, kad Vyskupas buvo apsitaisęs bažnytiniais drabužiais. Bažnytinių ceremonijų aplinka įvarė jiems nesuprantamos baimės. Viršgamtinė jėga sugniuždė nuodėmėse sukietėjusius bedievius.

K.

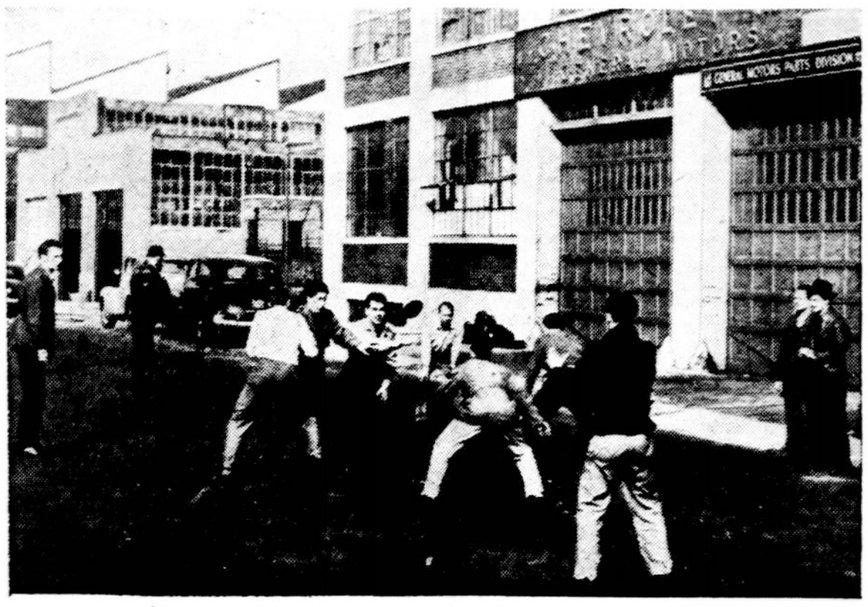

Philadelphijoj Generals Motors Parts Plant darbininkai išėję streikuoti atėjo prie dirbtuvės ir vietoj pikietuoti žaidžia football. Jie priklauso United Automobile Workers (CIO) unijai.

Ar Nukentės Biznis, Padidinus Algas Bei Atlyginimus?

Rašo J. V. SENATORIUS JAMES M. TUNNELL
(iš Delaware)

Visi Amerikos gyventojai trokšta savo šaliai amžino klestėjimo.

Visi dabartiniu metu vykstantieji pramonės ginčai ir iš abiejų pusių plaukią šūkavimai apie "neteisingumą ir prietaringumą" kyla iš degančio noro saugio ir bujojančios ateities visoms Amerikos gyvenimo sritims.

Bet ieškodami stebuklingosios formulės, mes negalime išvengti susitikimo su neramumų šaknimis, su algų bei atlyginimų padidinimo klausimu ir sugebėjimu šį klausimą tinkamai išspręsti. Kad ir kažin kaip būtų stengiamasi nukreipti dėmesį kitur įvairiausių argumentų pagalba, geresnių laikų nesulauksime, neišsprendę pagrindinių ekonominių klausimų.

Dėl algų bei atlyginimų reikalingumo nesutikimų yra nedaug. Kaip prezidento Trumano neseniai pasakytoje kalboje algų bei atlyginimų politikos tema pažymėta, valdžia praneša apie darbininkų kovą prieš netekimą viršlaikių, laipsnių paženiminą, padidinimą produktyvumo darbininkui ir nedarbą, kurie pradūrė plyšius tautos algų bei atlyginimų sąskaitoje — toje sąskaitoje, kuria apmokamos Amerikos biznio pagamintos gėrybės. Net labiausiai užkietėję darbdaviai sutiktų padidinti algas bei atlyginimus iki 10 nuošimčių.

Bet jei mes norime laimėti mūšį už pilną samdą ir gamybą, jei mes norime garantuoti žmonėms finansinį pajėgumą džiaugtis laisve, pergale, algų padidinimas privalo būti pakankamai pajėgus užpildyti minėtosioms spragoms, kurios, Prekybos Departamento daviniais, metų gale sieks 35 bilijonų dolerių. Ekonominiais terminais tai reiškia 35 bilijonų nuostolį perkamojoje galioje. Ar galime įsivaizduoti tos sumos vertę? Ar galime įsivaizduoti kiekį, kurį mūsų žmonės galėtų įsigyti maisto, mašinų, automobilių ir nesuskaitomų gėrybių formoje? Ar galime įsivaizduoti darbus, kurie būtų buvęs įsteigti?

Gerovės kertinį akmenį sudaro į namus atsinešamojo atlyginimo palaikymas, kurio perkamoji galia yra būtina Amerikos ekonominiam pastovumui palaikyti, kad visi žmonės galėtų dirbti, kad vaikai būtų gerai maitinami, gerai aprengiami, kad gyventų tinkamose patalpose. Ir vistiek Amerikos pramonė užsispirdama šalinasi nuo atlyginimų pakankamo padidinimo. Ar faktai patvirtina jų teigimą, kad jie esą neišgalį patenkinti reikalavimų ir kad bet koks atlyginimų pakėlimas esą automatiškai sukels kainų pakilimą.

Atrodytų logiška, jei lygiagrečiai su atlyginimais pakiltų ir kainos. Bet smulkiau patyrinėjus, matyti, kad tokia politika išnyktų bet kokio atlyginimų pakėlimo verte, nes naujais pinigais tikrumoje nebus perkama naujų gėrybių bei patarnavimų, o tik bus apribojamas jų naudojimas. Šia teorija gyvenant, Amerikos gyvenimo lygis nepažengs pirmyn. Biznio pelnas bus apsaugotas ir padidintas ne kainų pakėlimu, bet didesne perkamaja galia, kurią leis pakelti atlyginimai.

Statistika ir apžvalgos paprastai yra nuobodžios skaityti, bet jos suteikia svarbių įrodymų. Skaičiai, atsiradę po Pirmojo Pasaulinio Karo, rodo nesveiką ekonominės praktikos pavyzdį, kuris, atrodo, kartojamas po Antrojo Pasaulinio Karo. Laikotarpyje 1924 ir 1929 metų algos buvo beveik užšaldytos, ir atlyginimai gamybos pramonėje buvo pakelti vos penkiais nuošimčiais. Penkerių metų laikotarpyje gamybos darbininkų produktyvumas pakilo beveik 25 nuošimčiais, tokiu būdu 1929 metais užteko keturių darbininkų atlikti darbui,

Tęsinys 5-tame pusl.

"Taika, Taika, O Nėra Taikos"

Taip teisingieji Seno Įstatymo pranašai smerkė neteisinguosius, kurie užtikrino tautą, kad viskas gera ir taiku, tik jūs būkite ramūs. Šiais laikais tą dalyką kitais žodžiais apibūdinama: Karas baigtas, bet taikos nėra. Ir iš tiesų, visur neramu. Kinijoj eina tikras karas. Kiniečių nacijonalistams padeda amerikiečiai, komunistams — Rusijos bolševikai. Amerikiečiai ir rusai užginčyja savo dalyvavimą. Sako ištrauksią savo kariuomenes, bet neištraukia. Ar ilgai trukt, kad rusų ir amerikiečių kariuomenių dalys "netyčia" kur nors susikautų? Tas pat Korejoj, Persijoj, Irake. Javoj eina žiaurios kautynės. Indijoj ir Palestinoj kruvini sukilimai. Vidurinė Europa tarsi parako sandelis — tik reikia žarijos, kad viskas sprogtų. "Demokratizacija" Vokietijos tik ant popierio. Tikrenybėje dalykai taip prastai ten stovi, kad okupantai tik dabar supranta, kad tas užsimojimas virš jų pajėgų. Tik vieni komunistai jaučiasi kaip namie: be atodairos mauna geležinius nelaisvės pančius ant pavergtųjų žmonių. Pabaltės tautos baigiamos likviduoti. Tai tokios paskutinio karo pasėkos. Tai tokios garsios keturios laisvės, kurių būtiną įvykdymą tiek išpūtė melaginga propaganda karo metu.

Žmoniškesni pasaulio vadai susiprato, kad reikia bent mėginti išbristi iš tos negarbingos ir pavojingos suirutės. State Departamento pastangomis susitarta atnaujinti nutrauktus ambasadorių pasitarimus pasaulio sutvarkymo reikalais. Šiuo kartu tik trys ambasadoriai "taikos konferencijoj" dalyvaus: Amerikos, Anglijos ir Rusijos. Prancūzija ir Kinija — už durų. Laikas — gruodžio 15. Vieta — sulaikykite ironijos šypsnį: Maskva! Vadinasi, Maskva gros, o kiti šoks. Tiesa, du prieš vieną. Bet kokia aplinka: Lenino mauzoliejus, Raudonoji aikštė, raudonoji armija, raudonas "kachetinskas", vodka, ikra, G.P.U. Susidaro milijonas šansų prieš — du. Kurioj pusėj bus laimėjimas, tik maži vaikai tegali abejoti.

K.

Jonas Kmitas.

VYTIS ir ERELIS

APYSAKA

Garbės Savanoris

— Bet — bet, brolyti, tuojau matyt, kad ne be reikalo įstojai į caro armiją, — juokavo Vaišmantas.

— Bet iš tiesų, Andriau, — tarė Bitinas, — ką tu nori atsiekti, stodamas savanoriu į rusų armiją? Aš suprantu, kad nori išsigelbėti iš bėdos. Bet, šalia to, ar tu gali turėti bet kokį protingą tikslą? Juk žinai, kad čia ne juokai. Pirmieji kareiviai niekad negrįžta...

Andrius ne iš sykio atsakė. Per jo veidą perėjo kažkoks gilus, iki šiol jame nematyto rimtumo šešėlis.

— Aš žinau, kad nuo tamstų dėmesio nepasprūdo tai, kad aš perdaug nenatūraliai esu linksmas. Taip, tai netikars linksmumas. Aš nesakyčiau, kad jis dirbtinas, bet jis kažkaip savaime nenatūralus. Jame netrūksta ir desperatiškos notos. Bet jis yra, ir nežinau, kaip pas mane atsirado. Gal dėlto, kad išsisukau iš žandarų rankų. Iš tikrųjų tai man reikėtų susirūpinti. Aš žinau, kad pirmieji kareiviai negrįžta. Ir man šypsosi tik vienas iš šimto progų. Tačiau viena proga vis dėlto yra. Gal ji man ir skirta. Gal teks būti sužeistam ir pakliūti į nelaisvę. Aš lyg nujaučiu, kad išliksiu. Jei tai įvyktų, tai aš noriu savo kraštui būti naudingas. Aš noriu išmokti kareiviauti, vadinasi, susipažinti su karo praktika.

— Ir manai, kad tas tau bus reikalinga? — paabejojo Bitinas. — Kada ir kur tą karo mokslą manai sunaudoti? Juk jei išliksi gyvas, tai būsi sužeistas, be kojos ar be rankos, ar su suardyta krūtine — ir kiek naudos iš tokio kario? Nemanyk, kad jie tave sveiką paleis. Sužeistą, jei galima, pagydys ir vėl siųs į frontą, kol visai pribaigs. Pagaliau, jei kokiu stebuklu išliktum sveikas ir gyvas, tai kur sunaudosi tą karo praktiką?

Andrius svarstė, svarstė ir nerado į tai atsakymo.

— Nežinau. Negaliu į tai atsakyti. Gal tai tik jaunystės įkarštis — kiekvienas jaunuolis nori kariauti. Bet aš lyg nujaučiau, kad man bus tai naudinga ir net reikalinga.

— Gal manai, kad Lietuva atgims ir tu būsi jos kariuomenės vadas? — su karčia pašaipa paklausė Vaišmantas.

— O kad ir taip? — netikėtai šūktelėjo Andrius.

Tarsi aidas į tą vaikišką šūkį, pasigirdo smarkus bildesys į duris. Visi krūptelėjo, lyg ką bloga nujausdami. Pirmiau negu spėjo atokti, į kambarį įsiveržė būrys žandarų, su Pomadinu priekyje. Visi jie atkišę laikė revolverius.

— Rankas aukštyn! — riktelėjo Pomadinas.

Visi namiškiai iškėlė rankas. Tada iš būrio žandarų iššoko Bezickas ir, mostaguodamas revolveriu, atsistojo prieky, greta Pomadino. Ponas Ksaveras atrodė labai karingas. Jo veido išraiška sakyte sakė, kad čia ne juokai. Pamatęs, kad tas baisusis revoliucijonierius ramiai stovi iškėlęs rankas, Bezickas įgavo didvyriškos drąsos ir norėjo užimti vyraujančią poziciją, bet ir Pomadinas neapsileido. Jis laimėjo ir jam priklauso nugalėtojo teisės. Priėjęs prie Andriaus, žandaras apčiupinėjo visa jo asmenį ir labai nustebo, neradęs ginklo. Andrius linksmai šypsojosi.

— Caro armijos savanoris kol kas dar neapginkluotas, — tarė jis ramiai.

Pomadinas išpūtė akis.

— Ką tai reiškia?

— Reiškia tai, kas pasakyta, — atsakė Andrius. — Aš negaliu nuleisti rankų ir parodyti tamstai savo dokumentų, tai pats gali juos rasti mano kišeniuje, ir tada pamatysi, ką tai reiškia.

Pomadinas machinališkai surado belaisvio kišeniuje garbės savanorio liūdijimą ir greitai metęs akimis tuoj suprato, kad Andrius pasakė tiesą. Žandaras atrodė lyg apsvaigęs. Staiga prišoko Bezickas ir ištraukė popierį iš Pomadino rankų. Greit peržiūrėjęs dokumentą, ponas Ksaveras paraudo kaip vėžys ir, matyt, norėjo suplėšyti Andriaus garbės bilietą, nes Pomadinas žaibo greitumu atėmė popierį iš lenko nagų.

— Nebūk kvailas, Bezickij! Ar nori pakliūti į bėdą ir atsidurti karo teisme?

— Bet čia klasta, niekšiška apgavystė! — mėčiojosi kaip karštam vandeny Bezickas.

— Jei čia klasta, tai vėliau paaiškės, — atsakė Pomadinas, — bet karo metu sunaikinti savanorio dokumentą — tai kvepia katorga.

— Suplėšyk tą popiergalį, o tą paukštuką suareštuok! Pirmiau jis turi išsiteisinti iš savo maištininkiškų darbelių, o tada pažiūrėsim, ar jį priims į armiją.

Pomadinas pakratė galvą.

— Dabar veikia karo įstatymai. Yra paskelbta, kad net mažesnieji politiški nusikaltėliai gali stoti savanoriais į armiją.

— Bet jis stambus nusikaltėlis! — nepasidavė Bezickas. — Jis norėjo mus nužudyti.

— Bet nenužudė, nors porą kartų turėjo galimybės tai padaryti, — sausai atsakė Pomadinas, — teisme norą sunku įrodyti, ten reikia faktų. Ne, pons Ksaverai, šits vyrukas mus apėjo, biauriai apėjo.

Bezickas sugriežė dantimis, pro kuriuos prasiveržė kažkoks neaiškus keiksmas. Tuo tarpu Andriui jau nusibodo stovėti rankas iškėlus.

— Pone žandarai, — tarė jis pašiepiančiai, — gal jau išsprendėt mano ištikimybės klausimą? Grasinti revolveriu garbės savanoriui ir laikyti jį kaip kokį banditą iškeltomis rankomis, kada jūs vedate tuščią ginčą, įžeidžia rusų armijos garbę. Aš esu pasiryžęs tą dalyką savo pulkininkui pranešti. Įsakysite nuleisti rankas?

— Ubiraisia k čortu! — riktelėjo nesusivaldąs jau Pomadinas, — bet tuo pačiu akimirksniu susigriebė: — labai tamstos atsiprašau. Aš nedovanotinai pasikarščiavau. Malonėkite nuleisti rankas.

— Tai gal ir man leisite pakeisti šį "garbės frontą" ir nuleisti rankas, kad galėčiau atlikti šeimininko pareigas? Gal ponai išsigertumėt po stiklelį madeiros? — saldžiai prabilo Vaišmantas.

Iš Pomadino lūpų išsiveržė nekultūringas rusų keiksmas, į kurį ponas Ksaveras suaidėjo apysilpnių "psiakrew". Bitinas be ceremonijų nusikvatojo. Visa scena nuėjo tragikomediškon kryptin. Bet nekviestieji svečiai greitai ją nutraukė. Nė žodžio daugiau nepratarę, jie sparčiai išsinešdino iš Vaišmanto namų. Net iki kiemo juos palydėjo nuoširdus namiškių kvatojimas.

Dar kartą Andrius laimėjo susirėmimą su žandarais. Šį kartą laimėjimas buvo grynai diplomatinis, bet koks pilnas ir triumfališkas! Jauno kaimiečio veidas žibėjo vaikišku džiaugsmu.

— Ar aš nesakiau, kad padariau gerą biznį? Savo akimis matėte, kaip žandarų pajėga į dulkes pavirto. Jau vien dėl tokio momento verto įstoti į caro armiją! Cha! cha! cha!

Dabar Vaišmantas jau neveidmainingai pastatė butelį madeiros. (Bus daugiau)

IŠ NAUJOS ANGLIJOS FEDERACIJOS APSKRIČIO SUVAŽIAVIMO

Sekmadienį, gruodžio 9 d., Norwoode, Šv. Jurgio parapijos svetainėje įvyko N. A. Federacijos Apskričio suvažiavimas. Vietinis klebonas kun. S. Kneižis, atkalbėjęs maldą, sveikino suvažiavimą ir pasakė turiningą kalbą. Taipgi gražias kalbas pasakė kun. J. Mačiulionis, MIC., kun. J. Vaitekūnas, kuris plačiai patiekė žinių iš Lietuvių Kongreso, įvykusio Chicagoje. Raportus iš Kongreso patiekė taipgi buvę delegatai Kongrese, p.p. V. Kudirka ir B. Jakutis. Taipgi suvažiavimą asmeniškai sveikino p-lė J. Jakavonytė ir Federacijos apskričio vice-pirmininkas p. A. Zaveckas. Nors suvažiavimas ir nebuvo perdaug skaitlingas dalyviais, bet praėjo labai pakelta dvasia ir surastos kiek tinkamesnės aplinkybės Federacijos veiklos pagyvinimui.

Suvažiavime dalyvavo Norwoodo, Brocktono, So. Bostono, Providence, R. I. ir Cambridge skyriai. Suvažiavimui vadovavo apskričio valdyba. Mandatų komisijon įėjo p. J. Treinavičius ir p-lė J. Jakavonytė. Rezoliucijų: kun. J. Vaitekūnas ir J. Mačiulionis, MIC. Priimta keletas rezoliucijų, iš kurių viena liečia nelaimingus lietuvius, patekusius vokiečiams kasti apkasus ir prie kitų karo priverstinų darbų ir, karo eigoje sykiu patekę į amerikiečių nelaisvę. Bus mėginta, kad šie lietuviai būtų traktuojami kaipo neitralės valstybės piliečiai, patekę prievarta po vokiečių jungu, o ne kaip vokiečių kariai, ar vokiečių piliečių darbo grupės nariai. Rezoliucijos tilps spaudoje vėliau.

Suvažiavime labiausiai pageidauta, kad kolonijose Federacijų skyriai organizuotusi, surastų veiklesnias valdybas, kurtų naujus skyrius ir veikiman įtrauktų visas katalikiškas savo kolonijos organizacijas. Pirmininkas A. Daukantas pareiškė suvažiavime, kad dabar, pasibaigus karui, Federacijos Seimelis bus šaukiamas tradicinėje dienoje, būtent, vasario 22 d. Bet delegatai daugumoje pageidavo, kad seimelis būtų šaukiamas ne vasario 22 d., bet sekmadienio dienoje. Šis klausimas pavestas svarstyti Kunigų Vienybei ir jų tarimo bus laikomasi. Suvažiavime iškeltas Federacijos Seimo klausimas. Tuo klausimu priimta rezoliucija, ir taipgi kun. J. Vaitekūnas asmeniškai šiuo reikalu apsiėmė rūpintis. Valdyba ir kitiems metams pasiliko ta pati. Suvažiavimą malda uždarė dvasios vadas kun. J. Vaitekūnas. Suvažiavimo vedėjas A. Daukantas širdingai dėkojo vietiniam klebonui kun. S. Kneižiui už malonų suvažiavimo priėmimą, ir taipgi šeimininkėms p.p. Pazniokienei ir Kavolinienei, kurios po sesijų suvažiavimo dalyvius pavaišino gardžia vakariene. Delegatai išsiskirstė su pasiryžimu gyviau veikti Federacijos naudai, nes ir iš skyrių raportų pasirodė, kad šiais metais kiek daugiau veikta. Taipgi apskričio iždas pasirodė esąs geresniame stovyje. Delegatai iš suvažiavimo išsivežė obalsį — "daugiau veikimo".

A. D.

Elektrikinis įrankis "Frisker", kurį Mrs. R. W. Weaver įteikia Lt. Martin A. Noonan, New Yorke. Tas įrankis veikia tuo pačiu principu, kaip minų ieškojimo įtaisas. Jis padės policijai surasti paslėptus ginklus.

ALL-LITHUANIAN FOOTBALL

Vincas Kašėta Paskirtas Kapitonu

Visuose Bostono laikraščiuose jaunesnioji sesutė ir pats Vin skaitėme, kad tūlas Vin Kašėta, 17 metų amžiaus, Brocktono jaunuolis, per pereitą football sezoną pasižymėjo savo sporto gabumais. Ir štai Brockton Enterprise su tokiu antgalviu, "Vin Kaseta, Brockton End, All-Lithuanian Captain", rašo, kad tas sportininkas, apie kurį Bostono laikraščiai taip garbingai rašo, yra lietuvis. Džiaugiasi "Darbininkas" sužinojęs, kad svetimtaučiai gerbia lietuvį — ir norėdamas pasidalinti džiaugsmą su kitais sporto mėgėjais pakvietė šį raporterį sužinoti šį tą apie Vincą Kašėtą ir parašyti "Darbininke".

Vincas Germanavičius, vietinis plaukų kirpėjas sako, kad jis pažįstąs Kašėtuką. Jo šeimynoje esą trys — našlė motina, jo jaunesnioji sesutė ir pats Vincukas. Jie skersai gatvės gyvena ir dažnai iš savo krautuvės juos mato. "Vincas Kašėta", sako kirpėjas, "išrodo rimtas vyrukas. Dažnai matau jį darbuojantis prie savo namų — tai taiso langus, tai duris, tai medžius piauna, žodžiu visokius subrendusio vyro darbus atlikinėja. Nemanytumei, kad jis 17 metų vaikinukas. Vieną kartą pastebėjau juokingą įvykį. Vincas atsidėjęs dirbo savo naminį darbelį, ir štai pasipainioja neperdaug jaunesnė už jį mergytė ir pradėjo jį erzinti ir trukdyti darbą. Vincukas vieną kitą kartą įspėjo. Bet kur tau, mergytė nepaiso. Tai jis pagrobė ją, paguldė ant savo kelių ir kaip senas dėdė sudavė jai. Ji suklyko, susisarmatino ir nubėgo. Man kiti pasakoja, kad jis panašiai ir football žaidžia. Jo oponentai žino su kuo jie turi skaitytis."

* * *

Petras Kubilius, visiems Brocktono sportininkams labai gerai pažįstamas, nes jo darbas tai prižiūrėti football'o daržą. Jis matęs per daug metų visus Brocktono žaidimus ir jis sako nėra matės tokio gabaus sportininko, kaip Vincas Kašėta.

Visi Brocktone jį vadina — "Pete". Ir "Pete" sako:

"Mano nuomonė apie Vincą nieko nereiškia, bet labai daug reiškia jo dirigento (coach) E. Marion Roberts nuomonė. Jis labai konservatyvus žmogus, ir dar niekas nėra girdėjęs, kad jis būtų pagyręs bent vieną iš savo mokinių per tuos suvirš 30 metų kai jis Brocktone dirigavo. Ir toks sportų žinovas Sporto direktorių susirinkime, Bostono viešbutyje, yra viešai pasakęs, kad per 34 metus jis nėra turėjęs tokio gabaus mokinio kaip Vin Kaseta"

* * *

Raporteris nuėjo ir pas kun. F. Norbutą, nes jis žinojo, kad jis Brocktone su jaunuoliais darbuojasi. Pernai ir ankščiau Šv. Roko parapijos C.Y.O. basketball ir baseball rateliai pasižymėjo net visoje diecezijoje. Kun. Norbutas pastebėjo, kad Vincas buvo tų ratelių narys. Ne tik Vincas, bet ir Vytautas Piscuskas. Vytautas irgi buvo Brockton High football ir basketball rateliuose. Jie abudu mišiose tarnaudavo ir pereitą sekmadienį abudu prisirašė prie Jėzaus Vardo draugijos. Vincas taipgi buvo Brocktono Dramos ratelio narys.

* * *

Montelloje randasi ir "vaikščiojantis sportų encyklopedija", tai Stasys ("Stan") Balberis. Nežiūrint, kad "Stan" darbo žmogus — jis turi norą ir suranda laiko susirašinėti su įvairiais High School ir kolegijos sportų direktoriais, su įvairiais lietuvių kunigais ir ieškoti informacijos apie lietuvius sportininkus, tai jo "hobby". Ir jo džiaugsmas neišpasakytas, kai jis sužino, kad tūlas garsus sportininkas yra lietuvis. Jis turi didžiausią albumą su pasižymėjusių lietuvių paveikslais ir iškarpomis. Paklausė raporteris apie Vincą Kašėtą — ir "Stanley" tiek daug pasakė, kad reikėtų kelius puslapius užpildyti, kad viską parašyti — ir taip entuzijastiškai kalbėjo, kad reikėtų turėti kelias stenografes, kad viską pagautų.

Kalba "Stan" Balberis: "Vin Kašėta yra visų laikraščių išrinktas "All-interscholastic". Boston Traveller yra pasakęs — jei Vin Kašėta eis Kolegiją ir žais football — visa Amerika išgirs jo vardą. Vincas pats parodė man aplikacijas iš kelių kolegijų, kviečiant jį įstoti pas juos. Jam patariau pergreitai nerašytis, bet laukti kol gaus gerų pasiūlymų. Vincas žaidė su Šv. Roko rateliais ir man būtų didžiausis džiaugsmas, jei jam kolegijoje sektųsi, kaip jam sekasi Brockton High mokykloje. "Aš turiu išrinkęs All-American Lithuanian College team ir Vic Kulbitskį iš Minnesota išrinkau kapitonu. Bet kitą sykį apie tai. Tamstai dabar rūpi Vincas Kašėta. Aš esu sudaręs "All Massachusetts Lithuanian High School team". Ir Vincą Kašėtą išrinkau to ratelio kapitonu. Gal bus įdomu kitų to ratelio vardai?, užklausė Stan.

Raporteris sutiko, kad būtų įdomu sužinoti kokį "All Lithuanian" ratelį jis yra sudaręs.

"Right End. Albert Baranauskas 6 pėdų — 195 svarų jaunuolis iš Lowell. Pasižymėjęs ne tik football, bet ir baseball ir basket-ball. Geras mokinys — žadąs įstoti į University of Georgia arba Holy Cross.

Right Tackle. Albert Butkus — 6 pėdų, 190 svarų jaunuolis iš Gardner. Jo coach labai jį giria. Jis irgi žaidė — baseball ir basketball.

Right Guard. Frank Veracka, 5 pėdų ir 10 colių, 170 svarų jaunuolis iš Maynard.

Centre. Frank Dzedulionis — 5 pėdų ir 9 colių, 195 svarų jaunuolis iš Keith Academy. Pernai išrinktas "All Catholic" centre.

Left Guard. Vytautas Vileišis, 5 pėdų ir 10 colių, 180 svarų jaunuolis iš Sylvester High, Hanover.

Left Tackle: Jonas Marcinkus, 5 pėdų, 170 svarų jaunuolis iš Brandeis Vocational mokyklos.

Left End: Vincas Kašėta, 5 pėdų ir 11 colių, 175 svarų dinamitas iš Brocktono. Jo pozicijoje labai retai kas punktus gauna, o Vincui pasisekė gauti 61 punktą,— daugiausiai už visus Brocktono High ratelyje.

Quarter Back: Bernard Sykes — 5 pėdų ir 9 colių, 155 svarų jaunuolis iš Norwood. Jis yra pasižymėjęs — Basketball ir bėgime (Track). Vasaros metu buvęs svimming instructor — 'Cape Code'.

Right Half Back. Don Kimtis, 5 pėdų ir 10 colių, 155 svarų jaunuolis iš Stoughton. Pasižymėjęs baseball ir basketball.

Left Half Back. Arnold Milasauskas, 6 pėdų ir 1 colio, 192 svarų jaunuolis iš Hudson.

Fullback, Al. Malinauskas, 6 pėdų, 196 svarų jaunuolis iš Keith Academy.

Honorable Mention: Počius— Howard High; Matulevičius, South Boston; Globus, Attleboro; Zurakauskis, Brandeis Vocational; Piscuskas, Brockton; J. Veracka, Maynard; T. Zurakauskas, Brandeis Vocational.

Coaches: Joseph Zapustas iš Stetson High; ir Felix Dixon iš Scituate High.

Šiam raporteriui, rodos, kad Stan Balberis ištiesų turi daug informacijų apie lietuvius sportininkus, ir jei mūsų jauniems sportininkams būtų įdomu, kad "Darbininkas" galėtų pakviesti ir kasmet sudarytų "All Lithuanian Teams".

Raporteris.

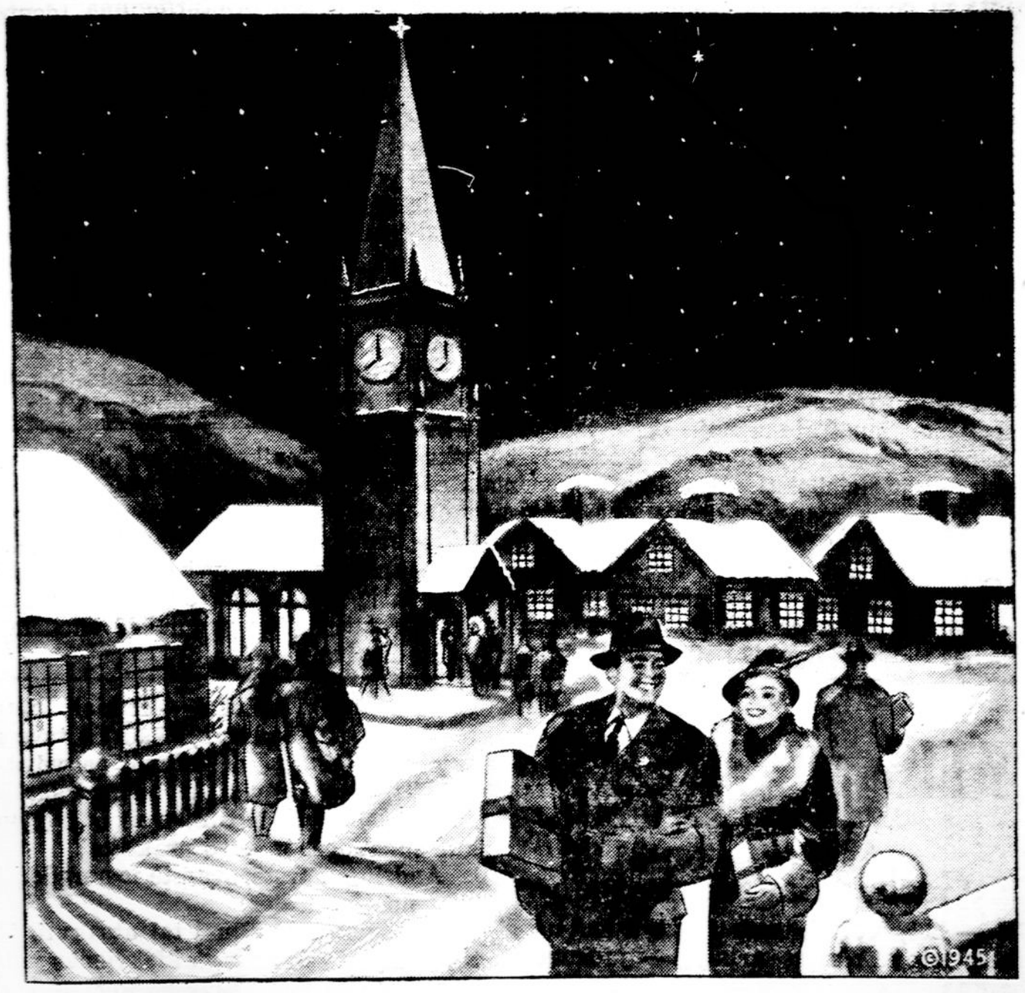

Kalėdos Taikoje

Šiais metais sveikinamos su dideliu nuoširdumu ir dėkingumu užsibaigus karui ir viltimi teisingos taikos geros valios žmogui.

Šimtmečiais besitęsiantieji nesutikimai ir vargas nenustelbė Kalėdų dvasios. Šimtmečiai neužtemdė garbingos Geros Valios naujienos; nei tamsybių šaknis nenusmelkė žmogaus troškimo pasauliui Taikos žmonijai.

Dvasioje draugiškumo, mes siunčiame jums nuoširdžius Linkėjimus. Lai Kalėdų Taika Nušviečia Žmonijos Širdis!

R. G. Sullivan, Inc. 7-20-4 - *Cigars* - DEXTER Manchester, N. H.

Matome šio žvėries nukrypusį ilgą dantį, kuriuo jis mėgino išlaužti geležies užtvarą. Nors ir geležis buvo įlenkta, bet ir jo dantys buvo išverstas iš vietos ir sako, kad jam reikės maistą krimsti jau be to danties pagelbos.

Ar Nukentės Biznis, Padidinus Algas Bei Atlyginimus?

Pradžia 3-čiame pusl.

kuriam 1924 metais buvo reikalinga penkių darbininkių. Su šiais faktais glaudžiai susidurę yra statistikos teisybė, kad pelnas tame laikotarpyje pakilo 72 nuošimčiais.

Neatsiras tokio subrendusio amerikiečio, o ypač darbininko, kuris nuo to ypatingai nukentėjo, kuris užmirštų, ką šitokia politika atnešė — ji atnešė didžiąją 1930 metų depresiją, nes tautos vartotojai — jos darbininkai — neišgalėjo įsigyti būtiniausių reikmenų.

Bet dabar mes gyvename 1945-sius metus. Turėtume būti pasimokę iš kartaus prisiminimo. Bet ar taip yra? Pažvelkime vėl į skaitmenis. Karo laiku padidėję atlyginimai dabar išnyko. Darbo produktyvumas dar pakilo 25 nuošimčiais. Nuo 1939 metų iki 1944 biznio pelnas, neatskaičius mokesčių, pakilo 365 nuošimčiais, tuo tarpu kai gamybos pramonė pakilo 370 nuošimčių. Sudėjus visą Amerikos karo meto pelną, susidaro 84.7 bilijonų dolerių suma, neišskaičius mokesčių.

Kas nors tuoj sušuks: O kaip su mokesčiais? Niekas nepaneigs, kad mokesčiai nukirto karo metu geroką dalį biznio pelno. Tai yra gryna teisybė. Bet finansinis rezervas vis tebebus išbrinkęs, nes išskaičius mokesčius, karo meto pelnas gamybos pramonėje vidutiniai siekė penkių bilijonų dolerių, kas yra beveik du ir pusę karto daugiau už prieš karinius laikus. Šalia to, patirta, kad 1945-46 — pirmaisiais pokariniais metais — metinis pelnas sieks šešių bilijonų dolerių.

Sudėjus skaitmenis, Securities ir Exchange Komisijos apskaičiavimu, neįskaitant bankų ir apdraudos bendrovių, visų J. V. korporacijų grynas pelnas sieks 50 bilijonų dolerių 1945 metų gale. Be to, nereikia užmiršti Kongreso išleistų mokesčių įstatymų, kuriais pridedama dar keli bilijonai sugrąžintų mokesčių formoje.

Pramonės horizonte kilusį nesusipratimą galima numarinti. Mes galime žengti pirmyn didžiosios gerovės laikų kryptimi. Bet šiandieninių sunkumų nusikratysime tik tada, kai visi įsitikinsime, kad Amerikoje vienintelis kelias į gerovę yra per tinkamą algų bei atlyginimų pakėlimą.

VETERANAMS PAGALBA

Klausimas. Našlė kareivio klausia ar jos pensija bus sustabdyta, kada ji vėl ištekės?

Atsakymas. Taip. Įstatymas sako, kad pensija bus išmokėta per visą amžių, **jeigu** neištekės.

Klausimas. Kita kareivio žmona rašo, kad jos vyras tuoj bus paliuosuotas, ir jie nutarė gyventi savo mažoje ūkyje. Daug pataisų reikalinga. Ar gali prašyti paskolos iš valdžios pagal G. I. Bill'ių?

Atsakymas. Pinigai turi būti paskolinti iš bankos arba kitos paskolų įstaigos arba asmens. Valdžia, per veteranų Administration garantuos dalį užgirtos paskolos. Veteranų Administracija garantuoja 50% paskolos iki $4,000. Jeigu paskola viršytų $4,000, valdžia daugiau $2,000 negarantuos.

ARRESTED—Former Japanese War Minister, Baron General Sadao Araki, was arrested in Japan and charged with being a war criminal, according to an announcement from Gen. Douglas MacArthur's headquarters.

Klausimas. Paliuosuotas nuo tarnybos veteranas serga, nori žinoti ar jis gali reikalauti medikalės priežiūros ir hospitalizacijos iš Veteranų Administracijos kaipo veteranas.

Atsakymas. Jeigu tavo liga neturi nieko bendro su tarnyba, gausi tik "medical attention" ir hospitalizaciją, jeigu neturi pinigų užmokėti už privatišką priežiūrą. Pasiuntėme tamstai blanką, kurias turėsi išpildyti, kad gauti tokią priežiūrą.

Klausimas. Veteranas nori žinoti, ar jis gali pirkti daiktų nuo Smaller War Plants Corporation, savo privatiškam vartojimui.

Atsakymas. Visas "surplus property" turi būti vartojamas bizniams. Pardavėjai gali pirkti automobilius, jei jiems reikalingi. Bet tūkstančiai žmonių jau padavė prašymus dėl automobilių, nėr tiek automobilių kiek prašymų.

Klausimas. Ar veteranas, 25 m. amžiaus, gali prašyti leidimą lankyti mokyklą pagal G. I. Bill'ių?

Atsakymas. Gali lankyti mokyklą vieną metą. Bet jeigu gali įrodyti, kad įstojimas į kariuomenę pertraukė jo mokslą, ilgesnis laikas jam bus paskirtas. Pasiuntėme tamstai knygelę, kuri paduoda svarbesnius punktus G. I. Bill ir Public Law. 16.

NATIONAL DEPARTMENT
Catholic War Veterans
Empire State Building
New 1, N. Y.

Apsišvietęs žmogus yra tas, kuris žino savo šio gyvenimo uždavinį ir kiek galėdamas stengiasi jį atlikti. **L. Tolstojus.**

Marinas kapralas John Mucciacciaro iš New Yorko gana vikrus kumštininkas. Jis būdamas japonų nelaisvėje nukirtęs savo stipriu kumščiu 18 japonų. Šiai žiniai reikėtų pridėti — Tikėkite, ar ne!..

Naikintojams Ateis Galas

(Tęsinys)

Kam leisti pūstis "špėtnai" ARENAI, —
Gyvuosius žmones šaut! likviduoti?
O į šauksmingą sielų Syrenai, —
Gelbėt, atydos jokios neduoti...

Durtuvai, pančiai, kartuvės, "strielbos"
Dabar tik žaislu! kančios madoje...
Nekaltas "teistas" klyšo padilbos, —
Kalėt įgrūstas, teisus — "bėdoje".

Liko bevertis jau žmoniškumas —
Taip ir supus gal viskas chaose?..
Juodas pasaulio veidmainingumas
Tarp dangaus — žemės tirpsta liepsnose.

Tas didis, piktas, baisus žmogžudis
Ar valdys kitus taip negarbingas?
Netoleruos jam šviesus, atbudęs, —
Kam-gi toks raistas čia reikalingas?

"Upės Cedrono", mums padavimai —
Nusako, kaip jį krauju tekėjo;
Įvykiui tokiam, šventi teigimai,
Liko pasaulyj už ką merdėjo...

Mūs brolių krauju marios numieštos,
Ežerai, kloniai pasruvę rausve!
Tas "propagandai" vaizdas nepieštas,
Tiesa mažai, kam reiškiasi jausme.

Arogantinė ta gyvulyja —
Be širdies jausmų, — dūšios netekus!
Afrikoniška plėšrių žvėryje —
Su pavojingais geismais apjakus!

Ateis ta diena! Atbriks nageliai!
Iškryps pažandės! Išbyrės dantys!
O mums naujieji švytruos laikeliai —
Vėl grįš tėvynėn mūs' visos gentys.

Išnyks budeliai, kvyslingų gaujos,
Giedri ateitis sunaikins tamsą!
Lietuvių dvasia pakyls iš saujos —
Įžiebs stiprybės bočių praeitis.

Lietuvos žemė vėl ji bus mūsų!
Kai prie Vytauto! tarpsim į Amžius!
Savo, ištrauksim iš gerklės rusų...
Dings jį, godumu kitus taip glemžus.

Mūsiškė esmė be mirtinumo!...
Dvasia atgyja nors ir palaužta, —
Nuveiksim karą ir brutalumą
Brėkšta ateitis! Rytas jau Aušta!

Atgausim laisvę ir vieškelėlius, —
Grįšime patys valdyt tėvynę!
Slinksim per kalnus, minsim takelius!
Tuoksim gaivinti savo gimtinę.

Meška rėplioja į savo galą...
Reik mums budėti! Nebedejuoti.
Kūjį, pjautuvą, ir jos priekalą
Pasaulis rengias griebt ir laidoti.

Tegul tad mūsų tos brolių srovės,
Liaunas grūmoti kumščia ir pirštu;
Beieškant tuščios garbės, gerovės,
Užteks klampoti purvynu tirštu...

Kaišiot liežuvį turim pamesti!
Tėvynės kraštas reikia vaduoti.
Imant savuosius talkon suvesti,
Ir savo hymnus laisvai giedoti.

Spieskimės šviesiai, daiktan į būrį!
Vardan tėvynės tos numylėtos!
Kas tik lietuvio širdį dar turi
Dirbant iš vieno, visiems bus vietos.

Tėvynės laisvę reik vainikuoti, —
Triūskim Lietuvos vardą gaivinti!
Viens kitam širdį, ranka reika duoti,
Jėgas suglaudę, garbę apginti.

Gagena žąsys, — gužučiai lekia —
Gulbės ir gervės į pietus skrenda!
Lietuvos krašto broliai netekę,—
Svietur vienybę lai širdys randa.

Meškai ateina mirtinas galas!
Mums reik budėti, o nedejuoti!
Piautuvą, kūjį ir jos priekalą —
Ir vėl lietuviams teks sudoroti.

A. J. Jotis.

(Pabaiga)

Spalių 23, 1945.

PADĖKA

Pasisekus įsigyti naują motinišką namą Brocktone, norime pareikšti nuoširdžią ir gilią padėką visiems, kurie savo aukomis ir darbais padėjo mums jį išmokėti ir įrengti vienuoliškam gyvenimui. Taipgi širdingai dėkojame ir tiems, kurie savo aukomis padeda išlaikyti senelių ir našlaičių prieglaudą.

Už visus geradarius, gyvus bei mirusius, aukojame visas savo maldų ir darbų nuopelnus kiekvieną šeštadienį; laikome įvairias novenas metų bėgyje ir prisimename jų reikalus kasdien. Be to, kas mėnesį šv. mišios būna laikomos jų intencijoms.

Nukryžiuoto Jėzaus Seserys.

AUKOTOJŲ SĄRAŠAS:

(Tęsinys)

M. S. 5 kp., Worcester; Elena Kosulienė, Worcester, Mass.; J. Zareikienė, South Boston, Mass.; P. Jezukevich, South Boston, Mass.; Anna Slupstikienė, South Boston, Mass.; A. Tamasiunienė, Athol, Mass.; A. & M. Adomaitis, Worcester, Mass.; Eva Ankstutis, Worcester, Mass.; A. Ambrose, Allston, Mass.; B. Gelusevičius, Worcester, Mass.; J. Bocauskienė, Worcester, Mass.; Mrs. K. Mikenas, Dorchester, Mass.; Mrs. G. Aleknas, Worcester, Mass.; Mary Baronas, Whately, Mass.; K. Juknievicz, Bridgewater, Mass.; Mrs. M. Kase, Detroit, Michigan; Vidugerienė, Detroit, Michigan; Marijona Sevienė Detroit, Michigan; J. Luksaitis, Hamtramck, Michigan; A. Bakaitis, Cleveland, Ohio; Mr. & Mrs. C. Zekas, Sleubenville, O.; L. Misienė, Cleveland, Ohio; J. Savickienė, Cleveland, Ohio; M. Zilinskas, Cleveland, Ohio; Mrs. R. Busick, Elynia, Ohio; Mrs. M. Timineki, Youngstown, O.; M. Petrauskienė, E. Chicago, Indiana; Mrs. V. Kreznor, Astoria, Long Island; Mrs. M. Maila, Brooklyn, N. Y.; Mrs. C. Surdak, Brooklyn, New York; Mrs. C. Rozauckas, Brooklyn, N. Y.; John Shislosky, Brooklyn, N. Y.; Miss Stucienė, Brooklyn, N. Y.; Mrs. C. Masones, Ridgewood, N. Y.; P. Sukis, Rochester, N. Y.; F. Slapelis, Rochester, N. Y.; Mrs. H. Willis, Woodhaven, N. Y.; Mrs. J. Nikstena, Amsterdam, N. Y.; A. Jonaitis, Brooklyn, N. Y.; Grace Katiles, Brooklyn, N. Y.; Kun. Kruzat, Brooklyn, N. Y.; A. J. Kaupas, Brooklyn, N. Y.; V. Mulevičienė, Brooklyn, N. Y.; Mrs. Fortier, Waterbury, Conn.; V. Sarapienė, Rockford, Ill.; A. Bartunas, Midothian, Ill.; A. Nausėdienė, Kewanee, Ill.; V. Dopkus, Waukeegan, Ill.; A. Aitches, Granville, Ill.; P. Aitutienė, Chicago, Ill.; N. Birijotienė, Chicago, Ill.; Sarkauskienė, Chicago, Ill.; L. Kienes, Chicago, Ill.; M. Snekutienė, Chicago, Ill.; V. Jenkevičienė, Chicago, Ill.; P. Sereikienė, Cicero, Il.; Lukauskienė, Cicero, Ill.; Suobodienė, Cicero, Ill.; Milauckas, A., Cicero, Ill.; Neniuvienė, Forest City, Pa.

K. Kudokas & Bajoras, East St. Louis, Ill. $4.50.

Po $4.00 — M. Aitutienė & V. Juskas, Rockford, Ill.; Alena Adlienė, Forest City, Pa.; P. Zapnickienė, Lowell, Mass.

Po $3.00 — A. Shunskienė, Shenandoah, Pa.; Ona Barkauckas, Seltzer, Pa.; Mrs. A. Arminas, Shenandoah, Pa.; E. Minotienė, Maspeth, N. Y.; Povilaitienė, Mt. Carmel, Pa.; L. Miskiniūtė, Worcester, Mass.; K. Lapinskas, Minersville, Pa.; M. Bulotienė, Forest City, Pa.; Petrenienė, Detroit, Michigan; P. Petrauskienė, Chicago, Ill.; Povilas Andruska, Dayton, Ohio; O. Lingis, South Boston, Mass.; O. Zinkevičienė, Brighton, Mass.

J. Bakas, Van Dyke, Michigan $2.50.

Po $2.00 — M. Chenkienė, Worcester, Mass.; A. Steponaitienė, Rochester, N. Y.; K. Kiselienė, Melrose Park, Ill.; Marė Kucinskas, Brooklyn, N. Y.; H. F. Shugrue, Haverhill, Mass.; M. Vasilius, Waterbury, Conn.; J. Jekavičienė, Taunton, Mass.; Miss A. Anthony, Waltham, Mass.; M. Cernauskienė, Lynn, Mass.; V. Lingaitienė, Westfield, Mass.; O. Aleskevičienė, Westfield, Mass.; O. Razulevičienė, Norwood, Mass.; J. Belevičius, Lawrence, Mass.; A. Vaitkevičienė, Lawrence, Mass.; V. Kubilienė, Brockton, Mass.; M. Januškienė, Wilkes - Barre, Pa.; L. Naujokaitienė, Clinton, Indiana; A. Tirlienė, Gary, Indiana.

(Bus daugiau)

Įsigyk Angliškai-Lietuvišką Žodyną
English - Lithuanian Dictionary

Žodynas turėti savo knygyne yra be galo naudingas dalykas, nes jis yra geras kalbos mokytojas ir stiprus patarėjas.

Mes siūlome Jums Angliškai - Lietuvišką Žodyną, kuris yra skaitomas vienas iš geriausių. Jo formatas-dydis: 6 coliai per 4". 400 puslapių; kietais, stipriais audeklo apdarais. Parduodavo po $4.00; dabar mes Jums siūlome bargeną—atiduodame už $3.00. Mes jų nedidelį skaičių turime. Prašome skubiai užsisakyti.

Užsisakant žodyną, mums laišką rašyti nereikia, tik įdėk į konvertą kuponą su $3.00, ir tuojau gausite puikų Angliškai-Lietuvišką Žodyną.

Užsakymus siųskite:
DARBININKAS
366 W. Broadway, So. Boston 27, Mass.

"DARBININKO" ADMINISTRACIJAI:
Šiuomi siunčiu $3.00 ir prašau prisiųsti Angliškai-Lietuvišką Žodyną:
Vardas .....
Adresas .....
.....

"5 valandos kamšatis APSARGINA mane!"

"Tik pažiurėkit į mane!

"Net liudna, kaip mane prikamšo kas vakarą tarp 5 ir 6 valandos.

"Padėkit man išlaikyt sklandžią figurą — vartokite subway **prieš** 5 arba **po** 6, jei galit!"

Nuo 5 iki 6 yra didžiausia skuba musų miesto požemio istorijoj. O paleisti daugiau karų į požemį negalima, nes tai da daugiau apsunkintų patarnavimą.

Jeigu **jums** nebutina važiuoti požemiu tą valandą — ar negalėtumėt atlikti savo kelionę kiek anksčiau ar vėliau? Turėsite smagesnę kelionę. Ačiu!

ŠTAI SKAITLINĖS:

Kiek keleivių įeina į subway tarp 6 ir 6 valandų popiet:

BOSTON ELEVATED RAILWAY

KAS GIRDĖTI LIETUVIŲ KOLONIJOSE

Pakeltas Leit. Komandieriu

Gruodžio 1 d. š. m. Dr. Edvardas A. Waliackas, gyv. 9 Holland Ave., Lynn, Mass., kuris yra Jung. Valstybių Laivyno tarnyboje nuo lapkričio 1 d., 1943, pakeltas Leit. Komandieriu.

Leit. Kom. Dr. Ed. Waliackas yra So. Bostone gimęs ir augęs, baigęs Bostono Kolegiją 1929 m. su A. B. laipsniu. Dentisto medikalius mokslus užbaigė 1933 m. Tufts Kolegijoje. Prieš įstojimą į Jung. Valstybių Laivyną, praktikavo Lynn, Mass. Jo žmonelė, taip pat So. Bostonietė, ir dabar gyvena Lynn, Mass.

Sveikiname Leit. Komandierių Dr. Edvardą A. Waliacką, užsitarnavusį aukštą laipsnį, ir linkime geriausių sekmių ir greito sugrįžimo iš karo tarnybos!

NORWOOD, MASS.

Gruodžio 6, 7 ir 8 dd. Šv. Jurgio lietuvių par. bažnyčioje įvyko rekolekcijos. Pamokslus sakė kun. Juozas Mačiulionis, MIC. Šeštadienio vakare moterys ir merginos iškilmingai priimtos į Sodaliciją.

Sekmadienį, gruodžio 9 d., 8 val. rytą, Šv. Jurgio lietuvių par. Šv. Vardo draugijos nariai bendrai priėmė Šv. Komuniją, o 3 val. po pietų įvyko tos draugijos pamaldos ir viešas naujų narių priėmimas.

Tą pačią dieną įvyko Federacijos apskričio suvažiavimas parapijos svetainėje, kuris buvo sekmingas.

Moterų Sąjungos 27 kuopos metinis susirinkimas ir Kalėdinė "party" įvyks sekmadienį, gruodžio 16 d., 3:30 val. po pietų, parapijos svetainėje. Kviečiamos visos narės dalyvauti ir neužmiršti atsinešti savo dovanėlę vertės 50 centų (nedaugiau). *Valdyba.*

Pereitą sekmadienį p. A. F. Kneižys buvo nuvykęs į Nashua, N. H.

Gruodžio 2 ir 9 dd. Notre Dame Akademijoje įvyko vaidinimai veikalo "Little Women". "Jo" rolę vaidino p. Angela Kneižytė. Gruodžio 10 d. toje pačioje Akademijoje lankėsi imperatorienė Zita iš Austrijos su savo sekretore, kuri dabar gyvena šioje šalyje. Ji yra katalikė, du kartu ištekėjusi ir yra motina 24 vaikų. Gražiai vartoja anglų kalbą.

Šiomis dienomis grįžo iš karo tarnybos garbingai atleistas karys Pranas Nevins pas savo žmonelę p. Sofiją, gyv. Walpole, Mass. Karys Pranas Nevins išbuvo du metu karo frontuose, Europoje.

Taipgi apie dvi savaitės atgal sugrįžo iš karo tarnybos garbingai atleistas karys J. Petraitis.

Sekmadienį, gruodžio 16 d. Moterų Sodalicijos Komunijos diena.

CAMBRIDGE, MASS.

Šiomis dienomis p. F. Skirienė, duktė p. F. Rimšienės, pergyveno sunkią operaciją Šv. Elzbietos ligoninėje. Po operacijos jaučiasi gerai ir sveiksta. p. F. Skirienės vyras Juozas tik trumpas laikas atgal kaip sugrįžo iš Amerikos karo laivyno garbingai atleistas. Linkime p. F. Skirienei greitai pasveikti.

Gruodžio 3 d., Baker Memorial ligoninėje, p. N. Monkienės tėvelis, p. F. Stripinis pergyveno sunkią operaciją. Po operacijos ligonis jaučiasi gerai. p. F. Stripinis gyvena Stoughton, Mass. Reiškiame p. N. Monkienei užuojautą, o jos tėveliui linkime greitai pasveikti.

Taipgi šiomis dienomis, Mass. General ligoninėje p. M. Zdanavičienė pergyveno sunkią operaciją. Po sekmingos operacijos p. Zdanavičienė sveiksta. Linkime ligonei greit pasveikti ir grįžti į namus.

Penktadienį, gruodžio 14 d., parapijos svetainėje, tuoj po vakarinių pamaldų, įvyksta "Penny Sale" vakaras, rengiamas mūsų parapijos skautų berniukų troop #45. Skautai kviečia visus atsilankyti ir jų parengimą paremti. Atsilankę turės progos laimėti vertingų dovanėlių.

Šiomis dienomis garbingai atleistas iš karo tarnybos jaun. aviacijos leitenantas B. Palaima. Tarnavo lakūnu (pilot) prie B-24 bombonešių. Daugiausia laiko išbuvo šiame krašte. Sveikiname leit. B. Palaimą, sugrįžusį į civilį gyvenimą.

Savaitė prieš Kalėdų šventes mūsų tarpe pasirodys kitas jaunas biznierius, būtent, A. Daukantas, kuris atidaro valgomų daiktų krautuvę adresu 187 Webster Ave., prie lietuvių bažnyčios.

Šiomis dienomis grįžo iš Vokietijos puskr. A. Savickas. Karys Savickas dalyvavo daugelyje Europos mūšių. Grįžo į namus garbingai atleistas iš karo tarnybos. Sveikiname!

Karys L. Bartkus šiuo tarpu randasi kelionėje iš Vokietijos į namus. Karys viršyla A. Bartkus, Ludviko brolis, šiuo tarpu randasi Hollywoode, kur jis dalyvauja daromoje filmoje "Victory". Sveikiname gabų karį A. Bartkų, kuris irgi neperseniausiai grįžo iš žiaurių jų Europos mūšių ir, dabar randasi Holywoode, iš kur neužilgo grįžta į namučius. Lauksime pasirodant filmos "Victory", kur turėsime progą pamatyti ir mūsų parapijos jaunuolį, karį A. Bartkų. *A. D.*

NASHUA, N. H.

Šiame mieste kiek laiko atgal streikavo Jackson Mills darbininkai. Streikas tęsėsi 17 dienų. Darbininkai, nors nepilnai, bet streiką laimėjo. Streikieriai reikalavo, kad visi darbininkai turi būti unijistai, bet kompanija nesutiko. Tik nauji darbininkai turi būti unijistai, o seniesiems palikta laisva valia, būtent, kurie nepriklauso prie unijos, tai jų negali priversti. Iš keturių tūkstančių darbininkų prie unijos nepriklauso tik 293.

Darbininkai džiaugiasi laimėję streiką.

Šv. Kazimiero draugija savo susirinkime nutarė surengti po Naujų Metų vakarienę lietuvių karių - veteranų pagerbimui. Išrinkta rengimo komisija. Gražus sumanymas.

Šiomis dienomis sugrįžo iš karo tarnybos garbingai atleistas karys Jonas Nadzeika, pp. Kazio ir Onos Nadzeikų sūnus. Jis išbuvo užjūryj 3 metus ir du mėnesiu. Visą laiką dirbo prie sužeistųjų — ligonių. Buvo Anglijoje, Prancūzijoje, Belgijoje, Čekoslovakijoje ir Vokietijoje.

Taipgi po 18 mėnesių buvimo Pacifike sugrįžo poilsiui trisdešimčiai dienų jūreivis Jonas T. Tamulonis, Jung. Valstybių Laivyno narys, sūnus pp. Tamulionių. p. Jonas Tamulonis yra Šv. Kazimiero lietuvių par. vargoninkas.

Jūreivis Jonas T. Tamulonis, būdamas PT 122 būryj, dalyvavo karo veiksmuose Naujoje Gvinejoje, Philippinų išlaisvinime ir Britų šiaurės Borneoj. Po atostogų vyks į Bostoną.

Dzūkelis.

Kapt. Tadas Kuligowskis ir Maj. Bernardas Samuel.

PHILA., PA. — Lapkričio 13 d., sukako 13-ką metų amžiaus vietiniam smuikininkui, Tadui Kuligowskiui, kuris už visuomeninę veiklą Amerikos naudai laike šio karo jau yra įsigyjęs net ir garbės kapitono laipsnį. Jam, proga jo amžiaus sukakties, pasveikinimus atsiuntė ne tik, taip sakant, eiliniai žmonės, bet net ir tokios įžymybės, kaip pavyzdžiui: J. E. Kardinolas Dougherty; miesto mayoras Bernardas Samuel'ius; Pennsylvanijos valstybės gubernatorius, Edvardas Martin'as ir Prezidentas Harry Truman.

Taduko tėvas, puikus menininkas — "maliorius" — (art-painter) ir skulptorius, ponas Karolius Kuligowskis yra slaviškos kilmės. O jo motina, Ona iš žemaitiškos šeimos Birenų, yra karšta lietuvė - tėvynainė, papuošta ir lietuvišku medaliu už jos veiklą Lietuvos labui. Tą lietuvybės dvasią, kiek yra jai galima ji skiepina ir tam savo vienatiniam, nepaprastai talentingam, sūnui.

Šia proga žodelį, kitą pastebėsiu ir apie mūsų miesto mayorą, Bernardą Samuel'į. Sakoma, kad jo tėvai Amerikon atvykę iš Lietuvos, nes jis yra labai prielankus lietuviams. Bei tą savo prielankumą linkui lietuvių ir Lietuvos kuodaugiausiai jis parodė tada, kada čia, savo laiku, viešėjo Lietuvos prezidentas, a. a. p. Antanas Smetona. Jo mat patvarkymu, a. a. Smetona čia buvo traktuotas, gerbtas ir saugomas kaip aukščiausias pareigūnas — prezidentas.

Beje, kas iš lietuvių, ruošdami parengimus, pageidautų, kad Tadukas su savąja smuika imtų dalyvumą jų programose, tai gali rašyti adresuodami: —

Capt. Teddy Kuligowski,
527 Tyson Ave., Phila., 11, Pa.

Marijona Puodžiūnų.

WORCESTER, MASS.

Pagerbė Leitenantę Oną Paulukonytę.

Gruodžio 2 d., gražiame Putnam ir Thurston's restaurante įvyko gražus bankietas Leit. slaugę Oną Paulukonytę pagerbti. P-lė Paulukonytė garbingai užbaigė tarnybą Dėdei Samui 7 d. gruodžio šių metų. Ta proga Moterų Sąjungos 5-ta kuopa išreiškė pagarbą ir džiaugsmą, kad mūsų ilgametė narė Onutė sugrįžo sveika ir gyva. Leitenantė Onutė išbuvo Armijoj 2 metu ir 8 mėnesius ant laivo ir ligoninėse. Ji buvo Afrikoj, Sicilijoj ir Italijoj.

Rengimo komisijoj darbavosi sekančios: pp. Julė Mack, Marijona Žemaitienė, Genovaitė Kaineb, Marijona Vaikšnorienė, Ona Sidabrienė, Magdalena Urmonienė, Ieva Thompson, Magdalena Delionienė ir Ona Puišienė. Komisijos darbštumu buvo sukviesta 150 svečių. Pauliukonių giminės, draugai, prieteliai ir organizacijos narės su savo šeimomis.

Bankieto programa buvo graži ir įvairi. Kuopos pirm. p. M. Watkins atidarė vakaro programą su įžangine kalba ir perdavė "Toastmistress" pareigas komisijos pirm. p. J. Mack, kuri nors pirmą kartą lietuviškai vedė programą, bet savo užduotį atliko labai gerai.

Pasakė kalbas, bei linkėjimus, — p. Anelė Thompson, adv. P. Breen, mokytoja O. Pakštienė (būvusi Kauno Universiteto lektorė), Sgt. Albinas Pauliukonis, Onutės brolis, ką tik sugrįžęs iš Indijos ir jau atleistas iš Armijos, o dabar gavo valdžios darbą Finance Dept. Principalė kalbėtoja buvo mokytoja G. Kaineb. Ji savo kalboj taktingai nupiešė slaugės Onutės nelengvas ir atsakomingas pareigas ir jos gyvenimo bruožus.

Ponia Vincenta Kielienė, specijaliai sukūrė eiles, pati perskaitė ir įteikė garbės viešniai. Ponia Julė Mack parašė eiles angliškai, pritaikintas slaugei, pati perskaitė ir dovanojo Onutei. Vakaro vedėjos pagelbininkė, p. Marijona Žemaitienė, muziko Žemaičio žmona, pareiškė savo linkėjimus ir įteikė gražią dovaną nuo dalyvių.

Ponia Ona Graičaitienė dainavo solo dvi dainas. Dainininkė tikrai sužavėjo klausytojus. Jai akompanavo p. M. Milerienė, adv. Ant. Milerio žmona. Dainavo trio ponios A. Thompson, M. Žemaitienė, ir O. Peterson. Joms akompanavo muzikas J. K. Žemaitis. Akordijonu grojo Vincas Barek.

Iš šeimynos buvo Onutės motina p. Ona Pauliukonienė, du broliai — Sgt. Albinas ir mokyklos direktorius Kastantinas su žmona, sesutė Magdalena Walsh su vyru. Kitos dvi sesutės — Adelė ir Eleonora negalėjo dalyvauti.

Paskutinė kalbėjo garbės viešnia. Ji atpasakojo pergyventus įspūdžius ir patirtus įvykius. Dėkojo sąjungietėms, giminėms ir visiems už jai suteiktą malonų pagerbimą ir dovaną, kuri pasiliks atminčiai ant visados.

Šalka, Alena Navulienė atsisakė. Išrinkta nauja, veikli narė, Matilda Pauliukonienė, mokyklos direktoriaus žmona. Genovaitė Kaineb, mokytoja, išrinkta bendruomenės pirmininke.

Visos būvusios 5 kuopos viršūnėse ir kuopoj esančios bus kuopos garbės narės ir veikiančioj komisijoj, būtent, ponios O. Lutkienė, M. Urmonienė, O. Sidabrienė, O. Bruožienė, M. Pauliukonienė, M. Watkins.

Labdaringai draugijai prašant, suteikta auka $6.50 Kalėdų proga vargšų fondui. Leitenantė Ona Paulukonytė dėkojo komisijai ir narėms už surengtą jos pagerbimui bankietą ir dovaną. Šiame susirinkime buvo ir rankdarbių. p. A. Adamskienė dovanojo rankdarbių ir buvo išleisti laimėjimui. Laimėtojos — B. Lankininkienė, Dr. žmona, ir O. Ridikienė.

Valdyba ir komisija pavaišino visas nares skaniais užkandžiasi. Sąjungiečių choras pagiedojo Kalėdų giesmeles lietuviškai ir angliškai.

Visos narės skirstėsi namo geriausiame ūpe, ir tikisi daug gerų sekmių iš naujos valdybos. Valio Sąjungietės!

NAUJA VALDYBA

Moterų Są-gos 5 kp. 3 d. gruodžio metiniame susirinkime išsirinko naują valdybą. Darbšti pirmininkė, p. M. Watkins, sekmingai vadovavus kuopai per penkis metus, atsisakė. Išrinkta nauja pirm., įžymi Šv. Kazimiero parapijos solistė ir veikėja, būvusi Socijalio klūbo pirm. Anelė Thompson, vice-pirm. V. Seniauskienei atsisakius, išrinkta nauja energinga, veikli iš profesijos slaugė, Julė Mack (Mažukaitytė); užrašų rašt. p. Ona Palys, ėjus savo pareigas per 6 metus, atsisakė. Išrinkta nauja — Marijona Žemaitienė. Finansų rašt. ilgametė darbuotoja, Magdalena Delionienė liko ta pati. Taip pat ir iždininkė Ona Puišienė liko ta pati.

Ižd. globėjos Ieva Thompson, liko ta pati. p. Onai Ridikienei atsisakius, išrinkta nauja — Milda Lekecki. Ilgametė marškinikas — "maliorius" — (art-painter) ir skulptorius, ponas Karolius Kuligowskis yra slaviškos kilmės. O jo motina, Ona iš žemaitiškos šeimos Birenų, yra karšta lietuvė - tėvynainė, papuošta ir lietuvišku medaliu už jos veiklą Lietuvos labui. Tą lietuvybės dvasią, kiek yra jai galima ji skiepina ir tam savo vienatiniam, nepaprastai talentingam, sūnui.

Šia proga žodelį, kitą pastebėsiu ir apie mūsų miesto mayorą, Bernardą Samuel'į. Sakoma, kad jo tėvai Amerikon atvykę iš Lietuvos, nes jis yra labai prielankus lietuviams. Bei tą savo prielankumą linkui lietuvių ir Lietuvos kuodaugiausiai jis parodė tada, kada čia, savo laiku, viešėjo Lietuvos prezidentas, a. a. p. Antanas Smetona. Jo mat patvarkymu, a. a. Smetona čia buvo traktuotas, gerbtas ir saugomas kaip aukščiausias pareigūnas — prezidentas.

Beje, kas iš lietuvių, ruošdami parengimus, pageidautų, kad Tadukas su savąja smuika imtų dalyvumą jų programose, tai gali rašyti adresuodami: —

Capt. Teddy Kuligowski,
527 Tyson Ave., Phila., 11, Pa.

Marijona Puodžiūnų.

PHILADELPHIA, PA.

Vietinių Lietuvių Prašymas Prezidentui Truman

Šiomis dienomis vietiniai lietuviai, kuriems rūpi viengenčių pabėgėlių likimas Švedijoj, pasiuntė Prezidentui Trumanui sekančio turinio telegramą:

Dear Mr. President: — Admiring your stand for justice and decency in the World, Philadelphians of Lithuanian decent, read with astonishment the United Press Telegram, that Sweden decided to accede to Russian demand, for extradiction of 157 Baltic refugees who forcibly served in the German army, and escaped to Sweden, when Russia for the second time entered Lithuania breaking all treaties and acting against all international rules.

We urge you to ask Sweden to postpone the decision until international courts with Lithuania present in it will decide the fate of persecuted and displaced Baltic peoples.

Gale seka "lyderių" parašai — William'o M. Paschall'o ir Christopher'o Žemaitis'o. *XX.*

W. J. Chisholm
GRABORIUS
"Asmeniškas Patarnavimas"
331 Smith St.,
PROVIDENCE, R. I.
Telephone:
Ofiso: Dexter 1952
Namų: Pl. 6286

Albert R. Barker
Pirmiau — Pope Optical Co.
Kada Jums reikalingi akiniai leiskite mums išegzaminuoti akis ir pritaikinti akinius. Mes padarome dirbtinas akis.
Room 206
Tel. 6-1944
397 Main St.,
WORCESTER, MASS.
275 Main St., Webster, Mass.

VYRAI, PADARYKITE SUPRIZĄ!

Neužilgo jau ateina ir visų laukiamos Kalėdos! Vyrai galvoja, ką čia nupirkus savo mylimai žmonai Kalėdų dovanų? Nėra abejonės, kad gražiausia, daugiausiai priimtina ir pageidaujama yra Kalėdų dovana, tai — I. J. Fox elegantiški kailiniai! Tai-gi, mes siūlome vyrams ir suteikti tą pageidaujamą dovaną. Štai kaip reikia padaryti:

Atsilankykite į I. J. Fox krautuvę, pasikalbėti su mūsų krautuvės lietuviu atstovu BERNARDU KORAIČIU, kuris patars kokius kailinius žmonai nupirkti, išrinks kailinių sizą ir pritaikins pagal josios figūros. P-nas B. Koraitis yra kailinių expertas, taigi jis gali tinkamai kailinius išrinkti ir pritaikinti ir be asmens.

Taigi, nelaukite nieko, ateikite į mūsų krautuvę ir nupirkite Kalėdų dovanų savo mylimai žmonai ar savo sužieduotinei elegantiškus kailinius, kurie bus geriausiai įvertinti negu kitokie dalykai.

Per B. Koraitį pirkdami sutaupysite 10% nuolaidos.

VICTORY LOAN

I. J. FOX
America's Largest Furrier
311 WASHINGTON STREET
BOSTON, MASS.

ŠV. KAZIMIERO PARAPIJA

Gruodžio 9 dieną, buvo užsakytas parapijos susirinkimas, kuriame pranešė būvusio Lietuvių Kongreso dalyviai — klebonas kun. A. Petraitis ir adv. A. Mileris. Adv. A. Mileris aiškiai, plačiai, nupiešė Kongreso darbus.

Skaitlingas susirinkimas išreiškė padėką dalyviams už atstovavimą parapijos. Tame susirinkime klebonas kun. A. Petraitis parodė ir paaiškino karių atminčiai pavyzdžius ant kurių bus visų vardai. *Dalyvė.*

Prevent TB

Buy
Christmas Seals

FOUR-POINT WINNER

Champion Warlord of Mazelain Blue-Ribbon Boxer has good points, but right now his handler, Walter C. Foster, is more interested in the four red points his broth skimming will bring him. Every drop of used fat is saved as each pound turned in to the butcher now brings four ration points.

VIETINĖS ŽINIOS

ŽINUTĖS

Gruod. 10 d., mirė, ilgokai pasirgęs Vincentas Talandzevičius, 64 metų amž., gyv. 606 E. 5th St. Amerikoje pragyveno 38 metus. Paliko du sūnu ir dukterį. Tapo palaidotas iš Šv. Petro liet. par. bažnyčios, gruodžio 13 d., 9 val. ryte, Naujos Kalvarijos kapuose. Melskimės už mirusius.

AUKOS. Aukavo mokyklai N. N. $5., N. N., Liudovika Savickienė $10., Alena Baranauskaitė $2.

Europos ir Azijos badaujančių žmonių konservuoto maisto vajaus fondan aukavo: Margaret Killar $5., Ona Diksienė $2., D. Šapalis $2., Ant. Šapalis $2., p. Valantienė 2., K. Vosylienė $5., Pr. Starinskas $3., Ant. Majauskaitė $5., J. Gudaitė $5., pp. Kybartai $2., pp. Galvydžiai $5., A. Kalinauskaitė $3., Elzbieta Verseckaitė $$3., P. Rusienė $3., P. Meizienė $1., Pr. Sinkevičienė $3., Agota Jocienė $2., Juozas Sarafinas $4., Ona Staniuliūtė $2. Kiti neša maistą blėkinėse dėžėse, po bažnyčia, salėn. Ačiū.

ATLANKĖ MOKYKLĄ. Gruodžio 12 d. Šv. Petro parapijos mokykla turėjo daug svečių. Ją atlankė, kun. Virmauskio vedami, svečiai kunigai J. Valantiejus, P. Juškaitis, ir dr. A. Bružas, S. M.. Visiems gerbiamiems lankytojams mokykla labai patiko. Stebėjosi mokyklos grožiu ir puikiu jos įrengimu. Džiaugėsi didžiu vaikučių skaičiumi. Kun. klebonas J. Valantiejus pasakė, kad jo milžiniška mokykla, Waterbury, prasidėjo su 70 vaikučių. Pirma mokyklos laida buvo iš dviejų mokinių. Vienas jų buvęs tėvas dr. kun. Antanas Bružas, S. M. Visi svečiai linkėjo mūsų mokyklai geriausios kloties.

PAGERBĖ MAJORĄ. Pereitą savaitę grįžo tėviškėn U. S. Majoras Jurgis Glazauskas, inžinierius. Jis išbuvo Dėdės Samo tarnyboje per penkis metus.

Jo žmona Eleonora ir jos tėveliai Domininkas ir Pranciška Zaletskai surengė lauktuvių iškilmingus pietus. Šioje džiaugsmo puotoje dalyvavo: kun. Dr. K. Urbonavičius, kun. klebonas J. Valantiejus, kun. Dr. A. Bružas, S. M., kun. klebonas P. J. Juškaitis, kun. kapelionas K. Jenkus, kun. klebonas P. A. Virmauskis, kun. Albertas Abračinskas ir kun. S. Saulėnas.

Vaišių eigoje buvo įdomių pasikalbėjimų. Majoras tarnavo Egypte, Afrikoje, Italijoje ir Austrijoje. Italijoje, jis matė ir kalbėjo su Šv. Tėvu. Austrijoje, Majoras, žinodamas, kad ten yra 250 lietuvių pabėgėlių, norėjo juos atlankyti. Kuomet jis turėjo progą ir nuvažiavo į tą vietą, kur buvo lietuviai pabėgėliai, rado juos visus išveštus atgal į Lietuvą.

Majoro žmonelė Eleonora pasakojo apie savo ašaringus džiaugsmus kuomet ji gavo pasikalbėti per radiofoną su savo vyru Majoru dar jam tebetvarkant kareivius ir laikraštininkus (reporters).

Džiaugiasi sulaukusi Majoro ir jo motinėlė ponia Glazauskienė.

Sekmadienį, po Mišparų, įvyks Marijos Vaikelių draugijos naujų narių pirėmimas. Tėveliai pasirūpinkite, kad mažutėliai priklausytų prie Marijos Vaikelių.

LANKĖSI

Šią savaitę lankėsi "Darbininko" redakcijoj įžymus svečias, p. Juozas Kajeckas, Lietuvos Pasiuntinybės atašė iš Washingtono. Jis šios savaitės pabaigoje išvyksta į New Haven, Conn., o iš ten grįš į Washington, D. C.

Remkite tuos profesijonalus ir biznierius, kurie savo skelbimais remia "Darbininką".

Išrinktas Amerikos Lietuvių Tarybos Nariu

Adv. Jonas J. Grigalus,

Amerikos Lietuvių Kongresui, įvykus lapkr. 29 ir 30 ir gr. 1 d., Chicago, Ill., ir padidinus Tarybos narių skaičių iš mūsų kolonijos buvo išrinktas Tarybos nariu adv. Jonas J. Grigalus. Adv. Grigalus yra veiklus lietuvis. Jis veikia su jaunimu— Vyčiais ir ALRK Susivienymo jaunimo kuopos South Bostone yra pirmininkas. Jis veikia ir tarpe piliečių. Štai jis per kelius iš eilės metus yra Lietuvių Piliečių Draugijos (klūbo) pirmininku, kur jis tikrai pavyzdingai veikia. Jis turėjo aukštas vietas Bostono miesto savivaldybos departmentuose — Board of Assesors; Title Consultant Boston Housing Authority ir k. Ypatingai jis rūpinosi Karo Bonų vajais ir lietuviams buvo suteikta daug kredito už didelį bonų išpirkimą. Jis rūpinosi ir buvo per kelis iš eilės metus pirmininku Boston Committee for Lithuania Independence. Jis labai artimas gubernatoriaus Maurice J. Tobin draugas ir artimai susipažinęs su Senatorium David I. Walsh. Malonu pažymėti, kad Jonas yra vedęs lietuvaitę Ceciliją Karbauskaitę ir sukūrę lietuvišką židinį pavyzdingai veikia lietuvių ir amerikiečių visuomenėje Lietuvos labui. *Rap.*

Išsiųskite Kalėdinius Sveikinimus Šią Savaitę

Bostono pašto viršininkas Patrick J. Connelly atsišaukia į visus ir ragina išsiųsti Kalėdinius sveikinimus šią savaitę, jeigu nori, kad jie būtų pristatyti prieš Kalėdas.

Taipgi prašo Kalėdines atvirutes, kurie tik gali, atnešti į pašto skyrius, kad palengvintų darbą pašto darbininkams. Adresuodami padėkite ir zonų numerius.

Pagelbėkite laikiniems laiškų išnešiotojams suteikdami jiems informacijų. Neklauskite laiškų susitikęs juos gatvėje. Uždėkite savo vardus ir pavardes ant mail box ir palikite šviesas tamsiuose koridoriuose.

Mūsų Ligoniai

Pereitos savaitės pabaigoje jautėsi sergąs p. Antanas Peldžius, "Darbininko" administratorius, bet nenorėjo ligai pasiduoti. Bet sekmadienį, parėjęs iš bažnyčios, turėjo atsigulti. Gydytojas pripažino, kad jis turi plaučių uždegimą.

Trečiadienį, gruodžio 12 d. kun. Pr. M. Juras, LDS Centro pirmininkas, buvo nuvykęs p. A. Peldžių aplankyti ir taipgi 'Darbininko' biznio reikalais pasitarti. Sugrįžęs, sakė, kad gydytojas sakęs, jog ligos krizė perėjus. Taigi yra viltis, kad su Dievo pagalba pasveiks.

Viena bėda, tai dar ne bėda, bet kai susideda kelios. Kun. Juras sakė, kad ir p. Peldžienė nesijaučia gerai. Taipgi serga sloga jų dukrelė. Nuoširdžiai užjaučiame ir linkime p. Antanui Peldžiui ir jo šeimai, su Dievo pagalba, kogreičiausiai pasveikti.

Jau antra savaitė kaip serga p. Aleksandras Ivaška, gyv. 440 East 6th St., nuoširdus "Darbininko" bendradarbis. Bet jau dabar jaučiasi kiek geriau, ir tikisi, kad gal kitą savaitę galės eiti darban.

p. Marijona Romanienė, gyv. Allston, Mass. (Bostono priemiestyj), kuri susižeidė ranką, baigia pasveikti.

Linkime visiems ligoniams, kad Dievas kogreičiausiai grąžintų sveikatą.

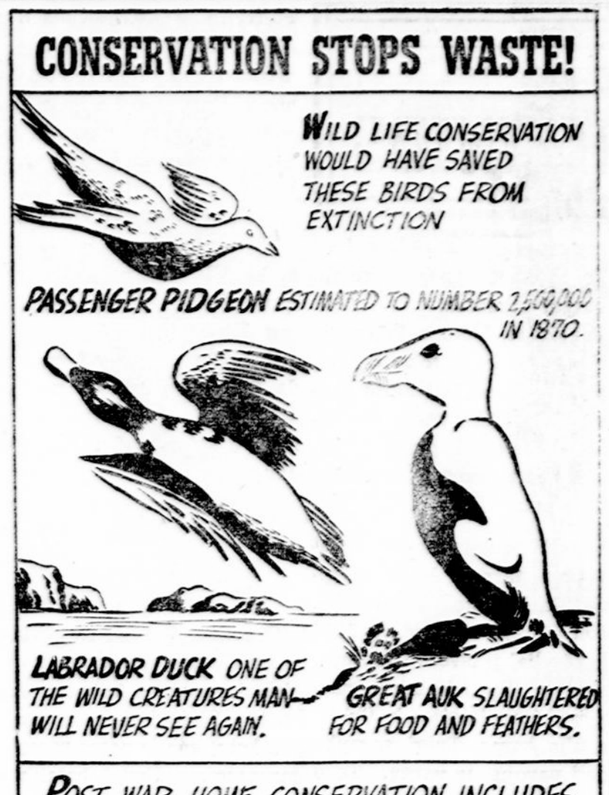

Žaidimas Pupomis

Sekmadienį, gruodžio 16 d., 3 val. po pietų įvyks Stepono Dariaus Amerikos Legiono 317 posto Ladies Auxiliary parengimas —žaidimas pupomis, posto name, 265 C St., So. Bostone. Rengėjos kviečia visus dalyvauti.

PADĖKA

Nuoširdžiai dėkojame Šv. Petro lietuvių parapijos kunigam už atnašavimą šv. mišių, kurios įvyko gruodžio 1 d. už mūsų mylimo sūnaus ir brolio a. a. Povilo Jakavonio, kuris žuvo karo lėktuvo nelaimėje lapkričio 18 d. š. m., vėlę. Taipgi dėkojame visiems ir visoms už dalyvavimą šv. mišiose, maldas ir pareikštas mums užuojautas toje skaudžioje valandoje.

Lai Dievas visiems atlygina, o mūsų sūnaus ir brolio, a. a. Povilo vėlei lai suteikia amžiną atilsį.

Nuliūdę,
Tamas ir Petronelė Jakavoniai
ir šeima So. Boston, Mass.

Vakaro Ilgėsis

Saulutė leidžiasi už šilo,
Šveln jos gesta spinduliai —
Jie be ribų aukštai iškilo,
Paskendo erdvėse giliai...
Ūkai jau glamonėja Nerį
Ir glaudžiasi prie jos šaltai...
Miškai sapnuose pasinėrė
Tenai.., toli... vos užmatai...
Naktis drėgna, vėsi atėjo,
Sau kelią berdama rasa...
Užsnūdo oras, nėra vėjo,
Ir ilsisi gamta visa...
Ateik, ateik čionai, drauguže,
Aplink ramu, tylu, gražu!
Sapnuoja kaži ką giružė;
O, kiek čia grožės, kiek dažų!
Ateik, kaip sapnas, ar kaip laimė!
Priglauski prie savęs mane!
Ateik, viskas nutilo kaime,
Paskendo vakaro sapne!...
Nebegirdės mūs' žodžių žmonės,
Neatidengs nei kam naktis —
Kur lėkė saldžiosios svajonės,
Kame mūs' laimė ir viltis!...

Juozas Mikuckis.

Draugijų Valdybų Adresai

LIETUVOS DUKTERŲ DR-JOS PO GLOBA MOTINOS ŠVČ.

Pirmininkė — Eva Marksienė, 625 E. 8th St., So. Boston, Mass. Tel. So. Boston 1298.
Vice-Pirmininkė — E. Gailiūnienė, 8 Winfield St., So. Boston, Mass.
Prot. Rašt. — Ona Ivaškienė, 440 E. Sixth St., So. Boston, Mass.
Fin. Rašt. — B. Cunienė, 29 Gould St., W. Roxbury, Mass. Tel. Parkway—1864-W.
Iždininkė — Ona Staniulūtė, 177 West 7th St., So. Boston, Mass.
Tvarkdarė — Ona Mizgirdienė, 948 E. Broadway, S. Boston, Mass.
Kasos Gl. — Elzbieta Aukštikalnytė, 110 H St., So. Boston, Mass.
Draugija savo susirinkimus laiko kas antrą antradienį mėnesio, 7:30 val. vakare, Parapijos salėje, 492 E. Seventh St., So. Boston, Mass.
Visais draugijos reikalais kreipkitės pas protokolų raštininkę

ŠV JONO EV. BL. PAŠALPINĖS DRAUGIJOS VALDYBA

Pirmininkas — Juozas Švagždys, 601 6th St., So. Boston, Mass.
Vice-Pirmininkas — Pranas Tuleikis 702 E. 5th St., So. Boston, Mass.
Prot. Rašt. — Jonas Glineckis, 5 Thomas Pk., So. Boston, Mass.
Fin. Rašt. — Aleksandras Ivaška, 440 E. Sixth St., So. Boston, Mass.
Iždininkas—Stasys K. Griganavičius 699 E. Seventh St., So. Boston, Mass
Maršalka — Jonas Zaikis, 787 E. Broadway, So. Boston, Mass
Draugija laiko susirinkimus kas trečią sekmadienį kiekvieno mėnesio 2 val. po pietų. Parapijos salė 492 E. 7th St., So. Boston, Mass

ĮVAIRŪS SKELBIMAI

REIKALINGA darbininkų dirbti prie vilnų. Geros darbo sąlygos. Viršlaikis. Atsišaukite Mr. Wilder, 6th floor, 274 Summer St., So. Boston. *(14-18)*

Reikalinga Mergina

Dirbti ofise kaip stenografė ir knygvedė. Patyrimas nereikalingas, bile tik baigus high school'ę. Darbas ant visados ir lengvas. Atsišaukite raštu Darbininko ofisą, 366 W. Broadway, South Moston, Mass. *(JBG.)*

PRANEŠIMAS

DUODU ŽINOTI,

kad turiu kukovinių su stacijų kryžiuku rožančių po $1.00. Su paprastais kryželiais po 50c., knyga "Sveikata Ligoniams" — $1.00; Sapnų knyga 254 puslapių 50c.; Sravizolas juokų knyga 174 pusl. 40c.; surinktos dainos 124 pusl. 35c., Deklamacijos ir Dainos 76 pusl., 25c.; Paslaptis kazyrų lošimo 20c., Laivė ir Planetos 20c. Kas pirks už $1.00, gaus už $1.50, kas pirks už $2.00 ,gaus $3.00 vertės knygų.

Paulius Mikalauskas,
184 Gold St., So. Boston 27,
Massachusetts.

Parsiduoda—Dorchestery
3-jų šeimynų namas— $6500.
3-jų šeimynų namas— $6700.
3-jų šeimynų namas— $7400.
2-jų šeimynų namas— $4000.
A. M. JOHNSON & SON
Real Estate & Insurance
1453 Dorchester Ave.,
Dorchester, Mass.
Tel. Col. 1020

So. Boston Furniture Co.
Visoki baldai, lovos, matrasai ir vaikams pilnas pasirinkimas.
380½ West Broadway,
Tel. SOU 2758
Jūsų kreditas geras.
Pristatymas skubus.

APKALKITE NAMUS ŠINGELIAIS — NEREIKĖS JŲ MALIAVOTI
Dėl platesnių informacijų pašaukite
H. S. TITELBAUM
Tilo Roofing Co., Inc.
District Managerį
1576 BLUE HILL AVE., MATTAPAN, MASS.
Tel. Blue Hills 8400

GRABORIAI

S. Barasevičius ir Sūnus
MOTERIS PAGELBININKĖ
Lietuvių Graborius ir Balsamuotojas
Turi Notaro Teises
254 W. Broadway
SO. BOSTON, MASS.
Tel. SOUth Boston 2590
Sūnaus gyvenamoji vieta — 838 Dorchester Ave.
Tel. COLumbia 2537

CASPER
FUNERAL HOME
187 Dorchester Street
South Boston, Mass.
Joseph W. Casper
(KASPERAS)
Laidotuvių Direktorius ir Balsamuotojas
NOTARY PUBLIC
Patarnavimas Dieną ir Naktį
Koplyčia šermenims Dykai
Tel. SOU Boston 1437
SOU Boston 3960

ZALETSKAS
FUNERAL HOME
564 East Broadway
SOUTH BOSTON, MASS.
D. A. Zaletskas, F. E. Zaletskas
Graboriai ir Balsamuotojai
Patarnavimas dieną ir naktį
Koplyčia šermenims dykai
NOTARY PUBLIC
Tel. SOU Boston 0815
SOU Boston 2609

Sou 4476
Dr. Joseph F. Antanelis
OPTOMETRISTAS
515 E. Broadway
So. Boston, Mass.
Ofiso Valandos išskyrus
Trečiadieniais ir Penktadieniais
Vakarais Nuo 7 iki 9-tai
Šeštadieniais Nuo 2 iki 8-tai.

Tel. SOU 2805
Dr. J. L. Pasakarnis
DR. AMELIA E. RODD
OPTOMETRISTAI
447 Broadway
So. Boston, Mass.
OFISO VALANDOS: —
Nuo 9 ryto iki 12 val. diena.
Seredomis: —
Nuo 9 ryto iki 7 val. vakare

Tel. TROwbridge 6330
J. Repshis, M. D.
(REPŠYS)
Lietuvis Gydytojas
278 HARVARD STREET
Kampas Inman arti Central Sq
CAMBRIDGE, MASS.
Ofiso Valandos 2—4 ir 6—8.

ĮVAIRŪS SKELBIMAI

A. J. NAMAKSY
REAL ESTATE & INSURANCE
414 W. Broadway
South Boston, Mass.
Office Tel. So. Boston 0948
Res. 37 Oriole Street
West Roxbury, Mass.
Tel. Parkway 1233-W

Pristatome Vyną, Alų ir Toniką
Mes turime 11-kos rūšių alaus, įvairių vynų ir tonikų. Šiuos gėrimus pristatome į namus: vestuvėms, krikštynoms, parėms ir piknikams. Skubus patarnavimas. Šaukite:
BORIS BEVERAGE CO.
J. ARLAUSKAS — J. SKENDELIS, Savininkai
220 E St., Tel. SOU 3141, So. Boston, Mass.

Geriausia Užeiga Vyrams ir Moterims yra
SOUTH BOSTON CAFE
VINCAS BALUKONIS,
Savininkas

Pagamina gerus lietuvišku pietus, užlaiko geriausį alų, vyną ir degtinę, ir visiems draugiškai ir mandagiai patarnauja.
258 West Broadway, South Boston, Mass.

Tel. SOU 4645
A BEAUTY GIFT SHOP
IS ADDED TO
CASPER'S Beauty Salon
738 E. Broadway,
South Boston, Mass.
Take Years From Your Looks.
Face looks younger when framed in the soft appealing Permanent Wave.

MŪSŲ
TIESIOGINIS MORTGYČIŲ SUMAŽINIMO PLANAS
Tai yra paprastas, sumažinta kaina namams mortgyčių — panaujinimo planas.
Jei Jūs planuojate pirkti namą ar atnaujinti dabar turimą mortgyčių, mes su malonumu ir be jokių Jums abligacijų išaiškinsime visas smulkmenas. Pašaukite SOUth Boston 0379.
MT. WASHINGTON CO-OPERATIVE BANK
430 BROADWAY • SOUTH BOSTON

ĮVAIRŪS SKELBIMAI

MUZIKA
Norintieji išmokti muzikos, išlavinti savo balsą, išmokti skambinti pianu, vaikai ir suaugusieji, užeikite pas lietuvaitę, muzikos mokytoją Amelią Tataronytę — į
Three Arts Studio
480 Boylston St.,
Boston, Mass.
Tel. KENmore 3571

Res. Sou 3729 Sou 4618
Lithuanian Furniture Co.

MOVERS — Insured and Bonded Local & Long Distance Moving
326 - 328 W. Broadway
So. Boston, Mass.

STABDYK VERIANTĮ SKAUSMĄ
STRĖNŲ GĖLOS

Štai švarus, naujas būdas liuosuot paprastą strėnų gėlą. Johnson's Back Plaster! Lengvina skausmą, sustingimą, įveržimą. Jautiesi puikiai! Visose vaistinėse. Reikalauk Johnson & Johnson kokybės.
Johnson's BACK PLASTER

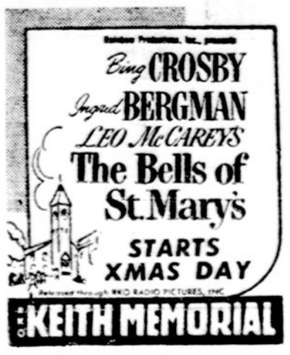

RYTINIŲ VALSTYBIŲ ŽINIOS

HARTFORD, CONN.

Gruodžio 15, 2 val. po pietų įvyks priešmetinis susirinkimas LDS 6-tos kuopos. Nariai prašomi visi dalyvauti, nes bus svarbus susirinkimas ir bus valdybos rinkimas ir tt.

Švč. Trejybės bažnyčioje, kaip buvo pranešta apie misijas įvyko kitaip. Tėvas Gabrielius pradėjo misijas gruod. 1 d., bet antradienį, gruod. 3, sunkiai susirgo ir dabar randasi Šv. Pranciškaus ligoninėje. Gruod. 8, prasidėjo anglų kalba. Atvyko jaunas misijonierius, Tėvas Sebastijonas, taipgi pasijonistas. Vietos ir apylinkių lietuviai pasinaudokite šia proga. O nuo 15 gruodžio vėl atvyks naujas lietuvis misijonierius, viena savaitė bus lietuviškai. *Rap.*

Grįžo Daug Patyręs Karys

Newark, N. J. — Kiek laiko atgal p. Ieva Žilienė turėjo tikrą surprizą. Ji grįžusi iš bažnyčios po vakarinių pamaldų rado savo vyrą Vladą stovinti kambaryj, kurio nebuvo mačiusi per 36 mėnesius. p. Žilienė tą dieną meldėsi, kad jos vyras laimingai sugrįžtų. Jis buvo kelionėje iš Pacifiko. Ji nesitikėjo, kad jis taip greitai sugrįš. Iš Manilos, Philippinų sostinės, į Kaliforniją užėmė 16 dienų ,o iš Los Angeles, Kalifornija, karo lėktuvu lėkė 19 valandų. Pas žmoną gavo leidimą tik pusantros valandos pabūti, nes skubotai turėjo vykti traukiniu į Fort Dix. Lapkričio 8 dieną grįžo į namus garbingai atleistas.

Sergeantas Vladas Žilys yra rimtas vyras ir stiprios dvasios karys. Jis savo laiškuose yra rašęs: "Esu atsidavęs Dievo valiai. Niekuomet nepametu vilties. Kol kas mane Dievas saugoja ir man viskas OK."

Karys V. Žalys pergyveno abiejų karų vargus. Jisai yra gimęs "Darbininko" sostinėje, Boston, Mass., 1912 m., o 1914 m. jo tėveliai jį išvežė į Lietuvą. Liepojuje, išlipus iš laivo, sužinojo, kad tarp Rusijos ir Vokietijos kilo karas. Taigi parvyko į didelį pavojų ir vargą. Teko pergyventi karo baisenybes, keturių metų vokiečių okupaciją ir Lietuvos kovas su bolševikais, bermontininkais ir lenkais dėl nepriklausomybės. Augo Švedasų parapijoj.

1933 m. su savo sesute Onute grįžo į Jung. Valstybes — į Boston, Mass. Pagyvenęs apie pusę metų, išvyko į Brooklyn, N. Y., kur gyveno suvirš 8 metus. Atvyko jaunas, be kalbos, sunkiausiais depresijos laikais, neturėdamas turtingų giminių. Bet šiaip taip užsidirbo sau pragyvenimui. Laisvu laiku lankė vakarinę mokyklą.

1942 metų pradžioje apsivedė su Ieva Naraškevičiūte iš Newark, N. J. ir čia apsigyveno. Pagyvenęs vedybinį gyvenimą nepilnus šešius mėnesius turėjo stoti į Dėdės Samo karo tarnybą. Panamoj buvo 3 mėnesius, Pietrytinėje Australijoje 6 mėnesius, Naujoje Gvinejoje 12 mėnesių ir Philippinuose 11 mėnesių. Dalyvavo Laity ir Luzon salų invazijose. Viso su japonais karinvo apie 16 mėnesių, būdamas 32 divizijoje, 127 pulke prie didžiųjų kulkosvaidžių.

Tikrai, Dievas jo ir jo žmonos maldų išklausė, nes išliko gyvas ir nesužeistas. Nebuvęs nei vienos dienos ligoninėje.

Sveikiname kari-veteraną Vladą Žilį, garbingai atlikusį sunkias pareigas, ir linkime geriausių sėkmių civiliame gyvenime. *Kaimynas.*

C. BROOKLYN, N. Y

Mirė A. Daukantas

Gruodžio 7 d. su trejomis šv. mišiomis palaidotas ilgai ir sunkiai sirgęs a. a. Antanas Daukantas. Velionis buvo pavyzdingas katalikas ir uolus parapijos darbuotojas. Skaitė katalikišką spaudą, tarp kurių ir "Darbininką". Paliko nuliūdime žmoną, dukterį ir sūnų.

Girtinas pavyzdys įsigalėjo katalikų tarpe, kad mirus kam nors iš pažįstamų neperkama gėlės, bet užprašoma šv. mišios. Tas gražus įprotis turėtų kuoplačiausia įsigalėti. Ir už Antaną Daukantą buvo užprašytos net 30 šv. mišių. Lai jo vėlė atsilsi amžinoj ramybėj.

BAZARIUKAS. Tokiu vardu pavadintas, nes buvo surengtas siauroje skalėje, taikomas daugiau jaunamečių publikai. Atsilankė ir suaugusiųjų. Liko gražaus pelno.

AUKOS. BALF aukojo Juzė Jalskienė $2.00 kenuoto maisto pirkimui ištremtiems iš Lietuvos žmonėms; Gyvojo ir Amžinojo Rožančiaus d-jas aukojo $16.00; Matas ir Marijona Kučinskai $5.00.

Lai paskatina ši pradžia ir kitus nuo to neatsilikti. Būtų prakilnu, kad šiais metais kiekvienas, Kalėdų proga, pirktų tik pusę to, ką turėtų pirkti, o kitą dalį paaukotų savo broliams, kurie ištremti iš Lietuvos ir atsidūrę baisiame varge.

Laivyno naujas Judge Advocate General, Rear Adm. O. S. Colclough, dešinėj, prisiekia naujoms pareigoms, Atlantiko Laivynui.

NEW HAVEN, CONN.

Gruodžio 16 d., įvyks Moterų Sąjungos 33 kuopos metinis susirinkimas, į kurį kviečiamos visos narės atsilankyti, nes bus svarbių reikalų aptarti. Taipgi bus renkama valdyba dėl ateinančių metų. *M.*

WATERBURY, CONN.

Gruodžio 7 d. įvyko Federacijos 22 skyriaus susirinkimas. Sugrįžusieji iš Amerikos Lietuvių Kongreso išdavė raportus. Komp. A. Aleksis, kuris buvo išrinktas į Amerikos Lietuvių Tarybą, išdavė ilgą raportą. Taipgi išdavė raportus p. Zailskienė ir vėliau atsilankęs kleb. kun. J. Valantiejus. Iš visų raportų sužinojome, kad Kongresas buvo sekmingas. Visų atstovų buvo pageidavimas, kad mūsų išeivija dirbtų vieningai dėl Lietuvos nepriklausomybės atgavimo.

Aukų į Federaciją gauta: Gyvojo Rožančiaus $2.50, Moterų Sąjungos $1.05, Apaštalavimo Maldos $1.60, Kristaus Kančios $1.00. Viso $6.15.

Valdyba ateinantiems metams užgirta ta pati, būtent, Dvasios Vadas kleb. kun. J. Valantiejus, pirm. komp. A. Aleksis, vicepirm. M. Karinauskienė ir Antanas Šambarys, prot. rašt. N. Meškunienė, fin. rašt. N. Janušaitienė, iždi. Petras Jokubauskas, iždo globėjai — K. Jasaitienė ir M. Kašėtaitė. Korespondentai — anglų spaudai — M. Andrikytė, "Darbininkui" — Petras Jokubauskas. Maršalka — Petras Liubinas.

Tėvų Savųjų draugija pavesta tvarkyti Federacijai. BALF skyriaus valdyba ta pati — Federacijos, tik raštininkė Ona Barkauskienė ir iždi. Juozas Žemaitis. P-nia Barkauskienė perskaitė kelius laiškus iš BALF centro. P-nia Jenušaitienė pranešė, kad daug kenuoto maisto yra priduota.

Šv. Vardo draugijos nariai pereitą sekmadienį bendrai dalyvavo savo šv. mišiose ir priėmė šv. Komuniją. 1:30 val. po pietų įvyko tos draugijos susirinkimas. Dalyvavo ir dvasios vadas kun. V. Ražaitis ir pasakė turiningą kalbą.

Šv. Vardo draugijos kortavimo vakaras įvyks sausio 13 d., 1946 m.

Tos draugijos valdyboje yra šie: Dvasios vadas kun. V. Ražaitis, pirm. Petras Jokubauskas, vice-pirm. Jonas Jakštas, rašt. Vincas Pobilionis, iždi. Motiejus Bogušas. Šios draugijos rašt. Vincas Pobilionis jau trečia savaitė kaip serga. Prašykime Dievo jam sveikatos.

Gruodžio 9 d. įvyko Lietuvių Tarybos Waterbury skyriaus susirinkimas. Atstovai iš Kongreso išdavė raportus. Taipgi valdyba išdavė raportus. Sekė valdybos rinkimas slaptu balsavimu. Daugiausia balsų gavo Dr. Petras Vileišis ir komp. A. Aleksis. Dr. Petras Vileišis, per du metu buvęs pirmininku ir daug dirbęs, atsisakė palaikyti kandidatūrą. Komp. A. Aleksis, gavęs daug balsų, iš pradžios atsisakė, bet tarybininukų prašomas apsiimti, sutiko ir buvo vienbalsiai išrinktas pirmininku. Kiti valdybos nariai išrinkti viešu balsavimu.

1946 m. valdybą sudaro šie: pirm. komp. A. Aleksis, vicepirm. Alena Devenienė ir p. Trečiokas, prot. rašt. Morta Zailskienė, fin. rašt. Antanas Orentas, iždi. Stepanija Sapranienė, iždo globėjai — Juozas Bernota, Jonas Kairys ir Petras Jokubauskas.

Dr. Aikšnorai gruodžio 1 d. susilaukė pirmo sūnaus. Sveikiname! P-nia Aikšnorienė (Jakštaitė) prieš karą studijavo Lietuvoje, o Dr. Petras iAkšnoras studijavo Kanadoje.

Koresp.

Gruodžio 2 d. įvyko Gyvojo Rožančiaus draugijos susirinkimas. Valdyba ateinantiems metams liko beveik visa ta pati. Pirmininkei Onai Norbutienei neapsiėmus, išrinkta pirmininke Marijona Kašėtaitė, vice-pirm. Jonas Gailius, rašt. Uršulė Liutkevičienė, iždi. Petras Jokubauskas, iždo globėjai — Juozas Bernota, Jonas Kairys ir Petras Jokubauskas.

Žinių - Žinutės

Zakristijono Antano Ivoškos žmona grįžo namo iš ligoninės. Tris savaites išbuvo Maryland General ligoninėje. Po operacijos jaučiasi daug geriau, bet toli gražu iki bus visiškai sveika. Džiaugiasi Ivoškų šeima sulaukusi savo mamytės.

Rinkliava raupsuotiems šįmetą perviršija visus kitus metus. Į savaitę laiko mūsų bažnyčioje surinkta $4,023.00. Gauta aukų net iš kitų miestų. Gailaširdžiai žmonės atjaučia tų nelaimingųjų padėtį ir jiems stengiasi pagelbėti.

Sekmadienį, gruodžio 16 d. Tėvas Marijonas, kun. Antanas Mažukna, pradės adventines rekolekcijas mūsų parapijoj. Rytais mišios ir pamokslas 9 val. Vakarais 7 val. ir 7:30 val. Visi pamokslai bus sakomi lietuviškai.

MIRĖ RAIMUNDAS URBUS. Buvo vedęs tik vienus metus. Palaidotas šeštadienį, gruodžio 8 d. Kadangi nebuvo galima atlydėti į bažnyčią, tai kunigas buvo namuose ir kapuose. Pirmadienį, gruodžio 10 d. buvo atgiedotos egzekvijos ir atnašautos mišios 9:15 val. ryte.

kevičienė, iždi. Jonas Girdzijauskas, pagalb. Kastancija Jasaitienė. Dėl našlaičių apsiėmė parinkti aukų K. Petrauskienė. Į Federacijos skyrių atstovės — Ona Girdzijauskienė, Ona Radzevičienė ir Ona Pranckietienė.

Šios draugijos šv. mišios įvyksta pirmą sekmadienį mėnesio 7 val. rytą, Šv. Juozapo lietuvių par. bažnyčioje, o susirinkimai tą pačią dieną 1 val. po pietų. Kitas susirinkimas įvyks sekmadienį, sausio 6 d. Kviečia visus narius dalyvauti. Raštininkė išduos visų metų raportą.

Raštininkė *U. L.*

REKOLEKCIJOS

Šv. Juozapo lietuvių par. bažnyčioje, gruodžio 7, 8 ir 9 dd. įvyko rekolekcijos. Pamokslus sakė Tėvai Pranciškonai.

Sekmadienį, gruodžio 9 d. buvo daroma kolekta Tėvų Pranciškonų vienuolyno padidinimui. Surinkta virš tūkstančio dolerių.

Mūsų parapijos vyrai grįžta iš karo tarnybos į namus. Jau yra apie 160 grįžusių garbingai atleistų. Žuvo 24. Laukiame daugiau. Planuojama suruošti vakarienė sugrįžusiųjų veteranų pagerbimui.

Sekmadienį gruodžio 16 d. 1 val. po pietų įvyks svarbus Kristaus Kančios Arkibrolijos draugijos susirinkimas. Bus valdybos rinkimas. Kviečiame dalyvauti.

Rašt. *Uršulė Liutkevičienė.*

AMERICAN RED CROSS

Teko kalbėti su mūsų klebonu kun. dr. Mendeliu. Jis sako, kad šįmetą bus išsiųsta mūsų maldininkams daugiau negu 20,000 kalėdinių sveikinimų kortų. Šįmetą mūsų parapijos kalėdinė korta yra begalo graži. Atvaizduoja šv. Alfonso bažnyčios didįjį altorių Kalėdų metu. Korta yra spalvuota.

Trečiadienį, gruodžio 12 d., abudu mūsų kunigai dalyvavo konsekracijos apeigose naujo vyskupo Lauryno Shehan. Buvo konsekruotas savo parapijos Šv. Patriko bažnyčioje Washington, D. C., kur jis prabuvo nuo pat įšventinimo į kunigus, 23 metus.

Karys gydytojas Urlakis, grįžęs iš karo tarnybos, atidarė ofisą Washington Blvd. Pereitą sekmadienį jis buvo prie šv. Komunijos draug su švč. Vardo vyrų dr-ja. Sveikiname laimingai grįžusį mūsų kolonijos naująjį profesijonalą. Didžiuojamės jo katalikybe.

Kas savaitę didesnis ir didesnis skaičius mūsų parapijos jaunuolių grįžta iš karo tarnybos. Miliauskienės, gyv. Bayard St., jau du sūnus namie. Laukiama dian iš dienos grįžtančio Juozo Strazdausko nuo tos pačios g-vės. Sveikiname mūsų grįžusius didvyrius.

Skaitykite Informacijos Centro Leidinius!

Lithuania's Fight for Freedom
by *E. J. Harrison*
Kaina — — — — — — — $0.50

Ghillebert De Lannoy In Medieval Lithuania
by *P. Klimas*
Kaina — — — — — — — $1.00

Lithuania In A Twin Teutonic Clutch
a collective work
Kaina — — — — — — — $1.00

Užsisakykite:
Lithuanian American Information Center, 233 Broadway, New York 7, N. Y.

Juozas Kasinskas
Inc.
Laidotuvių Direktorius
602 Washington Blvd.
BALTIMORE 30, Md.
Tel. Lexington 8595
Limosinai dėl visokių reikalų
Patarnavimas Dieną ir Naktį

BEHIND BARS — Adm. Shegetora Shimada, Jap cabinet member at time of Pearl Harbor, looks through the bars of his cell in Yokohama jail where he is held for trial.

Patikimam Ilgam Tarnavimui

NEBRANGUS TAISYTI
BE JUDAMŲ DALIŲ
PILNAI TYLUS

... per
MODERNŲ MAGIŠKĄ
GAS'ą

Naudotojas Servel Gas Refrigeratoriaus žino, kad nėra kito tokio refrigeratoriaus (šaldytuvo), kaip Servel. Puikus Servel tarnavimo rekordas, kuris yra paprastai skaitomas dešimčia, penkiolika ir netgi ilgiau metų. TIK Servel teikia visus patogumus moderniškam panaudojimui GASO varant šaldytuvą — jis patikimas, pastoviai tylus, ilgaamžis, nebrangiai užlaikomas, laisvas nuo brangių taisymų.

Servel neturi judamų dalių. Jis patarnaus tau tyliai, ilgai, nes jis neturi kuo sudaryti bruzdėjimą — neturi mechaniškų dalių išsidėvėjimui!

Naujas Servels čia pat. Jūs džiūgausite jo gražiais bruožais. Lai moderniškas GASAS patarnauja Tamstai ir kitu atveju — tyliai, automatiškai, ekonomiškai — kepant, šildant vandenį, virtuvę ir visą namą apšildant. Pamatyk — ir užsisakyk — naują Servel Gaso šaldytuvą dabar, artimiausiame Boston Gas Ofise ar Cooperating Gas Appliance Dealer'j.

Atlankyk tavo kaimynystėj artimiausį Gas Ofisą ar Cooperating Gas Appliance Dealer'j.

GASAS stebėtinas Kuras
Šildo... Verda... Šaldo!

BOSTON Consolidated GAS Company
100 ARLINGTON STREET • BOSTON 16 • HUBbard 7600