BOSTON PUBLIC LIBRARY
CHIEF OF BOOK SELECTION DT
REFERENCE DIVISION
OPLEY SQUARE
BOSTON MASS.

MAKE EVERY PAY DAY BOND DAY
Join The Pay-Roll • SAVINGS PLAN •

DARBININKAS

AMERIKOS IR KANADOS LIETUVIŲ R. K. ŠVENTO JUOZAPO DARBININKŲ SĄJUNGOS ORGANAS

DARBININKAS
Lithuanian Semi-Weekly Newspaper
Published every TUESDAY and FRIDAY
366 Broaway, S. Boston 27, Mass.

VOL. XXXI — No. 24. TEL. SOUth Boston 2680 ANTRADIENIS (Tuesday), KOVO (March), 26 D., 1946 M. TEL. SOUth Boston 2680 FIVE CENTS.

DABARTIES BILDESIUOS

LDS SEIMAS

LDS Centro valdyba, atsižvelgdama į Garbės nario, kun. J. Valantiejaus kvietimą pereitų metų seime, kreipėsi į kun. J. Valantiejų, kad paskirtų šių metų seimui laiką. Didelioje parapijoje, koki yra Šv. Juozapo lietuvių parapija, Waterbury, Conn., nelengva surasti atitinkamas dienas, tačiau kun. J. Valantiejus parodė tiek daug nuoširdumo ir paskyrė LDS seimui sekmadienį, birželio 23 ir pirmadienį, birželio 24 dd.

Nuoširdžiai kviečiame LDS apskričius ir kuopas iš anksto ruoštis į seimą. Sudarykite galimybę, kad visi apskričiai ir visos kuopos būtų atstovaujamos seime. Kiekvienas apskritys gali siųsti po du atstovu, o kiekviena kuopa gali siųsti po vieną atstovą nuo kiekvienų dešimties narių. Tačiau ir mažiausia kuopa, neturinti dešimties narių, gali siųsti vieną atstovą.

Atstovai turi turėti apskričių ir kuopų valdybų įgaliojimus, būtent, su Dvasios Vado, Pirmininko ir Raštininko parašais. Centro Valdybos ir organizacijos Garbės nariai ir be įgaliojimų gali dalyvauti seime ir jame turi lygias teises su visais kitais įgaliotais apskričių ir kuopų atstovais.

LDS Centro Valdyba.

Lietuviai Gauna Lietuvių Aukotus Rūbus

Juozas Janulaitis rašo iš iš Philadelphijos, kad BALF rūbų rinkimo vajaus metu jis aukojo drabužių, į kuriuos idėjo kortelę su savo vardu ir adresu. — Štai. — rašo Janulaitis, — ana dieną gavau laišką iš Italijos, nuo vieno lietuvio, kuris gavo tuos mano rūbus ir už juos dėkoja.

Štai to Italijos lietuvio laiško turinys: "Mielas lietuvi: — Sumaniau parašyt jums keletą žodelių ir pasveikinti su šv. Kalėdomis ir Naujais Metais. Palinkėti jums laimės ir geriausio pasisekimo.

"Vakar nuvažiavau į miestą parsivežti Amerikos lietuvių suaukotų rūbų, dėl lietuvių tremtinių Italijoje. Gi išsirinkau sau švarkelį ir randu jame jūsų adresą. Norėdamas jums už tas dovanas padėkoti, nors per laišką tariu jums širdingiausią ačiū. Alfonsas Jaračiūnas".

Baigdamas savo laišką, Juozas Janulaitis sako: "Pasitikiu, kad lietuviai pasiskaitę šį laišką, supras, kad jų suaukoti rūbai gerai sunaudoti mūsų brolių ir sesučių".

Per visą šį mėnesį yra Amerikos Raudonojo Kryžiaus vajus. Nors karas pasibaigė, bet Raudonojo Kryžiaus karas nepasibaigė. Aukokime Raudonajam Kryžiui pagal išgalės.

Šioje vietoje nėra jokio susigrūdimo ant kelio. Tai perėjimo stotis ant Ispanijos ir Prancūzijos rubežiaus. Kaip žinome, Prancūzija nutraukė valstybinius santykius su Ispanija, todėl ir bet koks per rubežių judėjimas buvo sulaikytas.

Mirė Buvęs Gubernatorius Hurley

Cambridge, Mass. —Sekmadienį, kovo 24 d., 7 val. vakare mirė buvęs Massachusetts valstybės gubernatorius Charles F. Hurley, 52 m. amžiaus, gyv. 57 Fresh Pond lane. Jis per penkis metus buvo silpnos sveikatos. Sirgo širdies liga. Mirė Šv. Elzbietos ligoninėje, Brightone.

Paliko nuliūdime žmoną Mrs. Marion F. Hurley ir keturis vaikus.

Trečiadienį, kovo 27 d., 9:15 val. rytą iš namu bus lydimas į Sacred Heart bažnyčią, Mt. Auburn St., Watertown, kur bus atnašaujamos gedulo šv. mišios 10 val. rytą, o bus palaidotas Cambridge kapuose.

A. a. Charles F. Hurley yra buvęs tris kartus valstybės iždininku. Pirmojo pasaulinio karo metu tarnavo Laivyne. Jis buvo Amerikos Legiono nariu. Taipgi buvo nariu įvairių katalikiškų organizacijų.

Stalinas Rusijos Ginkluotų Jėgų Vadas

Praneša, kad Rusijoje visos ginkluotos karo jėgos suvienytos po viena vadovybe. Stalinas yra vyriausias vadas. Jis yra vyriausias vadas ir Rusijos vyriausybės, nes Rusijoje prezidentas tai tik figūra.

UNO TARYBOS SUSIRINKIMAS PRASIDĖJO NEW YORKE

New York, kovo 25 — Šiandien pradėjo posėdžiauti Suvienytų Tautų Organizacijos Saugumo Taryba Hunter Kolegijos patalpose.

Pirmoje sesijoje išklausyta J. V. sekretoriaus Byrnes, gub. Dewey ir kitų kalbų. Irano klausimas gali būti bus iškeltas tik ryt.

Saugumo Tarybą sudaro vienuolikos tautų atstovai.

J. V. sekretorius Byrnes savo kalboje yra pasakęs, kad mūsų militarė galybė, dabartinė ir galima, bus panaudota čarterio principų ir tikslų išlaikymui, jeigu tai būtų reikalinga padaryti. Harold E. Stassen, buvęs Minnesota gubernatorius ir San Francisco konferencijos delegatas, Byrnes UNO politiką, ir sako, kad veto niekad negali paliuosuoti mūsų ar kitus narius nuo atsakomybės už agresijos veiksmus.

Danai Atidavė Latvių Laivą Sovietams

Kopenhaga (LAIC) — Danų vyriausybės nutarimu, 700 tonų latvių laivas "Bru", š. m. sausio 12 d. buvo atimtas iš latviškos įgulos ir perduotas sovietams. Laivas priklausė poniai Reinhardt, kuri šiuo metu pati randasi išvietintos latvės padėtyje.

Maistas Nukentėjusių Lietuvių Kūdikiams

Viena iš didžiausių lietuvių tremtinių Europoje problemų yra kūdikių aprūpinimas maistu ir drabužėliais.

BALF šiomis dienomis išsiuntė 200 didelių dėžių su kūdikių maistu — Infadol — $4,800.00 vertės. Šis siuntinys, kartu su 215 dėžių kiaulienės dešrelių Vokietijos lietuviams, išėjo laivu Indochinois.

Sunkios Darbo Sąlygos Rusijos Darbininkų

New York (LAIC) — "Izviestija" Nr. 14 išspausdino savo korespondento pranešimą iš Rostovo (prie Dono) apie padėtį tos apylinkės mašinų ir traktorių stotyse. Pranešama, kad daugelyje vietų tos stotys žiemos metu atremontavo tik vieną-kitą mašiną. Priežastis — daugelis įmonių visiškai neparuoštos žiemos darbams. Taip, Komsomolskoje MTS (Mašinų Traktorių Stotis) dirbtuvėse taip šalta ,kad darbininkai norėdami atšilti, ant grindų laiko sukūrę laužus. Patalpose ne tik šalta, bet ir tamsu. Astrojansko MTS nesutvarkytas maitinimas. Kas savaitė darbininkai praranda dvi dieni, kad susiieškoti maisto.

Daugelyje vietų atremontuotos ir komisijos priimtos mašinos pasirodė darbui netinkamos. Taip Sidorovo - Kalomskoje MTS jau priimtame traktoriuje konstatuota net 40 rimtų defektų. Ir kas gi gal tokiose sąlygose rimtai dirbti?

Sovietų Prezidentu Išrinktas Švernikas

Maskva — Rusijos vyriausias sovietas išrinko Nikolai Michailovičių Šverniką sovietų prezidentu. Sakoma, kad Michail Kalinin nuo prezidentavimo atsisakęs dėl sveikatos susilpnėjimo.

Irano Premieras Nežinąs Apie Kariuomenės Ištraukimą

Teheranas, Iranas, kovo 25 — Premieras Ghavam sako, kad jis negavęs oficialių žinių apie Rusijos kariuomenės ištraukimą iš Irano. Irano valdžia nesiimsianti tolimesnių žingsnių dėl kariuomenės ištraukimo. Tai esą pirmenybę turi padaryti rusai.

(Associated Press sako, kad Irano premiero Ghavamo pareiškimas buvo padarytas devynios valandos prieš Maskvos radio pranešimą apie rusų išsitraukimą iš Irano).

Rusijos - Irano ginčas yra iškeltas UNO Saugumo Taryboje. Todėl visi neaiškumai turės paaiškėti tos organizacijos tarybos posėdžiuose.

Jugoslavai Suėmė Gen Mikhailovitčių

Belgradas, Jugoslavija, kovo 25 — Tito valdžios vidaus reikalų ministeris leit. gen. Rankovitch pranešė parlamentui, kad Tito įsakymu sugautas ir areštuotas gen. Draja Mikhailovitč ir vienuolika kitų, kurie per du metu slapstėsi kalnuose.

Rusai Palaidojo Komisarus

Iš Maskvos praneša, kad valdžios pareigūnai nebebus vadinami komisarais, bet ministeriais. Vadinasi, Rusijos raudonieji seka demokratines valstybes, kurias jie vadina "kapitalistinėmis". Komisaras nusidėvėjo ir jis jau nebereikalingas.

100,000 Rublių Už Veikalą Apie Joną Baisųjį

New York (LAIC) — "Pravda" Nr. 23, paskelbė Sovietuose paskirtą premiją už pasireiškimus muzikos, piešimo, skulptūros, architektūros, teatro, kinematografijos ir literatūros, srytyse. Vieną iš aukščiausių premijų— 100,000 rublių — gavo A. H. Tolstoj už sceninį veikalą "Jonas Baisusis".

Premijuotųjų tarpe neužtikome lietuvių.

SOVIETŲ AGENTAI VEIKIA KANADOJ IR AMERIKOJ

Montreal, Canada — Teismo organai pradėjo tyrinėti sovietų Rusijos agentų veikimą Kanadoje. Igor Gouzenko, buvęs sovietų ambasados pareigūnas, kuris suteikė žinias Kanados policijai apie sovietų šnipų veiklą, pareiškė, kad sovietų NKVD agentai tebeveikia Kanadoj ir Amerikoj.

Igor Gouzenko atvyko į Kanadą 1943 m. Jis visą laiką dirbo rusų ambasadoje. Taigi jis turi labai daug žinių apie sovietų šnipų veiklą. Sovietų pulk. Zabotin buvęs oficialiai skirtas atstovauti sovietų karo jėgas, bet neoficialiai kartu su Gouzenko organizavo sovietų šnipus Kanadoje. Gouzenko pasakojo teismo tardytojui, kad Fred Rose, komunistų partijos atstovas parlamente, įtraukdavęs žmones į sovietų šnipų tinklą.

Gouzenko sako, kad jis buvęs ištikimas sovietų ambasados pareigūnas iki tol, kol įsitikino, kad Kanadoj žmonės geriau ir laisviau gyvena negu Rusijoj. Jis įsitikinęs, kad galįs pasitarnauti Rusijos ir Kanados žmonėms, jeigu išduos sovietų šnipų veiklą.

Raudonieji Ištrauksią Kariuomenę Iš Irano Laike 6 Savaičių

Rusija - Iranas Padarę Sutartį – UNO Taryba Gali Būti Pareikalaus Įduoti Ją Peržiurėjimui –

Londonas, kovo 25 — Maskvos radio praneša, kad Rusija ir Iranas padarė sutartį, pagal kurią Rusija pasižadėjo ištraukti savo kariuomenę iš Irano laike 6 savaičių. Maskva sako, kad jau iš Meshed, Shahrud ir Semnan sričių raudonųjų kariuomenė ištraukta.

Spėjama, kad Suvienytų Tautų Organizacijos Saugumo Taryba, kuri susirinko į New Yorką posėdžiauti, pareikalaus, kad Rusijos - Irano sutartis būtų įteikta tarybai peržiūrėjimui.

Rusija greičiausia išsiderėjo aliejaus koncesijas Irane.

Šias visas žinias paskelbė Maskvos radio.

Britanija kiek aprimo, tačiau, kaip ir Jung. Valstybės, nori sužinoti kokiomis sąlygomis Rusija-Iranas susitarė, ir ar nėra kas nors paslėpta. Jung. Valstybės pareikalaus, kad Saugumo Taryba peržiūrėtu sutartį, kad ji nesipriešintų ir nelaužytų kitų anksčiau padarytų tarptautinių sutarčių.

Pirmas UNO "Balsavimas" — Malda Už Taiką

New York, kovo 25 — Skardininkas, kuris padirbo dėl Suvienytų Tautų Organizacijos Saugumo Tarybos balsavimui skardinę dėžutę, pirmas įmetė į ją savo parašytą maldelę už pastovią taiką.

Raštelyj, kurį pasirašė "Paul Antonio, mechanikas", sako:

"Ar aš, kuris turėjau privilegiją padirbti šį balsavimui bakselį, galiu įmesti pirmą balsą?

"Lai Dievas būna su kiekvienu Suvienytų Tautų Organizacijos narių ir laike jūsų kilnių pastangų įvykdinti pastovią taiką visiems — visame pasaulyje"..

Naujas J. V. Ambasadorius Išvyko į Maskvą

Washington, D. C., kovo 25 — Leit. Gen. Walter Bedell Smith, naujas Jung. Valstybių ambasadorius Maskvai, armijos lėktuvu vakar išvyko į Rusiją.

J. E. ARKIVYSKUPO LAIŠKAS, skaitytinas Sekmadienį, Kovo 24

Brangūs Broliai Kristuje:—

Sekmadienį, kovo 31 d., darytina rinkliava taip vadinamam Vyskupų Fondui, nukentėjusiems dėl karo sušelpti.

Tas fondas duoda galimybės Amerikos Vyskupams, kaipo vyriausiems katalikų vadams, šelpti žmones gyvenančius tose žemėse, kurios daugiausiai buvo karo sunaikintos. Dvejopa yra to tikslo nauda: teikti paramos tiems, kurie kenčia skurdą ir badą, ir darant tai, pabrėžti, kad pašalpa ateina iš katalikų labdarybės. Tuo būdu, pasaulyje susidaro tampresnis krikščionių vieningumas, labai šiais laikais reikalingas.

Mūsų Prezidentas ir kiti gerai žinantieji pasaulio padėtį mus perspėja, kad trūkumas maisto Europoj rimtai paliečia tautų likimą. Ne tik Europai, bet ir Amerikai tenka susirūpinti, skaitant patikrintas žinias, kad maisto trūkumas Italijoj ar tik ne bus blogiausias visam pasauly; kad Graikijoj tūkstančiai žmonių miršta badu; kad Austrija patį būtiniausį maistą tikisi gauti iš Britanijos ir Amerikos; kad visoj Europoj žmonės tiesiog mušasi už maistą ir drabužius ir slapta jį griebia kur tik gali.

Gal ir nemalonu tokius dalykus jums priminti, bet jeigu mes tylėsime, tai ir patys galime susilaukti dar nemalonesnių pasekmių. Taigi mūsų asmeninis interesas ir tautos saugumas reikalauja, kad mes kiek įmanydami šelptume tuos, kurie dabar kenčia skurdą ir badą.

Krikščioniškas instinktas sako mums, kad yra dar kilnesnių priežaščių mūsų labdarybei. Tiesa, karas atnešė ir mums daug nemalonumų ir rūpeščių, bet vis dėlto mes gavome daug dovanų iš Dievo rankų. Tad parodydami Dievui mūsų meilę ir dėkingumą, būkime geri ir labdaringi nukentėjusiems mūsų artimams. Aš patariu jums gerai apsvarstyti šiuos šv. Jono žodžius: "Kas turi šio pasaulio gėrybes ir mato savo brolį varge ir uždaro jam savo širdį, kaip gi Dievo meilė gali jame būti? Mano vaikeliai, mylėkime ne žodžiu, bet darbu ir teisybe". (I Jono 3, 17-18).

Atsimindami tuos žodžius, paremkite kiek išgalėsite Vyskupų Fondą, rinkliavos metu, Ketvirtąjį Gavėnios Sekmadienį.

Jūsų ištikimas Kristuje,
RICHARD J. CUSHING,
Bostono Arkivyskupas.

Kovo 20, 1946.

ĮVAIRIOS ŽINIOS

Pasaulis Nenori Naujo Karo — Stalinas

Londonas — Maskvos radio skelbia Stalino pasikalbėjimą su Associated Press korespondentu Eddy Gilmore. Korespondentas Gilmore įteikė Stalinui klausimus raštu ir Stalinas taip pat atsakė raštu.

Stalinas sako, kad jis yra įstikinęs, kad nei tautos, nei jų armijos nenori naujo karo. Jos nori taikos ir "siekia taikos garantijos". Jis tvirtina, kad "daugiausia apie karą ir jo pavojų kalbas skleidžia reakcijinės politinės grupės". Atsakydamas į klausimą apie UNO, Stalinas priduodąs tai organizacijai didelės reikšmės. Beje, Stalinas prisiminė ir apie tautų laisvę ir lygybę. Tikrai, jo akis nebijo dūmų. Pavergęs laisvę ir taiką mylinčias tautas ir jų valstybes — Lietuvą, Latviją, Estiją ir kitas, jis kalba apie laisvę ir taiką.

Stalinas turėtų pirmiausia grąžinti pavergtom tautom laisvę ir nepriklausomybę. Tik po to būtų galima tikėti jo žodžiams ir nuoširdumui.

Prancūzijos Komunistų Sąmokslas Prieš Ispaniją

Madridas, Ispanija, kovo 25 — Laikraštis ABC įtalpino redakcijos straipsnį pirmame puslapyj, kuriame kaltina Prancūzijos komunistus dėl organizavimo savanorių prieš Ispaniją.

Sakoma, kad komunistai yra pažadėję užleisti Maskvai vakarines sritis.

Plačiausiai Amerikoje Skaitomas
yra
mėnesinis, religinis paveiksluotas laikraštis
"Šv. Pranciškaus
VARPELIS"
"VARPELIS"
duoda naujausių žinių iš katalikų gyvenimo Amerikoje ir kituose kraštuose. Aprašo Lietuvių kančias Lietuvoje. Talpina gražių aprašymų, pavyzdžių ir trumpų straipsnelių.
Metams kainuoja tik $2.00
Adresas:
Franciscan Fathers
Mount St. Francis
Greene, Maine

World Bill of Rights Association Mitingas

Įvykęs Kovo 3 d. New Yorko Manhattan Center.

New York (LAIC) — Praėjo su dideliu pasisekimu ir pakelta nuotaika. Norintieji susipažinti su mitinge priimtomis rezoliucijomis ir pasakytomis kalbomis tesikreipia į organizacijos bustinę: 103 Park Avenue, Room 511, kur jie galės gauti ištisus stenogramų tekstus.

Tarp kitko, organizacija turi atsispausdinus pagrindinę rezoliuciją senatoriaus Kenneth Spicer Wheery kalbą, Kongresmano Alvin O'Konski kalbą, Edward T. McCaffrey (National Commander The Catholic War Veterans) kalbą, Louis Waldman (Labor Attorney) kalbą ir sekančias paskirų tautinių grupių atstovų mitinge pasakytas kalbas: Milan Obradovich (Vice - president Serbian National Defense Council), Peter P. Jurchak (President, Slovak League of America), Joseph F. Czechlewski (Vice - prezident Coordinating Committee of American - Polish Associations in the East), Charles F. Paulauskas, Jr. (atstovas The Lithuanian R. C. Federation of America), Richard Hermanson (atstovas the United Latvian American Committee), Dr. James S. Shinn (General Field Director the Korean-American Council), Joseph Urban (Pastor Free Reformed Church of the Bronx), Miss Anna Salin (suomių kilmės amerikonė) ir Dr. John Torpats (Central Comittee of Estonian - American organization). Prireikus galima gauti ir sutrumpinto teksto kalbas.

Pieno Siuntinys Tremtiniams

Šių metų vasario mėn. Bendrasis Amerikos Lietuvių Šalpos Fondas iš New Yorko išsiuntė 700 dėžių kondensuoto pieno Vokietijoj esantiems lietuviams. Siuntinys išėjo laivu SS Asbury Victory.

Paruošiamas Didelis Knygų Siuntinys

Šiuo metu BALF sandėlyje, 101 Grand St., Brooklyn 11, N. Y. paruošiamas didelis knygų siuntinys nuo karo nukentėjusiems lietuviams Europoje. Knygos, kurių yra apie 15,000 svarų, dabar rūšiuojamos ir pakuojamos į dėžes eksportui. Beveik kiekviena lietuvių tremtinių stovykla tų Amerikos lietuvių suaukotų knygų gaus.

Be knygų ir kitų reikmenų, lietuviam Europos valstybėse, ypač mokyklose, būtinai reikia sąsiuvinių, paišelių, plunksnų, plunksnakočių, popieros, kreidos ir kitų.

Lietuvių vaikučiai Vokietijoje prašo žaislų, batelių, drabužėlių; mokykloms reikia vadovėlių. Čia yra puiki proga visiems BALF skyriams padirbėti.

10,000 Svarų Maisto Italijos Lietuviams

Vasario mėn. 21 d. iš BALF sandėlio išgabenta 10,000 svarų įvairių maisto produktų lietuviams tremtiniams Italijoj. Šis maistas netrukus pasieks labai maisto reikalingus lietuvius, esančius Romoje, Picoje, Merane, Milane ir kitur.

Pataikė į Maskvos Liniją

New York (LAIC) — Nuo Vilniaus apylinkės, kaip skelbia "Pravda" Nr. 5 atstovais į Vyriausį Sovietą parinkti Stalinas su M. A. Suslovu, o į Tautybių Sovietą — M. U. Kalininas su V. M. Molotovu.

To paties "Pravdos" pirmajame puslapyje tilpo sekanti tūlos Markevičienės pasakyta kalba:

"Aš nerandu žodžių, kad išreikšti savo džiaugsmą. Man rodosi, kad mūsų darbininkams didžiausios laimės diena bus toji diena kai mes atiduosime savo balsus už mums giminingąjį Staliną... Tovarišč Stalinas mus moko, kaip kurti šviesų, linksmą ir laimingą gyvenimą. Tovarišč Stalinas sujungė visas mūsų tėvynės tautas į vieną ryžtingą, tvirtą nesuardomą šeimą ir veda mus į naują gyvenimą, į naujas pergales. Mūsų draugą, mokytoją, tėvą ir voždį, mūsų Staliną aš siūlau išstatyti kandidatu į Vyriausį SSSR Sovietą..."

Kaip matome yra tai tipinga Maskvos padiktuota ir iš anksto Pravdos puslapiams skirta kalba. Ši kalba parodo kaip toli yra pažengęs Sovietų Rusijoje šunuodegavimas. Būdinga, kad tas šunuodegavimas vykdomas tikrai Stachanoviškais tempais.

Kovo 19, 1946

Lietuvos Pranciškonų Šv. Antano Vienuolyne
Mount St. Francis, Greene, Maine
PRASIDEDA IŠKILMINGOS
ŠV. ANTANO GARBEI
13-kos Antradienių Pamaldos,
kurios baigsis birželio 4—12 d.
ŠV. ANTANO NOVENA.
Už visus Šv. Antano Pamaldų ir Novenos dalyvius, už visus Lietuvos Pranciškonų Šv. Antano Vienuolyno ir Koplyčios Fundatorius ir Rėmėjus, bus laikomos kas antradienį:
7:30 A M — Iškilmingos Šv. Mišios;
7:00 P M — Iškilmingos Pamaldos Prie Išstatyto Švenč. Sakramento.
Pamaldų metu bus skaitomos prisiųstos intencijos, taip pat gyvųjų ir žuvusiųjų kareivių vardai, už kuriuos Pranciškonai melsis.
KVIECIAME VISUS
ŠV. ANTANO MYLĖTOJUS
Jungtis su Pranciškonais maldoje, Šv. Komunijoje ir Šv. Mišiose, kad per Šv. Antano užtarymą išprašius iš Dievo:
Teisingos Ir Pastovios Taikos!
Laisvės Ir Nepriklausomybės Mūsų Tėvynei Lietuvai!
Ir — Padėkoti Dievui Už Gautas Malones!
Iki Kovo-March 19 d. prašome prisiųsti savo ypatingas intencijas sekančiu adresu:
FRANCISCAN FATHERS
Mount St. Francis Greene, Maine,

Juozas Kasinskas
Inc.
Laidotuvių Direktorius
602 Washington Blvd.
BALTIMORE 30, Md.
Tel. Lexington 8595
Limosinai dėl visokių reikalų
Patarnavimas Dieną ir Naktį

Savotiškos lenktynės, vadinamos "Hialeah race", Miamy.

ŠV. MIŠIŲ IR MALDŲ VAJUS UŽ LIETUVĄ

Į priekį švenč. Jėzaus Širdžiai pasiaukavusieji... Meilės apaštalai... Lietuvos gelbėtojai. Nuolat melskimės ir dirbkime, kad pagaliau Kristaus karalystė ateitų į brangiąją Lietuvą, kad Dievas pasigailėtų mūsų tėvų nualintos žemės.

Neužmirškime, ką Šv. Tėvas Leonas XIII yra kadaise pasakęs: "Jėzaus Širdis nušvies visą pasaulį nauja šviesa... Tautos ir valstybės sužerės tos šviesos spindėsiu... Bus sušildytos tos širdies karščiu!"

Brockton, Mass. Šv. Roko M. A. Skyriaus promotoriai, aplankę savo kuopų narius, atsiuntė jų maldų sąrašą: Šv. Mišių — 1495; Šv. Komunijų — 1400; Rožančių — 4155; Kryžiaus Kelių— 1111; dvasinių darbų ir aukų — 84. Vienas vyras užsakė šv. mišias kas mėnesį 16 d. vajaus bėgyje, o kiti iš viso užsakė 11 šv. mišių.

Philadelphia, Pa. Šv. Andriejaus par. mokyklos mokiniai: šv. mišių — 790; šv. Komunijų — 205; Rožančių — 550; Litanijų — 640; Stacijų — 660; Maldelių — 23,000.

Philadelphia, Pa. — Šv. Kazimiero par. mokyklos mokiniai pasižadėjo sekančiai: šv. mišių — 612; šv. Komunijų — 662; Rožančių — 677; Stacijų — 509; trumpų maldų — 22,490.

Hartford, Conn. Šv. Trejybės par. M. A. Skyrius ir Gyvojo Rožančiaus Draugija 3 šv. mišias ir prižadėjo: šv. mišių — 870; šv. Komunijų — 580; Rožančių — 1,950; Stacijų — 600; maldų, novenų — 440; Litanijų — 61.

So. Boston, Mass. Nukryžiuotojo Jėzaus Seserys prižadėjo, kad kasdien per Maldos vajų viena Seselė išklausys šv. mišias, paaukos šv. Komuniją, atkalbės Rožančių, apeis stacijas ir atkalbės kančios litaniją už Lietuvą.

MALDŲ SĄRAŠUS SIŲSKITE Į
MALDOS APAŠTALAVIMO CENTRĄ
St. Robert's Hall Pomfret Centre, Conn.

Lietuvės Tremtinės Laiškas Iš Danijos

Šiomis dienomis "Darbininko" redakcijai prisiuntė laišką, rašytą lietuvės tremtinės iš Danijos. Tarp kitko rašo:

"Kiek per tą karą žuvo žmonių, kiek yra išardytų šeimų, kad žmona nežino kur yra jos vyras, vaikai, o vyras nežino, kur yra jo žmona. Mūsų lageryj tokių yra daug. Ir kas dar mūsų laukia nežinom. Labai bijau, kad mūsų neatiduotų rusams. Tada nėra gyvenimo, esame gyvi žuvę. Ir aš pati bėgau dėl vaikų, kad nežūtų rusų nasruose.

"Visko teko pergyventi laike bėgimo, ir lauke po atdaru dankum nakvoti su vaikais. Vokiečiai mums buvo negeri, kad tu svetimtautis tau nėra vietos niekur.

"Vienoje vietoje ką tik nepatekome rusams, nebuvo kaip išvažiuoti, o pėkščias kaip toli nueisi su vaikais ir senu tėveliu. Ir tą naktį mano sūnus sapnuoja, "kad mes visi krentam į didelę duobę, bet sako, atvažiavo traukinys, įsikabinom į traukinį ir nuvažiavom". Taip ir buvo. Tą rytą atvažiavo traukinys pilnas su pabėgėliais. Vietos jau nebuvo, ir stoties viršininkas neleido, bet aš jam nematant įsikabinau į traukinį ir vaikus įtraukiau. Aš lauke sėdėjau, o vaikus, dar geros būta ponios, priėmė į kupę. Taip ir pasisekė pasprukti.

"Tokia Dievo valia. Turi būti esame verti".

Gal komunistėliai - kvislingiukai sakys, kad ir toji motina su mažais vaikais ir senu tėveliu bėgo, nes ji "yra nusikaltus liaudžiai— fašistė." Taip, išgamos visus patriotingus lietuvius, kurie gelbėjo savo gyvybę nuo Rusijos budelių, vadina "fašistais". Vagie, kepurė dega! Taip yra su komunistais. Jų "matuška" Rusija buvo krauju sucementuota su Hitlerine Vokietija. Komunistai garbino Hitlerį lygiai kaip ir Staliną. Keikė Angliją ir Ameriką. Komunistai apsivertė ragožium tik Hitleriui puolus Staliną. Tačiau komunistai nacių nepasmerkė. Jie ir dabar be jokių rezervacijų priima nacius į komunistų partiją. Taigi tikruosius fašistus ir nacistus rasi tik komunistų partijoje, nes jie visi yra lygūs žmonijos ir civilizacijos naikintojai.

Švedijos Lietuvių Laikraštis Praneša

IŠVEŽTŲJŲ BALTŲ KELIAS

New York (LAIC) —Vasario 11 d. **Aftonbladet** praneša, kad, pasak sugauto latvių slapto radio stoties pranešimo, sausio 25 d. iš Trelleborgo išvežti baltai sausio 29 d. buvo atgabenti į Ventspilės uostą ir iš ten specialiu traukiniu išgabenti toliau į Rusiją. Traukinys buvo atsiųstas tiesiai iš Maskvos.

Smulkiau apie tai pranešama: Ankstų sausio 29 d. rytą iš Švedijos atvyko į Ventspilę Beloostrov laivas. Uostas buvo apsuptas GPU dalinių, ir po piet prasidėjo iškrovimas. Saugant stipriausiai sargybai, baltai buvo vedami iš laivo tiesiog į čia pat krantinėj stovintį traukinį. Traukinį sudarė septyni grotais apkalti prekiniai vagonai ir du garvežiai; traukinys vieną dieną anksčiau buvo paduotas iš Maskvos.

Baltų karius iškrovus (iškrovimas praėjo ramiai ir drausmingai), traukinys išvažiavo į Maskvą.

LAIC pastaba: Vėliau gautomis žiniomis, vienaskitas iš išduotų baltiečių jau įkinkytas į Maskvos prieš švedus vedamą aštrią radio propagandą. Nekaltinkim nelaimingųjų! Kito kelio jiems nėra.

"Orleano Mergelė" Leningrade

New York (LAIC) — "Pravda" Nr. 19 praneša, kad Leningrade pastatyta Čaikovskio prieš 65 m. sukurtoji opera "Orleano Mergelė" (Jeanne d'Arc, Prancūzų tautinė heroje, katalikų šventoji) praėjo su dideliu pasisekimu. Į lietuvių kalbą ta pačia tema dramą yra išvertęs Vincas Kudirka.

Latvių Biuletenis

New York (LAIC) — Latvijos Pasiuntinybės Washingtone paskutinio biuletenio viršelį (vasario mėn.) puošia sveikinimas: "The Editoria Staff of the Bulletin expresses its solidarity with the Brotherly Lithuanian and Estonian nations on the days of the Anniversary of Their Independence, February 16th and February 24th. Valio Lietuva! Elagu Eesti! And May God Bless All of Us!"

Biuletenyje tilpo Latvijos pasiuntinio Dr. A. Bilmanio protestas prieš maskolišką prievartą ir naujus "rinkimus" Latvijoje; aprašoma šmeižtų kampanija prieš baltiečius - tremtinius Vokietijoje; Latvių Raud. Kryžiaus pranešimas JAV Kariuomenės Vadui; Latvių Tremtinių Centro Komiteto atsišaukimas į UNO Londone ir Kanados Christian Relief Society for Latvian Refugees raštas Kanados Premierui.

Be to, duodamas pluoštas žinių apie padėtį maskolių okupuotoje Latvijoje.

Bendrais bruožais paėmus, padėtis visai panaši į lietuviškąją: **beatodairinė Sovietizacija, rusifikacija ir tautiniai galvojančio elemento naikinimas.**

Kaip ir visuomet, latvių pasiuntinio biuletenis įvairus, turtingas faktinąja medžiaga ir stipriai parašytas. Biuletenio viršelis, matomai, nustatytas visiems laikams — ten paduota eilė enciklopedinio pobūdžio duomenų apie Latviją ir latvius ir nedidelis Baltijos sryties žemėlapis.

The Cooperative For American Remittances To Europe

Naujai susiformavusi šalpos organizacija praneša, kad greitu laiku pradės priiminėti individiniams maisto siuntiniams į Europą užsakymus.

Naujos organizacijos priešakyje stovi Gen. Leit. William N. Haskell, 50 Broad Street, New York City. Ši žinia svarbi visiems tiems, kurie nori sušelpti savo gimines ar pažįstamus Europoje.

DIDYSIS RAMYBĖS ŠALTINIS
Surinko ir išleido
Kun. P. M. Juras

Maldaknygė turi 788 puslapius. Minkštas odos viršelis; papuoštas lietuvišku kryžiumi. Paauksuota. Išoriniai puiki, patraukli, bet viduje dar gražesnė. Joje telpa 106 paveikslėliai. Daug jų paimti iš Mišiolo.
Lietuvišku menu dabintų raidžių 22.
Evangelijos Sekmadieniams ir Bažnytinėms šventėms. Novenų 12. Litanijų 16. Vainikų maldų (Karunkėlių) 7. Giesmių 9. Trejos Mišios (Vienos Liturginės — maldos iš Mišiolo). Graudūs Verksmai. Arti šimto puslapių pašvęsta maldoms į Švč. Sakramentą.
Nurodoma geri darbai, už kuriuos galima laimėti atlaidus. Labai daug įvairių maldų su atlaidais. Nurodoma gyvenimo pagrindai — atspausdinta visi Poteriai. Raidės aiškios ir įvairios. Kalba graži. Iš priežasties karo spausdinta nedaug. Paskubėkit įsigyti. Kaina — $3.50. Rašyk:
DARBININKAS
366 W. Broadway, So. Boston, Mass.
"Darbininko" Administracija,
Siunčiu $..... ir prašau prisiųsti ..... knyga(s)
DIDYSIS RAMYBĖS ŠALTINIS šiuo adresu:
Vardas ir Pavardė .....
Gatvė .....
Miestas ir Valstija .....

DARBININKAS

(THE WORKER)

Published every Tuesday and Friday except Holidays such as New Year, Good Friday, Memorial Day, Independence Day Labor Day, Thanksgiving and Christmas

— by —

SAINT JOSEPH'S LITHUANIAN R. C. ASSOCIATION OF LABOR

Entered as second-class matter Sept. 12, 1915 at the post office at Boston Mass. under the Act of March 3, 1870.

Acceptance for mailing at special rate of postage provided for in Section 1103 Act of October 3, 1917, authorized on July 12, 1918

SUBSCRIPTION RATES:		PRENUMERATOS KAINA	
Domestic yearly	$4.00	Amerikoje metams	$4.00
Domestic once per week yearly	$2.00	Vieną kart savaitėje metams	$2.00
Foreign yearly	$5.00	Užsieny metams	$5.00
Foreign once per week yearly	$2.50	Užsieny 1 kart sa-tėj metams	$2.50

DARBININKAS

366 West Broadway, South Boston, Mass

Telephone SOUth Boston 2680

Amerikietis Pasmerkia Bolševikų Politiką

Grįžęs namo Amerikos pasiuntinys Bulgarijoj, George H. Erle, padarė griežčiausią Sovietų politikos pasmerkimą. Paprastai diplomatinė kalba esti vingiuota ir neaiški. Kartais tenka ilgai nagrinėti diplomato kalbą, kad suprastum, ką jis nori pasakyti. P. Erle tos priemonės nevartoja. Jo žodžiai visiems suprantami. Jis tiesiog pasako, kad pasaulio civilizaciją Sovietai pavertė "juodžiausia istorijos dėme", ir jų groboniškiems žygiams sustabdyti reikėtų panaudoti atominę bombą, kol dar ne pervėlu.

"Rusija pastatė UNO ant juoko, — sako Erle. — Ji taip suvaržė organizaciją, kad ji nieko negali padaryti. Yra tokių, kurie dar tebereikalauja "veto", kurs padarė juokus iš UNO. Ištisa bolševizmo istorija susidaro iš sulaužytų sutarčių. Dar ten tebesilaikoma Lenino mokslo, pagal kurį melas, vagystė ir apgavystė yra gera ir priimtina, jei tie dalykai gali kiek pasitarnauti. Stalino žodis neturi jokios vertės. Man nepatinka teroras, raudonas ar baltas. Visuomet prieš jį kovojau. Aš tur būt geriausiai žinau, kas Rusijoj dedasi, negu bet koks amerikietis. Terorizmas ten siaučia kaip visados. Dar ir dabar ten kankinasi daugiau kaip 15 milijonų žmonių koncentracijos stovyklose. Aš kalbėjausi su šimtais tremtinių ir žinau jų tikrąją padėtį... Tokie diplomatai kaip Harriman, Davies, Stetinius ir Hopkins veikiausiai nemelagingai informuodavo Amerikos žmones, bet jiems buvo leista matyti tiktai tą, ką rusai norėjo jiems parodyti.

"Amerikai ir civilizacijai požvilgis į ateitį yra ko tamsiausias. Aš nesuprantu, kodėl mūsų diplomatai tokie minkšti ir nuolaidūs Rusijai. Jie labai blogai pasitarnauja mūsų kraštui, liūliuodami žmones į melagingos ramybės snaudulį. Visi nuolaidumai rusams silpnybe atrodo. Jie supranta tik karą, arba pagrasinimą karu. Demokratija žino, kiek jai kainavo nusileidimai Hitleriui. Dabar mums daug didesnis pavojus gręsia, o bet gi vartojam tą pačią taktiką, kaip su Hitleriu. Aš nė kiek neabejoju, kad jeigu rusai turėtų atominę bombą, tai mažai kas amerikiečių gyvas išliktų, nes mes vienintelė tauta, kuri jiems kliudo pasaulį pavergti. Jie tai žino ir sulig to savo planus rezgia... Aš pasiųsčiau Rusijai ultimatumą grįžt į savo žemę ir nebekankinti kitų tautų. Jeigu jie nepaklausytų, aš pavartočiau prieš juos atominę bombą, pirmiau negu jie ją pasigamintų. Negalima ilgai delsti, turint reikalą su galvažudžių gauja... Kodėl mūsų žmonės taip lengvai tiki į rusų laisvę! Juk jie naikina laisvę visose jos formose. Jie pažaboja spaudą ir religiją. Ne tik Rusijoj teroras viešpatauja, bet ir visuose jos pavergtuose kraštuose. Tie Amerikos laikraščiai, kurie atskleidžia gręsiantį nuo Rusijos pavojų, suteikia puikų patarnavimą mūsų tautai. Kad mūsų žmonės girdėtų, ką pasakoja pabėgėliai iš Rusijos, tuojau suprastų tikrąją padėtį. Kai rusai įžengia į svetimą šalį, tuojau areštuoja apšviestus, pasiturinčius ir religinius žmones. Turtingesnius jie kankina, kad pasakytų, kur jų turtai. Paskui juos nužudo".

Štai ką atneša pasauliui bolševizmas. **K.**

Jei Nori Būti Sveikas Ir Ilgai Gyventi

— Patarimas gydytojo, sulaukusio daugiau šimto metų. — "Dantimis išsikasa sau duobę kapuose". — "Persivalgymas—vinis į savo grabą". — Londono sanatorija, kur gydo badavimu. — Dr. K. Griniaus nuomonė apie pasninkus. — Mėsos nevalgydami sulaukė 80 metų ir ką pasakė nuvykę pas Popiežių. — Profesoriaus patarimai apie sveikatą. — Jei aistros paliekamos be varžtų... — Dr. Walsh apie seksualinių polinkių kontrolę. —

MAITINIMASIS IR SVEIKATA

Kaip skelbia senas pranešimas, Romos ciesorių Trajano ir Antonino asmens gydytojas Galėnas gyvenęs gerokai daugiau 100 metų. Paklaustas, kas, jo nuomone, paveikė, kad jis tokio amžiaus susilaukė, atsakė:

— Įprotis — atsikelti nuo stalo pirma, negu būsi sočiai privalgęs.

Šių metų pradžioje vienas garsiųjų Chicagos gydytojų, didžiausio tiražo laikraštyje (Tribune), rašydamas apie maitinimąsi pabrėžė, kad yra tiesos žinomame posakyje:

— Daugelis žmonių sau duobę kapuose išsikasa dantimis.

Suprask — perdaug valgydami. Aišku, kad žmogaus amžius labai daug pareina nuo to, kaip veikia jo "mašina", papildanti jo jėgas, kaip veikia jo mitimo organai, gi žmogaus virškinimo aparatą perdaug perkraunant, jį nusilpnina ir savo amžių trumpinama: virškinimas sutrinka, žmogus nutunka, perdaug nuvarginama širdis, verčiant ją persunkiai dirbti bevarinėjant kraują po nereikalingus taukų klodus ir tt. Teisingai pastebima, kad kiekvienas nereikalingas vidurių prikimšimas yra vinis į savo paties grabą.

GYDYMAS PASNINKU

Tie dalykai labai naudinga prisiminti dabar, gavėnios pasninkų metu.

Gražiai mokslininkas **H. Moeser** yra pasakęs:

— Gal nei viena dorybė neranda taip tikro atlyginimo jau šiame gyvenime, kaip nuosaikumas, susilaikymas maitinantis; tas liečia kaip sveikus, taip ir ligonis... Iki paskutinių dienų — sunkesnis ar lengvesnis pasninkas yra didelė parama gydant daugumą aštrių ir daugelį chroniškų (užsisenėjusių) ligų".

Londono apylinkėse. Anglijoje, yra puošnūs rūmai, žaviu parku apsupti. Čia gyvena "badaujantieji" turtingieji, atvykę sveikatos pataisyti. Tuos badavimo rūmus įsteigęs vienas bedarbis inžinierius. Būdamas mažas jis gyveno Pietų Afrikoje. Jo tarnas negras jį įtikino, kad kartkartėmis pravedamas badavimas naudingai veikia į sveikatą. Atvykęs į Europą inžinierius kurį laiką neturėjo darbo, tai jis ir sumanė pasinaudoti tuo negro patyrimu. Pradėjo badavimu gydyti savo pažįstamus, o vėliau ir daugybę kitų. Jo pacientų skaičius augo, nes daugelis džiaugėsi sveikatos pagerėjimu. Inžinierius turėjo tiek pajamų, kad galėjo įrengti puikią sanatoriją, kur atvykusieji gurkšnoja apelsinų (orendžių) ir citrinų sunką, kramto sausainius ir praradę keletą svarų taukų linksmesni ir sveikesni važiuoja namo.

BUVUSIO LIETUVIO PREZIDENTO ŽODIS

Turtuoliai veža savo pinigus į panašias sanatorijas, bet mes visi labai gerai savo sveikatai galime pasitarnauti laikydami Bažnyčios skirtus pasninkus, ar, reikale, dar nuo savęs užsidėdami didesnius.

Šio straipsnelio autorius kartą Lietuvoje darydamas spaudai pasikalbėjimą su gydytoju **Dr. K. Griniumi,** buvusiuoju Lietuvos prezidentu, užklausė apie pasninkų įtaką į sveikatą. Ir Dr. K. Grinius patvirtino jų naudingumą.

KARTŪZU DELEGACIJA, VEDAMA ŠIMTMEČIO

Vienus iš pačių sunkiausių pasninkų laiko vienuoliai kartūzai. Jie nevalgo mėsos. Kaikas pradėjo manyti, kad tokie pasninkai persunkūs, sveikatai pavojingi ir jau popiežius buvo besirengiąs juos pakeisti. Patyrę apie tai kartūzai pasiuntė ypatingą delegaciją, susidedančią iš 26 senių; kiekvienas iš jų turėjo daugiau kaip 80 metų amžiaus, o jų vadas — net šimto metų amžiaus. Ir delegacija pareiškė:

— Žiūrėkite, mes, vegetariškai (be mėsos) valgydami, štai kokio amžiaus susilaukėme ir kokioje sveikatoje — visi tebesame raudonikiai".

Taip popiežius ir paliko jų kietus pasninkus.

MOKSLININKO NUOMONĖ APIE PASNINKUS

Šioje sritvje labai įdomius pareiškimus turime gydytojo **James J. Walsh.** Tai didelio išsimokslinimo žmogus, gaila, kad po daug nuveiktų darbų jis neseniai yra miręs. Jis buvo medicinos daktaras, filosofijos daktaras, gamtos mokslų daktaras ir turėjo kitus mokslo laipsnius bei buvo medicinos direktoriumi sociologijos fakultete, Fordhamo universitete New Yorke.

Interesuodamasis apie tikybos įvestųjų papročių ryšį su sveikata jisai parašė labai vertingą studiją (knygą): "Religion and Health". Jis atkreipia dėmesio, kad yra padidėjęs skaičius sergančių širdies, Bright'o ir eile kitų ligų, ir kad dažnai jų priežastimi yra persivalgymas.

— Taigi religija, — rašo jisai, — skatindama prie pasninko ir, tam tikrais laikotarpiais, prie susilaikymo nuo mėsiškų valgių, atnešė daug naudos žmonijai. Viena diena savaitėje, kada valgoma žuvis, labai daugelio gydytojų nuomone duoda beveik tiek pat poilsio virškinimo aparatui ir svarbiems žmogaus kūno medžiagų apykaitos vyksmams (metaboliškiems procesams), kiek laisvumas nuo darbo sekmadieniais duoda žmogaus minčiai ir kūnui. Faktas, kad didelė dalis mūsų gyventojų penktadienį nevalgys mėsos ir norės gauti žuvies, palenkia prekybininkus tai dienai parūpinti šviežios žuvies, ir tuo faktu pasinaudoja visa bendruomenė, net ir tie, kurie nejaučia jokių religinių pareigų".

DIDESNĖ ŽMONIŲ PUSĖ VALGO PERDAUG

Dr. J. Walsh atkreipia dėmesį, kad beveik kiekvienas, kurio svoris perdidelis, valgo per daug ir mankštinasi permažai.

— Aš labai gerai žinau,— rašo tasai specialistas, — kad žymiai daugiau kaip pusė žmonijos valgo dau-

Tęsinys 5-tame pusl.

Streikams ištikus plieno išdirbystėje buvo sulaikyta daug ir kitų dirbtuvių, kurios pritrūko plieno. Šis vaizdas parodo vieną iš tokių dirbtuvių Ford River Rouge plant, Detroite. Dabar jau vėl darbas eina šuoliais.

Jonas Kmitas.

VYTIS ir ERELIS

APYSAKA XXV.

Į Pakaušį

— Tai, tur būt, bus sunkoka, kada jų kariuomenė jau čia pat, — atsargiai pastebėjo Vaišmantas.

— Bet toliau nenueis. Jie užėmė tik trečdalį Lietuvos, gi du trečdaliu mūsų rankose.

— Jūsų rankose? Ar gi turėtumet kariuomenę?

Pilvutis pašiepiančiai šyptelėjo.

— Kariuomenę! Kas gi ta kariuomenė? Avių būrys. Paleisime vieną kitą gerą agitatorių, ir jų kariuomenė pereis į mūsų pusę.

Čia buvo galima daug kas užginčyti, nes Pilvučio žodžiai skambėjo vaikišku pasigyrimu, bet Vaišmantas nesiginčyjo. Jis tik trumpai paklausė:

— Tai ką manote daryti?

— Suorganizuoti būrį gerų agitatorių. Tuo tikslu aš čia ir atvykau. Sutinkate būti mūsų bendradarbiais?

Vaišmantas su Bitinu vėl susižvelgė. Kas čia per painiava? Kas į tai atsakyti? Išmesti tą pakrikėlį pro duris? Bet jis ginkluotas.

Pilvutis lyg ir suvokė jų mintį.

— Matau, kad tamstos manote, jog noriu jus verste priversti. Ne. Aš ginkluoto spaudimo nedarau. Laisvi piliečiai turi laisvai apsispręsti. Štai įrodymas.

Tai pasakęs, išsitraukė iš kišeniaus revolverį ir padėjo ant jų stalo. Dar arčiau prie jų pastumėjo, o pats atsisėdo atstu.

— Na, matote, dabar jūs ginkluoti, aš beginklis. Aš tik išdėstysiu savo sąlygas, o jūs galite be baimės jas atmesti, nes fizinė persvara jūsų pusėj.

"Kas jis čia per vienas? Pamišęs, ar tik keistas užsidegėlis?" — mintijo Bitinas. Gyvenime buvo susidūręs su visokiais tipais, bet tokio dar nebuvo matęs.

— Tai kaip gi? — nutraukė ilgoką tylą Pilvutis.

— Bet tamsta dar neišdėstei savo sąlygų, — pastebėjo Vaišmantas.

— Kokios gi čia sąlygos? Agituoti už revoliuciją, ir tiek. Eit su agitacija į bolševikų armiją jūs netinkate. Baltarankiai. Tokių jie ne tik neklauso, bet gaudo ir sušaudo. Jūsų sritis — liaudis. Čia turėsite įtakos, nes liaudis jus pažįsta ir pasitiki. Sąlygos gali būti tik dėl vietų, kurias užimsit mano ministerijoj. Na, čia sunkenybių nebus. Jei užsitarnausite, tai būsite ministeriais — kokiais, tai jau jūsų dalykas. Na, ir ką?

Tokios kalbos rimtai klausyti negalima. Bitinas vos-vos šypsojosi, gi Vaišmantas krimto lūpas, desperatiškai mėgindamas išlaikyti rimtą nuotaiką.

— Tai labai viliojantis pasiūlymas, — tarė. — Tačiau, kad tamstai netektų paskui nusivilti, mes dabar jau pareiškiame, jog revoliucijos Lietuvoj nenorime.

— Tai pavadinkite ją kontr-revoliucija, tik dirbkite mūs darbą! — kietai atrėžė Pilvutis.

— Kontr-revoliucija — prieš ką?

— Prieš bolševikus!

— Tai jau geriau skamba. Bet ir čia turime pareikšti, kad, nuvertę bolševikus, su eserais nesidėsime.

— Prasmegę buržujai!—išsprūdo pro Pilvučio dantis.

— Matai, jau tamsta karščiuojiesi, o pasižadėjai duoti mums pilną laisvę apsispręsti, — nusišypsojo Vaišmantas.

— Bet kad jūs nieko nesuprantate! Štai kas mane iš pusiasvyros išvaro! — riktelėjo Pilvutis. — Duok jiems laisvę, o jie spardosi.

— Bet laisvę jau mes turim! — tarė Bitinas.

— Bolševikai jus pavergs, jei su mumis nesidėsite! Žiūrėkit, jau jie čia pat. Kas jus apgins?

Tai sakydamas, Pilvutis dar nieko nebuvo matęs, bet štai durys staiga atsidarė, ir į vidų įsiveržė šeši ginkluoti vyrai, kurių vienas greitai prišoko prie stalo ir pagriebė Pilvučio revolverį.

— Rankas aukštyn! — riktelėjo vadas.

Visi skubotai iškėlė rankas. Ateiviai iškratė jų kišenius, ar neras ginklų, bet ginklų nieks neturėjo. Vadas burbtelėjo:

— Surišt jiems rankas!

Įsakymas buvo išpildytas. Dabar jau aišku, kad čia tikrieji bolševikai. Iš išvaizdos tai lyg lietuviai, ne tai pažįstami, ne tai nepažįstami. Veidai lyg matyti. Vieną Vaišmantas tikrai pažino. Tai lenkuojantis miestelėnas, netolimas jo kaimynas.

Pilvutis tiesiog sustulbo. Nė žodžio negalėjo pratarti. Staiga įsižiūrėjęs į vadą, jis suriko:

— Michailov-Mikulis!

Tasai nė akimi nemirktelėjo. Po valandėlės sausai atsakė:

— Galėčiau tave ignoruoti, Pilvuti, bet nėra reikalo. Dar geriau, kad tave pažindamas, be jokios klaidos, galiu areštuoti kaipo niekšą kontr-revoliucijonierių.

— Aš kontr-revoliucijonierius?! — suriko Pilvutis. — O kas daugiausiai revoliucijai pasidarbavo?

Michailov-Mikulis sardoniškai šyptelėjo.

— Gal ir dabar revoliucijai darbavaisi, kai prikalbinėjai šituos buržujus nuversti sovietų valdžią?

Jie, matomai, buvo besiklausą už durų. Pilvutis pamatė, kad jiems neišsimeluosi. Tad pykčiu užsidegęs, šovė tiesiog Mikuliui į akis:

— Tai tu, Mikuli, esi kontr-revoliucijonieriška kiaulė! Mes eserai aukštai iškėlėm revoliucijos idėją, tik jūs suterštom rankom viską suvoliojot kontr-revoliuciniam purvyne ir grąžinote carizmą!

— Girdite, tovariščiai? — kreipėsi Mikulis į savo draugus.

— Girdim! Girdim! Ant sausos šakos jį! — visi suriko.

— Jis to neišvengs. Bet turime pirmiau padaryti teismą. Jis jau prisipažino, bet kas daryti su tais dviem buržujais?

— Visus ant vienos šakos! — riktelėjo miestelėnas.

— Tai lengva pasakyt, tovarišč Padleckij, bet kur prieš juos įrodymai? Revoliucinis teismas privalo būti nepaliečiamai teisingas.

Miestelėnas net išsižiojo iš nuostabos.

— Kur įrodymai?! Ar gi jie, mums klausantis, nepareiškė, kad, nuvertę bolševikus, nesusidės su eserais?

(Bus daugiau)

Lietuviško Pasaulio Naujienos

Europoje leidžiamas lietuvių biuletenis **Elta** iš š. m. sausio 15 d. talpina straipsnį apie lietuvių santykius su žydais. Tarp kito ko, straipsnis tvirtina sekančiai:

"Manoma, kad žydai atsiradę Lietuvoj karaliaus Kazimiero Didžiojo viešpatavimo metu. Kitų gi manymu, jų būta Lietuvoj dar prieš Kazimierą Didįjį, tik mažesniame skaičiuje. Per visą šį ilgą bendrąjį lietuvių su žydais sugyvenimą jokių skaudžių konfliktų tarp šių dviejų tautų nebuvo. Caro Rusija buvo priešinga žydams. Juos labai varžė savo imperijos ribose. Antisemitizmas buvo palaikomas ir kurstomas oficialinių įstaigų ir net įstatymų leidimo organo. Tuo pat keliu buvo rengiamos žydų skerdynės — pogromai. Ir ryškūs pavyzdžiai ir tiesioginiai raginimai lietuviams taip pat prisidėti prie šios antižydiškos akcijos lietuvių nepaveikė. Lietuviui žydas buvo tik žmogus, senas Lietuvos gyventojas. Lietuvio krikščioniškoji moralė neleido jam sekti rusų pavyzdžiu, į kurį jis žiūrėjo su pasibiaurėjimu. Atgavus Lietuvos nepriklausomybę, niekad nieks nė nesikesino siaurinti žydų teisių, nieks nebuvo užsimojęs daryti jiems bet kurios skriaudos. Niekad niekur nebuvo kilę kokių antižydiškų ekscesų. jei kur pasitaikydavo kokių nesusipratimų, tai jie buvo tik nesusipratimai žmogaus su žmogum, o ne tautos su tauta. Lietuvos praeitis žino skaudesnių kovų lietuvių su lietuviais, negu lietuvių su žydais. Iš tisų amžių bėgyje lietuvių tautos sugyvenimas su žydais buvo sklandus, taikingas, draugiškas, ėjęs net ligi intimiškumo. Lietuvių tautoje antisemitizmo nė šešėlio nėra buvę. Iš kur jis staiga tik vokiečiams okupavus Lietuvą galėjo atsirasti ir negirdėto žiaurumo formomis pasireikšti? Kas sekė liūdną ir skaudžią žydų naikinimo Lietuvoje istoriją, tam į klausimą nesunku atsakyti. Tai vokiečių padaras. To budeliško darbo idėją, metodus ir vykdymą atnešė vokiečiai. Kas vyko vokiečių okupacijos metu Lietuvoj su žydais, tai bubo tiksli fotografija to, kas buvo įvykdyta prieš žydus pirmiausia Vokietijoj, o paskui visose jų okupuotose valstybėse. Koks buvo lietuvių tautos ir lietuvių vaidmuo šiose vokiečių atneštose ir vykdomose žydų skerdynėse? Lietuvių tauta be susitarimo, nes jis rudosios okupacijos metu buvo neįmanomas, giliai pasipiktino ir visas savo simpatijas ne vokiečiams, bet žydams pareiškė. Kai prieš naikinimą vokiečiai dar tik tyčiojosi, niekino ir kankino žydus, kai juos suvarė į rinkas nežmonišku būdu varinėdavo su jų žinomais: gulk, kelk, bėk, šok ir vėl gulk, kelk ir tt., lietuviai tai matydami bėgo šalin, negalėdami tokio žmogaus niekinimo pakelti. Daugelis verkė iš susijaudinimo. Vokiečiai stebėjosi ir nirto, kad savo saditiškiems darbams lietuvių tautoj pritarimo neturi. Jie, mat, norėjo, kad jų programiškas žydų išnaikinimo punktas lietuvių tautos rankomis būtų įgyvendintas. (Vokiečiai buvo prieš tai pareiškę, kad žydų klausimą jie rezervuoja sau, o jų turtas esąs reicho turtas, vadinasi, nieks negali žydų klausimo spręsti kitaip negu vokiečiai ir nieks neturi teisės reikšti pretenzijų į žydų turtą.). Tas jų įtužimas daug kam buvo pademonstruotas. Kai prof. Krupavičius 1942 m. prieš areštavimą ir išvežimą į Vokietiją buvo tardomas Kauno Gestape, prie žydų klausimo gestapininkų - tardytojų ilgiausia buvo apsistota. Ir geruoju ir piktuoju jie stengėsi prov. Krupavičių įtikinti, kad žydai esą didžiausi Lietuvos priešai, kad tik žydus išnaikinus Lietuva būsianti laiminga, kad lietuviai intelektualai atsakingi už lietuvių tautos neprisidėjimą prie žydų naikinimo, kad istorija aukštai iškelsianti vokiečių nuopelnus žmonijai už žydų išnaikinimą. Kai į tai prof. Krupavičius pasiūlė geriau palaukti pačios istorijos sprendimo negu jai bėgti už akių, tardytojų pyktis pasiekė aukščiausio įtempimo.

Kai jaunoji žmonelė buvo nusikaltusi savo vyrui (dešinėj), tuomet susitaikynimui tarpininkavo jos tėvelis (kairėj) ir vėl šeimos ramybė grįžo tarpe savųjų. Karas daug ką nukreipė nuo ištikimybės, bet geri norai visuomet randa kelią gražiam sugyvenimui.

Lietuvių tauta ne tik savo sentimentais, bet ir darbais stojo žydų pusėje. Labai didelis skaičius lietuvių ūkininkų, nepaisant to, kad už žydų slėpimą vokiečių buvo paskelbtos labai kietos, net ligi mirties bausmės baudos, slėpė žydus. Nemaža žydų, pabėgusių nuo vokiečių kruvinos egzekucijos, rado širdingą prieglaudą katalikų vienuolynuose, klebonijose ir lietuvių inteligentų šeimose. Katalikų dvasininkai kiek galėdami tą akciją palaikė. Kauno vyriausias rabinas Šapyra už tai buvo raštu pareiškęs padėką per Kauno Kuriją katalikų dvasininkijai. Kiti vokiečių evakuoti į Vokietiją iš Lietuvos žmonės ir šiuo sunkiu momentu neapleido globotų žydų, juos pasiimdami kartu su savim. Priminsiu čia Laukeliškių kleboną kun. P. Karalių. Prieš vokiečių tokį elgesį su žydais protestavo ne tik darbais, bet ir raštais, nebijodami vokiečių keršto, siųsdami juos Lietuvos generalkomisarui von Rentelnui Lietuvos episkopatas, buvę aukšti Lietuvos žmonės, kaip Respublikos Prezidentas Dr. K. Grinius, buv. ministeris J. Aleksa, buv. min. prof. M. Krupavičius ir kiti. Paminėtieji asmenys kaipo žydų užtarytojai (tarp kitko) buvo areštuoti ir ištremti — Grinius dėl senatvės ir ligos tik iš Kauno, o Aleksa ir Krupavičius — į Eitkūnų kalėjimą, o vėliau į Vokietijos gilumą, ir atiduoti Gestapo globon. Iš tos 'globos' juos išlaisvino tik atėję amerikiečiai. Kauno Karmelitų parapijos vikaras už žydų gelbėjimą buvo nuteistas keliems metams kalėti. Vysk. Brizgio pasakytas žydų klausimu pamokslas lietuviams sukūlė džiaugsmo ir pasigerėjimo, o vokiečiuose pykčio. Daugelio kunigų teigimu apie žydų skerdynes lietuviai tik su ašaromis akyse kalbėdavo, už nužudytus žydus lietuviai daug ir mišių užprašydavo. Taip reagavo lietuvių tauta į vokiečių žydų žudymą. Ir tai jie darė tuo metu, kai daugelio paskirų žydų padaryta lietuvių tautai skriauda dar nebuvo pamiršta, kai nemažas jų skaičius aktingai padėjo bolševikams naikint lietuvių tautą. Bet lietuvių tauta sugebėjo atskirti paskirų asmenų darbus nuo tautos. Lietuviams žinoma, kad nėra grūdų be pelų ir kad nėra tautos be išgamų ir moralinių supuvėlių. Žydai gi to suprasti nenori. Jie priekaištauja dažnai, kad žydus užtarinėję ir jiems padėdavę tik atskiri asmenys, gi visa tauta tylėjusi. Teigimas labai neteisingas. Taip teigdami išleidžia iš akių tą momentą, kad vokiečių okupacijos metu nebuvo kam kalbėti ir reaguoti tautos vardu. Kas ir gali tautos vardu kalbėti? Parlamentas, vyriausybė, organizacijos. Bet to nieko nebuvo. Visa tai buvo bolševikų sugriauta ir sunaikinta. Vokiečiai Lietuvos atžvilgiu buvo negeresni už bolševikus. Jie neleido nei vienam tautą atstovaujančiam organui atsikurti. Vienatinis Episkopatas — kaipo Lietuvos Katalikų Bažnyčios teisėta vadovybė galėjo lietuvių katalikų vardu kalbėti. Ir jis tai padarė net pakartotinai. Grinius, Aleksa ir Krupavičius, protestuodami prieš vokiečių žydų žudymą, tą žygį darė ne kaipo privatūs asmenys, bet kaipo tautos atstovai, kaipo buvę parlamento ir vyriausybės nariai. Tai suprato ir tardę prof. Krupavičių gestapininkai, ir tai juos ypatingai pykino ir erzino. Keliais atvejais jam buvo pabrėžiama: "Tamstos kaipo ministerio žodis turi kitokios vertės, nekaip eilinio piliečio," nors prof. Krupavičius tuomet buvo tik buvęs ministeris. Bet svarbiausia, kaip pati tauta, jos masė, kuri tose sąlygose pati save reprezentavo ir atstovavo, elgėsi, kokią ji poziciją užėmė žydų atžvilgiu. Ta tautos masė, kaip buvo minėta, užėmė garbingą poziciją: vokiečių elgesį su žydais pasmerkė, pati tame šlykščiame darbe nedalyvavo ir kiek galėjo žydams padėjo.

Tiek dėl tautos. Visai kitas klausimas dėl paskirų asmenų. Be moralinių supuvėlių tautos nėra. Ir šio karo metu jų pakankamai pasirodė ir J.A.V., ir Anglijoj, ir Prancūzijoj ir visose kitose tautose. Jei tose tautose, kur visą laiką normaliai funkcijonavo skirti tokiems iškrypėliams priiminėti ir sudrausti organai, kur jokios svetimos okupacijos nebuvo demoralizavusios nei pareigūnų, nei piliečių, atsirasdavo įvairios rūšies moralinių iškrypėlių, tai ką bemanyti apie Lietuvą, kuri ėjo iš vienų okupantų rankų į kitų ir dar ne bet kokių okupantų, bet bolševikų ir vokiškųjų nacių, kurie turi specialių, gerai apgalvotų ir susistemintų tikslų ir priemonių žmonėms demoralizuoti ir įjungti, panaudojant reikalui esant ir rafinuotų terorą, į savo darbą. Jie tuo būdu užmimamuose kraštuose sudarydavo sau pagelbininkų kadrus. Tačiau reikia pasakyti, kad tokių pagelbininkų Lietuvoj jiems pavyko surasti labai nedaug. Žydų tautos tragedija Lietuvoj prasidėjo tik vokiečiams galutinai okupavus Lietuvą. Jie į savo kruviną darbą stojo su visu savo Vokietijoj ir anksčiau užimtuose kraštuose įgyventu patyrimu, smulkiai išdirbtu planu ir niekinimo bei naikinimo būdais. Įvairūs vagys, plėšikai, profesionalai, bolševikai, persimetę prie nacių, ir avantiuristai lengvai davėsi įtraukiasi į vokiečių varomą darbą. Vokiečiai juos rėmė ir kurstė. Bet tuo nesittenkino. Jie sudarytais vardiniais sąrašais iš aplinkinių valsčių reikalavo atsiųsti žmonių suvežtiems žydams šaudyti, saugoti, kitus varydavo žydams vežti į nuskirtąją vietą. Lietuviai purtėsi tuo, bėgo, įsakymų nevykdė, kai nuvokė, kuriems tikslams jie kviečiami; kurie tai sužinodavo tik prie parengto žydams kapo, atsisakinėdavo, protestavo, taip pat bėgdavo, nors už neišpildymą dedamos porcijos vokiečiai grasino sušaudymu. Ne visi turėjo galimybės ir drąsos dėl tų grasinimų pabėgti. Tų nelaimingai moraliai išprievartautų žmonių daugelis dėl nervų pertempimo ir sąžinės neramumo psichiškai pakriko, tik didesnės jėgos verčiami ir mirties pavojaus vengdami tai darė. Daugelyje vietų ir savisaugos daliniai ir pavieniai žmonės atsisakė paklusti vokiečiams. Dar vienas pažymėtinas momentas, būtent, interregnumo momentas, t. y., kai vienas okupantas traukėsi, o kitas jo vietą užėmė, kuomet dar nebuvo įkurta administraciniai organai. Vokiečiai žygiuodami pirmyn jau pradėjo, nors ne masiškai, žmones žudyti. Tuomet jie žudė ir lietuvius. Tuo metu lietuvių daugiau nuo jų kulipkos žuvo negu žydų. Šiuo palaidu metu pasireiškė vienur didesnė, kitur mažesnė anarchija. Prasidėjo asmeninių sąskaitų suvedimas ir keršta. Bet šiuo atveju daugiau lietuvių žuvo negu žydų ir žydai buvo šaudomi ne kaipo žydai, bet kaipo nusikaltę bolševikai. Taip, pav. Kalvarijoj, buvo sunaikinta virš 120 žmonių. Jų tarpe žydų buvo tik 36 (čia šaudė atvykę iš Suvalkų vokiečiai). Sušaudytų lietuvių tarpe buvo 3 Lietuvos laisvės kovų savanoriai ir visa eilė paauglių; Seirijuose iš 13 nužudytų žmonių buvo tik 1 žydas ir tt. Tiesa, yra ir kitokių pavyzdžių, pav. Šiaulių apskrity, Pakruojuje, Jonišky, Joniškėly ir gal kitur buvo žudomi turimomis žiniomis tik žydai. Ar ten buvo žudomi ir lietuviai, neteko sužinoti. Kas tas žudynes organizavo? Taip pat žmogus be jokios moralės, ir antilietuviško nusistatymo — žmonių pasakojimu, tūlas Požėla. Bolševikams atėjus, jis buvęs aršus enkavedistas, daug prisidėjęs prie lietuvių naikinimo ir išvežimo į Rusiją. Atėjus vokiečiams, jis virtęs tokiu pat lietuviams kenksmingu gestapininku. Požėla vokiečiams taip buvo įsiteikęs, kad ilgai netikėjo ir pačios vokiečių viršūnės, būdamos su juo labai artimuose santykiuose, — leido jam ir toliau laisvai veikti. Nieko negalėjo padėti ir patekę vokiečiams Požėlos priklausymo bolševikų NKVD dokumentai. Ir tik tada, kai tarp Požėlos ir vokiečių kilo nesusipratimų, žmonių pasakojimų, dėl plėšiamų žydų turtų pasidalinimo, vokiečiai jį sušaudė.

Kur tokia žydų naikinimo veiksmai vyko, jiems vadovavo ir juos organizavo įvairūs Požėlos, kurių deja, Lietuva turėjo, bet kurių turi ir visos kitos tautos. Tai lietuvių tautos išgamos. Dėl jų gėdisi tauta, smerkia ir atgavusi okupanto išplėštą nepriklausomybę, juos pašauks teismo atsakomybėn ir paskirs nusipelnytą bausmę.

Lietuvių tauta pasiliko švari žydų naikinimo vyksme. Ji laikėsi tuo liūdnu momentu herojiškai, nes pareiškė viešai savo pasipiktinimą tuo vokiečių žygiu, kur tik galėdama žydus palaikė ir slėpė, nors už tai grėsė vokiečių bausmės — nuo kalėjimo ligi mirties bausmės, ir tokių bausmių nemaža lietuvių susilaukė. Pav. dabartinis Kauno archivyskupijos valdytojas kun. Jakubauskis buvo uždarytas į Vilijampolės getą, kiti, kaip jau pirmiau minėta, buvo ištremti Vokietijon ir t.t. O už paskirų žmonių veiksmus tauta neatsako. Tos atsakomybės lietuviai nereikalauja ir iš žydų tautos už jos pavienių narių nusikaltimus lietuvių tautos atžvilgiu pirmos bolševikų okupacijos metu.

Kunigaikštytė Elizabeth, kuri yra Britų sosto įpėdinė, nufotografuota šioje pozoje atrodo gana simpatiška.

HUM-M-M YRA JUMS

"PRADĖTI"

SIGNALAS

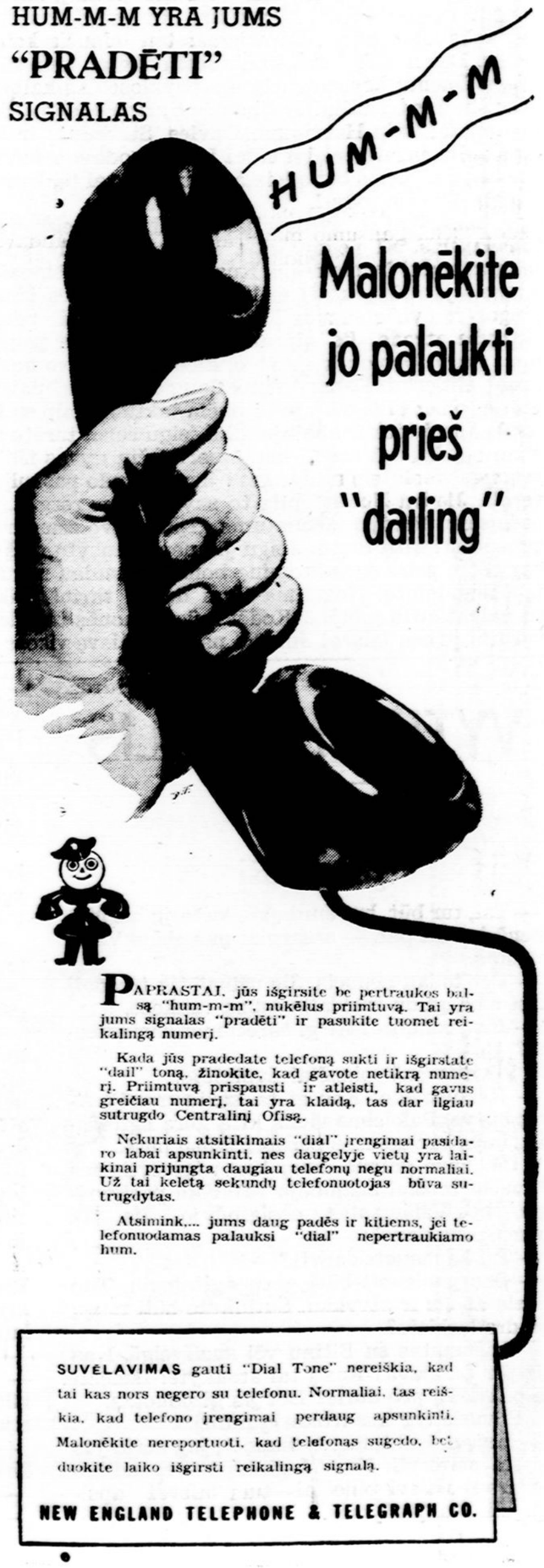

Malonėkite jo palaukti prieš "dailing"

PAPRASTAI, jūs išgirsite be pertraukos balsą "hum-m-m", nukėlus priimtuvą. Tai yra jums signalas "pradėti" ir pasukite tuomet reikalingą numerį.

Kada jūs pradedate telefoną sukti ir išgirstate "dail" toną, žinokite, kad gavote netikrą numerį. Priimtuvą prispausti ir atleisti, kad gavus greičiau numerį, tai yra klaidą, tas dar ilgiau sutrugdo Centralinį Ofisą.

Nekuriais atsitikimais "dial" įrengimai pasidaro labai apsunkinti, nes daugelyje vietų yra laikinai prijungta daugiau telefonų negu normaliai. Už tai keletą sekundų telefonuotojas būva sutrugdytas.

Atsimink,... jums daug padės ir kitiems, jei telefonuodamas palauksi "dial" nepertraukiamo hum.

SUVĖLAVIMAS gauti "Dial Tone" nereiškia, kad tai kas nors negero su telefonu. Normaliai, tas reiškia, kad telefono įrengimai perdaug apsunkinti. Malonėkite nereportuoti, kad telefonas sugedo, bet duokite laiko išgirsti reikalingą signalą.

NEW ENGLAND TELEPHONE & TELEGRAPH CO.

Jei Nori Būti Sveikas Ir Ilgai Gyventi

Pradžia 3-čiame pusl.

giau, negu jų sveikatai reikalinga.

Dėlto jo išvada:

— Laikymas gavėnios pasninko, kurio metu per 40 dienų žmonės turėtų apie trečdaliu mažiau valgyti, negu jie yra pripratę, yra labai vertingas patvarkymas... Sumažinimas mėsos naudojimo ir, iki tam tikro laipsnio, išdirbimas palinkimo daugiau prie balto maisto, kaip sviestas, kiaušiniai, grietine aplaistytos daržovės, yra neabejotinai vertingiau sveikatos atžvilgiu, negu palinkimas prie "juodųjų valgių": mėsiška sriuba, mėsos padažalai, sunki juoda mėsa, taip gausi erzinančiomis savybėmis.

MĖSA GERAI, JEI NEPADAUGINAMA VALGYTI

— Gydytojai sutinka, — rašo toliau Dr. Walsh, — kad per daug gausus mėsos vartojimas yra auganti negerovė. Juo daugiau jos valgoma, tuo daugiau įprantama, palinkstama prie mėsos ir tik religija čia gražiai galėtų pasitarnauti pripratindama prie savęs kontroliavimos... Pats mėsos valgymas nėra kenksmingas, bet bloga tik, kad linkstama per daug jos valgyti...

— Religinis paprotis paskirti pasninko dieną prieš šventę ir įvesti tris metų ketvirčio dienas prieš didesnes šventes ar tam tikrais metų laikotarpiais, kada, dėka gausumo maisto, toms dienoms paruošiamo, žmonės linksta prie persivalgymo, yra ypatingai naudingas dalykas vien jau sveikatos ir apsaugos nuo susirgimų požiūriu".

PASNINKAS—VAISTAI

Toliau, Dr. Walsh pastebi, kad kaikuriose ligose, kaip cukrinė, virškinimo organų ligos, pasninkavimas yra geras gydytojo pagelbininkas.

Taigi Dr. Walsh pabrėžtinai pažymi pasninko naudingumą sveikatai, ir jis pažymi, kad atšalimas nuo pasninkų, yra klaida netgi sveikatos atžvilgiu.

APIE AISTRŲ KONTROLĘ

Būdamas ne tik gydytojas, bet ir filosofas, Dr. Walsh iškelia didelę pasninko vertę žmogaus dorovei, žmogaus būdui:

— Pasninkas visada yra pripažintas kaip ypatingai vertingas priedas padedąs kontroliuoti aistras. Pasninko užlaikymas žmogui padeda save sukontroliuoti. Tos aistros gali sudaryti rimtą pavojų net sveikatai, jei jos paliekamos be jokių varžtų...

— Kūno aistros, ypač tos seksualinės, — rašo Dr. Walsh, — ypatingai persivalgymu gali būti išugdomos, gi pasninku jos gali būti apvaldytos; tuo pačiu metu bus ir valiai duodama jėgos nugalėti pageidimus, kas yra labai vertinga talka savęs sukontroliavimui... Psichologai sutinka, kad pasninkas yra ypatingai vertingas suvaldymui kaikurių kūniškų polinkių, kurie yra šaltiniu pagundų, vedančių į pavojų ne tik žmogaus dorovės gyvenimą, bet ir sveikatą.

PASNINKAS, PRIEMONĖ KOVOJĖ SU SEKSUALINIAIS IŠKRYPIMAIS

— Jei pasninkas, — rašo Dr. Walsh to skyriaus pabaigoje, — senaisiais laikais nebūtų padaręs nieko kito, kaip tik padėjęs kontroliuoti palinkimus į seksualinius ekscesus (lytinius perdėjimus), religija, skatindama prie pasninkų, nusipelnė daug, kaipo sveikatos palaikytoja".

Ypač šiais laikais, kai visi baisėjamės paaugusiu skaičiumi seksualinių kriminalistų, yra labai vertingos Dr. Walsh pastabos:

— Viena iš priežasčių, kodėl jaunesnioji karta, ypač mūsų laikais, randa esant taip sunku, o kaikuriems atrodo tiesiog neįmanoma, kontroliuoti savo seksualinius impulsus (polinkius), yra tas, kad jie nesipraktikavo sukontroliuoti kūno palinkimus ir savo valios jėgai nedavė pratybų — apvalyti natūrališkus, gamtinius palinkimus, kai jie gręsia jų pačių ir jų artimųjų gerovei. Galbūt modernioji higiena (sveikatos mokslas) laiko bėgyje ras patartinu vėl susilaikyti nuo tam tikrų valgių ir įves tam tikrus pasninkų laikotarpius metų bėgyje, vien dėl to, kad tas naudinga sveikatai, taip kaip laisvalaikis didinamas paskutinėje kartoje, kad atstotų tas prarastas senovės švenčių dienas".

Pats gyvenimas patvirtina, kad pasninkas padeda išugdyti valią, išugdyti dorovinį charakterį ir didžiavertę asmenybę. Faktas, kad visa eilė dvasios milžinų buvo dideli pasninkautojai.

— Garsusis teisės kūrėjas imperatorius **Justinijonas** gavėnios metu valgydavo tik kas antrą dieną ir tai tik duoną, vaisius ir vandenį.

— **Šv. Kanutas**, Danų karalius, visą gavėnią ir visus metų penktadienius pasitenkindavo duona su vandeniu.

— **Šv. Elzbieta**, Portugalijos karalienė, be advento ir gavėnios, pasninkaudavo po savaitę prieš Šeštines, Sekmines, Šv. Petrą ir Povilą ir prieš kitas didesnes šventes. Pasninko metu ji tesimaitino duona ir vandeniu.

— **Šv. Bernardas** per 20 metų tesimaitino vandenyje pamirkyta juoda duona.

— **Šv. Ambrozijus,** Milano vyskupas, po apsikrikštijimo visą gyvenimą valgė tik vieną kartą per dieną.

— **Šv. Karolius Baromiejus** maitinosi duona ir kaštanais...

Mūsų laikų pasninkai yra kaip puotos, palyginus su tais nusimarinimais; juos privalome ištikimai užlaikyti, nes tai minimas mūsų valios ir mūsų kūno sveikatai. Būtų kriminalas kentėti nuo persivalgymo, ypač kai to maisto dalis gali būti nukreipta alkanoms burnoms Europoje.

Dr. J. Prunskis.

WAC Sgt. iš Atwood, Okla., irgi siekia sulig GI biliaus aukštesnio mokslo, pasižymėjus karo tarnyboje.

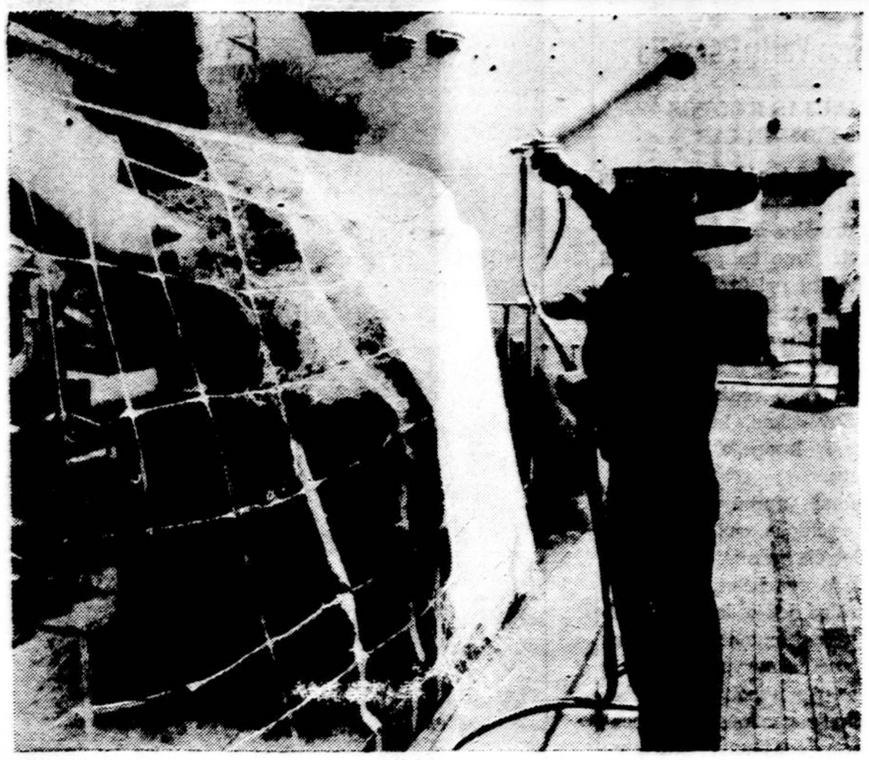

Bayonne, N. J., Laivų statybos kieme rengiamas poilsiui trečias iš eilės karo laivas — battle-cruiser. Kai laivas padedamas poilsiui, jis išaliejuojamas ir apsaugojamas nuo sugedimo.

Iš BALF Pirmininko Kelionės Europoje

Nuo karo nukentėjusiais lietuviais besirūpinant

Bendrojo Amerikos Lietuvių Šalpos Fondo pirmininkas kun. Dr. J. B. Koncius, po lankymosi Londone ir Paryžiuje, sausio mėn. leidosi į okupuotas zonas Vokietijoje ir Austrijoje. Nuo karo nukentėjusių lietuvių Europoje reikalais BALF pirmininkas jau aplankė nemažai tremtinių stovyklų. Iš Paryžiaus kun. Koncius pirmiausia aplankė Strasbourgą, Elzase, iš ten sausio mėn. pabaigoje jis aplankė Stutgartą, Frankfurtą, Baden-Baden, kur dalyvavo pedagogine konferencijoje. Toje konferencijoje dalyvavo Amerikos, Anglijos ir Prancūzijos zonų UNRRA ir kariškos valdžios delegatai. Konferencijoje svarstyta mokyklų, auklėjimo, sporto, jaunimo organizacijų ir kiti išvietintų žmonių reikalai.

Kun. Dr. Juozas B. Koncius,
BALF Pirmininkas.

Po konferencijos BALF pirmininkas grįžo į Stutgartą ir kitą dieną išvažiavo į Tubingeną, kur yra labai daug lietuvių tremtinių. Ten jis aplankė lietuvių stovyklą ir tarėsi su lietuviais įvairiais jų reikalais. Iš Tubingeno kun. Koncius kitą dieną išvyko į Frankfurtą, kur atliko visokius formalumus su karine valdžia, o iš ten nuvyko į Arolsen, kur dabar yra UNRRA centras. Ten buvo nustatyti ir sudaryti planai maršrutui į visas zonas.

— Mano darbuotė okupuotose zonose, — sako BALF pirmininkas, — atrodo sunki ir komplikuota, nes visoki formalumai ir lietuvių būklės klausimai yra labai apsunkinantys.

Tubingene kun. Koncius aplankė lietuvių stovyklą ir bendrą virtuvę. Jis sako: "Liūdnas vaizdas — visi sustoję į eiles su savo lėkštėmis, gauna sriubos ir kitų dalykų, apsiginti nuo bado. Atrodo suvargę, nuliūdę".

Šia proga jis aplankė studentus, vaikučių mokyklas, lietuvių ansamblį ir Lietuvių Raudonojo Kryžiaus vadovybę, kurios darbas yra milžiniškas ir neatidėliotinas. Visur yra nepaprasti trūkumai. Vaikams nėra batų, nėra paišelių, popieros, kreidos, stinga rankvedžių, knygų, veikalų, muzikos, žodžiu, visko reikia, visko stinga.

Panašiai yra ir su kitomis leituvių stovyklomis Vokietijoje: Hannau, Wiesbadene, Kasselyje, Mattenberge ir kitur. Daugiausia drabužių ir kitų reikmenų reikia lietuviams Britų zonose, kurias BALF pirmininkas lanko dabar. Vasario 25 d. iš Britų zonos Vokietijoje, Hamburgo, jis nuvyko lietuvių tremtinių reikalais į Copenhagen, Daniją, o iš ten vasario 27 d. nuvyko į Stockholm, Švediją, iš kur vėliau grįžo į Vokietiją.

Kun. Dr. Konciaus kelionė Europoje apima ne tik lietuvių stovyklų lankymą, bet tarimąsi su įvairiais karinės valdžios, UNRRA ir kitų šalpos organizacijų atstovais ir vadovybėmis. Negana to, kiekvienoje stovykloje ant vietos reikia pasirūpinti lietuvių reikalais ir juos išsamiai ištirti, kad Amerikos lietuvių teikiama pagalba eitų ten, kur jos daugiausia reikalinga. Reikia atsiminti ir tas faktas, kad šiandien Europa dar toli gražu nenormali ir todėl gyvenimo, keliavimo ir darbo sąlygos gana apsunkintos. Be to, kun. Koncius aplanko ir kitų tautybių žmones, ypač latvius. ir estus, kurie daug kur gyvena tose pat stovyklose su lietuviais.

Amerikos Lietuvių Jaunimo Žurnalas

"VYTIS"

"VYTĮ" leidžia Amerikos didžiausia jaunimo organizacija — Lietuvos Vyčiai.

"VYTIS" eina kas mėnesį gražia, paveiksluotas ir deda įdomių straipsnių, žinių iš Amerikos ir užsienio.

"VYTY" rasi žinių iš viso pasaulio.

"VYTIS" rašo apie Amerikos lietuvių jaunimo judėjimą.

"VYTY" rasite įdomių pasiskaitymų tinkamų seniems ir jauniems.

"VYTĮ" redaguoja įžymus ir patyręs redaktorius Ignas Sakalas ir "VYČIUI" bendradarbiauja jo sukviesti įžymiausi literatai.

TAD, padarykime šūkį: "Tenelleka nei vienos katalikiškos jaunimo organizacijos, ar nors mažiausio skyriaus, kurie neskaitytų "VYTIES". Visi skaitykime "VYTĮ!"

"VYTIES" kaina metams tik $3.00

"VYTIS"
366 W. Broadway,
So. Boston 27, Mass.

AMERICAN RED CROSS

KAIP ŽMONĖS REMIA RAUD. KRYŽIŲ

Raudonasis Kryžius yra pareiškimas žmonių noro viens kitam padėti. Ir nėra geresnio įrodymo jų išgalės ir pasiryžimo padėti viens kitam, kaip rekordas jų prisidėjimo prie Raudonojo Kryžiaus veikimų per Antrąjį Pasaulinį Karą.

Jie aukavo savo pinigus. Praeitais metais Raudonasis Kryžius prašė $200,000,000 toliau tęsti savo naminę ir užsieninę karo laiko programą. Žmonės sudėjo $235,000,000.

Jie aukavo savo kraują. Kada Raudonasis Kryžius prašė kraujo ginkluotoms jėgoms, žmonės tūkstančiais lankė Raudonojo Kryžiaus kraujo centrus ir davė suvirš 13,000,000 puskvorčių kraujo.

Jie aukavo savo laiką. Iš šalies visų dalių pereitą metą atvyko daugiau kaip du ir ketvirtdalis milijono motinų, žmonų, tėvų ir vaikų, dalyvauti Raudonojo Kryžiaus programoje. Moterys, dauguma iš kurių turėjo patarnauti savo šeimoms ir atlikti savo namų darbą, produkavo daugiau kaip 680,000,000 bandažų ir daugiau kaip 1,000,000 rubų įvykdinti Raudonojo Kryžiaus pašalpos programą. Vyrams užsienyje liuosnoriai darbininkai pagamino 6,000,000 "kit bags", ir karo belaisviams Raud. Kryžiaus savanoriai supakavo beveik 13,000,000 belaisviams pakietų.

Kada tvanas, viesula, gaisras, ir panašios nelaimės užpuola vietą, patys žmonės eina į talką. Jie padėjo Raud. Kryžiui perkelti gyventojus, baldus, gyvulius, ir t.t. į naujas vietas.

Jie vairavo automobilius ir visais būdais padėjo išgelbėjimo darbui. Jie pagamino ir dalino maistą. Karo metu Raudonasis Kryžius padėjo 504,000 aukų 869 nelaimingiems atsitikimams.

Ligoninėse visoje šalyje žmonės padėjo Raudonajam Kryžiui prižiūrėti sužeistus, sergančius ir miršstančius.

Tūkstančiai savanorių, po priežiūra Raudonojo Kryžiaus štabo darbininkų, aukavo laiką Armijos, Laivyno ir civilių ligoninėms, atlikdami visokius patarnavimus. Kiti tarnavo kaip savanoriai darbininkai prie Raud. Kryžiaus Home Service, jiems pavesta tyrinėjimai visokių naminių nesupratimų, kuriuos kareiviai grįžę namon ras.

Kiti savanoriai Raudonojo Kryžiaus rekrūtuoti karo metu, padėjo kareiviams poilsio centruose, ligoninėse ir išvykimo uostuose. Dar kiti prisidėjo prie vietinių ligoninių kaip Raud. Kryžiaus slaugių pagelbininkės ir savanoriai štabo asistentai.

Milijonai žmonių aukavo laiką, kad tik išpildyti Raud. Kryžiaus milžinišką karo laiko programą ir padėti sukelti pinigų įvykdinti tą programą.

Taikoje, kaip ir karėje Raud. Kryžius ir milijonai, kurie remia Raudonąjį Kryžių, vis aukauja. Savanoriai vis dirbo ligoninėse ir prisiruošę padėti nelaimėms užpuolus. Kaikuriose vietose savanoriai vis aukauja kraują per Raud. Kryžių civiliams, kurie to reikalauja.

Kovo mėnesyje, Raud. Kryžius prašys pinigų, netik laiko ir kraujo. DUOKITE!

A.R.K.

T.T. Jėzuitų Misijos Gavėnioj

Waterbury, Conn. — Šv. Juozapo parap., kovo 10—31 d., T. Antanas Mešlis, S. J., ir T. Pranas Aukštikalnis, S. J.

Brockton, Mass. — Šv. Roko parap., kovo 10—31 d., T. Jonas Kidykas, S. J.

Lawrence, Mass. — Šv. Pranciškaus parap., kovo 31 — bal. 14 d., T. Antanas Mešlis, S. J.

Shenandoah, Pa. — Šv. Jurgio parap., bal. 1—7 d., T. Jonas Kidykas, S. J.

Nashua, N. H. — Šv. Kazimiero parap. bal. 7—10 (jaunimui), T. Pr. Aukštikalnis, S. J.

Manchester, N. H. — Katedroj, bal. 11—14 d., T. Pr. Aukštikalnis, S. J.

Philadelphia, Pa. — Šv. Andriejaus parap., bal. 8—14 d., T. Jonas Kidykas, S. J.

Minersville, Pa. — Šv. Pranciškaus parap., bal. 15—21 d., T. Jonas Kidykas, S. J.

CANS FOR WAR AND PEACE

USS Destroyer Maury, "Can" in Navy slang, steamed more than 500,000 miles in 27 engagements in Pacific Waters. In the battle of Midway this "can" screened the carrier Hornet.

Just as destroyer cans in war give protection, fat salvage cans in peace protect us from increased shortages of soap and other needed products. Every can of used fat turned in means more consumer items available.

KAS GIRDĖTI LIETUVIŲ KOLONIJOSE

LOWELL, MASS.

Centinis Kermošius

Gyvojo Rožančiaus Brolijos nariai turėjo savo centinį kermošių. Pelno parapijai liko $79. Uždarbis skiriamas įtaisymui naujų altorių uždangalų. Gan daug žmonių atsilankė.

Misijos

Nuo kovo 11-17 įvyko Šv. Juozapo Lietuvių Katalikų parapijos metinės Gavėnios misijos, kurias vedė kun. Juvenalis Liauba, O.F.M. Žmonėms begalo patiko misijonieriaus pamokslai ir misijų tvarka. Skaitlingas atsilankymas žmonių parodė, kad kun. Liauba mokėjo žmonėms perduoti Dievo mokslą. Tai pirmos misijos, kur tiek daug jaunimo skatilingai ir sąžiningai lankėsi į pamaldas. Klebonas šią pastabą padarė paskutinėje misijų užbaigimo dienoje. Ilgai melsimės už misijonierių, už visus paliktus įspūdžius ir pamokinančius pamokslus.

Nauji Skaitytojai

Laike misijų daugelis Lowelliečių užsiprenumeravo mėnesinį tikybos laikraštį "Varpelį". Linksma išgirsti, kad Lowelliečiai pilnai supranta katalikų spaudos reikšmingumą. Sužinojau nuo Tamo Versiacko, kuris per misijas užrašinėjo "Varpelį", kad 35 susipratę katalikai tą laikraštį kas mėnesį susilauks savo namuose. Laikraštis "Darbininkas" irgi laimėjo du nauju skaitytoju.

Daug Sniego

Vietos valdžios skyriaus departamentas pranešė, kad šią žiemą Lowellyje nukrito 76 ir puse colių sniego. Tad pirmas sykis per 50 metų, kada mieste gatvės turėjo tiek daug sniego panešti. Abelnai imant, visos gatvės yra suardytos ir miesto gatvių skyrius turės darbo per kelis mėnesius.

Antra Gavėnios Pamaldų Diena

Antradienį, kovo 19-tą įvyko antros Gavėnios pamaldų iškilmės. Pamokslą sakė svetys kun. Antanas J. Baltrušiūnas, Nekalto Prasidėjimo parapijos vikaras iš Cambridge, Mass. Pagirtina, kad tiek daug žmonių lankosi į tas Gavėnios pamaldas.

Lankėsi Arkivyskupas

Sekmadienį, kovo 17-tą miesto Auditorijoje įvyko viešas pagerbimas Šv. Patriko parapijos klebono. Dalyvavo iškilmėse Jo Ekscelencija Arkivyskupas Rikardas J. Cushing. Savo kalboje nupiešė airių tautos istorijos bruožus. Apart kitų pastabų, pranešė kad netrukus Lowellyje statys didelę centralinę aukštąją mokyklą berniukams, ir atidarys Uršuliečių vienuolyną.

Choro Kortavimo Vakarėlis

Trečiadienio vakare, kovo 20-tą, vietos parapijos didysis choras turėjo kortavimo vakarą. Begalo daug žmonių atsilankė, daugiausiai jaunimas. Visi linksmai praleido vakarą. Pabaigoje buvo išdalintos dovanėlės ir suteikta užkandžiai. Kiek teko sužinoti, choras pusę pelno skirs į naujų vargonų fondą.

Juozas.

WORCESTER, MASS.

Aušros Vartų Parapija

NAUJAS KUOPOS IŽDININKAS

Vyčių 116-tos kuopos šiems metams išrinktas iždininkas Jonas Andriuška buvo priverstas atsisakyti nuo tų pareigų, dėl darbo ir kitų priežasčių. Kuopa, gavus jo atsisakymo laišką, savo mėnesiniame susirinkime išrinko kitą eiti tas pareigas. Naujas finansų vedėjas yra Albertas Zavorskas, kurs gražiai darbuojasi kuopoje jau nuo 1939 metų.

Tinkamai aprašyti Alberto darbus vyčiuose, užimtų daug laiko. Bet čia prisiminsime nors trumpai jo svarbesnius darbus. Daug triūso įdėjo kuopos įvairiuose parengimuose. Būdamas per tris metus narys socialinės komisijos, jis nuoširdžiai dirbo, kiek kiekvieną mėnesį būtų bendras narių suėjimas, kuriame nariai galėtų geriau susipažinti ir linksmai lietuviškoje dvasioje praleisti laiką. Jei 1942 metais semi-formališki šokiai taip gražiai pasisekė miesto didžiausiame viešbutyje, tai todėl, kad Albertas daug prisidėjo savo darbštumu bei pasišventimu. Jei piknikai pavyko ir gana daug pelno atnešė kuopai, tai vėl Alberto didelis nuopelnas. Savo paskatinimu bei veiklumu, jis kitus lyg privertė taip pat darbuotis.

1943 metais, jis kaip ir kiti turėjo įstoti į tarnybą. Buvo paskirtas įvairiose kolegijose Jungtinėse Valstybėse, eiti lakūno mokslus. Prieš paliuosavimą buvo ant laivo ir apvažinėjo Pacifiko visas salas, kur tik buvo Amerikiečiai. Du mėnesiu atgal buvo garbingai paliuosuotas iš karo tarnybos ir vėl grįžo veikti su vyčiais. Nariai tuojaus jį išrinko kuopos iždininku.

Sveikiname Albertą naujose pareigose ir linkime pasisekimo.

Albertas Zavorskas

Paskutiniame susirinkime dalyvavo vyčiai Antanas ir Kęstutis Vaitkevičiai. Antanas yra leitenantas laivyne ir tikisi gauti paliuosavimą šio mėnesio pabaigoje. Kęstutis, buvęs kariuomenėje, jau paliuosuotas ir dabar gyvena pas tėvelius. Jis prieš pat tarnybon įstojimą buvo baigęs garsią Worcesterio Polyteknikos kolegiją.

Svečiavosi pas savo tėvelius kapitonas Vladas Zakaras. Jis yra Vytis ir brolis veiklos narės Felicijos Zakaraitės. Sveikiname. Taipgi buvo pastebėta, kad vytis Aleksandras Levanavičius yra namuose. Jis ilgai išbuvęs tarnyboje salose Pacifike. Tikimės, kad kitame susirinkime dalyvaus. Vytis Albertas Laucys porą savaičių atgal buvo priimtas kariuomenėje. Linkime kuo gražiausio pasisekimo.

Ateinantiems trims mėnesiams kuopos socialinę komisiją sudaro šie nariai: Stasys Karokas, Jurgis Pupelis, Vytautas Atkočius, Lilė Monkevičiūtė ir Lilė Tamulevičiūtė. Tikimės, kad šioji komisija suras gražių sumanymų kas link kuopos socialinio veikimo.

Įvairios lietuvių grupės bei draugijos po Ameriką meldžiasi už Lietuvą sulyg Tėvų Jėzuitų nustatyto plano. Meldžiasi ir Vyčių 116-ta kuopa, kad Lietuva ir vėl atgautų laisvę. Taip sutvarkyta, kad kiekvieną dieną per ištisus metus bus rožančius atkalbėtas už Lietuvą. Tai gražus darbas ir puikus pavyzdys visoms kitoms kuopoms.

Vietinio laikraščio redaktorius rašo, kad jis apturėjo tiek daug laiškų giriančių Prof. Ekblaw straipsnį apie Lietuvą parašytą "Lietuva ir Laisvė", kad nėra galimybės visų atspausdinti laikraštyje. Labai malonu girdėti, kad lietuviai taip gražiai ir taip skaitlingai atsiliepė apie straipsnį. Lietuviai taip turėtų visuomet atsiliepti. Pats profesorius džiaugiasi ir pasižada daugiau rašyti apie mūsų tėvų kraštą. Valio tikros širdies vyčiams! Valio susipratusiems lietuviams! **Auksas ir Sidabras.**

The characteristic function of the Dominican Order—preaching—is strikingly illustrated in the above reproduction of the cover of a new informational pamphlet prepared by the Dominican Fathers of the Province of St. Albert the Great. Entitled "How About You?" and available for Vocation Month distribution to high schools and colleges, the booklet traces the life of the Dominican candidate from the first day of novitiate to the day the ordained priest begins his apostolate in the far-flung midwestern Province. Interesting artwork by Sister M. James Ann, B.V.M., Clarke College, Dubuque, Iowa, depicts the saints and blesseds of the Order. Vivid photographs combine with a brief text to provide answers to the questions young men ask about the Dominican vocation. Copies may be obtained without charge by writing to the Dominican Fathers, Dominican House of Studies, River Forest, Ill.

PHILADELPHIA, PA.

Kovo 1 d. vietinis viengentis, turįs patronu Šv. Kazimierą, gavo spalvuotą atvirlaiškį iš New Yorko. Rašo:

"Sveikas Prieteliau su varduvėmis! Esu netoli Jūsų, bet nebuvo progos užsukti...

A. Vanagaitis"

Jurgiečių Bankietas

Užgavėnių vakare, kovo 5, Lietuvių Muzikalėje svetainėje įvyko puikus bankietas Šv. Jurgio lietuvių par. naudai. Dalyvavo daug vietinių ir iš apylinkės žmonių. Buvo net ir iš Brooklyn, N. Y., pp. Valaičiai, kap.-inž. Paulius Labanauskas ir prof. Vladas Juodeika.

Toastmasteriu buvo kleb. kun. Dr. Vytautas Martusevičius. Apart kalbų buvo ir dainų. Visi dainavo bendrai lietuviškas liaudies dainas.

Valgiai buvo skanūs. Taigi šiame bankiete buvo viskas gerai, gražu ir linksma.

Šiame bankiete pasigedome šeimininkės p. Alenos Kazakauskienės (Jonaikaitės). Ji negalėjo dalyvauti, nes jos mylimas vyras, Karolius Kazakauskas jau ilgas laikas kaip serga. Ji turi juo rūpintis ir taipgi krautuvę. Užjaučiame.

Livingstonietis.

PRANEŠIMAS

Moterų Sąjungos Conn. Valstybės Kuopoms

Šiuomi pranešu visų kuopų žiniai, kad Moterų Sąjungos Conn. Apskrities pusmetinis ir prieš gegužinis suvažiavimas įvyks balandžio - April 28 d., 1 valandą po pietų Šv. James parapijos mokyklos svetainėje Park St., Manchester, Conn.

Kviečiu visas kuopas skaitlingai atstovių prisiųsti, nes randasi svarbių reikalų aptarti. Taipgi reikia ruoštis prie trijų apskričių gegužinės, kuri įvyks birželio mėnesį, Linden Park.

Iš kuopų pageidaujama naudingų įnešimų dėl labo apskrities ir visos organizacijos.

Visos atstovės, vykdamos į suvažiavimą, prašomos atsivešti savo ženklelius ,o kurios dar neturi prašomos pasirūpinti įsigyti.

Marijona Jokubaitė,
Mot. Są-gos Conn. Apskr. Rašt.

BROCKTON, MASS.

Nuoširdžiai Dėkui

Šiuomi nuoširdžiai dėkoju savo sūnui Tamui ir jo žmonai už užprenumeravimą man laikraščio "Darbininko", kurį taip mėgstu skaityti. Ačiū labai.

P. Pileckienė.

Lietuvos Generalinio Konsulato New Yorke Paieškomi Asmenys

ADOMAITIENĖ - Skleudaitė, Marijona, duktė Kazimiero.

AMBRASAITĖ, Julija, iš Nausėdžių km., Vabalninko val.

ANDRIJAUSKAS, Joseph, gyvenęs New Yorke.

ANDRIUŠIS, Kazys, kilęs iš Muriniškė k., Mariampolės ap., gyv. Grand Rapids, Mich.

ANUŠAUSKAS, Juozas, kilęs iš Griškamurgio km., Šilavoto val., Mariampolės ap., gyv. New Yorke.

BAGUCKIENĖ - Dikčytė, Kazė, iš Vairpkų, Gelvonų val.

BALKAUSKAS, Antanas, gyv. Brooklyn, N. Y.

BALTAKYS, Pranas, iš Mikniūnų km., Kamajų val., Rokiškio ap.

BINKIEWICZ, Palimyra, iš Pabaisko miestelio.

BLIUJUS, Pranas, iš Šuolių km., Semeliškių - Kietaviškių val., Trakų ap.

BREIVE, Jurgis, iš Natiškių km., Vabalninko val.

BUKAUSKO, Antano, vaikai.

BUNDZA, Andrius, sūn. Tamošiaus, kilęs iš Šakių ap., gyv. Čikagoje.

BUTENAS, A., kilęs iš Latvygalės km., Biržų ap.

CIRULIS, Jonas, Jokūbo sūnus.

ČEIČYS, Edvardas, sūn. Juozo, studijavęs Lietuvoje mediciną, grįžęs Amerikon 1938 m., Lietuvoje gyvenęs Raudondvario dvare, Krinčino val.

ČEPLIAUSKIENĖ - Paulauskaitė, Anelė, kilusi iš Žvirgždžių km., Girkalnio val., Raseinių ap., gyv. Waterbury ar Naugatuck, Conn.

ČINIKAS, Jonas, iš Gudelių km., Ramygalos val., Panevėžio ap., ir jo žmona Barbora.

ČIOČYS, Motiejus, gyv. Bostone.

DABRILA, Viktoras - Jonas, gyv. Worcester, Mass.

DAMRAUSKO (ar Dambrausko), Juozo, vaikai.

DAVINDENKAITĖ, Onutė, kilusi iš Kauno miesto.

DIKČIENĖ - Pakalniškytė, Ona, iš Pavietinio km., gyv. Elizabethport, N. J.

DRASUTIS, John ir Anton, arba jų dviejų vaikai.

DUDA, Juozas, iš Bajoriškių km., Rokiškio ap.

DULSKIS, Antanas, gyv. Detroite.

GAIGALAS, (Grigol), Ignas, iš Gaižūnų km., Linkuvos val., gyvenęs Baltimore, Md.

GALUBAUSKAS, Juozas, kilęs iš Mijaugonių km., Kietaviškio val.

GIRAITIENĖ, Magdalena, gyv. Bostone.

GIRAITIS, Juozas, gyv. Bostone.

GUDYNAS, Stasys, ar jo žmona, gyv. Bostone.

GVILDIENĖ - Skleudaitė, Petronėlė, duktė Kazimiero.

JANČAUSKAS, Kazimieras, kilęs iš Jonikių km., Švėkšnos val., Tauragės ap., gyv. Pittston, Pa.

JANKAUSKIENĖ - Kantakevičiūtė, Marija, gyvenusi New Yorke.

JOVAIŠAITĖ, Eugenija ir Onutė, kilusios iš Panevėžio ap.

JUŠKAI, Jonas ir Pranas, kilę iš Ciginėlių km., Kartėnos v., Kretingos ap.

KALIOŠIENĖ-Dapkiūtė, Stefanija, iš Jauneikio km., Joniškio val., Šiaulių ap., gyvenusi New Yorke.

KAŘOBLIS, Petras, iš Misiškių km., Vabalninko val.

KAROBLIS, Povilas, iš Misiškių km., Vabalninko val.

Ieškomieji ar apie juos žinantieji maloniai prašomi atsiliepti:

CONSULATE GENERAL OF LITHUANIA
41 West 82nd Street
New York 24, N. Y.
(Bus daugiau)

L. Vyčių Naujos Anglijos Apskričio Seimelis

Lietuvos Vyčių Naujos Anglijos Apskričio Seimelis įvyks balandžio-April 27, 28 d.d., Šv. Roko par. salėje, Brockton, Mass. Seimelio visas rengimas įvyks vadovybėje L. Vyčių pirmos kuopos.

Šeštadienio vakare, 7:30 val. Šv. Roko par. salėje prasidės linksmas ir juokingas jaunimo parengimas. Bus ir lietuviškai ir angliškai — juokai, dainos ir muzika. Po programos seks gražūs šokiai ir gros gera orkestra.

Sekmadienį, 10 val. ryte bus atnašaujamos Vyčių intencija šv. mišios, Šv. Roko par. bažnyčioje.

1:30 val. po pietų prasidės sesijos ir baigsis 5:15 trumpomis pamaldomis, palaiminimu.

Po to seks puikiai prirengta vakarienė visiems dalyviams.

Brocktono Vyčiai daug laiko ir triūso paaukavo, kad šis metinis L. Vyčių Apskričio seimelis gražiai pasisektų ir todėl nuoširdžiausiai kviečia visas Vyčių kuopas, kad visos kuoskaitlingiausiai atsiųstų savo narių. Kviečia ir svečius bei viešnias atsilankyti.

Liet. Vyčių Pirma Kuopa.

PRANEŠIMAS

Metinis Išvažiavimas (picnic) Trijų Conn. valstybės apskričių — Lietuvių Darbininkų Sąjungos, Lietuvių Katalikų Susivienymo ir Lietuvių Moterų Sąjungos, įvyks šių metų birželio 30 d., Linden Park, Union City, Conn.

Nuoširdžiai prašome draugijų nerengti tą dieną išvažiavimų, bet dalyvauti mūsų parengime. Kuomet ranka ranką mazgoja, abi tampa baltos.

Rengimo Komisija.

ANGLIŠKAI - LIETUVIŠKAS ŽODYNAS

Žodynas turėti savo knygyne yra be galo naudingas dalykas, nes jis yra geras kalbos mokytojas ir stiprus patarėjas.

Mes siūlome Jums Angliškai - Lietuvišką Žodyną, kuris yra skaitomas vienas iš geriausių. Jo formatas-dydis: 6 coliai per 4". 400 puslapių; kietais, stipriais audeklo apdarais. Parduodavo po $4.00; dabar mes Jums siūlome bargeną—atiduodame už $3.00. Mes jų nedidelį skaičių turime. Prašome skubiai užsisakyti.

Užsisakant žodyną, mums laišką rašyti nereikia, tik įdėk į konvertą kuponą su $3.00, ir tuojau gausite puikų Angliškai-Lietuvišką Žodyną.

DARBININKAS

366 W. Broadway, So. Boston 27, Mass.

"DARBININKO" ADMINISTRACIJAI:

Šiuomi siunčiu $3.00 ir prašau prisiųsti Angliškai-Lietuvišką Žodyną:

Vardas .....

Adresas .....

.....

Gavėnios Knygutė — "ŠTAI ŽMOGUS"

Senai Amerikos lietuviai katalikai pageidavo įsigyti **"Gavėnios Knygutę"**, kurios iki šiol neturėjome ,bet tą spragą užpildė kun. J. Vaitekūnas iš Providence, R. I., perspausdindamas Tėvo V. Mrovinsko, S. J. Gavėnios Knygutę — ŠTAI ŽMOGUS. Šiai knygutei įvadą parašė, nurodydamas kaip ja naudotis, J. E. Vyskupas P. Būčys, M.I.C.

Kristaus kančios apmąstymai taip lengvai ir suprantamai parašyta, kad gali naudotis seni ir jauni. Knygutė nedidelė — maldaknygės formato; 208 pusl., odos imitacijos apdarais su aukso raidėmis užrašu. Kaina tik $2.00. Užsakymus siunčiant nereikia laišką rašyti, tik įdėkite į konvertą kuponą su $2.00 ir siųskite:

"DARBININKAS"

366 West Broadway, South Boston 27, Mass.

Šiuomi siunčiu $..... ir prašau prisiųsti man ..... egzempliorių "Gavėnios Knygutė".

Vardas .....

Adresas .....

.....

Gražiausių Liaudies Dainų Rinkinys

"VAI LĖKITE DAINOS"

Paruošė Kun. J. Dabryla
Papildytą Rinkinį Išleido
KUN. P. M. JURAS

Knyga turi 220 puslapių, nedidelio — maldaknygės formato. Labai paranku kišenėje nešioti. Joje telpo 233 gražiausios dainos. Kaina 75c. Užsakymus siųskite:

DARBININKAS

366 West Broadway So. Boston 27, Mass.

VIETINĖS ŽINIOS

ŽINUTĖS

SEIMELIS

Jėzaus Nukryžiuoto Seselių Rėmėjų Seimelis čia pat. Jo proga yra galima daug ko gero padaryti. Galima pasimelsti, pasitarti ir paaukoti.

Kovo 31 d., 10 val. r., seimelis prasidės su šv. mišiomis ir pamokslu. Gera proga kiekvienam pasimelsti, prieiti išpažinties ir priimti šv. Komuniją.

Susipažinimo ir pasistiprinimo dėliai, 11:30 v. r., bus teikiami visiems pusryčiai.

Pasitarimo reikalams atsidarys seimelio sesijos, 1 val. p.p. Visi galės išsikalbėti ir duoti gerų patarimų ir vieni kitų išklausyti.

Kas norės galės tapti remėju ar didesnę auką suteikti Seserų naują įstaigą, Brocktone, didinti.

Girdžiame, kad plačioji visuomenė interesuojasi seimeliu ir rūpinasi vienuolijos gerbuviu. Lawrenciečiai organizuoja busą, kitos kolonijos automobilių talkas. Laukiame visų. Priimsime visus.

Tik atvažiuokite!

Viešas susirinkimas visuomenės reikalams. Vasario 16 d. minėjimo komitetas yra pasiryžęs sušaukti visuomenės vadų susirinkimą tinkamo ir didingo liepos 4 d. apvaikščiojimo reikalu. Šis komitetas yra nutaręs šaukti ir šaukią tokį susirinkimą, kovo 29 d., 8:30 v.v., bažnytinėje salėje, W. 5th St.

Labai yra pageidaujama, kad į šį susirinkimą sueitų visi kas tik gali — ypatingai profesionalai, darbuotojai ir draugijų valdybos bei atstovai. Čia reikės išrinkti plačią valdybą, nes minėdami Amerikos laisvę mes rūpinsimės ir Lietuvos kančiomis.

Aukos. Vincas ir Marcelė Širkai aukavo dar $10. mokyklų fondan. Jie daug yra aukavę tam tikslui pirmiau. Malonu yra, kad žmones įvertiną katalikišką mokyklą.

Bažnyčios taisymo fondan aukavo: Magdalena Bakunaitė $30., Pranas Lingis $6., Salome Strazdauskienė $10., kun. Semeonas Saulenas $150., Albertas Naudžiūnas $100. Ačiū, ačiū.

Reikia religijos. Žmogus, pasauly, ypatingai šiais keršto laikais, nemato gerovės. Žmogaus apsivylusio širdis linksta, prie religijos. Dažnai girdžiame ir skaitome, kad reikia religijos.

Ne tik reikia žmogui religijos, bet dažnai žmogaus gyvenime nėra religijos. Religija yra gyvenimo taisyklė. Nėra religijos, nėra gyvenimui taisyklių, nėra gero gyvenimo. Kaip yra taisyklės išdirbystėje, prekyboje, moksluose ir sporte, taip privalo būti taisyklės ir žmogui gyventi — religija.

Mes katalikai esame laimingi. Mes tikrąją religiją turime. Mūsų religijos išradėjas yra Dievas. Mūsų religijos mokslas yra Dieviškas. Mes turėtume labiau šią šventą religiją pažinti ir tampriau palei ją gyventi, kad ir mes būtume dieviški.

Ketvirtadienį, kovo 28 d., 3 v. p.p., bažnytinėje salėje, bus vedamos pamokos tiems parapijos vaikučiams, kurie dar nėra priėmę pirmų sakramentų. Labai prašome visų tėvų leisti mažutėlius eiti prie Jėzaus per jo mokslą, sakramentus ir maldas.

Tą dieną, toje pat salėje, vakare, 8 val., bus pamokos suaugusiems žmonėms — dirbantiems, kurie dar nėra priėmę Sutvirtinimo Sakramento.

Nedirbančiam jaunimui pamokos apie Sutvirtinimo Sakramentą bus duodamos, 4 val. p.p., antradieniais, pradedant nuo balandžio mėnesio 2 d., parapijos salėje, 492 7th St.

Naudokimės šiomis pamokomis ir rūpinkimės pažinti mūsų šventą religiją.

Iš Škotijos paieško giminės Adėlės Sakalauskaitės, kadaise gyvenusios So. Bostone. Pati ar kas kitas atsišaukite į "Darbininko" ofisą platesnių žinių.

LANKĖSI

Penktadienį, lankėsi ilgametė "Darbininko" skaitytoja ir rėmėja Mrs. S. Gailius iš Arlington, Mass. Atsilankymo proga atnaujino "Darbininko" prenumeratą ir kalendoriaus fondui aukojo $2.00.

Šeštadienį, lankėsi A. J. Namaksy, realsteitininkas. Atsilankymo proga nupirko vieną žodyną Lietuvos tremtiniams.

Tą dieną lankėsi ilgametė LDS 8-tos kp. narė Mrs. Eva Potembergienė, Cambridge, Mass. Atsilankymo proga atnaujino narystės duoklę ir kalendoriaus fondui aukojo $1.00.

Lietuvių Radio Koncerto Žvaigždė

Art. Viktoras Benderis,

pasižadėjo atvykti lėktuvu iš New Yorko ir išpildyti didelę dalį programos lietuviškomis liaudies dainomis sekmadienį, **gegužės-May 19 d.**, 3:30 val. po pietų, **Jordan Hall**, Bostone. Šį koncertą ruošia Lietuvių Darbininkų radio programos, kurios klausotės kiekvieną šeštadienį, vadovybė.

Art. Viktoras Benderis yra gimęs Coaldale, Pa. Muzikos mokslus studijavo Amerikos ir Europoje. Nuvykęs į Lietuvą ir gavęs stipendiją, per du metu studijavo Lietuvos Muzikos Konservatorijoje, Kaune. Koncertavo Lietuvoje, Estijoje, Latvijoje, Lenkijoje, Prancūzijoje, Vokietijoje ir kituose kraštuose.

Grįžęs iš Europos, tęsė studijas Chicagoje. 1943 m. atvyko į Rytus. Yra dainavęs Statler viešbutyj, Bostone. New Yorke yra dainavęs įvairiuose įžymiuose teatruose. Jis dabar yra muzikaliame vaidinime "SHOW-BOAT", New Yorke.

Didžiojo Bostono ir bendrai Naujos Anglijos lietuviams jis, rodos, pirmą kartą dainuos sekmadienį, **gegužės-May 19 dieną.** Visiems dainos ir muzikos mylėtojams bus proga šį jauną ir talentingą artistą išgirsti. Kviečiame visus į meno puotą, kurią ruošia Darbininkų radio programos vadovybė.

Įsigykite iš anksto koncerto tikietų. Anksčiau pirkę, gausite geresnes vietas. Tikietų galima gauti **"Darbininke", 366 West Broadway, So. Boston,** ir pas kitus tikietų pardavėjus. Kainos $1.20, $1.80 ir $2.40, priskaitant valdžios taksas.

p. J. Slaviskis, gyv. Worcester, Mass., pirmas laišku užsisakė du koncerto tikietu, kuriuos mes jau jam pasiuntėme.

VETERANAMS PAGALBA

Klausimas — Veteranas ketina lankyti mokyklą, pagal GI Bill, ir jis nori žinoti ar jis galės dirbti kelias valandas kasdien? Jei Veterans Administration sužinos, kad jis dirba, nors laikinai, ar sumažins jo šeimos užlaikymo paskyrimą?

Atsakymas —Šeimos paskyrimas iš $90. per mėnesį yra duotas veteranams su reikalavimu, kad jie turi sekti pilną mokslo kursą. Galimas daiktas, kad šeimos paskyrimas gali būti sumažintas. Bet Veterans Administration svarsto visus ir įvairius faktorius kiekviename atsitikime skirtingai.

Klausimas — Veterano motina praneša, kad jos sūnui buvo paliktas namas. Pilnai neišmokėtas. Motina gauna šeimos paskyrimą ir ji nori žinoti ar valdžia iš to paskyrimo gali mokėti mėnesinius mokesčius ir kaip jos sūnus gali tą sutvarkyti?

Atsakymas — Taip. Jis privalo autorizuoti mokėjimą "Class E Allotment" bankai ar įstaigai, kuri priima mokesčius. Office of Dependency Benefits išsiųs mokesčius tiesioginiai.

Klausimas — Kada valdžia pristato vėliavą veterano palaidojimui, kas gauna tą vėliavą?

Atsakymas — Artimiausia giminė. Irgi jeigu veteranas palaidotas užsienyje.

Klausimas — Ar galiu pakelti savo apdraudą nuo $2,000 iki $5,000.?

Atsakymas — Ne. Jeigu paliuosuotas iš tarnybos, negali pakelti.

Klausimas — Esu veteranas. Ar galiu reikalauti medikalės priežiūros iš bet kurios veteranų ligoninės bet kada?

Atsakymas — Jeigu sužeistas ar susirgęs tarnyboje, lova parūpinta. Kareiviai su ligomis ne tarnyboje gautomis irgi gali reikalauti ligoninės priežiūros, jeigu prisilaiko prie kaikurių reikalavimų.

Klausimas — Kada reikia pristatyti sąskaitą dėl veterano palaidojimo?

Atsakymas — Dviejų metų laike po palaidojimu. Jeigu valdžia reikalauja tolesnių įrodymų, tai turi būti pristatyta vienų metų laike.

* * *

Kiekvienas grįžęs veteranas gali pasinaudoti visokiomis mokslo progomis. Nepraleiskite šių puikių progų.

Public Relations Bureau
Catholic War Veterans
602 Empire State Building
New York City

AR ŽINAI?

1. Kad pirmoji knyga, kuri buvo atspausdinta Gutenbergui išradus spausdinimo mašiną, buvo Šv. Raštas. Tai labiausiai skaitoma, daugiausiai laidų susilaukusi ir į daugiausiai kalbų išversta knyga visame pasaulyje.

2. Ar žinai, kad lietuvių kalbon N. Testamentą išvertė arkiv. Skvireckas ir spaudai paruošti jam padėjo garsieji Lietuvos vyrai: arkiv. Karevičius, vyskupas Paltarokas, rašytojai Jakštas - Dambrauskas ir Tumas - Vaižgantas.

3. Ar žinai, kad N. Testamentas yra puiki knyga išmokimui grynos lietuvių kalbos, nes lietuviško vertimo kalbą peržiūrėjo didelis specialistas kalbininkas prof. Salys.

4. Ar žinai, kad N. Testamento lietuvių kalboje jau nebegalima gauti ir kad "Darbininkas" išleidžia naują laidą. Visos keturios evangelijos, Apaštalų Laiškai, Apaštalų Darbai ir paslaptingasis Šv. Jono Apreiškimas sudarys knygą apie 800 pusl. didumo ir kaštuos 3.00 dol. su gerais audeklo viršais. Bet užsisakant iš anksto atiduodame už $2.00.

5. Ar žinai, kad Naujasis Testamentas yra vertingiausia dovana sau ir kitiems. Ta knyga — būtina kiekvieno lietuvio namuose. Jei tą žinote, tai, neabejotinai, jau dabar, iš anksto užsisakysite lietuvišką-jį Naują Testamentą, kreipdamiesi adresu: — "Darbininkas", 366 West Broadway, South Boston 27, Mass. Dabar knygų spausdinimas surištas su dideliais sunkumais, todėl N. Testamento bus spausdinama tiek, kiek bus užsakymų. Pavėlavimas su užsakymu — rizika, kad tos knygų knygos gali šeima nebegauti.

WHIST PARTY

L. Vyčių vietinė South Bostono kuopa rengia šaunią Whist party, kovo 30, š. m., 8 val. vakare, parapijos salėje, 492 E. 7th St., So. Boston, Mass. Visas pelnas skiriamas BALF'ui. Bus ir užkandžių ir k. Kviečiami visi dalyvauti. Įžangos tik 50c.

Draugijų Valdybų Adresai

LIETUVOS DUKTERŲ DR-JOS PO GLOBA MOTINOS ŠVC.

Pirmininkė — Eva Marksienė, 625 E. 8th St., So. Boston, Mass. Tel. So. Boston 1298.
Vice-Pirmininkė — B. Gailiūnienė,
Prot. Rašt. — Ona Ivaškienė, 440 E. 6th St., So. Boston, Mass.
8 Winfield St., So. Boston, Mass.
Finansų Rašt. — B. Cūnienė, 29 Gould St., W. Roxbury, Mass. Tel. Parkway—1864-W
Iždininkė — Ona Staniuliūtė, 177 West 7th St., So. Boston, Mass.
Tvarkdarė — Ona Krasauskas, 11 Springer St., So. Boston, Mass.
Kasos Gl. — Elzbieta Aukštikalnytė, 110 H St., So. Boston, Mass.
Draugija savo susirinkimus laiko kas antrą antradienį mėnesio, 7:30 val. vakare, Parapijos salėje, 492 E. Seventh St., So. Boston, Mass.
Visais draugijos reikalais kreipkitės pas protokolų raštininkę.

ŠV JONO EV. BL. PASALPINĖ DRAUGIJOS VALDYBA

Pirmininkas — Juozas Švagždys 601 6th St., So. Boston, Mass.
Vice-Pirmininkas — Pranas Tuleikis 702 E. 5th St., So. Boston, Mass.
Prot. Rašt. — Jonas Glineckis, 5 Thomas Pk., So. Boston, Mass.
Fin. Rašt. — Aleksandras Ivaška 440 E. Sixth St., So. Boston, Mass.
Iždininkas—Stasys K. Griganavičius 699 E. Seventh St., So. Boston, Mass.
Maršalka — Jonas Zaikis, 787 E. Broadway, So. Boston, Mass.
Draugija laiko susirinkimus kas trečią sekmadienį kiekvieno mėnesio 2 val. po pietų. Parapijos salė 492 E. 7th St. So. Boston, Mass.

ĮVAIRIOS SKELBIMAI

REIKALINGAS patarnautojas (counter-man) lietuvių valgykloje — Strand Cafe, 374 W. Broadway, So. Boston 27, Mass. Geras darbas ir atlyginimas. Užėję, klauskite Vinco Tautvaišos arba Kazimiero Pociaus.

PARSIDUODA — Mūrinis dviejų apartmentų namas po 5 & 6 kambarius, 76 Broadway, kampas A St. Visas apšildomas nauju šildytuvu. Geras plumbing. Savininkas B. Hurley, Telefonas ALG. 2039.

(22-25-29)

STABDYK VERIANTĮ SKAUSMĄ
STRENŲ GELOS

Maloniam palengvinimui bandyk šį švarų, naują patikrintą būdą atliuosuot paprastą strėnų gėlą. Tik uždėk vieną Johnson's BACK PLASTER'I ant pat skaudamos vietos. Švelnūs jo palengva vaistai ŠILDO jum nugarą, sujudina kraujo apytaką, sklaido jo pritvinimą, lengvina skausmą. Šilta multino priedanga laiko šilimą viduj, šaltį lauke — duoda nuolatinę atramą — jautiesi puikiai! Reikalauk TIKROJO, Johnson & Johnson pagaminto. Arčiausioj vaistinėj.

BACK PLASTER

Palengvink Kančias Nuo
VIDURIŲ UŽKIETĖJIMO
su skania kramtoma guma
vidurių liuosavimui

● Viduriai neveikia? Aitrumas? Galvą skauda? Be gyvumo? Kramtyk Feen-a-mint apsaldintą kramtomą gumą vidurių liuosavimui. Turįs tuos pačius daugelio daktarų užrašomus vaistus. Milijonai jį naudoja. Imkite Feen-a-mint einant gulti — kaip nurodyta. Jausitės puikiai ant rytojaus.

FEEN-A-MINT 10¢

Užsisakykite Toniko Pas Mus

Pristatom geriausį toniką
Piknikams, Vestuvėms,
Krikštynoms ir visokiems
Parengimams.
Kainos prieinamos

Myopia Club Beverage Co.

Grafton Ave., Islington Mass.
Tel. Dedham 1304-W
PRANAS GERULSKIS, Namų Tel. Dedham 1304-R

ĮVAIRIOS SKELBIMAI

PARSIDUODA trijų šeimynų namas po 3 kambarius. Visi parankumai, baltos sinkos; elektra, gasas ir tt. Parduodame dėlto, kad išvykstame į Californią gyventi. Kaina tik $3500.00. Atsišaukite tuojau. Savininkai ant pirmo floro, 187 W. 7th St., So. Boston, Mass. Teiefonas:— SOU 5185. Šaukite nuo 3 val. iki 5 val. p.p. (22-25-29)

NAUJI DRABUŽIAI
Karo Nukentėjusiems
Vyriški, moteriški ir vaikams. Labai žemoms kainoms. 20% nuolaida tiems, kurie atneš šio skelbimo iškarpą. Ateikite ir pamatykite mūsų bargenus.
THE BARGAIN OUTLETS
1939 Washington St., Roxbury
715 Dudley St., Uphams Corner, Dorchester, Mass.

SULLIVAN'S, Inc.
125 SUMMER ST.,
LIB 0138 BOSTON, MASS.
MEN'S CLOTHIERS
Gatavai pasiūti drabužiai; Pasiūvama ir ant užsakymo — Siuts, Topcoats, Overcoats, Tuxedos. — Taipgi ir
Moteriški Drabužiai
Siuts, Coats, Sport Jackets, Slacks
Padaryta pagal mierą— Pritaikinta pagal figūras.
"JOE" CASSERLY,
69 G Street, Tel. SOU 2898

So. Boston Furniture Co.
Visoki baldai, lovos, matrasai ir vaikams pilnas pasirinkimas.
380½ West Broadway,
Tel. SOU 2758
Jūsų kreditas geras.
Pristatymas skubus.

DAKTARAI

Tel TROwbridge 6330
J. Repshis, M. D.
(REPŠYS)
Lietuvis Gydytojas
278 HARVARD STREET
Kampas Inman arti Central Sq
CAMBRIDGE, MASS
Ofiso Valandos 2—4 ir 6—8

ĮVAIRIOS SKELBIMAI

A. J. NAMAKSY
REAL ESTATE & INSURANCE
414 W. Broadway
South Boston, Mass.
Office Tel. So. Boston 0948
Res. 37 Oriole Street
West Roxbury, Mass.
Tel. Parkway 1233-W

Casper's Beauty Salon
JEWELRY and GIFTS
738 & 740 E. Broadway
SO. BOSTON, MASS. — Tel. SOU 4645

Pristatome Alų ir Toniką
Mes turime 11-kos rūšių alaus ir įvairių tonikų. Mes alų ir toniką pristatome vestuvėms, į namus, krikštynoms, parėms ir piknikams. Patarnavimas skubus ir mandagus. Šaukite:
BORIS BEVERAGE CO.
J. ARLAUSKAS — J. SKENDELIS, Savininkai.
220 E St., Tel. SOU 3141, So. Boston, Mass.

Geriausia Užeiga Vyrams ir Moterims yra
SOUTH BOSTON CAFE

VINCAS BALUKONIS,
Savininkas
Pagamina gerus lietuvišku pietus, užlaiko geriausį alų, vyną ir degtinę, ir visiems draugiškai ir mandagiai patarnauja.
258 West Broadway, South Boston, Mass.

GRABORIAI

S. Barasevičius ir Sūnus
MOTERIS PAGELBININKĖ
Lietuvių Graborius ir Balsamuotojas
Turi Notaro Teises
254 W. Broadway
SO. BOSTON, MASS.
Tel. SOUth Boston 2590
Sūnaus gyvenamoji vieta
838 Dorchester Ave
Tel. COLumbia 2537

CASPER
FUNERAL HOME
187 Dorchester Street
South Boston, Mass.
Joseph W. Casper
(KASPERAS)
Laidotuvių Direktorius ir Balsamuotojas
NOTARY PUBLIC
Patarnavimas Dieną ir Naktį
Koplyčia Šermenims Dykai
Tel. SOU Boston 1437
SOU Boston 3960

ZALETSKAS
FUNERAL HOME
564 East Broadway
SOUTH BOSTON, MASS
D. A. Zaletskas, F. E. Zaletskas
Graborial ir Balsamuotojai
Patarnavimas dieną ir naktį
Koplyčia šermenims dykai
NOTARY PUBLIC
Tel. SOU Boston 0615
SOU Boston 2609

Literatūros Skyrius

PALANGOS JUZĖ

(Tęsinys)

Ta vietoje atsakymo pradėjo verkti. Beregint piršlys padėjo ranką ant jos peties ir tarė:

"Nu, ką, dukterėle, ar matai, vaikinas jaunas, gražus, toks — pastačius, iš pupų nevaromas, už kipšą gražesnis, degtinės negeriąs, ūkininkas, turįs savo gerą gyvenimą, ko benori? Ko bereik? Juk pono Komaro sūnus neatjos pas tave. Ar tekėsi?"

Ta žvilgterėjusi į Domininką atsiliepė:

"Kažin, gal ir tekėsiu".

Sušuko piršlys:

"Nu, gerai, neveltui pakėliau žygį, sueis į porą jaunuomenė. Tėvai, nebereikalausiu užmokesnio už išgerta vyną; kad Domicelė nebūtų norėjusi tekėti, reikalaučiau pinigų". Po tų žmonystų Domicelė atėmė nuo stalo butelį su skepeta, o jaunasis su piršliu pernakvojo.

Ryto metą Šlapelis pakvietė du savo kaimynu ir su tiemdviem drauge važiavo į Tumasonių sodžių į pažvalgas. Apžiūrėjo Merkio gyvenimą, kurs jam patiko. Paviešėję grįžo namo. Vėl atvažiavo į Rukučių sodžių piršlys ir Domininkas jau su didžiąja degtine. Atsivežė su savim alaus verpelę, kelis butelius vyno ir degtinės. Piršlys padėjo verpelę po stalu ties savo kojomis, o butelius sustatė greta ant suolo.

Tėvai priėmė piršlį ir ant jo užgėrė; piršlys iš savo butelio pripildęs stiklą gėrė ant tėvo ir motinos jaunosios. Tuokart Domicelė aiškiai prižadėjo tekėti už Domininko. Piršliui ir Domininko motinai davė dovanas, kurias piršlys žadėjo nuvežti į Tumasonius.

Pabaigęs tas apeigas, piršlys paklausė motinos apie Domicelės dalį; tame dalyke sutikus, motina atnešė Domininkui baltoj skepetoj įvyniotą žiedą jaunosios su žiupsniu rūtų ir tarė:

"Šitai atnešu tamstai žieda su rūtomis, priimk tuos daiktus kaip ženklą nekaltybės mano dukters, kurią auginau ir saugojau nuo viso pikto".

Domicelė paskiau išėjo iš kameros gražiai apsivilkusi draugystėje trijų mergaičių ir sėdosi greta Domininko.

Vis tai pabaigus, dieveris su Domininku išvažiavo į Kupiškį pas kleboną Kozmianą, užrašų arba užsakų paduoti.

Tiems išvažiavus, piršlys pasiliko su bobomis, kurios jį žudydamos reikalavo, kad gėrimų neprirūktu. Per nelaimę pritrūko: bobos aprišo rankšluosčiu jo pilvą, atvežė akėčias, apvertė ir sodino piršlį, ketindamos jį vežti į karčiama, kad pirktų gėrimų. Šitai regėdamas parnešino degtinės, alaus ir midaus. Tuokart bobos gerdamos garbino piršlį ir dainavo.

Paprastai čia ima šliūbą nedėlioje, todėl šeštadienio vakarą paklausė Šlapelio, ar didžioj krūvoje leis rytoj atjoti? Tas atsakė:

"Kiek nori, duonelės, Dievui dėkui, išteksime".

Nedėlios rytą Merkis su piršliu ir draugais atjojo pas Šlapelį. Arklių galvos ir uodegos buvo papuoštos žolelėmis ir kankalais. (Taip daro, norint būtų žiema. Senovėje dar šaudė iš pištalietų, bet šiandien to nebedaro). Jaunosios tuokart nebuvo pirkioje, bet klėtyje, su keliomis mergelėmis, visos apsigobusios baltomis drobulėmis. Kaip tiktai jaunoji pamatė svečius į kiemą įjojant, pradėjo aičioti ir miau - miau mauzgėti, paskiau tarė:

(Bus daugiau)

Lietuvos kariai, laisvai Lietuvai atgavus sostinę Vilnių, joja iš Katedros aikštės į Lūkiškio aikštę. Miesto gyventojai sveikina lietuvius karius ir kelia ovacijas.

Harmonija

Kaip vieningai žvaigždelės dangumi rieda;
Kokia darni gamtos harmonija!
Milijonai paukščių sutartinai gieda;
Ūžia vėjai puikią simfoniją.

Žolelė pina šakeles su kitomis;
Obelys, vyšnios, — baltoje spurgoj!
Kaštonai kelia gražius žiedus šakomis,
Puošiasi kaip altoriai liturgoj.

Suneškime protą mes į vieną taurę:
Meilės, vienybės, tiesos ir aukos.
Nes Lietuva skęsta krauju maure,
Nėra nė tulpei lyselės laisvos.

Marija Aukštaitė.

ESTIJOS NEPRIKLAUSOMYBĖS ŠVENTĖS PROGA

New York (LAIC) —Estai, latvių kalbos įtakoje, lietuvių kartais vadinami įgauniais, gyvena dabartiniame Estijos plote nuo neatmenamų laikų. Seniau negu lietuvių protėviai atsikraustė prie Baltijos krantų. Dar viduramžių laikais jie apgyveno Kuršo ir Vydžemės plotus, ir ligi šių laikų latviškam pajūry gyvena keli tūkstančiai lyvių, taip kaip Lietuvos pajūry gyvena keli tūkstančiai kuršių. Lietuvių protėviai gyvena taikingoje kaimynystėje su estų protėviais. To sugyvenimo pasėkoje, vieniems ir kitiems teko savitarpy pasiskolinti žodžių, pav., estai - suomiai kirvį vadina "kirvis", gi mūsų "laivas" yra skolinęs iš estų "laiva".

Estai susidūrė su agresoriais iš Skandinavijos dar aštuntam šimtmety. Tuo tarpu kai vikingų kolonijos iš Lietuvos buvo išvytos dešimtame šimtmetyje, Estijoje įsigalėjo danai. Pats Estijos sostinės Tallinn, vardas yra kilęs iš žodžių "Danų Miestas". 13-to šimtmečio pradžioje į Estiją pradėjo veržtis teutonai - kalavijuočiai, ir estų kunigaikštystės buvo sunaikintos. Estai kovojo prieš nukariautojus ilgai, per porą šimtmečių. Paskutinis didysis estų sukilimas įvyko 1345 m. Sekančiais metais šiaurinę Estiją Danijos karalius pardavė Kryžiuočių Ordinui.

Kryžiuočių Ordinui smunkant ir protestantizmo bangai užliejus vokiečių valdomus kraštus, Saaremaa (Oesel) sala ir šiaurinė Estija atiteko Švedijai, gi 1561 m. pietinė Estija teko Lietuvai. Visa Livonija 1569 m. tapo bendra Lenkijos ir Lietuvos nuosavybė. Lietuva pripažino šiaurinę Estiją švedams tiktai 1582 m. Tais pačiais metais karalius Steponas Batoris atkariavo iš maskolių Tartu miestą. 1584 metais jėzuitai įsteigė tenai pradinę mokyklą, gi po dviejų metų iš tos mokyklos išsivystė "daugia-kalbė seminarija" ir pirmą sykį bažnyčiose pasigirdo pamokslai estų kalba. Įdomu, kad Jėzuitų Ordino vieną provinciją sudarė Lenkija, gi kita provincija apėmė Rytprūsius, Lietuvą, Latviją ir Estiją. 1629 m. visa Estija ir šiaurinė Latvija atiteko švedams, o 1721 m. besiplėčiančiai Rusijos Imperijai.

Estų tautinis atgimimas prasidėjo 19-tojo šimtmečio pradžioje ir įpusėjo, kai daugiau estų baigė aukštuosius mokslus. Estams gelbėjo aplinkybė, kad baudžiava buvo panaikinta dar 1817 m. Pažymėtina, kad, rusams uždarius Vilniaus universitetą, Tartu universitetas, "Vokiškieji Atėnai Šiaurėje", buvo artimiausias lietuviams pasiekiamas universitetas ir ten susispietė būrelis lietuvių, užsimezgė pirmos tiesioginės pažintys tarp lietuvių ir estų.

Po rusų revoliucijos, 1917 m. liepos 14 susirinko Estų Seimas. Netrukus kraštą okupavo bolševikai. Nepaisant bolševikiškos okupacijos, Estų Tautinė Taryba 1918 m. vasario 24 d. Tallinne paskelbė Estijos Nepriklausomybę ir pradėjo organizuoti kariškus dalinius bei partizaniniu būdu pradėjo kovą už laisvę. Nelaimei, kraštą užėmė vokiečiai. Bet gi 1918 m. lapkr. 11 d., vokiečiams pasitraukus, estų tautinė vyriausybė, nugalėjus bolševikų mėginimus ir vėl kraštą okupuoti, atgavo laisvas rankas. Po kruvinų kovų, rusai liko išvyti ir 1920 m. vasario 2 d. su Maskva pasirašyta taikos sutartis, pagal kurią Rusija "visiems laikams" išsižadėjo pretenzijų į Estiją. Vienok, tuo kovos dar nepasibaigė — jiems teko kovoti prieš Judeničiaus ir von der Goltz bei Bermonto - Avalovo gaujas. Estai gelbėjo latviams formuoti kariškus dalinius ir, talkoje su latvių kariuomene bei anglų karo laivyno eskadra, 1919 metais išlaisvino Rygą. Įdomu, kad 1919 m. gale, Latvijos žemėje, buvo susitikę lietuvių ir estų raitų žvalgų patruliai.

Vadovaujantieji Estijos politiniai sluogsniai, panašiai kaip ir latviai, neįvertino lietuvių kovos už Vilnių tikrosios prasmės, ir todėl ilgą laiką tarp Lietuvos ir Estijos nebuvo artimesnio politinio bendradarbiavimo. Kiek vėliau, prie to komplekso prisidėjo dar ir Klaipėdos byla. Bet gi visuomeniniai bei kultūriniai santykiai nuolat stiprėjo. 1934 m. visos trys Baltijos valstybės pasirašo bendradarbiavimo sutartį ir tarpusavio santykiai pasidarė dar glaudesni, 1940-46 m. įvykiai visas tris kaimynines tautas dar labiau suartino: lietuviai, latviai ir estai kitataučių akyse šiandien kaip ir sudaro vieną politinį vienetą.

Estų folkloras yra labai turtingas. Palankesnės sąlygos nastarojo šimtmečio eigoje leido estams sutelkti ir išleisti savo liaudies kūrybos paminklus ir didįjį tautinį epą Kelevipoeg. Moteriški liaudies kostiumai yra panašūs į lietuviškus, gi vyrų primena skandinaviškus. Estų liaudies dainų priskaitoma keli šimtai tūkstančių. "Dainų Šventės" prasidėjo Estijoje tautinio atgimimo ženkle, iš ten jos persimetė į Latviją, vėliau ir į Lietuvą. Estų kalba visiškai nepanaši į mūsų, ir yra labai artima suomių kalbai — suomis ir estas lengvai susikalba. Virš 87% Estijos gyventojų yra protestantai. Tautines mažumas sudarė rusai, vokiečiai ir švedai. Nei vokiečių, nei švedų šiandien Estijoje neliko. Pirmieji pasitraukė su vokiečių kariuomene 1944 metais, antruosius pasiėmė švedai. Deja, bolševikų teroro veikiami, iš Estijos pasitraukė ir daug estų — patrijotu. Keli desetkai tūkstančių šiandien papildo išvietintų baltiečių eiles.

Estai, kaipo tauta, pasižymi nuoširdumu ir vaišingumu. 700 salų ir ilgas pajūris estus skatino prie žvejavimo, ir jūreiviavimo. Mėgiamiausieji sportai — ristynės, plaukimas, lengvoji atletika ir futbolas. Laiscoje Estijoje, iš Lietuvos, persimetė basketbolas (krepšinis). Šiaip sportiniai santykiai tarp Lietuvos ir Estijos nuolat plėtėsi.

Šio karo metu estų tauta nukentėjo proporcingai bene daugiausiai. Pirmosios okupacijos metu, 1940-41 m., maskoliai išžudė apie 61,000 estų ir apie 16,000 skubėjo pasisavinti vokiškąją kilmę ir išsikelti Vokietijon. Švedai susitarė su vokiečiais iškelti švedų kilmės estus, kurių protėviai apsigyveno prieš 700 ir 900 metų. To pasekmėje, 1944 m. pavasaryje apie 16,500 estų įgijo Švedijos pilietybę ir apsigyveno Skandinavijoje. Be jų, apie 25,000 estų atsidūrė Švedijoje, nepakęsdami vokiškos okupacijos, arba besiartinant maskolių antrajai okupacijai. Vokiškas režimas Estijoje, buvo, palyginamai, švelnesnis negu Lietuvoje. Be to, dėl visos eilės aplinkybių, gaunų krašte, tiek rusams, tiek vokiečiams pavyko sumobilizuoti vyrus į kariškus dalinius. Tuo būdu, kelios dešimtys tūkstančių estų žuvo karo veiksmuose — vokiečių ir rusų pusėje. Apie 100,000 estų išbėgo į vakarus, į sąjungininkų užimtas zonas. Viską kartu sudėjus, Estija neteko bent penktadalio savo pirmykščių gyventojų. Jų vieton, rusai pradėjo kolonizuoti rusiškai kalbančius "Pavolgės estus" — Tallinne šiandien dažniausiai girdima rusų kalba.

Žiniomis iš lietuvių tremtinių stovyklų, Europos vakaruose santykiai su nelaimės draugais — estais yra nuoširdžiausi. Daug kur veikia bendrieji komitetai. Tarpusaviam susikalbėjimui vis dažniau pereinama prie anglų kalbos. Stockholme leidžiamas bendras žurnalas, The Baltic Review, dar labiau suartins visas tris Pabaltijo tautas ir supažindins su kaimynų kultūriniais atsiekimais. Neseniai įsisteigęs Baltijos Universitetas Hamburge yra naujas tarpininkas kultūriniam susiartinimui. Galop, visas tris tautas jungia jų nepalaužiamas pasiryžimas atsteigti savo gimtųjų kraštų laisvę ir nepriklausomybę.

Giliai suprasdami ir atjausdami estų tautos nelaimes, palinkėkime jai nusikratyti svetimo jungo ir, galimai greičiaus, pilna krūtine atsikvėpti laisvajame Pabaltyje. "Elagu Eesti Vabariik!"

Išvietintų Lietuvių Tautinio Meno Ansamblis Tubingente, Vokietijoje.

GRAŽUS MANO JUODBĖRĖLIS

Gražus mano juodbėrėlis
Lėks kaip žaibas sakalėlis,
Josiu per žalias gireles,
Plauksiu per jūras mareles.

Sudiev, sudiev, jūs mergelės,
Sudiev, baltosios gulbelės:
Palūkėkit valandėle,
Sulauksit jauno bernelio.

Jaunas dienas aš įgysiu
Ir pats save sugrąžinsiu,
Tada, tverdams jums darželį,
Kalbėsiu meilius žodelius.

Ir rankeles jums suspausiu,
Ar myli mane, paklausiu,
Bet jau manęs neprigausit,
Kilpom žirgo nesugausit.

Sudiev, sudiev, jaunikaičiai,
Sudiev, jaunystės ponaičiai:
Palūkėkit, vėl parjosiu,
Vėl linksmai su jumis šoksiu.

Einu taku, klausiu kelio,
Saulė leidžias už kalnelio.
Dar nė miško neišvydau
Ir čia pat namie paklydau.

THEY WON'T GIVE QUARTER. Recuperating at the Naval Hospital Bethesda, Maryland, these men take their game with American Red Cross recreation workers as serious business. Keeping mentally alert, they get well fast.

Nesakykit...

O, nesakykit, malonūs broliai,
Kad ir be darbo kils pastatai...
Kad skelsis uolos, lipdysis moliai;
Kad suklos drobėj vien talentai.

Man nesakykit, kad plunksnos vingės
Pačios išauga — vengiant darbų...
Ir kad statulos, biustai sustingę
Patys iškyla iš pamatų.

Kiek prarymota dailei ir menui,
Kiek glūdi meilės, aukos darbe!
Kiek nešta alkio dvasiniam penui,
O kiek troškimų ilsis grabe!...

Tik man padėkit suprasti vieną —
Aukso balvonų vergus tuščius;
Kam ieško dujų, kam lieja plieną, —
Kur žudo žmones — ir juos pačius?..

Marija Aukštaitė.

Pirmieji pavasario lapai...