BOSTON PUBLIC LIBRARY
CHIEF OF BOOK SELECTION DT
REFERENCE DIVISION
COPLEY SQ BOSTON MASS 16

Katalikas, kurs neremia katalikiškos spaudos, neturi teisės vadintis geru Bažnyčios vaiku.
Vyskupas Ketteleris.

DARBININKAS

AMERIKOS LIETUVIŲ R. K. ŠVENTO JUOZAPO DARBININKŲ SĄJUNGOS ORGANAS

DARBININKAS
Lithuanian Semi-Weekly Newspaper
Published every TUESDAY and FRIDAY
366 Broadway, S. Boston 27, Mass.

VOL. XXXII — No. 7. Tel. SOUth Boston 2680 ANTRADIENIS (Tuesday), SAUSIO (January), 28 D., 1947 M. Tel. SOUth Boston 2680 SIX CENTS.

DABARTIES BILDESIUOS

Buria Stalinui Mirtį

Prancūzų astrologas Maurice Privat pranašauja, kad diktatorius Stalinas mirsiąs šiemet vasario mėnesį ir kad tada bolševizmas pradėsiąs žlugti.

Rimti žmonės į astrologinius (žvaigždžių) pranašavimus žiūri kaip į burtus, bet įdomu, jog šie burtai šį kartą nukreipti į Staliną. Būdavo jie daugiausiai baugindavo Hitlerį...

Pagyvensim — pamatysim.

Kada Jis Miega?

(Vaizdelis iš Sovietų gyvenimo)

Leningrado politechnikoj eina kvotimai. Vienas mokinys visai nieko nežino. Žlunga visu šimtu nuošimčių. Profesorius meta į jį nesuprantantį žvilgsnį: iš kur čiá toks atsirado? Iš viso, kam jis čia atėjo? Studentas aiškinasi:

— Bet supraskite, tovarišč profesoriau, kada ir kaip aš galėjau mokytis? Pamokos politechnikoj baigiasi 3 valandą po pietų. Eidamas namo, turiu parsinešti maisto vakarienei ir ryt dienos pusryčiams: duonos, bulvių, agurkų. Tie produktai randasi skirtingose miesto dalyse. Prie kiekvienos krautuvės tenka išstovėti eilėse ilgą laiką — geriausiam atsitikime po vieną valandą. Grįžt namo tenka pėščiam, nes į gatvekarį įsigrūsti nepajėgiu — boksuotis nemoku. Sugrįžęs į bendrabūtį, turiu laukti, kada nuo kitų atliks kerosino krosnelis: reikia išsivirti bulvės — žalių gi nevalgysi. Gerai, jei pavakarieniauju apie 11 val. Paskui reikia apsiskalbti. Be muilo tai ilgas darbas. Ateina vidurnaktis. Metas rašyti ugningą straipsnį "Pravdai" — reikia gi kiek pinigų pragyvenimui užsidirbti. Kol su straipsniu apsikamuoju, ateina rytas. Laikas pusryčiauti ir eiti į mokyklą.

— Tai kada tovarišč miegi- — paklausė profesorius.

— Jūsų pamokose, tovarišč profesoriau, jūsų pamokose! — entuziastingai atsakė studentas.

(Sulietuvinta iš vokiškos knygos Hart auf hart)

K.

Lietuvių Studentų Innsbrucke Samburis "Lithuania"

Pernai įsisteigė Innsbrucke lietuvių studentų samburis "Lithuania", kurio tikslas jungti lietuvišką studentiją į vieną bendruomenę, organizuotai rūpintis studentijos reikalais ir ugdyti savo tarpe vienybę ir solidarumą bei atskiro asmens geruosius privalumus. Vadovybė renkama vienam semestrui. Šiuo metu išrinkta nauja vadovybė, kurios galiojimo laikas baigiasi vasario 1 d. ir kurion įeina: pirmininkas J. Budzeika, vice pirmininkas R. Urbonavičius, iždininkas K. Arcibuševas, sekretorius J. Gustainis. Innsbrucko studentų vadovybė taip pat yra ir centrinė lietuvių studentų atstovybė visai Austrijai. Grazo lietuvių studentų pirmininkas — B. Baranauskas, Salzburgo — Dambrava.

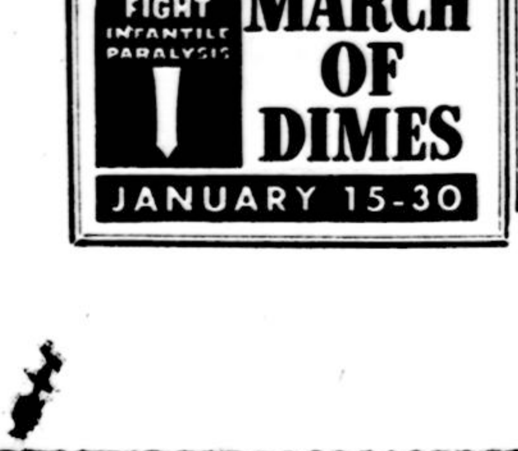

BALF Vajaus Atidarymo Iš...

Vyskupai Įteikė BALFui $10,000

New York — Sausio 24 d. Waldorf - Astoria viešbutyje įvyko oficialus ir viešas BALF 1947 metų Vajaus atidarymas, kurio programa buvo transliuojama per WNYC radijo stotį.

Vajaus atidarymo pietų jautrią invokaciją atkalbėjo J. E. arkivyskupas J. Francis A. McIntyre; Amerikos himnas sugiedotas, artistei Barbarai Darlys vadovaujant. Įžangos žodį pasakė BALF pirmininkas kun. Dr. Juozas B. Koncius. Programos vedėju pakviestas generolas William N. Haskell, C. A. R. E. vedėjas.

Lietuvos ministerio vardu kalbėjo Lietuvos generalinis konsulas J. Budrys. Po jo kalbos, generolui Haskell paprašius pagerbti Lietuvą, sugiedotas Lietuvos himnas. Pagrindinę kalbą pasakė James A. Farley, buvęs pašto ministeris, BALF Vajaus Garbės Pirmininkas. Savo kalboje jis paminėjo apie lietuvių praeities kovas už laisvę ir dabartinę lietuvių padėtį tremtyje. Jis ragino šelpti lietuvius tremtinius ir atidaryti jiems vartus į Ameriką. Savo kalbą baigė pareiškimu, kad BALF darbas yra vertingas tikslas, vertas visų paramos.

J. E. vyskupas John Mark Gannon, (Erie, Pa.), Vyskupų Administracinės Tarybos (N.C.W.C.) iždininkas, įteikė BALF pirmininkui kun. Dr. J. B. Konciui Amerikos katalikų vyskupų dovaną lietuviams šelpti — $10,000.00 čekį. Savo jautrioje kalboje J. E. ragino remti Bendrąjį Amerikos Lietuvių Šalpos Fondą, gelbėti lietuviams tremtiniams ir turėti vilties, kad Lietuva atgaus savo laisvę ne kulkomis ir kraujo praliejimu, bet pasaulio valstybininkų dosnumo dėka.

Baigdamas programą, generolas Haskell perstatė prelatą Patrick O'Boyle, War Relief Services, N. C. W. C. reikalų vedėją, kuris atstovavo kardinolą Francis Spellmaną, tą dieną turėjusį išvykti Kanadon į kardinolo Villeneuve laidotuves.

Paskutiniai kalbėjo New Yorko miesto mayoro O'-Dwyer atstovas Deputy Commissioner of Welfare Joseph P. Piccirillo ir Amerikos Darbo Federacijos pirmininko William Green atstovas William Collins, kuris indorsavo BALF vajų organizuotų darbininkų vardu.

Pasibaigus kalboms, kun. Jonas Balkūnas, Maspetho parapijos lietuvių vardu įteikė $1,000.00 čekį Maspetho vajaus kvotos sąskaiton. Ta proga kun. V. Karalevičius, Bayonne, N. J., Šv. Mykolo par. kleb. kun. M. Kemėžio vardu, įteikė nuo BALF 61 skyriaus $450.00 ir nuo Šv. Juozapo parapijos, Bayonne, N. J. $50.00. Katheryn A. Namaksy iš Boston, Mass., BALF 17 skyriaus pirm., įteikė $200.00 BALF 17 skyriaus vardu. Iš viso vajaus atidarymo metu BALF'ui įteikta $11,700.

Muzikalinę programą labai skoningai atliko art. Barbara Darlys. Jai akomponavo Tadas Šidlauskas. Svečius salėje priiminėja, tautiškais rūbais pasirengusios, Ona Valaitienė ir Aldona Valaitytė.

Teis Komunistą

Washington, D. C. —Pereitų metų pabaigoje atleistas iš valstybės departamento pareigūnas Carl A. Marzan už tai, kad jis nepasisakęs priklausąs Komunistų partijoj.

Marzani kaltinamas ir teismas jam paskyrė $2,500 kauciją. Teismas prasidės kovo 12 dieną.

Kristui ir Bažnyčiai

Arkivyskupo Jurgio Matulevičiaus Dvasios Šviesa Težviečia Mūsų Naujoj Padangėj!

A. a. Arkivyskupas J. Matulevičius,
miręs sausio sausio 27 d., 1927 m., paliko mums testamentą, kuris skamba šiaip: **"Rikiuokitės, pasišvęskite! Rikiuokitės, aukokitės!"**

Pagerbdami arkivyskupą Jurgį Matulevičių, jo 20 metų mirties sukakties proga, statykime jam paminklą kiekvienas savo širdyje. **Rikiuokimės, aukokimės!**

Atvyko Buvęs Lietuvos Prezidentas Dr. Kazys Grinius

Dr. Kazys Grinius,
buvęs Lietuvos Prezidentas.

New York — Sausio 24 d. SS Marine Marlin laivu tarpe 928 keleivių atvyko buvęs Lietuvos Prezidentas Dr. Kazys Grinius su žmona, sūnum ir dar 19 lietuvių tremtinių.

Atlante siautusios audros įvariusios baimės ne tik keleiviams, bet ir laivo vadovybei. Laivas buvo gerokai apgadintas ir suvėlavo ištisas 7 dienas. Per kelias dienas 40 pėdų bangos mėtė keleivių pripildytą laivą lyg šapelį. Laivo kapitonas William A. Barr pasakojo, kad per visą 20 metų plaukiojimą jūroje jis dar nebuvo matęs tokios audros.

Uoste Dr. Kazį Grinių sutiko būrys lietuvių, kurie jį ir jo šeimą nusivežė į Susivienymo įstaigą, kur įvyko kuklios vaišės ir pasikeista sveikinimais.

Buvęs Prezidentas Dr. K. Grinius, kuris atrodo pilnas energijos ir geros nuotaikos, savo kalboje pabrėžė:

"Aš manau su ne vienu iš Jūsų dar būti Lietuvoje. Linkiu ištvermės, vienybės, linkiu tarpusavio amnestijos, sukaupimo energijos į vieną punktą — kokiu būdu atgauti Lietuvai nepriklausomybę."

Dr. K. Grinius savo kalba susirinkusiems padarė didelį įspūdį.

Pirmadienį, sausio 27 d. Dr. Grinius turėjo pasimatymą ir pasikalbėjimą su spaudos atstovais. Pailsėjęs kiek New Yorke, vyks pas savo brolį Dr. Joną Grinių į Philadelphią.

Vasario 16 d. Dr. K. Grinius kalbės New Yorke, Webster Hall, Lietuvos nepriklausomybės minėjime.

Vasario 22 d. yra ruošiamas iškilmingas bankietas Dr. K. Grinių pagerbti.

Į svečio atvykimą atkreipė dėmesį ir didžioji New Yorko, Bostono ir kitų miestų spauda, kuri įtalpino aprašymus ir vaizdus.

OPA Teiks Palengvinimus Namų Savininkams

Washington, D. C. — OPA direktorius majoras gen. Philip Fleming įsakė vietiniams biūrams palengvinti nuomų suvaržymą. Jeigu namų savininkai įrodys, kad nustatytos nuomų "lubos" sudaro sunkumų, tai jiems bus leista pakelti nuomas.

Tačiau Prezidentas Truman ir OPA vadovybė pareiškė, kad valdžia ir toliau yra pasiryžusi kontroliuoti butų nuomas.

Gen. Marshall Vyks Į Maskvą

Washington, D. C. — Šiomis dienomis Jung. Valstybių departamentas užginčija gandus, kad gen. Marshall, valstybės sekretorius, nevažiuos į Maskvą, pareiškia, kad jis tikrai dalyvaus užsienio ministrų konferencijoj, Maskvoje, kuri prasidės kovo 10 d. š. m.

9,767 Atsivertė Į Katalikybę Anglijoje

Londonas — Oficialus katalikybės sąrašas 1947 metams rodo, kad 9,767 sielos atsivertė ir įstojo į Katalikų Bažnyčią, Anglijoje ir Wales valstijoje.

Tai labai džiugus ženklas katalikų uolumo, nes Anglija yra anglikonų bažnyčios tvirtovė, kurią palaiko valdžia.

Didžiojo Lietuvio Pėdomis

Tik tas yra didis, kurs gyvastį savo
paskyrė vis teikdamas artimui laimės,
kuris didžius darbus žmonijai aukavo,
kuriam žmonės klaupia dėkoti ne iš baimės!
V. KUDIRKA.

MOMENTO SVARBUMAS

1. MIRTINAS PAVOJUS

Niekuomet žmogus taip nesukaupia visų savo fizinių ir dvasinių jėgų, ieškodamas išeities, kaip pavojaus metu.

Šiandien didelis pavojus, net mirties, gręsia ne tik vienam kitam lietuviui, atsidūrusiam sunkioj būklėj, netekusiam turto ir mylimų asmenų, bet mirties pavojus gresia visai mūsų tautai. Ir tautos miršta! Ir jų vardai lieka tik vienos kitos istorinės knygos puslapiuose. Tiesa, tautos nemiršta staiga, jų tautinis kūnas ne taip greit paralyžuojamas, kaip atskiro žmogaus, tad visuomet yra vilčių pašalinti mirties pavojų.

Bet kaip tą mirties pavojų pašalinti ir kas jį turi šalinti? Štai čia ir reikia susikaupti, pagalvoti, paieškoti būdų ir priemonių. Dar ne vėlu! Kol pasauly bus nors viena šeima, kalbanti lietuviškai, užlaikanti lietuviškus papročius, tikinti į Lietuvos atsikėlimą ir visuotinę Nepriklausomybę, tol lietuvių tauta nemirs.

Tik būtų skaudus nusikaltimas prieš Dievą ir savąją tautą manyti, kad toji šeima yra kita, o ne manoji; kad su tautos mirties pavojumi turi kovoti kažkas kitas, o ne aš! Ir daug lietuvių taip klaidingai galvoja, sąmoningai ar nesąmoningai tapdami savosios tautos ir savųjų brolių duobkasiai.

2. KUR KREIPTI AKIS?

Kur krypo mūsų akys, ieškodamos išsigelbėjimo priemonių? Kur skris mūsų mintys ir semsis jėgos? Į senovę? Į Gedimino, Kęstučio, Vytauto Didžiojo laikus? Ar susikaupę žiūrėsime dvasios akimis, kaip jie didvyriškai su savo narsiomis armijomis daužo priešų galvas karo laukuose?... Ar sustoję prie kritusiųjų kapo ir prisieksime atkeršyti dabartiniams savo tautos priešams, sudaužydami jų galvas? Taip! Tai visa gražu ir naudinga. "Iš praeities tavo sūnūs te stiprybę semia!" (Tautos Himnas). Tad

"Mylėk prabočių kapus garbingus,
Kur amžiais ilsisi tėvynės sūnūs!
Mylėk tuos amžius vardais garsingus,
Kurie išugdė tautos galiūnus!"
Maironis.

Bet ir tuo dar nesitenkinkime. Ar pergyvensime tą šiurpią ir netolimą praeitį, kada lietuvis už savo tikėjimą, už gimtąją kalbą, už laisvės troškimą džiūvo ir nyko, tamsiuose sklepuose prirakintas prie Rusijos carų tvirtovių sienų, ar kaip beteisis vergas, ištremtas į Sibiro tyrus ir miškus, skausmo ir ilgesio varginamas savo sielos gelmėse šaukė:

"Leiskit į Tėvynę, leiskit pas savus,
Ten pradžiugs krūtinė, atgaivins jausmus.
Čia jausmai man žūva, kalinė širdis,
Leiskit į Lietuvą, akys ten nušvis!"
(Gudavičius)

Taip! Tie lietuvybės kankiniai yra tėvynės meilės pavyzdys. Jie didvyriai. Jie mokėjo mylėti ir kentėti. Jie mokėjo ištęsėti,

Tęsinys 4-tame pusl.

ŽUVO 22 KELEIVINIO LĖKTUVO NELAIMĖJE

Kopenhaga, Danija, sausio 27 — Vakar Royal Dutch Airlines DC-3 keleivinis lėktuvas, pakilęs iš Kastrup aerodromo, krito ir susidaužė. Degančiame lėktuve sudegė 22 žmonės, tarp kurių buvo įžymi Amerikos operos artistė Grace Moore, Švedijos princas Gustaf Adolf ir kiti įžymūs asmenys.

Visi 16 keleivių ir 6 įgulos nariai sudegė taip, kad jų negalima buvo atpažinti.

Dakota lėktuvas buvo Amerikoje statytas. Prieš pakylant, buvo patikrintas, ir viskas buvo tvarkoje. Pasikėlė lėkti į Stockholm, Švediją. Ir tik pakilus, motorai sustojo ir staiga krito ir užsidegė.

Lietuviai Evengelikai Organizuojasi

Spalių mėn. 30-31 d. Lebenstadte buvo sušauktas lietuvių evengelikų ir reformatorių Sinodas. Dalyvavo iš įvairių stovyklų lietuviai kunigai, kuratoriai ir parapijų atstovai.

ĮVAIRIOS ŽINIOS

Įžymūs Artistai Prisideda Prie Šeimyninės Maldos Vajaus

Los Angeles — Kino artistai, vadovybėje Kun. Patrick Peyton, C.S.C., ruošia įdomią programą, kuri bus perstatyta per radio, ketvirtadienį, vasario 13 d., 10 val. vak.

Programos tikslas pravesti šeimyninę maldą. Pirmoje programoje dalyvaus Loretta Young ir gros Meredith Willson orchestra.

Kun. Peyton bando panaudoti teatrą ir radio geram ir tais įrankiais skleisti pamaldumą, ypač kasdieninį rožančiaus kalbėjimą kiekvienoje šeimynoje.

400,000 Katalikų Vaikų Įsirašė Į Skautus

New York — Prelatas Edward Roberts Moore, tautinis direktorius Katalikų skautų, praneša, kad iki šiam laikui 160,000 berniukų priklauso prie skautų vadovybėje katalikiškų įstaigų, ir dar 240,000 priklauso prie tų kuopų, kurioms vadovauja miesto ir netikybinės įstaigos.

Graikijoj Sudarytas Koalicinis Kabinetas

Athens, Graikija, sausio 27 — Atsistatydinus premierui Tsaldaris, naują premieru paskirtas Demetrios Maxinos, 74 m. amžiaus, buvęs Graikijos bankos viršininkas.

Naujam premierui pavyko sudaryti koalicinį kabientą. Tsaldaris įeina ir į naująjį kabinetą. Jam pavesta užsienio reikalų ministerio pareigos.

Rusai Smerkia GOP Užsienio Politiką

Maskva, Rusija, sausio 27 — Rusijos valdžios laikraštis "Pravda" smarkiai kritikuoja senatoriaus Arthur H. Vandenberg, respublikono, pasakytą kalbą Cleveland, Ohio. Taipgi smerkia John Foster Dulles, respublikono, pasiūlymą organizuoti vakarinį bloką, įtraukiant į jį Vokietiją, Prancūziją, Olandiją ir Belgiją.

Rusų valdžios organas "Pravda" sakė, kad tai esą imperialistiniai siekiai.

Albanija Prašalina Vienuolius

Roma — Komunistų valdoma valdžia Albanijoje įsakė katalikų vienuolynams ir ordinams prasišalinti iš pietų Albanijos.

Šiomis dienomis buvo prašalinta sekanti ordinai: Pranciškonės misijonierės Seselės ir Pranciškonai kunigai, netik Lotynų bet ir Rytų apeigų. Iš Brindisi pranešama, kad visi dvasiškiai ir iš kitų šalių misijonieriai yra verčiasi apleisti tą kraštą.

Kapelionas Grįžta Į Kariuomenę Duoti Misijas Kariams

Kun. Zielinski, lenkas pranciškonas, grįžo į kariuomenę, duoti misijas per du mėnesiu Vokietijoje. Kariuomenės vadai, susirūpinę, bando visomis priemonėmis įtikrinti karius, kad tikėjimas yra svarbus kasdieniame gyvenime.

Nežino Ką Daryti Su Bulvėmis

Washington, D. C. — Jung. Valstybių agrikultūros sekretorius Anderson pareiškė, kad bus sunaikinta 20 milijonų bušelių, o tik kitus 25 milijonus bušelių bulvių galės praktiškai sunaudoti.

Tie 45 milijonai bušelių bulvių yra likučiai 1946 m. derliaus.

Sekr. Anderson sakė, kad ūkininkams valdžia atlygins 90 nuošimčių už sunaikintas bulves.

Lietuvis Pianistas Tarptautiniame Konkurse Šveicarijoj

Tarp rugsėjo 23 d. ir spalių 5 d. šiais metais Šveicarijos mieste Ženevoj buvo surengtas tarptautinis muzikos konkursas. Dalyvavo 35 valstybių muzikai — menininkai, kurie turėjo būti ne vyresni kaip 30 metų. Dalyvauti konkurse viso įteikta 2000 prašymų. Paadrius pagal atsiųstus dokumentus atranką, paliko 530 asmenų. Konkurse dalyvavo fortepijono, smuiko, violončelės, styg. kvarteto, fleitos, obojaus ir dainavimo grupės. Stipriausios varžybos buvo tarp fortepijono ir dainavimo grupių. Pagrindiniai ir lemiamieji egzaminai vyko slapta tvarka: tarptautiniu mastu sudaryta iš menininkų žinovų jury komisija klausėsi egzaminuojamų iš už uždangos. Kiekvienas dalyvis turėjo atlikti keletą veikalų, kurių vienas buvo bendras ir privalomas visiems, o kiti iš kelių duotųjų dalyvio pasirinkimui. Fortepijono konkurse dalyvavo 160 pianistų (90 moterų ir 70 vyrų). Iš pastarųjų komisija atrinko 12 pačių geriausių, į kurių tarpą įėjo ir lietuvis pianistas, nuvykęs konkursan iš Austrijos, **Andrius Kuprevičius.** Šie 12 (pagal tautybes 3 italai, 3 prancūzai, 2 belgai, 1 austras, 1 lietuvis, 1 lenkas ir 1 anglas) turėjo dar kartą skambinti finaliniuose egzaminuose, kurie buvo padaryti koncerto forma. Jury komisijos nariai sėdėjo publikoj. Atlikus menininkams savo programas, I vieta suteikta austrui ir dvi antros vietos italui ir belgui. Andrius Kuprevičius buvo apdovanotas diplomu "Pour excellent execution".

Po konkurso Andrius Kuprevičius davė kelis fortepijono rečitalius įvairiose Šveicarijos vietose. Keli iš jų: saloninis rečitalis šveicarų milijonieriaus šeimoje Zurich'e rinktiniams klausytojams, menininkams, muzikos žinovams, kritikams. Labai palankūs ir gražūs kritikų atsiliepimai: Sekantis A. Kuprevičiaus koncertas buvo Zurich'o Kramhof'o salėj. Dalyvavo lietuvių kolonija, kviestiniai svečiai, diplomatiniai atstovai, jų tarpe ir didelis lietuvių bičiulis Argentinos konsulas p. Barsanti su ponia. Mūsų pianistas buvo labai šiltai priimtas ir po koncerto gavo koncertų agentūrų skaitlingus pasiūlymus visai rečitalių eilei. Pasiūlymų, tačiau, negalėjo priimti, nes turi numatęs kitus planus. Vėliau davė koncertą Yverdon'e ir Berne "Grand Soviete" (aristokratijos ir diplomatijos draugija) nariams. Čia taip pat Andrius Kuprevičius sulaukė didelio susidomėjimo ir palankiausių atsiliepimų.

Iš viso tenka džiaugtis, kad, nežiūrint išgyvento ir gyvenamo vargo, A. Kuprevičius su didele energija dirba ir tobulinasi, pasiekė nepaprastų rezultatų ir tuo laimėjo Lietuvai ir lietuviams populiarumą bei garsą lietuviškam vardui.

Dr. Kazys Grinius, jo žmona ir sūnus, kurie kartu atvyko iš Europos sausio 24 d. š. m.

Pavergtos Lietuvos Gyvenimo Margumynai

AUKSČIAUSIOS TARYBOS RINKIMAI

Lapkričio 27 d. Vilniaus radijas pranešė, kad 1947 m. vasario 9 d. paskirti rinkimai į aukščiausiąją tarybą. Radijo pranešėjas su pakilia nuotaika perskaitė lapkričio 24 d. aukščiausios tarybos prezidiumo įsaką, pasirašytą Justo Paleckio ir Pupeikio, kuriame sakoma, kad dabartinė aukščiausioji taryba svarstė ir nutarė rinkimus į Lietuvos tarybų socialistinės respublikos aukščiausiąją tarybą paskirti 1947 m. vasario 9 d. Kartu radijo pranešėjai paskaitė Baltarusijos ir Ukrainos aukščiausios tarybos įsakymus, pagal kuriuos ir tų respublikų aukščiausios tarybos prezidiumai svarstė ir nutarė savo respublikose rinkimus paskirti 1947 m. vasario 9 d.

Visoje tarybinėje Lietuvoje pradėta didelė rinkiminė agitacija. Kadangi kandidatų išstatyta tiek, kiek reikia išrinkti, tai agitacinė propaganda vedama ne partiniais pagrindais, kaip yra Amerikoje, Anglijoje, Prancūzijoje ir kituose kraštuose, kur kiekviena partija nori, kad jos žmonių būtų daugiau išrinkta, bet ta prasme, kad visi žmonės balsuotų, nes, agitatorių šūkiais, nebalsuojantieji savo balsus atiduoda liaudies priešams. Visuose fabrikuose, įmonėse ir įstaigose šaukiami priešrinkiminiai mitingai, kur aiškinama didelė rinkimų svarba ir konstitucijos tiesos. Pulkai agitatorių vyksta į kaimus. Apie rinkimus nepaliaujamai kalba radijas ir rašo visa spauda. Fabrikai ir įmonės, stengdamiesi rinkimus tinkamai įvertinti ir atžymėti, rašosi į soclenktynes. Nuo lapkričio 27 d. visa tarybinė Lietuva gyvena kurtinančiame rinkimnės agitacijos triukšme.

VETERINARIJOS AKADEMIJOS VEIKLA

Veterinarijos Akademija Kaune, kad ir skaudžiai vokiečių apiplėšta, veikia. Dabar Veterinarijos Akademijoje studijuoja 225 studentai. Mokslinį personalą sudaro penki profesoriai ir devyniolika docentų. Minimos prof. Žemaičio, prof. Užupio ir doc. Šniukštos pavardės. 1944 m. traukdamasi vokiečių kariuomenė akademijai padarė 700,000 rublių nuostolių 1939 m. kainomis.

REVOLIUCIJOS ŠVENTĖS PARADAS VILNIUJE

Vadinamasis spalio revoliucijos šventės didysis paradas įvyko Vilniuje, Lūkiškių aikštėje. Pro tribūną praeidami, parado dalyviai šaukė "valio". Negarsiai sušuko Vilniaus universiteto profesūra, bet padėtį šiek tiek pagerino studentai, sušukę smarkiau, ypač paskirais balsais. Radijo pranešėjas Miliušis, atmintinas iš 1940-41 m. rinkiminių dienų garsiais šūkiais: "Nė vieno balso liaudies priešams", "Kas nebalsuoja, tas balsuoja už liaudies priešus", per mikrofoną pranešinėjo šio parado eigą. Jam talkininkavo Vilniaus dramos teatro aktoriai: Jokna, Kernagis, Blynaitė ir kiti.

"SOCIALISTINĖ IR BURŽUAZINĖ DEMOKRATIJA"

Neseniai Vilniaus radijas aiškino apie "socialistinę ir buržuazinę demokratiją". Kalbėtojas nurodė, kad socialistinės demokratijos tobuliausioji forma esanti proletariato diktatūra. Lietuvos kaip socialistinės tarybų respublikos laisvė ir nepriklausomybė esanti visiškai užtikrinta. Darbo liaudies medžiaginę gerovę patikrinsiąs penkmečio planas, o kultūrinę pažangą atnešiąs tarybinis mokslas. Tuo tarpu tarybinėje Lietuvoje visą kūrybą stabdąs "fašistų, buožių ir reakcinių dvasiškių pogrindinis veikimas".

KULTŪRINIO GYVENIMO NUOTRUPOS

Per Vilniaus radiją dažnai dainuoja žinomasis šlagerių solistas A. Šabaniauskas. Akloji dainininkė Beatričė Grinevičiūtė dirba radiofone, kaip Vilniaus radijo komiteto dainininkė, dažnai dainuodama lietuvių liaudies dainas. Vilniaus radiofone uoliai bendradarbiauja Vilniaus dramos teatro aktorius Siparis, pravesdamas literatūrines ir vaikų valandėles. Jis tituluojamas nusipelniusiu respublikos meno veikėju. Rašytojai Antanas Miškinis, Stasys Anglickis, Jonas Graičiūnas savo laiku buvo smarkiai išbarti už neveiklumą. Jų kūryba esanti nutolusi nuo liaudies.

Vilniaus universitetui pradedant rudens semestrą, buvo iškilmingas naujųjų mokslo metų atidarymo aktas. Prezidiume sėdėjo prof. Žemaitis, Svetlov, Preikšas, Gedvilas, Niunka, Žiugžda, Matulis. Savo kalboje aukštųjų mokyklų ministerio pavaduotojas prof. Svetlov ragino vesti negailestingą kovą prieš buržuazijos likučius ir būti ištikimais Lenino—Stalino idėjų kovotojais. Gedvilas kvietė visą gyvenimą pertvarkyti socialistiniais pagrindais, o švietimo ministeris Žiugžda ragino pakelti mokslo lygį.

St. Devenis

NESEGK

JIS:
Nesegk sau rožės prie kasų:
Ji širdį jauną pavilios;
Dėl tavo meilės nebilios
Kas neužmirš vargų visų?
Ji širdį jauną pavilios.

JI:
Duok ranką man, jei tau sunku!
Aš vesiu ją žvaigždžių keliais,
Vainikais pindama žaliais,
Erškėčius raudama taku,
Aš vesiu ją žvaigždžių keliais.

ABUDU:
Naktis graži! Kvapai žiedų
Svaigina alpstančius jausmus;
Liuliuoja, supa, neša mus
Aukštai nuo žemės valandų!...
Svaigina alpstančius jausmus.

JIS:
Svajonių mano ir kančios
Tu nesuprasi niekados;
Tik gaila bus tau valandos,
Kaip mano ašara, skaisčios!...
Tu nesuprasi niekados.

JI:
Ant tavo vyriško peties
Duok pasiguost žmonių varguos
Aukštai girdi? Balsai danguos!
Tu neužmirši tos nakties!..
Duok užsimiršt žmonių var-

ABUDU: guos!
Naktis graži. Kvapai žiedų
Svaigina alpstančius jausmus;
Liuliuoja, supa, neša mus
Aukštai nuo žemės valandų!...
Svaigina alpstančius jausmus.

Maironis.

Lietuviškos Knygos Vokietijoj

Paskutiniu laiku Vokietijoj pačių lietuvių pastangomis pagausėjo lietuviškų knygų leidimas. Išleista: J. Ambraškos ir Žiugždos "Lietuvių kalbos gramatika", L. Dambriūno "Lietuvių kalbos sintaksė", St. Santvaro "Laivai palaužtom būrėm" (Eilėraščiai), Vyt. Alanto "Ant siūbuojančios žemės" (Novelės), St. Zabarsko "Savame krašte" (Novelės), Nykos - Nyliūno "Praradimo simfonijos" (Eilėraščiai), L. Dovydėno "Pabėgėlis Rapsiukas" ir kit. Visos knygos gražiai išleistos ir daro rimtą bei solidų įspūdį. (EV).

Habana, Cuba — Sausio 7 d. "La Esperanza" sanatorijoje nuo tuberkulozo mirė Juozas Simonaitis, gim. 1897 m. spalių 14 d. Linkuvos val., Šiaulių apskr. Velionis buvo Lietuvos Nepriklausomybės kovų savanoris. Norėdamas pamatyti pasaulį 1924 m. išvyko iš Lietuvos ir gyveno Kuboje, bet čia gavo džiovą ir, išgulėjęs per šešis metus sanatorijoje, mirė. Jį sušelpdavo kai kada Lietuvos Generalinis Konsulatas N. Yorke ir ponia Nora Gugienė Čikagoje. Vietos lietuviai J. Aleščikas ir J. Grigaliūnai jį lankydavo.

Sako, tad šių laikų visuomenė greičiau pasirengusi priimti į savo būrį žmogų be galvos, nekaip be kaklaraiščio.

Raminančioji jo šiluma palengvina kankynę

STRENŲ GELOS

● Prisidėk prie milionų tų, kurie prisiekauja Johnson's NUGAROS PLASTERIU—**pagamintu taip,** kad greit palengvintų nugaros skausmus. Daktarų išbandymai šimtams žmonių įrodo, kad jis **patarnauja!**

● Vartojant šį plasterį, tai lyg naudoti kaitinamąją paduškaitę pačiame jūsų darbe. Švelnūs vaistai sužadina kraujo aplinktaką. ŠILDO jums nugarą, atliuosuoja skausmą ir sustingimą. Jis švarus. Jo jėga tęsiasi kelias dienas.

● Johnson's NUGAROS PLASTERIS saugo nuo užšaldymo. Pastiprina raumenis, duoda atramos pasaičioj skaudamoj vietoj. Ji gamina Johnson & Johnson — vardas, kuris reiškė kokybę per 50 metų. Visose vaistinėse.

"Darbininko" Knygyne
Galite Gauti Šias Knygas

ŠVENTASIS RAŠTAS — NAUJASIS TESTAMENTAS

J. E. Arkiv. **J. Skvirecko vertimas.** NAUJASIS TESTAMENTAS apima visas keturių evangelijų knygas; Apaštalų Darbų aprašymą; laiškus Apaštalų: Šv. Povilo, Šv. Jokūbo, Šv. Petro, Šv. Jono, Šv. Judo ir gilųjį ateinančių iš ano pasaulio dalykų Apreiškimą, surašytą apatšalo Šv. Jono. Naujame Testamente yra surašyta Viešpaties Jėzaus darbai ir stebūklai.

ŠVENTŲJŲ GYVENIMAI — Skaitymai Kiekvienai Dienai

Knyga turi netoli 1000 puslapių, gausiai paveiksluota, puikiais, stipriais apdarais su aukso kryžium ant viršaus. **Kaina tik $4.00.**

ANGLIŠKAI-LIETUVIŠKAS ŽODYNAS (English-Lithuanian Dictionary)

Mes siūlome jums Angliškai-Lietuvišką Zodyną, kuris yra laikomas vienas iš geriausių. Jo formatas-dydis: 6 coliai per 4". 400 puslapių; kietais, stipriais audeklo apdarais. Parduodavo po $4.00 ;dabar mes jums siūlome bargeną — atiduodame už $3.00.

"VAI LĖKITE DAINOS" — Gražiausių Liaudies Dainų Rinkinys

Paruošė KUN. J. DABRILA. Papildytą rinkinį išleido kun. Pr. Juras. Knyga 220 puslapių, nedidelio formato. Telpa 233 gražiausios populiariškiausios liaudies dainos. **Kaina 75c.**

KAIP TAPTI AMERIKOS PILIEČIU?

Tai yra labai naudinga knygutė, kuri daug padės tiems, kurie ruošiasi gauti Amerikos pilietybės antruosius popierius. Joje yra trumpai suglausti klausimai ir atsakymai anglų ir lietuvių kalbose. Knygutė mažo formato. Gali moterys ją įsidėti į ridikulį (pocketbook). Didelės raidės, spauda aiški. **Kaina 25 centai.**

KATEKIZMAS — Anglų ir Lietuvių Kalbose

Parašė kun. M. J. Duffy, vertė kun. J. K. Miliauskas. Kadangi mūsų išeivijos vaikų dalis gimtosios kalbos nemoka, tad mokytojams bei mokytojoms prisieina tikėjimo daiykus aiškinti lietuvių ir anglų kalba. Tokioms pamokoms ir išleistas šis Katekizmas. Vienas puslapis anglų kalba, kitas — lietuvių. Klausimai ir atsakymai trumpi ir lengvučiai. **Kaina 20c.**

"VYTIS IR ERELIS"

Parašė Jonas Kmitas. "Vytis ir Erelis", apysaka iš lietuvių kovų su lenkais ir bolševikais. Knyga turi 576 pusl., be galo įdomi. Šią knygą pradėjęs skaityti nepaleisi iš rankų iki visos neperskaitysi. **Kaina $2.50.**

"DARBININKAS"
366 W. Broadway, So. Boston 27, Mass.

Šios dvi jaunos merginos iš Washington, D. C., atvykusios į griausmingą New Yorką užsiėmė ausis. Sakoma, kitų merginų plaukai išsilcido iš garbanų nuo New Yorko oro, ar trenksmo.

DARBININKAS
(THE WORKER)

Published Semi-Weekly except holiday weeks, when issued weekly.

— by —

SAINT JOSEPH'S LITHUANIAN R. C. ASSOCIATION OF LABOR

Entered as second-class matter Sept. 12, 1915 at the post office at Boston. Mass. under the Act of March 3, 1870.

Acceptance for mailing at special rate of postage provided for in Section 1103, Act of October 8, 1917, authorized on July 12, 1918.

SUBSCRIPTION RATES:		PRENUMERATOS KAINA:	
Domestic yearly	$5.00	Amerikoje metams	$5.00
Domestic once per week yearly	$3.00	Vieną kart savaitėje metams	$3.00
Foreign yearly	$5.50	Užsieny metams	$5.50
Foreign once per week yearly	$3.50	Užsieny 1 kart sav-tėj metams	$3.50

DARBININKAS
366 West Broadway, South Boston, Mass.
Telephone SOUth Boston 2680

Dėl Lenkijos Rinkimų

Lenkijos rinkimų reikalu New York Times maž daug šitaip pasisakė.

Dar prieš rinkimus plačiai pranašauta, kad Sovietų primesta dabartinė Lenkijos vyriausybė lengvai laimės. Ji ne tiktai vykdys, "socialistinimo" programą Lenkijoj, bet įjungs Lenkiją į Rusijos komunistinių respublikų tarpą, arba, aiškiau tariant, padarys ją Rusijos provincija. Negana to, prijungę prie Lenkijos stambią Vokietijos dalį, rusų bolševikai atsirems savo sienomis ant Oderio upės ir tuo būdu militariškai valdys Europą.

Gal istorija, kada nors sužinos, kokios buvo tikros Lenkijos rinkimų pasekmės. Dabar geriausi spėliotojai teigia, kad jei rinkimai būtų buvę teisėti ir teisingi, tai lenkų tauta būtų laimėjusi mažiausiai 65 nuošimčiais. Bet rinkimai buvo pravesti, žiauriai varžant balsuotojų laisvę. Tai ne kas kita tik apgavystė ir gryna komedija, dar praščiau užmaskuota ir paslėpta, negu Balkanų rinkimai. Priešrinkiminė agitacija pasižymėjo žmogžudystėmis, policijos teroru, cenzūra, opozicijos likvidavimu ir slaptojo balsavimo panaikinimu. Be to, balsų skaičiavimas buvo suklastuotas ir balsavimo rezultatai dar prieš rinkimus buvo nustatyti.

Amerikos ir Anglijos vyriausybės žinojo, kad taip bus ir dar prieš rinkimus reikalavo iš Rusijos valdžios, kad Lenkijos rinkimai būtų pravesti pagal Potsdamo sutartį, t. y. laisvai ir demokratiškai. Rusija nepaklausė. Iš to susidaro dvi išvados: pirma, kad komunistų partija tai ne politiška partija, bet klastingas sąmokslas, kurs vartoja demokratinius metodus demokratijai užmušti, ir šaudo, kai mato, kad balsavimus pralaimės. Antra išvada, kad dabartinė Lenkijos valdžia — tiksliau sakant, Rusija — sulaužė Potsdamo sutartį. Tad savaime suprantama, kad Amerika ir Anglija taip pat gali tos sutarties nesilaikyti ir savo politiką atitinkamai sutvarkyti, kol kas bent tiek, kad neduotų Rusijai jokios finansinės paramos. **K.**

Oi, Ta Politika...

Daug kalbama apie sumažinimą valdžios mokesčių (income tax) net 20%. Kokia tai būtų lengvata biednuomenei ir vidutinei gyventojų klasei, kurių metinės įeigos prasideda nuo 700-800 dol. ir pasiekia 2000-2500 dol.! Tokių žmonių daugiausia ir jų gyvenimo sąlygos sunkiausios. Tokie žmonės turi skaitlingiausias šeimynas. Nebereikalo sakoma, kad neturtingiausi žmonės vis dėlto vienu dalyku yra turtingi — turi daug vaikų. Gi tie vaikai labai reikalingi valstybei. Padaugina gyventojų skaičių, duoda kraštui daug darbininkų, ir tai tokių, kurie pačius juodžiausius ir sunkiausius darbus atlieka — mat, beturčių vaikai neišlepinti — jie sudaro taip pat krašto apsaugą, nes prireikus stoja į kariuomenę, kurioje jiems tenka atlikti pats kruviniausias ir pavojingiausias darbas: stoti į fronto priekį, skursti, kautis ir mirti, arba likti visam gyvenimui sužalotiems. Žodžiu, biednuomenė ar mažai ką geriau pasiturįs gyventojų vidurkis neša sunkiausia pilietinių pareigų naštą. Tad pagal teisingumą turėtų gauti daugiausiai lengvatų, t. y. mokėti mažiausia mokesčių. O bet gi taip nėra. Ir mokesčių atžvilgiu jie neša sunkiausią naštą.

Su šiais naujais metais prasidėjo ir naujos kalbos — drąsios, daug žadančios kalbos. Ką gi: karas jau seniai baigtas, tad gi ir jo lėšos atpuola — kam gi tas milžiniškas budžetas (finansinė sąmata) 1947 metams? Kariuomenės dar daug reikia laikyti — taip, bet tik penktą dalį to, kas buvo karo metu. Badaujančios tautos reikia šelpti — taip, bet šalpa jau mažinama. Reikia skolinti dėl karo nukentėjusioms tautoms — Italijai, Prancūzijai taip, bet ne Rusijai, ar Anglijai. Ir vėl kam tie tūkstančiai visokių įstaigų ar administracinių biūrų, kuriuose tarnauja apie 3 milijonai duonėdžių, kuriems išlaikyti sunaudojama metams 6 bilijonai dol.? Karo metu tie biūrai gal ir buvo reikalingi, bet dabar tik pusės užtektų, ir to dar būtų perdaug. Žodžiu, daugelis kongresmenų pradėjo kalbėti, kad reikia pradėti mažinti valstybinė skola ir kokį 20% numušti mokesčiai. Kongresmenų norai, be abejo, nuoširdūs, bet tas kalbas jie paleido tam tikrais politiniais sumetimais, būtent, pažiūrėti, kaip kraštas į tai reaguos. Visuomenė, žinoma, nudžiugo, bet Prezidentas labai derėjosi ir kiek nusileido, bet kur kas mažiau negu Kongresas norėjo. Ir vėl smarkiai riktelėjo visi trys milijonai pusdykaduonių arba ir visai dykaduonių, kurie tuose administraciniuose biūruose "dirba" ir visai švarias algeles pasiima. Jie urmu pareiškė, kad tie visi biūrai žmonėms reikalingi ir jie (biūrų tarnautojai) nori ir toliau kraštui tarnauti. To viso akyvaizdoje Kongresmenai pradėjo svyruoti. Ką gi — 3 milijonai balsų rinkimuose šį tą reiškia... Karštos kalbos apie mokesčių sumažinimą pradėjo ataušti. Būtų gera mokesčiai numušti, bet kad tos aplinkybės. Na, šis tas gal bus padaryta. Aplinkybės... šis tas... Politikoj visuomet taip. Daug žadama, bet kas bus padaryta — nežinia. Gal šis tas, o gal ir nieko. Ot, ta politika... **K.**

Visiems Lietuviams

VASARIO 16

Nuo to laiko, kaip bolševikai pavergė Lietuvos valstybę, tiek pavieni lietuviai, tiek organizuoti, ir per laikraščius, įrodinėjo viešas **Lietuvių Maldos Dienos** reikalinguma, būtent, kad paskirtoje dienoje visur lietuviai sueitų bažnyčiosna permaldavimui Dangiškojo Tėvo už tautos kaltes, ir meldimui Gailestingos Dievo Apvaizdos išlaisvinti mūsų tėvų žemę Lietuvą iš svetimųjų vergijos. Rusų žiaurumui Lietuvoje didėjant, tas tautos balsas reikalaujantis bendros **Lietuvių Maldos Dienos** vis labiau augo ir stiprėjo. Praeitais metais sušauktasis Amerikos Lietuvių Katalikų Kongresas parinko šių metų vasario mėnesio 16 dieną — metinę Lietuvos Nepriklausomybės Paskelbimo Šventę kaipo **Lietuvių Maldos Dieną** už Tėvynę, pavesdami dvasiškijai, toje dienoje ypatingas tuo tikslu viešas pamaldas visose lietuvių bažnyčiose suruošti.

Metinis Amerikos lietuvių kunigų suvažiavimas tą tautos balsą džiaugsmingai išklausė, visa širdimi Lietuvių Maldos Dienai pritarė, ir nutarė ruošti vasario 16, 1947 visose Amerikos lietuvių bažnyčiose viešas pamaldas už Lietuvą, su atatinkamu tam tikslui pamokslu mišiose, su adoravimu išstatytojo Švenčiausio Sakramento nuo sumos iki vakarinių pamaldų, ir su viešu lietuvių tautos pasiaukojimu Švč. Jėzaus Širdžiai, prieš išstatytą Švč. Sakramentą, per vakarines pamaldas.

Todėl, šiais metais vasario 16 diena Lietuvos Nepriklausomybės Paskelbimo Šventėje, (kartu Lietuvių Tautos Maldos Dienoje), visi lietuviai yra raginami tą rimties dieną religingai švęsti, būtent: priėmimu Sakramentų, atvykti į lietuvių bažnyčiose suruoštas pamaldas už Lietuvą, ir padaryti viešą pasiaukojimą Švenčiausiai Viešpaties Jėzaus Širdžiai. Lietuvių laikraščiuose bus paskelbta ypatinga tam tikslui Bažnyčios Vyresnybės užtvirtinta pasiaukojimo maldelė.

LIETUVOS NELAIMĖS— AZIATŲ ANTPLŪDIS

Lietuvių tauta pajuto reikalingumą padidintu maldingumu šauktis Viešpaties Dievo pagelbos mūsų tėvų žemei. Prie to verčia du ypatingi sumetimai: viena, tai didelės, ir juo toliau juo labiau didėjančios Lietuvos nelaimės; antra gi, tai įsitikinimas, kad niekas kitas, kaip tik pats Dievas gali mus iš tų baisių nelaimių išvaduoti.

Apie lietuvių tautos nelaimių didumą netenka nei aiškinti; užtenka jų vieną kitą tik priminti, kad mūsų širdis skausmais nudiegtų, ir mūsų valią palenktų ieškoti išgelbėjimo. Senas Lietuvos priešas — Rusija, vėlei užgrobė Lietuvos valstybę, ir mūsų ramią šalį iš naujo plėšia, naikina, mūsų brolių - seserų kraują lieja.

Šitas naujas aziatų antplūdis į Lietuvą yra baisesnis, negu kokis kuomet yra buvęs žiloje senovėje. Sužvėrėję komunistai, atmetę teisingumą, padorumą ir sąžinę, naikina Lietuvos šalį, plėšdami jos turtą ir išgabendami į Rusiją. Nuo Lietuvos vargšų žemdirbių atima gyvulius, ūkio padargus, viską ką tik pagriebia. Bet užpuolikam ir to neužteko. Dabar jau atiminėja jie ūkininkų žemes, iš atimtų ūkių šudaro valdžios dvarus, kuriuose Lietuvos žmonės yra verčiami Maskvos valdžiai dirbti dovanai. Šimtai tūkstančių lietuvių yra išgabenti į šaltąjį Sibirą, ir koliai jėgos tų vargšų neišsenka, yra verčiami bolševikams vergauti: miškuose, fabrikuose, ar kasyklose po žeme. Komunistiškoji Rusija užgrobus Lietuvą, įvedė jau ne baudžiavą, bet žiauriausi, vergovę, kokios ir tamsiausiais senovės laikais žmonija nepažinojo. Ne tik žmogaus turtų, bet ir jo gyvybei apsaugoti prieš nuožmią komunizmo diktatūrą, nėra nei teisių, nei tikrų teismų. Pavergtų darbo žmonių ir išblaškytų jų šeimų likimu nesirūpinama: nei jų maitinimu, nei drabužiais, nei teikimu gydymo priemonių.

Kokios gi yra galimybės Lietuvą iš to baisaus komunistiško pragaro išvaduoti? Kas drįs žmonijos labui stoti prieš komunizmo siaubą? Didžiosios valstybės, kurios baisų karą vedė vergijai panaikinti, tiesa, nugalėjo nacių ir fašistų priespaudą, bet dabar jų vieton iškilusią dar kraugeringesnę bolševikų diktatūrą, nesiryžta sustabdyti. Galingosios demokratijos šaukusios į karą vardan keturių laisvių visoms tautoms, po karo laimėjimo žiūri tik savęs, gi mažoms tautoms net žmogiškumo teisių neteikia.

Vien tik Šventasis Tėvas iš Vatikano drįsta viešai reikalauti teisingumo mažoms tautoms ir, kur tik prieina, užtaria, guodžia ir šelpia nuskriaustuosius.

Maskvos despotai, proto ir sąžinės argumento nei neketina paisyti. Vienatinis komunistams suprantamas argumentas, tai brutalė jėga, kurios niekas kitas, žmoniškumo dėlei, nenori panaudoti. Pasekmėje, mūsų broliai - seserys Lietuvoje yra baisiai kankinami ir žudomi... Ir, kas skaudžiausia, kad šviesesnės ateities dar nematyti. Jau du metai, kai Europoje karas pasibaigė, bet Lietuvoje mūsų tautiečių nekaltas kraujas tebesilieja... Geresnių laikų aušra dar vis nesirodo tėvynės padangėje...

Mažytė negali suprasti, kodėl pienas lipa iš bonkos. Tą paslaptį gali lengvai žinoti augusieji, kurie supranta, kad pienas kaip sušąla tai išsipučia.

YRA TIK VIENA GALYBĖ

Tačiau yra galybė, kuri didžiausius ir nuožmiausius prispaudėjus sunaikina. Ta galybė, tai Visagalė V. Dievo Apvaizda, kuri laikui suėjus, plačiosios Rusijos prispaudėjus carus nuvertė nuo sostų, kuri karingosios Vokietijos kaizerius ir fiurerius sunaikino, kuri per maldingos našlės Juditos rankas išvadavo Betulijos miestą ir sunaikino didelę Asirijos karaliaus kariuomenę.. Ta Galybė per kitos maldingos moteriškės Esteros rankas išgelbėjo nuo sunaikinimo savo tautiečius Babilonijoje... Per Dievo balso klausančios mergelės Joanos Arkietės rankas išgelbėjo Prancūziją...

Ir mūsų tautos žemė — Lietuva, kiek kartų išliko nuo priešų sunaikinimo vien tik per Gailestingąją V. Dievo Apvaizdą. Istorija liūdyja, kaip Lietuvos kunigaikš. laikais, kuomet didelės rusų armijos puolė naikinti Lietuvos, tai negausiai lietuvių kariuomenei pasirodė šv. Kazimieras, nurodė lietuvių kariams brastą per upę, sustiprino jų dvasią, ir lietuviai nugalėjo ir išblaškė daug didesnę rusų kariuomenę. Ir po pirmajam pasauliniui karui, kas prikėlė Lietuvos Valstybę, jau mirusią prieš pusantro šimto metų, jei ne Viešpaties Dievo Apvaizda, per mūsų savanorių pasiaukojimą?

Tad nenustokim vilties! Dievas ir dabar gali mūsų šalį išgelbėti iš svetimųjų vergijos. Viešpats Dievas yra mūsų jėga, tik šaukimės Jo. Taip kaip Dievas išgelbėjo nuo sunaikinimo nuodėmingą Ninivos miestą, kuomet jo gyventojai padarė už savo kaltes atgailą, pasninkais ir maldomis permaldaudami Dievą už savo nuodėmes, taip ir mes, sekdami Ninivos miesto gyventojų pavyzdžiu, darykime nuoširdžią atgailą už savo ir tautos nuodėmes, būkime tikri, kad atgailojančios lietuvių tautos Dangiškasis Tėvas neatstums nuo savęs, ir pasigailėjęs mūsų, išgelbės tėvynę.

Kuomet tik pasibaisėtinos nelaimės slėgia visą šalį, pajuntame, kad tik Visagalis Dievas gali mus nuo jų išlaisvinti. Tuomet reikia, kad visa tauta grįžtų prie Dievo, darytų atgailą už savo nuodėmes ir viešomis pamaldomis šauktųsi Dangiškojo Tėvo pasigailėjimo. Labai, tad, tiksliai šiais Lietuvai baisių kančių laikais vasario 16 diena yra paskirta kaipo **Lietuvių Maldos Diena** už Tėvynę. Toje dienoje, visi lietuviai tepadidina maldingumą; tenueina į lietuvių bažnyčią, ir, kartu su kitais tos apylinkės tautiečiais, karštai tesimeldžia už Lietuvos išlaisvinimą.

Gerasai lietuvi, Maldos Dienoje priimkie šv. Sakramentus tėvynės intencija!

Kartu su visais bažnyčioje, nužemintai puolęs ant kelių prieš Švč. Sakramentą, padarykie viešąjį pasiaukojimo aktą Dieviškajai Viešpaties Jėzaus Širdžiai.

Gelbėkime Tėvų šalį pačiu tikriausiu keliu — Dievo pagelba!

J. J. J.

GYVIESIEMS

Mūsų žaizdos kas kart naujos,
mūsų dainos kas kart kitos.
Širdį gelia,
dvasią kelia.
Tulpės krauju nudažytos
puošia mūsų klaikų kelią.
Užkit liepos! Gauskit eglės!
Nors pakirstos, nors išvirtę.
Mes kovoti nepasenom.
Nors mum priešas skelbia mirtį,
gauskit eglės, mes gyvenam!
Skaudu tai, kad prieblandoje
nepažindami viens kito
priešui ranką,—draugui kardą
tiesti kartais mes išdrįstam.
Laukim saulės, laukim ryto, —
kol krūtinėj kraujas verda, —
mes nežūsim, nors suklystam.
Skaudu tai, kad vėtros staigios
darko pamestus gėlynus...
Skaudu, skaudu atsiminus,
kaip kardai krūtinėn smeigias...
Bet užmiršim, kai išgirsim
ankstų rytą griausmo aidus.
Šypsančius lavonų veidus
mes užmiršim...
Kol krūtinėj verda kraujas, —
dienos mum nesuskaitytos!
Mūsų žaizdos kas kart naujos,
Mūsų dainos kas kart kitos...

Kazys Binkis.

KADA SOCIAL SECURITY PAGELBĖS MAŽŲ BIZNELIŲ SAVININKAMS

Pagal Social Security įstatymą, kaip dabar stovi, žmogus turėdamas mažą biznelį, apsauga nepadengtas ir jo šeima negauna jokios pagalbos, kada jis numiršta. Bet prezidentas korporacijos, kurio pajamos yra $50,000 per metus gali atsistatyt nuo darbo ir gauti senatvės apdraudos naudų maksimumą, ir jo žmona sulaukus 65 m. amžiaus gaus kitų mokesčių. Įstatymo parūpinimai padengia tik darbininkus, ir tas prezidentas skaitomas darbininku.

Žmonės, kurie sau dirba irgi reikalauja pagalbos. Kodėl Social Security Law (pravestas 1936 m.) parūpina apsaugą vien darbininkams? Priežastis yra administratinė. Visos algos turi būti užrekorduotos. Tokius rekordus lengvai galima gauti nuo darbdavių, kurie tas visas informacijas turi ir pristato. Sunku asmenims su savo bizneliu laikyti pelno rekordus, bet biuras ketina pilniau ištyrinėti šių žmonių speciales problemas.

Kas yra "self-employed" biznieriai? Vyrai ir moterys, kurių biznis permažas įkorporavimui. Jie užsiima visokiais veikimais. 1940 m. Cenzas raportavo, 4,225,000 aktyvių savininkų neįkorporuotų biznių. Tarpe tų buvo 1,667,000 mažų krautuvių savininkai. Antra didžiausia grupė buvo savininkai aptarnavimo įstaigų, kaip pataisymo šapos, skalbyklos, kriaučių šapos, viešbučiai ir pan.

Normaliuose laikuose, apie 40% neįkorporuotų biznelių samdo kitus darbininkus. Darbininkai apsaugoti, patys savininkai ne. Nors šie biznelių savininkai negali pamesti savo darbo, bet jeigu pamestų savo biznį, jie nebeturėtų pajamų.

Daugelis mano, kad jeigu žmogus turi savo biznį, jis turtingas. Bet toli nuo teisybės. Bureau of Old Age and Survivors Insurance tyrinėjimas "self-employed" vyrų Philadelphijoj 1944 parodė, kad du trečdaliai užklaustų vyrų sakė, kad jų pajamos buvo mažiau negu $2,000 per 1043 m.; kuomet 80% raportavo mažiau negu $3,000.

Daug nepriklausomų biznierių klausia Social Security Board, kodėl jie sulaikyti nuo Social Security Act apsaugos? Taryba jau ketina teikti socialę apsaugą tiems biznieriams ir kitoms grupėms, kaip ūkininkai, namų darbininkai, ir darbininkai nepelningų organizacijų, kurie įstatymu nepadengti. Ji rekomendavo Kongresui pakeisti įstatymą, kad jie būtų padengti. **FLIS.**

AMERICAN RED CROSS

Didžiojo Lietuvio Pėdomis

Pradžia 1-mame puslapyj

bet neišsižadėti šventų tautos idealų!

Ar grįšime į tas dienas, kurių dalininkai buvome mes patys? Tai kovos už Lietuvos nepriklausomybę 1919 - 1922 metais, kada Lietuvos liekni jaunuoliai ir subrendę vyrai, dienas nevalgę, naktis nemiegoję, skepetomis nuo šalčio apsivynioję, neištomis žaizdomis, basomis kojomis vaikė ir blaškė iš tėvynės laukų lenkus ir bolševikus, laisvindami kaimą ir miestą.

Taip. Tai pasiryžimo ir pasiaukojimo didvyriai. Lenkiame prieš juos savo galvas ir sakome:

"Atlikęs pareigą tėvynei,
Kovų laukuose tų žuvai!
Ir, nesulaukęs džiaugsmo ryto,
Kuklus kary, tautos sūnau,
Tu užgesai, kai laisvė švito...
Laimėjai kovą tu ne sau!"

Mums naudinga senovės milžinų dvasia, reikalinga Sibiro kankinių tėvynės meilė, mums nepamainomas Nepriklausomybės savanorių pasiryžimas ir pasiaukojimas, bet dar to visko nepakanka, kad tautą išvaduotume iš mirties nagų.

Šiais laikais vien ginklų negana, vien Tėvynės meilės nepakanka, vien pasiryžimo ir pasiaukavimo neužtenka.

3. APVAIZDOS VYRAS

Nutilus Lietuvos nepriklausomybės kovų aidams, nusistovėjus jos gyvenimui, kuriantis ir brėstant kultūrai, pati Dievo Apvaizda davė Lietuvai žmogų, kilusį iš šiaudinės ūkininko pastogės, pradėjusį savo karjerą nuo piemenėlio ir baigusio arkivyskupu, — vyrą, kuris tapo Lietuvos dvasinis idealas, o katalikams šventasis.*)

Jo gyslose tekėjo senovės lietuvių prabočių didvyriškas kraujas: jo širdyje plakė Sibiro kankinių tėvynės meilė; jo darbuose reiškėsi savanorių pasiaukojimo ir pasiryžimo dvasia. Bet jame buvo dar kažkas daugiau, kas jį iškėlė aukščiau visko. Jo asmenybė žavėjo tikinčiuosius ir netikinčiuosius, mokytus ir nemokytus, malonius ir užsispyrėlius. Iš jo plaukė ne fizinė, bet dvasinė jėga, tiesdama naujus kelius ir viliodama sekti paskui jį.

Toji spinduliuojančioji asmenybė, tas gražusis nepriklausomos Lietuvos papuošalas, yra arkivyskupas Jurgis Matulevičius, nuo kurio mirties dabar sukanka 20 metų.

Į arkivyskupo Jurgio asmenybę, į jo paliktus nurodymus, į jo sukurtą dvasinį tipą šiandien turime nukreipti į save dėmesį. Jis mums pasakys labai daug, ko negirdėjome ar nenorėjome girdėti. Jis mums parodys tai, ko nematėme ar nenorėjome matyti. Jis yra visuotinis vadas ir pavyzdys, — jo turime klausyti. Jo gyvenimas ir idealai turi būti visų lietuvių gyvenimu ir idealu. Tik jo keliais einant ir jo nurodymus vykdant lietuviai tikrai išliks laisvi ir galingi, pasieks labai garbingą vietą visų tautų tarpe.

4. TRYS DIDYBĖS

Kur glūdi Ark. Jurgio iškilimo paslaptis? Kodėl toks pat lietuvis, kaip ir visi, net menkesnis už kitus — nuskuręs, neturtingas piemenėlis, ligos varginamas jaunuolis — pralenkė visus savo kukliu gyvenimu?

Paslaptis greit išaiškinama. Jis gyveno pilnutiniu gyvenimu. Ką tai reiškia? Ar kiti gyveno tik pusiau gyvenimu? Taip! Yra ir garsių žmonių, didžių tautos vadų, kurie gyvena tik pusiau gyvenimu. Jie gali tautas vesti į laimę, bet į nepastovią, nepilnutinę laimę.

Ark. Jurgis visas savo gerąsias savybes: Tėvynės meilę, drąsą, pasiaukojimą, ištvermę — o tų savybių turi kiekvienas sveikos dvasios lietuvis — sujungė su antgamtiniu sielos gyvenimu, kuris reiškiasi Dievo meile.

Filosofas Paskalis išskaičiuoja tris didybes, kurių žmonės siekia. Ark. Jurgis Matulevičius aiškina taip: "Pirmoji didybė yra kūniškoji arba gimimo didybė, pavyzdžiui: karaliai, turtuoliai, vadai; antroji — dvasios arba proto didybė, pavyzdžiui: išradėjai, mokslininkai, keliautojai, rašytojai. Trečioji didybė yra meilės didybė: **tai šventieji**".

Pilnutinis gyvenimas yra tas, kuris apima visas tris didybes, būtent: kūno, proto ir širdies. Nebūtina žmogui gimti karalių rūmuose ar paveldėti turtus, kad įsigijus kūno didybę. Vadu gali tapti kiekvienas.

Australietė studentė pasveikusi Philadelphia ligoninėje, po to, kai jai buvo išimta iš plaučių vinys.

Pažiūrėjus į Ark. Jurgio gyvenimą, aiškiai pastebimos visos trys didybės. Jis buvo vadas: darbininkų organizatorius, vienuolijų atnaujintojas. Jis buvo proto milžinas: garsus visuomenės mokslų žinovas, o itin švento gyvenimo vyras.

Jis buvo lietuvių tautos vadas jos dvasinio gyvenimo kelyje: jis buvo dvasios galiūnas, nugalėdamas įvairių rūšių sunkenybes; jis buvo meilės apaštalas savo didingais gailestingumo darbais.

Pirmosios dvi didybės,— kūno ir proto, — paimtos atskirai jokiu būdu nesudaro pilnutinio žmogaus. Jos net kenksmingos, jei panaudojamos blogam. Hitleris, Mussolinis ar buvo idealūs valdovai, nors turėjo vadų didybę? Kas gali gėrėtis Stalino žmogžudystėmis, nors yra gabus politikas?

Ką gero pasauliui davė tie mokslininkai, — nors jie turėjo proto didybę, — kurie išrado mirtį nešančius ginklus?

5. KAS ŽMONIJAI NAUDINGIAU?

Mokslininkų išradimai turi begalinės vertės žmogaus medžiaginių sąlygų pagerinimui. Bet gi jų išradimai, ankščiau ar vėliau, yra panaudojami tokiems biauriems tikslams, kad toli gražu pralenkia gerąsias puses.

Koks geras ir naudingas išradimas lėktuvas! Vietoje keliauti kur nors keliolika dienų užtenka tik keletos valandų. Bet jei pagalvosi, kiek tie lėktuvai su bombomis padarė blogo praeito karo metu, tai pilnai sutiksi, kad geriau būtų, jei lėktuvų visai nebūtų. Daug maloniau būtų, kad žmogus dar ir šiandien keliautų šimtus kartų lėčiau, o tebestovėtų tie puikūs miestai, tie turtingi muziejai, tie naudingi knygynai, tos didingos bažnyčios. Tas pats yra ir kitose išradimų šakose. Šiandien kai kurie dziūgauja dėl atominės energijos. Bet kažin ar džiaugiasi tie japonai, kurie, jos karščio paragavę, liko visam gyvenimui invalidai? Kažin ar džiaugsis tos karštos, kurios sulauks būsimo karo, vedamo tik atominės energijos ginklų. Be abejo, čia kalta ne pati atominė energija, bet tie proto didybės vyrai, kurie ją pritaiko blogiems tikslams.

Tuo tarpu meilės didybės vyrų — šventųjų — darbai pasilieka žmonijai naudingi per amžius. Jų pavyzdys ir jų gailestingumo darbai toki idealūs, kad jų nepajėgia iškreipti nė pikčiausios valios žmonės. Ką jie pajėgia, tai apie tuos asmenis ir jų darbus nutylėti.

Šituo atveju meilės didybė yra naudingesnė žmonijai, negu kūno ar proto didybė. Nei garsūs valdovai nei nuostabūs mokslininkai atskiro žmogaus laimės čia žemėje nė kiek nepadidina. Šito šimtmečio pradžioje pasaulis matė tiek žymių valdovų, buvo liūdininkas tiek garsių išradimų, bet ar kada nors istorijoje žmonija išliejo tiek nekalto kraujo ir ašarų, ar kada buvo tiek skurdo ir badavo, kaip šiandien? Ir vis dar žmonių akys nemato, kur kelias į laimę, vis dar kurčiai ir negirdi tikrojo balso, vis dar valia tokia silpna, kad nepajėgia pasirinkti tikrųjų vadų.

Tik vyrai, gyvenantieji meilei didybe, tik švento gyvenimo asmenybės yra tikrieji vadai ir tik jie vieni didina visos žmonijos ir atskiro žmogaus privatinę laimę.

Be to, įvairūs vadai eina sykiu su žmonėmis, šventieji gi eina pirma žmonijos, lyg šviesos žiburiai, šviesdami kelią, nurodydami pavojus. Švento gyvenimo vyrai yra gryniausi idealistai, jiems nerūpi savoji nauda, todėl žmonės ar tautos, spiesdamos aplink juos niekuomet nenusivils ir nežus.

Todėl viso pasaulio lietuviams šiandien reikia spiestis ne apie ką kitą, kaip apie Ark. Jurgį. Tiesa, jis miręs 20 metų atgal, bet jo dvasia gyva, jo nurodymai toki praktiški, jo pavyzdys toks šviesus ir patraukiantis, kaip taip lengva eiti paskui jį!

Nebus perdėta pasakius, kad ark. Jurgis Matulevičius yra daugiau mūsų tautai nusipelnęs, negu kas kitas. Jei lietuviai jo paliktais dvasiniais turtais nepasinaudojo ir jo asmenybę greit pamiršo, tai pačių lietuvių kaltė.

6. LIETUVA KENČIA TEISINGAI

Tik bepročiai šiandien galėtų tvirtinti, kad pasaulis, o jame ir mūsų lietuvių tauta, kentėjo ir kenčia neteisingai. Žmonija panorėjo gyventi be Dievo ir be Jo įsakymų, tad paragavo ir dar tebekramto tokio gyvenimo vaisius.

Vienas Lietuvos diplomatas ir buvęs ministeris, sako, kad dėl visų nelaimių Lietuvoj "nėra nei Lietuvos valstybės nei lietuvių tautos kaltės" — (Darb. No. 1, 1946). Tai pilotiškas rankų nusimazgojimas. Jei Lietuva nekalta tarptautinėj politikoj, tai dar nereiškia, kad ji nekalta savo vidaus gyvenime.

Tiesa, šiandien, skaudaus pavojaus valandoj, priimta nenagrinėti savo kalčių, kad išlaikius vienybę. Išeina taip: jei žmogus miršta, neleisk jam daryti sąžinės sąskaitos ir atlikti išpažinties, juk jis miršta. Nedrumsk ramybės! Pagaliau, juk nenagrinėjama atskirų žmonių klaidos, bet visos tautos. Taigi bendros klaidos yra visų klaidos. Prieš jas akių užmerkti negalima.

Lietuvių dauguma, vydamosi pūvančią pasaulio dvasią, ieškojo tik pirmųjų dviejų didybių — turto ir garbės, — bet visai nepaisė meilės didybės kelio — sielos gyvenimo. Ark. Jurgio Matulevičiaus spėjimai ir nurodymai liko pelėti archyvuose.

J. E. Vyskupas P. Būčys, kuriam Lietuvos laimė ir gerovė rūpėjo labiau, negu savoji sveikata ir gyvybė, viešai šaukė: "Nežinau, koks velnias mums gundo šokt žemyn nuo bažnyčios į ištvirkimą, nesąžiningumą, išlaidų darymą didesnių už įeigas, girtybę ir visą ilgą nedorybių eilę. Deja, žinau ir matau, kad Lietuvai šokant į ištvirkimą žemyn, nė koks angelas negelbės. Mes patys šiuo atveju turime būti sau angelai ir imti save gelbėti ir savo Tėvynę".

Deja, tie, kurie šiandien rankas mazgojasi, to smarkaus, bet teisingo įspėjimo negirdėjo, nors turėjo girdėti ir galėjo Lietuvos puolimą sulaikyti. Bet to nedarė, nes kūnas ir dvasios didybių ieškotojai buvo paminę po kojų meilės didybę — sielos idealą.

"Tie luomai, kuriems nerūpi Dievo žodis, einąs iš **Dievo burnos,** taip suardo visuomenės gyvenimą, kad skurdas apima visą šalį" (vysk. P. Būčys). Ir kada Dievo rūstybės taurė buvo perpildyta, Dievas turėjo bausti šventąją, bet neištikimąją Lietuvą.

7. DIEVO BAUSMĖ

Užtenka tik prisiminti šv. Rašto žodžius ir pagalvoti, ar ne tikra Dievo bausmė tautas, o sykiu ir mūsų tautą užklupo.

"Kadangi tu sutepei visais savo nusikaltimais ir visomis savo nuobodomis mano šventyklą, tai ir aš naikinsiu... Vienas tavo trečdalis mirs... Kitas tavo trečdalis kris aplink tave nuo kalavijo. Kitą gi tavo trečdalį aš išsklaidysiu į visus vėjus" (Ez. 5, 11-12).

"Aš paliksiu tautų tarpe tūlus iš jūsų, kurie ištruks nuo kalavijo, kai būsiu išsklaidęs jus šalyse. Tuomet jūsų ištrūkusieji atsimins mane tarp tautų, į kurias belaisviai jie yra nuvesti, nes aš būsiu sutrynęs jų paleistuvingą ir nuo manęs atstojusią širdį" (Ez. 6, 8-9).

"Ir jei jų pabėgėliai išsigelbėtų, tai jie bus kalnuose lyg slėnių karveliai, visi drebėdami kiekvienas dėl savo neteisybės" (Ez. 7, 16).

"Taip jie žinos, kad aš Viešpats, kai būsiu juos išsklaidęs tarp tautų ir išbarstęs juos šalyse" (Ez. 12, 15).

8. PRISIKĖLIMO VILTIS

Bet Lietuva nežus. Lietuviai neišnyks. Atkentėję savo skirtą bausmės dalį, jie sugrįš iš kalnų ir slėnių ir pradės naują gyvenimą. Bet tai neįvyks tol, kol visi lietuviai iki vienam, kokiam pasaulio kampe jie bebūtų, nesuklups po kryžiumi ir jo apsikabinę neprisipažins:

— Viešpatie, ir aš buvau kaltas!

Tol negrįž į Tėvynę, kol nepriims šių šv. Rašto įspėjimų: "Gręžkitės ir darykite atgailą dvl savo neteisybių, ir neteisybė neatves jums prapulties. Meskite šalin visas savo neištikimybes, kuriomis nusikaltote, ir darykite sau naują širdį ir naują dvasią" (Ez. 18, 30-31).

"Pakelk savo maldą už liekanas, kurios dar tebėra" (Iz. 37, 4).

Bet koks tas naujas gyvenimas ir nauja dvasia? Koki idealai švies naujai nusiblaivusioj padangėj? Į ką naujosios mūsų kartos kreips savo žvilgsnius? Ark. Jurgio Matulevičiaus dvasios šviesa tešviečia mūsų naujoj padangėj! Jo praminti takai į meilės didybę, dar neužžėlę, laukia naujų pasekėjų!

Lietuva bus laiminga, jei gyvens jo pavyzdžiu, jei vykdys jo nurodytą teisingumą, jei dirbs jo artimo meilės dvasioje. O jis artimas ir pasektinas visiems: ir vargingiems piemenėliams, nes ir jis buvo nuskuręs, sušalęs, šlubas piemenėlis; ir kaimo artojams, nes ir jis artojo sūnus, žygiavęs paskui arklą; ir mokslo jaunimui, nes ir jis moksleivis su knygų pundeliu, ar lietui lyjant, as sniegui krintant, po keletą kilometrų klampoja pėsčias namo; ir mokslininkams, nes kaip profesorius buvo mokslo vyrų žvaigždė teisingumo srityje; ir valstybės vadams, nes ir jis pasiekė diplomatų viršūnę, kaip Apaštalų Sosto Atstovas Lietuvai; ir itin dvasininkams, kuris, Pijaus XI lūpomis tariant, buvo "vir sanctus" (šventas vyras), pasiekęs šventųjų aureolę.

Žodžiu, jis visiems viskas. Senas Lietuvos diplomatas, mokąs visus perkošti per savo ilgos patirties kritikos rėtį ir nelabai pasižymįs palankumu dvasiškijai, kartą, užsiminus Ark. Jurgį, pasakė: "Taip, tai žmogus be priekaišto. Aš lenkiu prieš jį savo galvą". Taip jis pasakė tik

Tęsinys 8-tame pusl.

FIGHT INFANTILE PARALYSIS
Join the MARCH OF DIMES JANUARY 13-30
THE NATIONAL FOUNDATION FOR INFANTILE PARALYSIS

PATARIMAI
kaip daugiausia pasinaudoti iš telefono patarnavimo

Šie keli lengvai pildomi patarimai užtikrins Tamstai pasinaudojimą telefono aptarnavimo kuodaugiausiai.

1 Kalbėk paprastu balsu su lūpomis arti prie telefono priimtuvo.

2 Pasakyk aiškiai telefonistei kokį numeri Tamsta nori. Tas išvengs gavimą netikro numerio. O jei turi automatišką telefoną... prašome palaukti kol išgirsi užimą pirm negu pradėsi numerius sukti. Kitaip gausi netikrą numerį ar visai jokio numerio negausi.

3 Šauk "Information" tiktai tada, kada esi tikras kad tas numeris, kurį nori gauti nėra knygoje pažymėtas. Tokiu būdu Tamsta padėsi sumažinti skaičių bereikalingų šaukimų ant linijų, kurios yra taip užimtos šiomis dienomis.

4 Prašome tuojaus atsiliepti, kada Tamstos telefonas suskambės. Toks mandagumas prašo tokio pat mandagumo Tamstai nuo kitų.

*) Privati autoriaus nuomonė.

"DARBININKO" KAINA
$5.00 METAMS
LDS Nariams – $4.00

Laikraštinė popiera pakilo 110%; kitos reikalingos medžiagos, išleidimui laikraščio, taipgi pakilo beveik dvigubai. LDS Centro Valdyba buvo priversta nuo sausio 1, 1947 m. pakelti $1.00. Manome, kad malonūs "Darbininko" skaitytojai ir LDS nariai, suprasdami šių dienų aukštą kainų pakilimą, mielai pritars LDS Centro Valdybos nutarimui.

TAIGI, su sausio 1, 1947 m., "Darbininko" prenumeratos kaina bus: Du kart savaitiniam $5.00 metams; pusei metų — $2.50. Vieną kartą savaitėje — $3.00. Užsienyje du kart savaitėje — $5.50; pusmečiui — $3.00; vieną kartą savaitėje — $3.50. Atskira kopija 6c. LDS nariai moka $4.00 ir kuopos prisiunčia visus į Centrą. Savo reikalams kuopos rengia įvairius parengimus ir pelnu padengia savo įvairias išlaidas.

LDS Centras ir
"Darbininko" Administracija.

SSSR – vienintėlė valstybė už grobuoniškumą buvus išmesta iš Tautų Sąjungos

— Atominės bombos pavojai. — Stalinas jau sulaužė daugiau sutarčių už Hitlerį. — Roosevelto apie raudonąją diktatūrą. — Raudonojo diktatoriaus telegrama naciams apie krauju sucementuotą draugystę. — Buvęs USA ambasadorius Maskvoje apie koncentr. lagerius Sovietuose. — Ar galimas greitas perversmas Rusijoje? — Jėga, kurios nei NKVD Rusijoje neįstengia nugalėti.

AMBASADORIAUS KNYGA

Jei nors kiek domimės tarptautiniais klausimais, mums labai svarbu pasinaudoti tuo patyrimu, kurį turi **William C. Bullitt.** Jisai per eilę metų (1933-36) buvo USA ambasadoriumi Sovietų Rusijoje, o vėliau buvo perkeltas ambasadoriumi į Paryžių, kur tose pareigose išbuvo iki šio karo pradžios.

Gyvendamas raudonojoje sostinėje, Maskvoje, jis gerai pažino Rusijos gyvenimą, santvarką ir siekimus. Tais klausimais nuolat domėdamasis jis neseniai išleido svarbią knygą: **"The Great Globe Itself".**

KARO PAVOJAI DAR NEPRAĖJĘ

Jisai pramato didelius pavojus, ypač dabar, išradus taip baisius ginklus:

— Atominė bomba yra rankose tik paviršutiniškai civilizuoto laukinio, kurs šiek tiek yra apvaldomas papročių ir religinio mokslo įtakos, — rašo jisai.

Svarstydamas taikos galimybes jisai didįjį pavojų numato iš Rusijos pusės:

— Tėra tik viena tauta, kurios mes prisibijome, kad katrą nors dieną gali prieš mus panaudoti atominę bombą, tai Sovietų Rusija (pusl. 4).

Ta pati Rusija, kuriai gelbėti Jungtinės Valstybės šio karo metu davė 'Lend-Lease' pagalbos net už dešimtį bilijonų dolerių.

Sovietų Sąjungos imperializmas žinomas iš seniau: **Rusija buvo vienintėlė valstybė, kuri dėl savo agresinių (gruobuniškų) veiksmų, dėl Suomijos užpuolimo, buvo (1939 m., gruodžio 14 d.) išmesta iš Tautų Sąjungos.**

STALINAS JAU SULAUŽĖ DAUGIAU SUTARČIŲ UŽ HITLERĮ

— Stalino "rekordas", kaip iškilmingų tarptautinių sutarčių laužytojo, greit priartėjo paties Hitlerio "rekordą", — skelbia ambasadorius Bullitt (pusl. 8), drauge paduodamas smulkų aprašymą net 28 tarptautinių sutarčių, kurias Stalinas sulaužė. Taigi Stalinas šiam punkte net pralenkė Hitlerį, nes pagal Nurembergo teisme surinktus ir U. S. Karo departamento paskelbtus (1945 m. spalių 19 d.) davinius naciai sulaužė 26 tarptautines sutartis.

USA UŽDAVINYS — SAUGOTI NUO TIRANIJOS

Amerikos priederme Bullittas skelbia:

— Pirmaeilės svarbos USA užsienio politikos uždavinys turi būti — garantuoti, kad Vokietijos parbloškimas pilnai išlaisvintų nepriklausomąsias valstybes nuo bet kokios tiranijos — nacių ar sovietų (pusl. 11).

ATLANTO CHARTERIS — TIK AVIES KAILIS STALINUI

Kaip savo demokratiškumu nesigarsintų raudonasis tironas, visi žino, kad jis yra diktatorius, apie ką patvirtino net patsai **Rooseveltas:**

— Kiekvienas, kurs turi drąsos faktams žiūrėti į akis, žino, kad Sovietų Sąjunga yra valdoma diktatūros, absoliutiškos (nežabotos) kaip kad bet kokia kita diktatūra (žiūr.: "The Public Papers and Addresses of Franklin D. Roosevelt, 1940, p. 93).

Bullitt turi drąsos atvirai įvertinti Stalino politiką:

— 1945 metų įvykiai įrodė be jokio abejonės šešėlio, kad Atlanto Čarteris ir Jaltos pareiškimas tebuvo Stalinui tik gerai padaryti avies kailiai, kuriais jis gali prisidengti, kol jam reikalas tikruosius siekimus slėpti. Stalinas pasiliko ištikimu mokslui Lenino, kurs pasakė: "Reikia naudoti bet kokią klastą, suktumą, neteisėtus metodus (būdus), išsisukinėjimus, tiesos nuslėpimą". (pusl. 26).

STALINO TELEGRAMA TAM, KURĮ VĖLIAU PAKORĖ

Stalinas ir jo pakalikai daugelį nekaltai apšaukia talkinus naciams, bet jiems ambasadorius Bullitt primena paties Stalino telegramą Ribbentropui (nacių užsienio ministeriui), kurioje buvo pasakyta:

— Vokietijos ir Sovietų Sąjungos draugystė, krauju sucementuota, turi visus pagrindus pasilikti tvirta ir ilgai tverianti."

Šis Stalino išpažinimas naciams buvo išspausdintas ir USA komunistų laikraštyje **"The Daily Worker",** 1939 m. gruodžio 26 d.

Rusai, — tvirtina toliau Bullittas, — gyvena šiandieną valdžioje despotų, kurių autoritetas (orumas, galia) remiasi slaptąja policija ir egzekutorių pulkais (pusl. 45).

Dabartinė priespauda netgi žiauresnė už caristinę:

— Devynioliktojo šimtmečio carai, — rašo Bullitt, — bent gi ne likvidavo šeimų ir draugų savo opozicionierių, kaip tą darė praeityje Jonas Baisusis ir kaip tą vykdo dabar Stalinas.

SSSR PASIŽADĖJIMAS AMERIKAI

Tuos suktus prievartos ir klastos metodus komunistai perkelia iš Rusijos į visus kraštus, kur tik jie stipriau įsikuria.

Bullittas primena, kad Rusija, ieškodama USA pripažinimo, 1933 m. lapkričio 16 d. raštu pasižadėjo nesikišti į USA vidaus reikalus, nepalaikyti jokių organizacijų ar asmenų, kurie gyvendami USA veiktų prieš USA saugumą ar gerovę, nepalaikyti tokių prieš USA nukreiptų organizacijų ar asmenų savoje — Sovietų teritorijoje (žemėse).

Tačiau šį savo iškilmingą pasižadėjimą SSSR kasdieną laužo, palaikydama komunistų ir jų bendrakeleivių veikimą Jung. Valstybėse. Jau 1935 metais per septintąjį komunistų internacionalo kongresą, Maskvoje, buvo pakviesti ir dalyvavo USA komunistų vadai, ir dabar — vieša paslaptis, kad USA komunistai visas instrukcijas gauna iš Maskvos ir į tą miestą važinėja, kaip mahometonai į Meką.

APIE KARO PRAMONĘ IR KONC. LAGERIUS

Stalino gengė be diktatūros negali išsilaikyti. Bullittas teisingai rašo:

— Demokratinė vyriausybė turi išlaikyti tinkamą gyvenimo standartą (poaukštį) savo piliečiams, arba sekančiuose rinkimuose bus nugalėta; gi diktatūra gali žmones priversti gyventi ypatingai žemu gyvenimo standartu ir visą gamybą, atliekamą nuo pragyvenimo minimumo gali panaudoti kaip tinkama... Ir Stalinas pasirinko vieton gyventojams reikalingų dalykų, išplėsti karo pramonę. (pusl. 73).

— Rusijos koncentracijos lageriuose, tikriausia, niekada nebuvo mažiau, kaip 10 milijonų vyrų ir moterų, pusbadžiu gyvenančių, dirbančių tolimoje šiaurėje, kur vidutiniškai jie tegali išgyventi šešerius metus... (pusl. 76).

BAUSMĖS IR VILTYS

Stalinas tebesilaiko Lenino dėsnio, kad Rusijoje yra daug partijų, bet tik viena valdžioje, o kitos kalėjime.

— Bausmės baimė ir atlyginimo viltis, tai jausmai, kuriuos treniruotojai vartoja ruošdami gyvulius cirkui. Baimė NKVD ir viltis iškilti į aukštas vietas, likus komunistų partijos paklusniu nariu, yra tai jausmai, kuriuos Stalinas vartoja sugebančius žmones palenkti savo valion, — rašo Bullitt. (pusl. 77).

AR GALIMA REVOLIUCIJA RUSIJOJE

Ir raudonosios diktatūros sukaustytiems žmonėms nedaug vilties tėra greitu laiku tų tironų nusikratyti perversmo keliu. Bullittas rašo:

— Kol diktatorius kontroliuoja du dalyku: komunistų partijos mašineriją ir NKVD, jis negali būti nuverstas, nebent įvyktų armijos revoliucija. Maršalas Stalinas yra armijos generalissimus ir generolai bei kiti armijos karininkai yra taip budriai nuolat NKVD sekami, kad mažiausias diktatoriaus kritikavimas, netgi privatiniame pasikalbėjime tarp kariškių - draugų, žmogų gali nuvesti į amžinos tylos vietą. Be to, karininkai turi taip geras gyvenimo sąlygas, palyginus su žemesnėmis klasėmis Sovietų Sąjungoje, kad jie teturi nedaug fizinio pagrindo (medžiaginės gerovės atžvilgiu) nusiskųsti. Jie priklauso sovietų aristokratijai. Tiesa, jie nesidžiaugia, kad yra apsupti NKVD šnipų, bet visi rusai taip yra apsipratę gyventi jaučiant, kad slaptosios policijos ranka yra prie jų sprandų, jog netekimas asmens laisvių, kokios kad yra demokratiniuose kraštuose, nebestumia jų į revoliuciją (pus. 79).

RAUDONIEJI ARISTOKRATAI

Raudonosios aristokratijos skaičius Rusijoje labai išaugęs. Bullittas, statistikos (surašinėjimų, skaitmenų) duomenimis pasiremdamas atkreipia dėmesį:

— Sovietų Sąjungoje valdžios tarnautojų skaičius prašoksta skaičių ponų, kapitalistų, valstybės tarnautojų ir protinių darbininkų senojoj Rusijoj (pusl. 81); taigi, kalbant bolševikų terminais, "išnaudotojų" skaičius dabar Rusijoje žymiai paaugęs. Pati raudonoji valstybė pasidarė vyriausiu masių išnaudotoju. Kaip Bullittas pabrėžia:

— Tiktai valstybė (Rusijoje) teturi teisę vykdyti visus pracityje žinomus išnaudojimo būdus, gi gaminius — dalyti kaip patinkama (psul. 83).

Viskas tas pridengiama griežtai kontroliuojama spauda, taip kad:

— Sovietų Vyriausybė nors mažina neraštingųjų skaičių, bet labai padidino **nežinančiųjų** skaičių (vieton intelektualinio neraštingumo baisiai išaugęs moralinis neraštingumas, pusl. 87).

DAR VIENA JĖGA

Tėra tik viena jėga Rusijoje, kuri galingesnė už raudonąją tiraniją, tai — Dievo idėja:

— Bažnyčia Rusijoje yra silpna, bet Dievo žodis — galingas, — rašo Bullittas. Metų bėgyje, — jei dar ilgas metų bėgis iš viso žmonijai yra skirtas žemėje, — NKVD vartai Dievo žodžio nepergalės" (pusl. 92).

Dr. J. Prunskis.

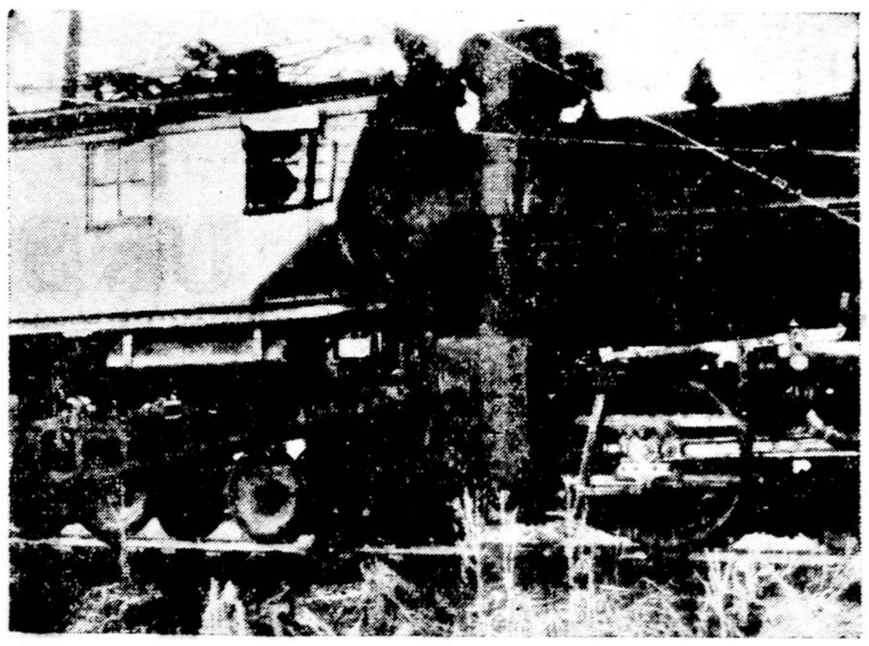

Garvežis, kuris smarkiai susidūrė su Union Pacific prekiniu traukiniu, netoli Auburn, Wis., kai miršta migla buvo pridengus aplinkumą. Toje nelaimėje septyni žmonės sužeisti. Tai buvo garo jėgos susidūrimas su elektros jėga. Pergalė neaiški.

Iš Benhart farmos, Roselle, Ill., buvo atvežta vištų grožio parodoj šį višta. Tai esą gražiausia visam ukyje.

DĖDĖS LIETUVIO AKTUALIJOS

Pradžioje Naujų Metų yra įprasta pasikeisti dovanomis. Taip ir šiais metais kiekvienas gavo dovanėlę, pasakojo dėdė. Bet 1947 m. atsižymėj nepaprastomis dovanomis.

Markus turėjo labai gražią žmoną. Pafnucijus, kada tik į ją pažvelgdavo, nebenurydavo seilės, bet jis turėjo labai puikią kumelę, kuri laimėdavo visas lenktynes. Markus pavydėjo.

Juodu dažnai sapnuodavo: vienas beturįs draugo kumelę, antras bematąs tos gražiosios moters šypseną. Atsitiko taip: gėrė, dainavo visą naktį vienu du, visai negalvodami apie dovanas. Ištuštinę visus butelius, stojosi eiti į namus. Markui atėjo gera mintis ir tarė: "Tu turi puikią kumelę!" Pafnucijus tuojau atšovė: "Tu turi gražią žmoną!" Valandėlę abu tylėjo.

Markus nebeiškentėjo ir tarė: "Duok man savo kumelę kaipo dovaną Naujiems Metams!" Pafnucijus to ir telaukė, sakydamas: "O tu, duok man savo žmoną!"

Markus apsisuko ir nubėgo prie stalo. Pafnucijus manė, kad bus įžeidęs savo draugą, truputį išsigando. Markus, parašęs keletą žodžių, įteikė raštą savo draugui, sakydamas: "Pasirašyk!" Ten buvo tikras dokumentas: vienas atidavė žmoną, antras kumelę. Pafnucijus pasirašė. Pirm persiskiriant, Pafnucijus perspėjo draugą, primindamas, kad jo kumelė spiria. Markus atsakė: "Ar taip? Reiškia beturinti mano žmonos ydą".

Bet žmonija susilaukė ir baisesnių dovanų, kurios ne tik spiria, bet ir kanda, iki gyvybės atėmimo.

Šie metai atnešė politinę džiovą ir socialinį vėžį. Dvi baisiausios ligos!

Taikos konferencijoje susirinkę "daktarai" tai pastebėjo ir pripažino, kad tos dvi ligos plečiasi ir kankina žmoniją, tačiau gydyti visai nesirūpina.

Anglija, be abejo, serga džiovos liga, užtenka pažvelgti į jos kolonijas, ypač į Indiją, kuri miršta badu, o tuo tarpu begalinis turtas guli po žeme.

Kartą buvo ir Amerika apsirgusi ta liga, bet gabus ir sumanus Jurgis Washington tuojau pagydė. Šiandien vėl pradeda pasireikšti toji liga, milijardai dolerių išplaukė į svetimus kraštus, o tuo tarpu čia stinga pirmųjų medžiagų. Valstybės organizmas silpnėja. Reikėtų gerų specialistų, kurie ištirtų šią pavojingą ligą ir suteiktų tinkamų vaistų.

Žmonija serga ir kita liga, kuri yra biauresnė už džiovą, tai socialinis vėžys, kuris bendroje kalboje vadinasi: **komunizmas!**

Komunizmas visuomenėje veikia kaip vėžys žmogaus kūne. Jis šaknijasi, plečiasi, ir kur tik pasiekia, ten palieka nebeišgydoma žaizda.

Jo gydymas labai sunkus, reikia daryti operacija, išpiaunant iš šaknų. Dauguma jau suprato šios baisios ligos liūdnas pasekmes, bet dar neužtektinai imasi priemonių jos apsigynimui.

Vaistai jau yra išrasti, bet kas išdrįs juos prirašyti, kad būtų pavartoti? Džiovai pagydyti yra reikalinga išsausinti šaltinį, kuriame randasi bacilai, gi vėžiui pagydyti reikia sutrėkšti branduolį — galvą, iš kurios plečiasi.

Visi žino, tai ne paslaptis, kad džiovos šaltinis randasi Anglijoje, o vėžio galva Rusijoje. Viena platina bacilas, antra pūlius.

Reikia jėgos ir drąsos, norint pašalint šias dvi ligas. Vieną kartą Amerika turėjo George Washington, bet jo jau nėra. Ar galima tikėtis, kad jis įsikūnitų? Ar bent turėti viltį, kad jo dvasia išgelbės Ameriką nuo vėžio ligos!

Paulius Ramutis.

Jauniausia Lietuvaičių Seserų Kongregacija Prašo Jūsų Pagalbos

Skelbiamas Nekalto Prasidėjimo Seserų Vienuolyno Naujosios Koplyčios Statybos Fondo Vajus.

Kiek Jūsų išgalės leidžia, malonėkite paaukoti! Kas paaukos Naujajai Koplyčiai ar kitiems Vienuolijos reikalams:

$1.00 — taps Kongregacijos Rėmėju
$50.00 — taps Garbės Nariu
$100.00 — taps Amžinuoju Nariu

o kas $500.00 aukos ar daugiau, **to vardas bus jamžintas** lentoje pakabintoje ant Koplyčios sienos.

Visų aukotojų vardai bus surašyti į Koplyčios Statytojų knygą — Aukso knygą; jie visi bus atmenami seserų maldose ir bus jų gerų darbų bei nuopelnų dalininkai.

Viešpatie, atlygink tiems, kurie dėl Tavo Vardo daro mums gera!

Aukas prašome siųsti:

Immaculate Conception Convent
R. F. D. 2, Putnam, Conn.

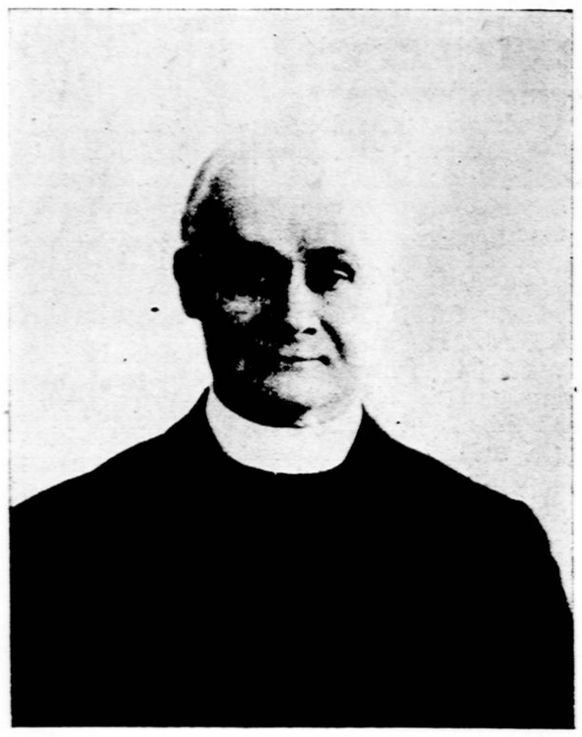

Kun. Dr. K. Urbanavičius

Linksminkimės ir Džiaukimės
Su
KUN. DR. K. URBANAVIČIUM

Kviečiame Visus Lietuvius Į Jo Auksinio Kunigystės Jubiliejaus

IŠKILMES

Sekmadienį, Vasario - February 9 d., 1947

Bažnyčioje Pamaldų Tvarka:

8 val. ryte — KUN. DR. K. URBANAVIČIUS atnašaus iškilmingas Padėkos Šv. Mišias.

10 val. — ARKIVYSKUPAS RICHARD CUSHING, D. D., atnašaus Pontifikales Šv. Mišias, Šv. Petro Bažnyčioje, So. Bostone.

Kun. Pr. Juškaitis pasakys pamokslą.

Bankieto Programa:

6:00 val. vakare — PAGERBIMO BANKIETAS, Copley Plaza Viešbutyje, Copley Sq., Bostone. Bankieto laiku gros orchestra. Muzikalę programos dalį išpildys artistas Rapolas Juška.

Užtikriname, kad visi, kurie dalyvausite šiose iškilmėse, būsite pilnai patenkinti ir rasite neapsakomą džiaugsmą, nes būsite dalyviais didžiausio Jubiliejaus mūsų apylinkėje.

Įsigykite tikietus **iš anksto.** Jų galite gauti "Darbininke", pas Bankieto Rengimo Komisijos narius, susirinkimuose arba klebonijoje. Tikietas su taksais $5.00.

Šioje Garbingoje Dienoje pagerbsime vieną iš Amerikos žymiausį kunigų, rašytojų, veikėjų — **Kun. Dr. Kazimierą Urbanavičių.**

KAS GIRDĖTI LIETUVIŲ KOLONIJOSE

Amerikos Lietuvių Draugija

Washington, D. C. — Seniai buvo rašyta apie tos draugijos veikimą, bet ji veikia kaip veikiusi. Tiesa, Washingtone nėra taip daug lietuvių, jie neturi nei savo lietuviškos parapijos, nei draugijų, išskyrus tą Amerikos Lietuvių draugijėlę ir Baltic - Skandinavijos draugiją. Jeigu kiek ir yra lietuvių, tai didžiuma yra nutautėjusių arba išsiblaškę po visus Washingtono miesto kampus. Gi tie, kurie yra atvažiavę iš kitų lietuvių kolonijų, kurių didžiuma sudaro jaunimas, visokiems valdiškiems darbams, arba nieko nežino, kad čionai yra susibūrusi lietuviška draugijėlė, arba net visai nekreipia dėmesio į tai. Prieš kelioliką metų tam ir buvo įkurta Amerikos - Lietuvių draugija, kad palaikius artimus ir glaudžius santykius tarp savųjų, lietuvių.

Karo metu Amerikos - Lietuvių draugijai vadovavo sumani ir energinga lietuvaitė, pirm. Ona Gavelytė - Sarelakas. Jos sumanumu ir dėka draugija ne tik išsilaikė, bet net pažengė pirmyn. Tos draugijos nariai linki Dievo palaimos ir pasisekimo jai, pakeitus gyvenimo luomą.

Nauja Valdyba Ir Užsibrėžimai

Prieš kiek laiko draugijos vairą perėmė buvęs vienas veikliausių prieš karą buvusių narių ir steigėjų, Juozas Walker (Vaiciekauskas). Kiti valdybos nariai yra šie: Miss Emily Stankunas, vice - pirmininkė; Mrs. Bertha Stann, sekretorė; Juozas Gabrilavičius, iždininkas; Miss J. Venckunas, parengimų ir iškilmių pirmininkė; kun. P. A. Gailevičius, O. P., laikinis dvasios vadas, ir spaudos pirmininkė — Miss H. Pavlon.

Draugijos mėnesiniai susirinkimai ir bendri aptarimai yra laikomi Nekaltojo Prasidėjimo bažnyčios salėje, o įvairių sekcijų susibūrimai privatiškuose namuose. Draugijos veikla yra paskirstyta sekcijomis: studijų, sporto ir kt. Dedama pastangų įvesti ir lietuvių kalbos sekciją. Prieš Kalėdas turėta jaukiškas ir malonus švenčių vakarėlis ir šokiai p-lės J. Venckūnaitės namuose. Svarstoma dabar kaip tinkamiausiai apvaikščioti Lietuvos Nepriklausomybės ir Maldos dieną, vasario 16 d.

Draugijai daug reikšmės ir ramščio priduoda tos draugijos šulas ir vadovas, kun. J. Gedra, dabartinis Nekaltojo Prasidėjimo parapijos klebonas. Tai jaunas, energingas, dvasia ir kūnu atsidavęs dvasios vadas.

Po Nepriklausomybės minėjimo iškilmių draugija tikisi pagyvinti veikimą ir pritraukti daugiau narių. Namiškiai arba tie, kurie yra suinteresuoti, prašomi pranešti saviškiams gyvenantiems Washingtone apie Amerikos - Lietuvių Draugiją. Tinkamiausiai būtų telefonuoti į draugijos sekretorę, Mrs. Bertha Stann — RA 5857, arba į pirmininką, Juozą Walker — TR 5986. Geriausia būtų kreiptis vakarais. Galima parašyti laiškutį, Rev. P. A. Gailevičius, O. P., 487 Michigan Ave. N. E. Washington, 17, D. C., kurie norėtų, kad pati valdyba susisiektų su jų saviškiais Washingtone.

A.G.

A. Gumauskas
Generalis Kontraktorius
694 Chalkstone Ave.,
PROVIDENCE, R. I.
Tel. Plantations 0753

Parūpinu planus ir statome naujo stiliaus namus su moderniškais įrengimais. Atliekame visokius darbus namų taisymo.

Naujos Anglijos Lietuvių Katalikų SEIMELIS

Sekmadienį, vasario 23 d., 1 val. p.p., Šv. Pranciškaus lietuvių parapijos svetainėje, Lawrence, Mass., įvyks Naujos Anglijos Lietuvių Katalikų Seimelis, kurį ruošia Naujos Anglijos ALRK Federacijos apskritis. Visi Federacijos skyriai, katalikiškos organizacijos raginamos prisiųsti kodaugiausia atstovų į seimelį. Taipgi katalikiškoji inteligentija profesijonalai, dvasiškiai ir veikėjai kviečiami dalyvauti seimelyje, bendrai visi, kuriems rūpi Lietuvos reikalai bei jos gelbėjimas iš vergijos pančių. Sekmadienį, vasario 23 d. skirkime Katalikiškajai Akcijai.

Kun. J. Vaitekūnas, Dvasios Vadas
A. Daukantas, Pirm.
B. Jakutis, Rašt.

KEARNY, N. J.

Sausio 19 d. įvyko Lietuvos Vyčių apskričio Bowling Lygos rungtynės. Žaidė Newarko Vyčiai su Kearny Vyčiais. Žaidimo rezultatai: — Newark Vyčiai — 874 — 772 — 765; Kearny Vyčiai — 765 — 807 — 780. Vietiniai Vyčiai laimėjo du žaidimu. Po žaidimo Vyčiai suėjo į Amerikos Lietuvių Piliečių klūbo svetainę ir gražiai praleido laiką.

Sausio 17 d. susirgo p. M. Bartuškienė. Ji priklauso prie Dievo Motinos Sopulingos ir Apaštalavimo Maldos draugijų. Ji dabar randasi St. James ligoninėje, 142 Jefferson St., Newark, N. J. Lankymo valandos — nuo 2 iki 5 val. po pietų ir nuo 7 iki 9 val. vakare. Ligoninėje ligonei padaryta operacija.

Linkime ligonei pasveikti.

Jonelis.

Lietuvs Generalinio Konsulato New Yorke Paieškomi Asmenys:

ŽIGULIENĖ - Žylaitė, A., km., Šakių aps., gyveno New Yorko aplyinkėse.

ZUBAS, Vladas, sūnus Augusto, iš Baisogalos val., Kėdainių aps.

ZUBKA, ar Zubkus, Antanas, iš Panevėžio aps.

ZUBKUS, Antanas.

ŽALDOKIENĖ - Poželaitė, Aleksandra, gyvenusi 1908 Division St., rodos Čikagoje ar gal kitur.

ŽEMAITIS, Juozas, iš Prapuolenių km., Kybartų val.

ŽIDELIS, Stanislovas, sūnus Simono, spėjamai gyveno Middleboro, Mass.

ŽILINSKAS, Jonas, gimęs Amerikoje, lankęsis Lietuvoje, Kėdainių aps., grįžęs Amerikon bene 1937 m.

ŽILIONIS, Antanas, iš Seirijų val., Alytaus aps., lankėsi Lietuvoje 1937 m., gyv. New Yorke ar Philadelphijoje.

ŽIRGUOLIS, Petras ir jo sūnūs Albertas ir Teodoras, kilęs iš Devinduonių km., Gudžiūnų v.

ŽIULYS, Petras, gyv. Milwaukee.

ŽVYNYS, kilę iš Kemetiškių km., Molėtų val., Utenos aps.

ABRUTIS, Aleksandras, iš Alsėdžių, Telšių aps., gyv. New Yorke.

ADAMONIS, Povilas, iš Lintvorų km., Žemaitkiemio v., Ukmergės aps., gyv. Detroite.

ADOMAITIENĖ - Rimdžiūtė, Olesė, gyv. Čikagoje.

AIDUKAITIENĖ, Uršulė, iš Karalkrėslio.

AKELAIS, Agnė, iš Tryškių, gyv. Hartford, Conn.

ALIŠAUSKAS, Adomas, iš Gudelių val., Marijampolės aps.

ANKUDAVIČIUS, kil. iš Vadoklių m., Panevėžio aps., gyv. Brooklyne.

APERAVIČIENĖ, Julija ir Aperavičius, Petras, gyv. Čikagoje.

ARBAČIAUSKAS, Algirdas, gyv. Minersville.

ASTRAUSKAITĖ (ar Ostrauskaitė), Skolastika, iš Darbėnų val., Kretingos aps.

ATKOČAITIS, Juozas, ir Atkočaitytė, Kunigunda, iš Valių km., Šakių val.

ATKOČIUS, Antanas, gyv. Brooklyne.

AUGIENĖ - Žilinskaitė, Stefa, iš Skaudvilių km., Padubysio v., Šiaulių aps., gyv. Čikagoje.

BACEVIČIENĖ - Garkauskaitė, Katrė ir Bacevičius, Bronius, gyv. Čikagoje ar Indiana Harbor, Ind.

BARKAUSKAS, Kazys, gyv. Brooklyn, N. Y.

Ieškomieji ar apie jų gyvenimą žinantieji maloniai prašomi atsiliepti:

Consulate General of Lithuania
41 West 82nd Street
New York 24, N. Y.
(Bus daugiau)

PROVIDENCE, R. I.

Sausio 12 d. kleb. kun. J. Vaitekūnas pavaišino chorą skania vakariene. Visi linksmai praleido vakarą ir, padėkoję klebonui, skirstėsi linksmi į namus.

Sausio 16 d. kleb. kun. J. Vaitekunas suruošė vaišes parapijos trustisams ir kolektoriams. Dalyvavo sekanti: Ed. Čiočys, K. Čironka, A. O. Avižinis, W. Bigonis, A. Dzeekvičius, J. Rusas, M. Ruselevičius, A. Alukonis, D. Čironka. Taipgi dalyvavo vikaras kun. Kacevičius ir varg. V. J. Stasevičius.

Parapijos vakarienė įvyks vasario - Feb. 2 d., 5 val. po pietų su gražia programa. Kviečia visus dalyvauti.

Rap.

CHICAGO, ILL.

Sveikiname. — Kun. J. Dambrausko 7 metų kunigystės sukakties proga, nuoširdžiai sveikina Chicagiečiai, neatsižvelgiant, kad tuo tarpu negyvenate Chicagoje jau keletas metų, bet Jūsų darbai ir pamokinimai palieka amžinai mūsų visų širdyse. Mes meldžiamės už Jus, kad Dievas suteiktų Jums sveikatą.

P. St-tė.

Juozas Kasinskas
Inc.
LAIDOTUVIŲ DIREKTORIUS
602 Washington Blvd.
BALTIMORE 30, Md.
Tel. Lexington 8595
Limosinai dėl visokių reikalų.
Patarnavimas Dieną ir Naktį.

Tėvų Pranciškonų Misijos 1947 m.

CAMBRIDGE, MASS. — Švč. P. Marijos Nekalto Prasidėjimo parapijoje, misijos vasario 23 — kovo 9 d. — Tėv. Viktoras Gidžiūnas, OFM.

CHICAGO, ILL. — Švč. P. Marijos Gimimo parapijoje, misijos ir Tretininkų vizitacija, kovo 2—9 d.—T. L. Andriekus, OFM.

CLEVELAND, OHIO — Nepaliaujamos Pagalbos Švč. P. Marijos parapijoje, misijos, kovo 3—9 d. — T. M. Stepaitis, OFM.

LOWELL, MASS. — Šv. Juozapo parapijoje, misijos ir Tretininkų vizitacija, kovo 10—16 d. — Tėv. Just. Vaškys, OFM.

CHESTER, PA. — Aušros Vartų par., misijos, kovo 10—16 d. — Tėv. Leonardas Andriekus, OFM.

BROCKTON, MASS. — Šv. Roko parapijoje, misijos, kovo 10 — 23 d. — Tėv. Viktoras Gidžiūnas, OFM.

PATERSON, N. J. — Šv. Kazimiero par., 40 valandų Atlaidai, Tretininkų rekolekcijos ir vizitacija, kovo 16—23 d. — Tėv. Barnabas Mikalauskas, OFM.

BAYONNE, N. J. — Šv. Mykolo par., Šv. Juozapo novena ir Tretininkų vizitacija, kovo 10—19 d. — Tėv. P. Baniūnas, OFM.

CICERO, ILL. — Šv. Antano par., misijos ir Tretininkų vizitacija, kovo 17—23 d. — Tėv. Modestas Stepaitis, OFM.

BROOKLYN, N. Y. — Apreiškimo par., misijos ir Tretininkų vizitacija, kovo 17—30 d. — Tėv. Leonardas Andriekus, OFM.

NEW PHILADELPHIA, PA. — Švč. Jėzaus Širdies par., misijos, kovo 17—30 d. — Tėv. Justinas Vaškys, OFM.

ROCHESTER, N. Y. — Šv. Jurgio par., misijos ir Tretininkų vizitacija, kovo 24—30 d. — Tėv. Vikt. Gidžiūnas, OFM.

DETROIT, MICH. — Šv. Antano par., misijos ir Tretininkų vizitacija, kovo 24—30 d. — Tėv. Modestas Stepaitis, OFM.

SCHENECTADY, N. Y. — Šv. Kryžiaus par., misijos ir 40 valandų atlaidai, kovo 24—30 d. — Tėv. Barn. Mikalauskas, OFM.

DETROIT, MICH. — Šv. Jurgio par., misijos ir Tretininkų vizitacija, kovo 31 — balandžio 6 d. — Tėv. M. Stepaitis, OFM.

INDIANA HARBOR, IND. — Šv. Pranciškaus par., misijos ir Tretininkų vizitacija, kovo 26 — balandžio 6 d. — Tėv. Petras Baniūnas, OFM.

LEWISTON, MAINE — Šv. Patriko bažnyčios koplyčioje, misijos, gegužės 8—11 d. — Tėv. Modestas Stepaitis, OFM.

RUMFORD, MAINE — Šv. Antano parapijoje, gegužės 22—25 d. — Tėv. Modestas Stepaitis, OFM.

Kad Tėvų Pranciškonų misijos būtų pasekmingos, nuoširdžiai prašome visų kunigų Pranciškonų vedamas misijas prisiminti (Memento) savo šv. mišiose. Ta intencija prašome visų tikinčiųjų pasimelsti, klausyti šv. mišių ir per jas priimti šv. Komuniją.

Savo vedamų misijų intencija Tėvai Pranciškonai vasario 1—9 d. Šv. Antano vienuolyno, Mt. St. Francis, Greene, Me. atliks noveną į Šv. Dvasią. Prašome visų dalyvauti šioje novenoje.

FRANCISCAN FATHERS
Mount St. Francis **Greene, Maine.**

VIETINĖS ŽINIOS

ŽINUTĖS

O kas dabar? O kas darosi su keleiviais priepłaukoje žengiant laivan? — Jie visi lipa laivan su **bilietais rankoje.** Laivas, išplaukia paskirtu laiku su prisirengusiais keliauninkais.

O kas dabar su kun. Dr. K. Urbonavičiaus Jubiliejumi. **Viskas prirengta!** Tai reikšmingas signalas.

Jubiliejus kun. Dr. Kazimiero Urbonavičiaus 50 metų kunigystės sukakties iškilmingai bus apvaikščiojamas vasario 9 d. Ar visi bus prisirengę ar ne.

8 v. r., pats kun. Dr. K. Urbonavičius giedos iškilmingas padėkos šv. mišias, Šv. Petro lietuvių bažnyčioje.

10 v. r. Arkivyskupas Cushing pontifikuos šv. mišias.

6 v. v., Copley Plaza viešbuty, Bostone, įvyks jubiliejaus bankietas.

O kas dabar? Dabar kiekvienam reikia užsitikrinti vietą. Dabar reikia nusistatyti, kurias iš septynių, išklausysi šv. mišias. Jos visos bus paprastu laiku: valandomis — 7, 8, 9, 10 ir 11:30; salėje 8 ir 9:30. Į vienas visi nepatilps. Reikia pasiskirstyti.

Dabar reikia užsitikrinti vietą bankiete. Jau 600 vietų užimta. Per šią savaitę galima gauti porą ar trejetą šimtų vietų daugiau. Po šios savaitės stalų gavimas baigtas. Lik tik valgius gaminti, ir vakarienę valgyti tiems, kurie turės rankoje bilietus. Tai paskutinis signalas keliaujantiems į Jubiliejaus bankietą. Laikyk rankoje bilietą!

Šaukiasi pagelbos. Kunigas N. N. ir jo brolis kun. N. N. rašinėja iš Vokietijos laiškus savo tetoms Dorchesterietėms ir dėdėms, kitur gyvenantiems, šaukdamiesi pagelbos sau ir kitiems išvietintiems lietuviams. Rašo jog:

"Lageryje, kuriame aš gyvenu, neskaitant kitų pabaltiečių, vien tik lietuvių viso yra 3,500 asmenų. Gyvename buvusiose vokiečių kareivinėse... Visi vyrai ir net kai kurios moterys dirba U. S. armijos darbuose... Taigi lageryje turime ir savo lietuvišką gimnaziją su 230 mokinių, liaudies mokyklą su 200 vaikų ir kitas kultūringas įstaigas ir įvairias amatų mokyklas".

Rašo smulkmeniškai apie blogą valgį ir apdarą. Aš čia nei ne minėsiu tų visų vargų, kuriuos jie, kenčia.

Šioki pabėgėlių laišką žmogus perskaitęs džiaugės, kad kas nors pirštą pajudina gerovei tų mūsų vargstančių viengenčių svetimųjų tarpe.

Smagu yra žinoti, kad South Bostono lietuviai minės iškilmingai vas. 16 d., ir dės aukas Lietuvos bei lietuvių gelbėjimui. Koks tai suraminimas mūsų varguoliams?

Taip, South Bostonas iškilmingai ir naudingti minės šią vas. 16 d. Iš ryto 10 val., turės iškilmingas pamaldas ir iškilmei pritaikintą pamokslą. 2 v. p.p., laikys masinį susirinkimą su labai patrijotinga programa. Rengkimės prie šių iškilmių visi kaip vienas.

DAKTARAI

Tel. TROwbridge 6330

J. Repshis, M. D.

(REPŠYS)

Lietuvis Gydytojas

278 Harvard Street

Kampas Inman arti Central Sq.

CAMBRIDGE, MASS.

Ofiso Valandos 2—4 ir 6—8.

ĮVAIRŪS SKELBIMAI

A, J. NAMAKSY

REAL ESTATE & INSURANCE

414 W. Broadway

SO. BOSTON, MASS.

Office Tel. So. Boston 0948

Res. 37 Oriole Street

West Roxbury, Mass.

Tel. Parkway 1233-W

Pristatome Alų ir Toniką

Mes turime 11-kos rūšių alaus ir įvairių tonikų. Mes alų ir toniką pristatome vestuvėms, į namus, krikštynoms, parėms ir piknikams. Patarnavimas skubus ir mandagus. Šaukite:

BORIS BEVERAGE CO.

J. ARLAUSKAS — J. SKENDELIS, Savininkai.

220 E St., Tel. SOU 3141, So. Boston, Mass.

Užsisakykite Toniko Pas Mus

Pristatom geriausį toniką Piknikams, Vestuvėms, Krikštynoms ir visokiems Parengimams.

Kainos prieinamos.

Myopia Club Beverage Co.

Grafton Ave., Islington, Mass.

Tel. Dedham 1304-W

PRANAS GERULSKIS, Namų Tel. Dedham 1304-R

Geriausia Užeiga Vyrams ir Moterims yra

SOUTH BOSTON CAFE

Vincas Balukonis, Savininkas.

Pagamina gerus lietuviškus pietus, užlaiko geriausį alų, vyną ir degtinę, ir visiems draugiškai ir mandagiai patarnauja.

258 West Broadway, South Boston, Mass.

MUSIC FOR CHILDREN'S HOME

American Red Cross Photo

A Red Cross volunteer worker teaches music to youngsters in a Children's Home—a new phase of Red Cross work. Programs of instruction are now being brought to civilian hospitals, orphanages, and homes for the aged through Red Cross Arts and Skills Corps.

Trečiadienį, sausio 29 d., 7:30 v. v., bus laikomos Šv. Teresės novenos ir Tretininkų Brolijos pamaldos ir susirinkimas.

Pirmadienį, sausio 27 d., Columbus Day Nursery pagalbai rengiamas vakaras Šv. Augustino parapijos mokykloje.

Penktadienį, po šv. Valandai įvyks paskutinis Jubiliejaus rengėjų susirinkimas, bažnytinėje salėje, W. 5th St.

Sekmadienį, vas. 2 d., 3 v. p.p. įvyks Blaivininkų metinės šventės parengimas. Apart kitko bus rodomi paveikslai ir skaitomos paskaitos.

Sausio 24 d., mirė, miesto ligoninėje, savaitę sirgęs, Kazimieras Vaičiunas, pirmojo pasaulinio karo veteranas, 53 metų amžiaus, gyv. 47 Selden St., Dorchester, Mass. Amerikoje pragyveno 36 metus. Paliko moterį Aleną (Karsokaitę) ir dukterį. Tapo palaidotas sausio 27 d., 9 v. r., iš Šv. Petro parapijos bažnyčios.

The Pilot mums pasitarnavo. Sausio 25 d., Bostono diecezijos organas **The Pilot** plačiai aprašė apie kunigą Dr. K. Urbonavičių apie jo nuopelnus ir jo 50 metų kunigystės sukakties jubiliejaus iškilmes. Reiškia, dar sykį šis katalikiškas savaitraštis mums riškiai pasitarnavo.

Beje, jei kas iš mūsų norime **The Pilot** užsirašyti ar jo prenumeratą atnaujinti, padarykime tai per kun. S. Saulėną, nes jis yra paskirtas mūsų parapijoje rūpintis **The Pilot** skaitytojais.

Džiaugiasi proga. Jaunimas ir abelnai Naujos Anglijos lietuviai džiaugiasi kun. Dr. Urbonavičiaus Jubiliejaus bankietu, kaip proga lietuviams suseiti. Ponia Ona Higgins (Barysaitė) skambina bankieto tikietų, ir didžiuojasi proga. Sako: "It is nice for us Lithuanians to get together like that once in a while".

Taip. Bankietas bus toks, kad bus kuo atsiminti ir didžiuotis per ilgus ilgus laikus. Jis tai tikrai pirmas toks Naujos Anglijos lietuvių tarpe.

Sausio 25 d., tapo pakrikštytas Povilas Jono - Onos (Rudzinskaitės) Vyšniauskų, gyv. 159 W. 3rd St.

Sausio 26 d., tapo pakrikštytas Jurgis Antanas Jurgio - Onos (Sličiūtės) Šarafinų, gyv. 181 H St.

Tą dieną tapo pakrikštytas ir Richardas Antanas Petro - Alenos (Pečiukaitytės) Patukonių, gyv. 251 Gold St.

Tą dieną apsivedė Albertas Talandzevičius su Ona Sabaite, gyv. 14 National St.

Bažnyčios taisai aukavo: N.N. $25, Stasys Griganavičius $15, Pranas Lingis $2.00.

Mirė Granskienė

Sausio 26 d. mirė Domicelė Granskienė, gyv. 37 Cooper St., Boston. Amerikoje pragyveno 40 metų. Paėjo iš Lietuvos, Plungės par. Paliko dideliame nuliūdime dvi dukteri — Oną ir Juliją, brolį Juozą Stupelį, gyv. Chicago, Ill., pusseseres — Rozaliją Vitkauskienę ir Juliją Venciūnienę, gyv. Cambridge, ir Suzaną Antanaitienę, gyv. Norwoode, ir pusbrolį Petrą Preibį, gyv. Norwoode.

Velionė pašarvota D. A. Zaletskų, laidotuvių direktorių, koplyčioje, 561 E. Broadway, So. Boston.

Laidojama iškilmingai ketvirtadienį, sausio 30 d., 9 val. rytą iš Šv. Petro lietuvių par. bažnyčios.

Mirė Connolly-Pečiulytė

Sausio 26 d. mirė Bronislava M. Connolly (Pečiulytė), 34 metų amžiaus, gyv. 6 Salisbury Park, Dorchester. Laidojama iškilmingai ketvirtadienį, sausio 30 d., 10 val. rytą iš Šv. Petro lietuvių par. bažnyčios. Paliko dideliame nuliūdime savo vyrą ir šeimą, taipgi tėvelius — Petrą ir Katriną Pečiulius, brolius Juozą, Joną, Petrą ir Bronių; seseris — Pranę, Margaretą, Julią ir Veroniką, gyv. So. Bostone.

Draugijų Valdybų Adresai

LIETUVOS DUKTERŲ DR-JOS PO GLOBA MOTINOS ŠVČ.

Pirmininkė — Eva Marksienė, 625 E. 8th St., So. Boston, Mass. Tel. So. Boston 1298.
Vice-Pirmininkė — G. Gailiūnienė, 8 Winfield St., So. Boston, Mass.
Prot. Rašt. — Ona Ivaškienė, 440 E. 6th St., So. Boston, Mass.
Finansų Rašt. — B. Cūnienė, 29 Gould St., W. Roxbury, Mass. Tel. Parkway — 1864-W
Iždininkė — Ona Staniuliūtė, 177 West 7th St., So. Boston, Mass.
Tvarkdarė — Ona Krasauskas, 11 Springer St., So. Boston, Mass.
Kasos Gl. — Elzbieta Aukštikalnytė, 110 H St., So. Boston, Mass.
Draugija savo susirinkimus laiko kas antrą antradienį mėnesio, 7:30 val. vakare, Parapijos salėje, 492 E. Seventh St., So. Boston, Mass.
Visais draugijos reikalais kreipkitės pas protokolų raštininkę.

ŠV. JONO EV. BL. PASALPINĖS DRAUGIJOS VALDYBA

Pirmininkas — Juozas Švagždys, 601 6th St., So. Boston, Mass.
Vice-Pirmininkas — Pranas Tuleikis, 702 E. 5th St., So. Boston, Mass.
Prot. Rašt. — Jonas Glineckis, 5 Thomas Pk., So. Boston, Mass.
Fin. Rašt. — Aleksandras Ivaška, 440 E. Sixth St., So. Boston, Mass.
Iždininkas—Stasys K. Griganavičius, 699 E. Seventh St., S. Boston, Mass.
Maršalka — Jonas Zaikis, 787 E. Broadway, So. Boston, Mass.
Draugija laiko susirinkimus kas trečią sekmadienį kiekvieno mėnesio 2 val. po pietų. Parapijos salėj, 492 E. 7th St., So. Boston, Mass.

ĮVAIRŪS SKELBIMAI

SLATTERY'S prieš Boston Common reikalinga patyrusių Comptometer operatorių. 40 val. darbas savaitėje. Atsišaukite Personnel office, 154 Tremont St., Boston, Mass.

(28-31)

REIKALINGA moterys prie stitching darbo. Naudojant namines ar elektrikines mašinas. Atsišaukite: Parkway 2394 arba asmeniai, **Bellevue Knitting Co., Inc.,** 2 Mc Craw St., Roslindale, Mass. (28-31)

Reikalingi vyrai piano poliśuotojai. Turi būti patyrę, darbas pastovus; atlyginimas geras. **Baldwin Piano Co.,** 160 Boylston St., Boston. (24)

REIKALINGA patyrusios moterys prie kojinių mašinų. Puiki proga. Geros darbo aplinkumos. **John Irving Shoe Corp.,** 119 Beach St., Boston, arti South Station. (24-28)

REIKALINGA lietuvių šeimoje moteris ar mergina dirbti prie namų ruošos 1 ar 2 dienas į savaitę. Atlyginimas geras. Telefonuokite: Belmont 1639-W

(21-24-28)

Sveikata Ligoniams

Knyga nurodanti kaip gydytis šaknimis ir žolėmis. Augmenų vardai lietuviškai, angliškai ir lotiniškai užvardyti. Kaina $1.00.
Naujas Deklematorius kaina 25c.
Spėjimas Laimės ir Planatos. Kaina 20c.
Zravizolas, juokinga apysaka. Kaina 40c.
Užlaikau visokių žolių ir šaknų.
PAUL MIKALAUSKAS,
184 Gold St.,
So. Boston 27, Mass.

(10-30)

So. Boston Furniture Co.

Matrasai naujai perdirbami.

Kainos pranešama iš anksto.

Jūsų kreditas geras.

Pristatymas skubus.

380½ West Broadway,

Tel. SOU 2758

GRABORIAI

S. Barasevičius ir Sūnus

MOTERIS PAGELBININKĖ

Lietuvių Graborius-Balsamuotojas

Turi Notaro Teises

254 W. Broadway

SO. BOSTON, MASS.

Tel. SOUth Boston 2590

Sūnaus gyvenamoji vieta —

838 Dorchester Ave.

Tel. COLumbia 2537

CASPER

FUNERAL HOME

187 Dorchester Street

South Boston, Mass.

Joseph W. Casper

(KASPERAS)

Laidotuvių Direktorius Ir Balsamuotojas

NOTARY PUBLIC

Patarnavimas Dieną ir Naktį

Koplyčia Šermenims Dykai

Tel. SOU Boston 1437

SOU Boston 3960

ZALETSKAS

FUNERAL HOME

564 East Broadway

SOUTH BOSTON, MASS.

D. A. Zaletskas, F. E. Zaletskas

Graboriai ir Balsamuotojai.

Patarnavimas dieną ir naktį.

Koplyčia Šermenims Dykai.

NOTARY PUBLIC

Tel. SOU Boston 0815

SOU Boston 2609

iškilmingai ketvirtadienį, sausio 30 d., 10 val. rytą iš Šv. Petro lietuvių par. bažnyčios. Paliko dideliame nuliūdime savo vyrą ir šeimą, taipgi tėvelius — Petrą ir Katriną Pečiulius, brolius Juozą, Joną, Petrą ir Bronių; seseris — Pranę, Margaretą, Julią ir Veroniką, gyv. So. Bostone.

LIETUVOS LAISVĖ UŽGNIAUŽTA TIK LAIKINAI!

Bet kada laivas audros blaškomas šaukia pagalbos, ir ji jam suteikiama laiku, — jis būna išgelbėtas. Jeigu mes ir krauju ašarojančiai LIETUVAI laiku ištiesime pagalbos ranką, — ji bus išgelbėta!

Amerikos Lietuvių Taryba paskelbė vajų Lietuvos vadavimui iš pavergimo... Lai kiekvienas lietuvis prisideda savo dalimi, tai yra nusiunčia piniginę auką ALT tiesiog, ar per savo kolonijos atstovus.

Vyksta Floridon

p. Aleksandras Goniprow (Goniprauskas), stambus pramonininkas, "Darbininko" skaitytojas, nuoširdus ir stambus Lietuvių Darbininkų radio programos, transliuojamos šeštadieniais, rėmėjas, gyv. Marblehead, Mass., penktadienį, sausio 31 d. išvyksta Floridon poilsiui. Jis ten yra pasiruošęs būti 6 savaites.

Antradienį, sausio 28 d. išvyko Floridon p. Petras Ketvirtis, brangenybių pardavėjas, 379 W. Broadway, So. Boston. Taipgi šią savaitę yra pasiruošus vykti lėktuvu ir p. Petro Ketvirčio žmona, kuri jau kiek laiko serga "athritis" liga. Tikisi, kad šiltas oras ir maudynės kiek palengvins skausmus.

Dorchesterio Lietuvių Klūbas Laimėjo

Pereitą savaitę Dorchester Lietuvių Piliečių klūbas gavo leidimą iš Alkoholinių Gėrimų Komisijos laikyti alų ir vyną klūbo patalpose, 1810-1812 Dorchester Ave., Dorchester.

Kaip žinoma, Boston Licensing Board atsisakė duoti leidimą. Klūbas apeliavo tarybai.

Šio klūbo pirmininku yra p. A. J. Namaksy, gerai žinomas biznierius ir visuomenininkas. Klūbą atstovavo abiejuose išklausinėjimuose adv. Jonas J. Grigalus, įžymus veikėjas, A. L. T. direktorius ir Metropolitan District Komisijos narys.

ĮUOKELIAI

Nenugalima Kliūtis

— Girdėjau, kad žadi vesti Laukaitę?

— Norėčiau, bet yra nenugalima kliūtis: ji sutinka tekėti už manęs tik tada, kai apmokėsiu savo skolas. O aš negaliu apmokėti skolų, kol jos nevesiu.

Padėkonės dienos išvakarėse, Harvardo universiteto pasilinksminimų salėje sutiko profesorius savo senus studentus, kurie buvo tik sugrįžę iš karo tarnybos. Mielai visi pasveikinę profesorių užsikvietė prie baro po "coktelio" pasistiprinti, kad pažintis padarius nuoširdesnė. Po to, kai aštuonetas veteranų pasidalino ant vienos ir antros kojos kilo klausimas, kas priims bilą. Nutarė balsuoti. Duotas įnešimas, kad turėtų mokėti profesorius, kiti pritarė. Išėjo vienbalsiai. Paliktas profesorius prie baro pergyveno tikrą suprizią.

PIRŠLIO MOKSLAS

Kai Dutkų Povilas užsigeidė apsivesti tai jam buvo didžiausias vargas išsipiršti merginą. Savo rūpestį pasisakė Jurgučiui Spirgučiui. Tas, kaip mat su roda:

— Važiuokim pas Barborą. Mergina kaip auksas, o tėvai pinigų turi kaip žydas kiaulių.

Sutarta. Bet piršlys apsidraudė prieš Povilo silpnąją pusę. Mat Povilas, kaip pradėdavo valgyti tai jau nesustos... Taigi Jurgutis Spirgutis ir sako:

— Povilai, tavo gerklė be rėpos. Kaip vaigysime ir aš tau užminsiu ant kojos tai tada sustok ir kad ir kažin kaip prašytų valgyti motina, tėvas, mergina, pagaliau ir aš, tai jau nevalgyk!

Štai ir pas Barborą. Viskas sutarta. Ir merga meili ir pasogos duos. Tik reikia aplėti rūtų vainikas, sulaužyti sūris, užkąsti kilbasais ir skilandžiais ir bus baigtas kriukis. Valgis tik prasideda. Povilas gerą pirmą kąsnį atsukęs nuo dešros galo neša į savo burną, o čia kur buvęs, kur nebuvęs, murza po stalu tik drikt ant Povilo kojos. Jam atrodė, kad tai Jurgis Spirgutis užmynė. Jis tą dešros gabalą ir padėjo ant stalo... Paragino uošvė valgyti. Povilas padėkojo. Ragino visi... Bet Povilas, nekrust. Barbora verkt, kad čia jau negerai... Piršliai taip ir parvažiavo su kūčia...

★ ★

"Mano vaikus daugiau nereikia raginti, kad jie gertų pieną; jie dabar daugiau prašo, kada pamainiau į

HOOD'S Supertest

RŪŠIES A PIENO

Su 400 U.S.P. dalių Vitamino D kiekvienoje kvortoje

Tai yra gera priežastis, kodel vaikai (ir suaugę!) taip entuziastiškai žiūri į Hood's Supertest A Pieną. Hood's Super Test A pieno rūšis yra riebesnė ir geresnė negu įstatymai reikalauja iš Grade A Pieno. Naturaliai jis yra geresnis savo skoniu ir riebumu... jis yra daug aukštesnės kokybės. Išagzaminuotas ir patikrintas... ir jūs galite paragauti ir rasti skirtingumą. Užsisakyk šiandien iš jūsų Hood pieno pristatytojo.

★ ★

Didžiojo Lietuvio Pėdomis

(Tęsinys iš 4-to puslapio)

prieš trejetą metų. Dabar išmuša valanda, kada reikia prieš jį ne tik galvą lenkti, bet ir jo dvasia gyventi bei dirbti.

9. SVARBŪS NURODYMAI

Ark. Jurgis Matulevičius negimė šventas, bet tapo šventas, suprasdamas, kad meilės didybė, ir tik ji viena, tedaro žmogaus gyvenimą prasmingą, idealų, naudingą Bažnyčiai ir tėvynei. Jis ėmė toj srityje dirbti, ir dirbti visomis jėgomis. Jis ėmė labai atydžiai studijuoti šv. Pranciškaus Asyžiečio ir šv. Vincento Pauliečio gyvenimus, rinkdamas iš jų lyg deimančiukus ir puošdamas savo sielos namą. Iš šv. Pranciškaus Asyžiečio, to didžiojo meilės giesmininko, ark. Jurgis išmoko mylėti artimą, o iš šv. Vincento Pauliečio, to didžiojo visuomenininko ir vargšų tėvo, jis išmoko veiklumo ir kantrybės.

Pats studijavęs kitų gyvenimą, ark. Jurgis savo užrašuose paliko vertingų nurodymų, kaip reikia didžiuosius žmones pažinti, kaip pasisavinti jų dvasią, kaip jeiti į jų sielos slaptybes.

Tie jo nurodymai dabar mums padeda pažinti jo paties gyvenimą.

Ark. Jurgis Matulevičius rašo: (Ši ištrauka dar niekur nėra buvus paskelbta spaudoje) — "Norint ištirti šventųjų dvasią ir pažvalgas, ne tik reikia atsižiūrėti į jų jausmus, į jųjų ekstazes ir t.t., bet taip pat į jų mintis, idejas, kuriomis gyveno... Kas tik į sentimentalizmą atsižiūri, tas vos tik dalelę šventųjų gyvenimo apima; taigi ir šventumo tikrai neperima ir nesupranta. Tikybiniai jausmai šventuosiuose negimsta savystoviai, bet jie išauga iš jų minčių ir pažiūrų. Mintys, jausmai ir darbai, išvien susidėję ir susipynę, sudaro šventųjų psichologiją. Šventųjų šventumo pamatas yra Dievas, ne tik kaip Sutvėrėjas, bet kaip didžiausias žmonijos labas. Jį mylėti ir jausti, kad Jis mus myli, tai suteikia mums šiame gyvenime laimę. Jį matyti ir Jį paveldėti be baimės, kad nustosi, tai dangaus laimė. Mylėti ir pildyti Jo valią — tai šventųjų laimė ir stiprybė".

Iš tos ištraukos matyti, kur buvo ark. Jurgio laimė, iš kur jis sėmėsi jėgų ir stiprybės. Kadangi jis pataria kreipti dėmesį į darbus ir mintis, kad gautume pilną vaizdą, pabandykime.

10. KRYŽIAUS KELIŲ PASLAPTIS

Kiekvienas šventasis yra gyvenimo pavyzdis: idealaus, kilnaus, naudingo gyvenimo. Ir tai visuotinis pavyzdys, tai yra prieinamas sekti visiems luomams. Vargšas negali daryti priekaišto, kad šventaisiais tegali būti tik turtuoliai. Jei jie ir buvo kilę iš turtingų šeimų, tai jie tapo didžiausi beturčiai. Turtuoliai gi negali prikišti, kad šventieji esą apsileidėliai ir žmonės be garbės, nes šventieji visuomet yra vadai, taigi autoritetingi asmenys.

Ir ark. Jurgis gimsta vidutinio ūkininko šeimoje. Jo neapsupa specialiai treniruotos auklės ir bonos. Grubios motinos rankos vysto jį ne šilkiniais vystyklais, bet storo lino drobulaitėmis; jį guldo ne į pūkinius patalėlius, bet ant paprastų šiaudų. Kietas guolis grūdina gležną kūnelį dideliems darbams, skausmingoms ligoms, griežtoms laisvos valios atgailoms.

Prasideda mokslas. Nėra pinigų ne tik būtą pasamdyti mieste prie mokyklos, bet ir reikalingiausių knygų nėra už ką pirkti. Ir kai dabartinių tautos vadų vaikai yra vežiojami prabangos automobiliais tik keliolika žingsnių, būsimoji Lietuvos žvaigždė, tuo laiku, mažas, Jurgelis, aprengtas šiurkščiais padėvėtais trinyčiais, brenda kas dien ten ir atgal po 4 mylių; išalkęs, nes anksti rytą užvalgęs, išbūva be maisto beveik iki vakaro.

Ir vis dėlto, nepaisant tuščio pilvo urzgimo, nežiūrint permirkusių ir nušalusių kojų skaudėjimo, jaunas moksleivis ištvermingai dėlioja žinelę po žinelės į savo mokslo namą, statydamas jį ant niekad nesugriaunamo pamato — religijos, surasdamas kasdien laiko užbėgti bažnyčion pasimelsti ir Kryžiaus Stotis apeiti, tuo tarpu jo draugai erzindavo žydukus ir net juos apdaužydavo.

Dvylikos metų berniukas ir Kryžiaus Keliai? Argi tai suderinama? Kryžiaus Stočių apėjimas — tai viena nemėgiamiausių maldos praktikų. Ir geri katalikai kartais pagalvoja, kad tai tik didelių nusidėjėlių ir senų žmonių malda. O jaunimas tiesiog gėdisi eiti Kryžiaus Stotis! Jaunas moksleivis Jurgis nesigėdijo. Jis, be abejo, nenujautė, kad visas jo gyvenimas bus nuolatinis kryžiaus nešimas. Nuo pat piemenėlio dienų skaudama koja, vėliau išsivysčius į kaulų džiovą, skaudžios operacijos, neteisingi persekiojimai, beprasmiškos kliūtys jo darbams, pagaliau skaudi paskutinioji liga — ar tai ne nuolatinis Kryžiaus nešimas. Ir jis išsimokino jį nešti kantriai, dar jaunutis, įsimąstydamas į Kristaus kančią.

11. ARTIMO MEILĖ

Kristaus mokslas yra meilė. Kas gyvena Kristaus mokslu, tas daro ir meilės darbus. Ark. Jurgis mylėjo Kristų nuo pat mažų dienų, tad ir jo artimo meilės darbai pradėjo reikštis labai anksti.

Moksleivis. Jau esant gimnazijoj, buvo priešžydiška nuotaika, moksleiviai nekartą jaunus žydukus apdaužydavo. Jurgis ne tik laikėsi nuošaliai, bet tokių draugysčių vengte vengė. Ir žydas jam buvo artimas, turįs Dievo panašumą ir paveikslą, todėl jo neniekino.

Studentas. Gyvena su draugu, kuris ne toks gabus, nepajėgia taip greit suprasti. Jurgis nesavymeilis, nesavygarbis. Jis kantriai ir švelniai aiškina draugui tol, kol jis supranta.

Kunigas. Karo audra jį užklumpa svetimam krašte. Karo draugai — skurdas ir badas — visur šeimininkauja vienodai. Kun. Jurgis su tais karo talkininkais stoja į atvirą kovą, nors neturi jokios pareigos. Jis rūpinasi mažais vaikais tos tautos, kurios vadai vėliau pils ant jo galvos neapykantos ugnį ir šmeižtų druską.

Jis kunigas ir jau žymus tuo laiku profesorius, gauna menką, liesą arklį, pasikinko jį į vežimėlį, ir važinėja Varšuvos gatvėmis nuo namo iki namo, klabendamas į kiekvienas duris, prašydamas savo našlaičiams tai keletą bulvelių, tai atliekamą duonos plutelę, tai apgraužtą kaulelį. Viską susidėjęs vežiman, sėdasi ir pats. Nors lietus lija, nors šiurpus vėjas daužo veidą, o pats gal labiausiai išalkęs, sugrubusiomis nuo šalčio rankomis, skaudamomis kojomis nuo ką tik turėtos kaulų operacijos, džiaugiasi sieloj, kad šį tą parvež lenkų našlaičiams. Įėjęs prieglaudon norėtų sušilti, prisėsti, ką nors šilto išgerti skausmams numalšinti, bet nėra kada: iš visų pusių jį apsupa našlaičiai, neduoda jam ramumo, ir jis turi su jais kalbėtis, juos glamonėti, nes kaip jis gali užmiršti savo Mokytojo žodžius: "Leiskite mažutėlius pas mane ateiti". Ir šypsosi jiems gerojo tėvo šypsniu, o mažyčiai nesupranta, kad po tuo šypsniu slepiasi nuovargis ir skausmas.

Vyskupas. Aukščiausias Vilniaus vyskupijos ganytojas. Kiekvienas kunigas gerbia ir net dreba prieš savo vyskupą. Ir štai vienas kunigas sunkiai nusikalsta kunigiškai drausmei. Atrodo jis jau žuvęs savo pašaukimui. Šaukia jį vyskupas Jurgis pas save. Nusikaltėlis ateina. Prakaitas pila jo kaktą, širdis iš baimės nenormaliai muša. Jis dreba ir bijo, nes dar niekad nebuvo su savo ganytoju susidūręs. Įėjęs jis susmunka prie vyskupo kojų, laukdamas smarkių ir skaudžių žodžių, negailestingos atgailos ir, gal, visiško pasmerkimo. Bet vyskupas Jurgis pirma dvasios akimis pažvelgia į savo pavyzdį — Kristų ir pamato, kaip Kristus su užuojautos akimis žvelgia į Jį užsigynusį Petrą, tada švelniai padeda ranką ant nusikaltusio kunigo galvos ir tėvišku balsu taria:

— Sūnau, nusikaltai. Perdaug išklydai iš kelio. Važiuok užsienin pagilinti savo mokslo. Bestudijuodamas nusikratysi savo ydų.

Nusikaltėlis girdi balsą ir netiki. Čia kalba ne teisėjas, ne viršininkas, ne pasmerkėjas. Čia kas kitas. Jo akyse ašaros, širdy pasiryžimas naujam gyvenimui. Vyskupo Jurgio meilė nusikaltėliui sumažino eks-kunigų skaičių vienu mažiau.

Arkivyskupas. Apaštališkasis Vizitatorius Lietuvai. Scena Marijampolės vienuolyne. Beveik jau tamsu. Didžiulės oleandros liūdnos suaudžia, pasislėpusios nuo žiemos šalčių. Iš vieno koridoriaus galo iš lėto slenka šešėlis. Protamsyje matyti, kaip ant krūtinės spinduliuoja kryžius. Tai arkivyskupas Jurgis eina. Iš kito koridoriaus galo smulkiu žingsniu, apiplyšusia, purvina eilute grįžta iš darbo brolis sodininkas. Juodu susitinka vidury koridoriaus. Brolis tinkamai pasveikina savo aukščiausią viršininką ir pareiškia norą pasikalbėti savo pašaukimo reikalais.

Įdomu, ar ark. Jurgis vesis sodininką į savo kambarį, atsisės į krėslą, kaip teisėjas, atsivers įstatymų knygą ir pradės klausinėti, ko jis norįs? Visai ne. Į sodininko prašymą pasigirsta šitoks atsakymas:

— Tai gerai. Lipkiva, vaišičia, po oleandrų medžiu. Mudviejų tamsoje čia niekas nepamatys, ir pasikalbėsiva.

Koridoriuje visai sutemo, o po oleandrų medžiu vis dar juodu kuždėjosi: aukščiausias Lietuvos dvasininkas ir dulkėtas sodininkas. Ką juodu kalbėjosi, aš nežinau. Bet žinau, kad sodininkas ark. Jurgio švelnumu, malonumu liko sužavėtas ir visą gyvenimą negalėjo to pasikalbėjimo pamiršti.

Cambridge Lietuvių parapijos — Nekalto Prasidėjimo bažnyčios didžiojo altoriaus vaizdas. Iš kairės į dešinę prie altoriaus stovi a. a. Arkivyskupas Jurgis Matulevičius ir tos parapijos klebonas kun. Pr. J. Juškaitis.

Kaip žinoma, J. E. arkivyskupas Jurgis Matulevičius 1926 metais lankėsi Jung. Valstybėse ir aplankė lietuvių parapijas. Rugpiūčio mėn. buvo atvykęs į Cambridge, Mass. ir ta proga pašventino pirmą lietuvių parapijos mokyklą Bostono arkidiecezijoje, kurioje mokytojauja Nukryžiuoto Jėzaus Kongregacijos Seserys.

12. SUDILUSI AUKA

Artimo meilė! Gražus šūkis. Daugelis svajoja išgarsinti savo vardą dideliais darbais. Tūkstančiai jaunuolių tuos darbus energingai pradeda, ir tik vienas iš tūkstančio ištvermingai pabaigia. Visų kitų idealios svajonės baigiasi savanaudiškiausiais, asmeniškais ir net nešvariais siekiais: puikiomis karjeromis su aukšta alga, šiltu ir patogiu gyvenimu. Artimas ir jo labas iš akių išnyksta taip, kaip išsisklaido rūkas šiltą vasaros rytą.

Kodėl taip? Užmirštama, kad artimo meilės darbais maitinasi ir gyvena tik savęs išsižadėjimu ir nuolatine kančia... Užsimoti didelius darbus ir juose ieškoti tik savo garbės yra pats kvailusis sumanymas.

Ar tai tiesa? Ką šiuo reikalu sako ark. Jurgis Matulevičius? Ar jis tai patvirtina žodžiu ir darbu? Štai jo žodžiai: "Reikia iš liuoso noro ir noringai išsižadėti savęs: savo ištaigų, smagumų, užgaidų ir malonumų... Asmeniškumas bus naikinančia jėga, jei jo nevaldys ir netvarkys savęs išsižadėjimas."

O ką jis rodo savo darbais? Grįžęs iš Šveicarijos kun. Matulevičius įgarsėja savo mokslingumu sociologijos srityje. Studentai ir klausytojai, neišskiriant nė draugų profesorių, jo žodžius gaudyte gaudė. Visi jam pranašavo didelę ateitį ir greitą vyskupo titulą. Bet kaip toli buvo Jurgio Matulevičiaus mintys ir norai nuo jo draugų minčių! Jie svajoja apie jo vardo garbę ir jo asmens iškilimą, o jis galvoja apie visišką pasišalinimą iš žmonių tarpo.

Jo dvasia skrenda iš galingųjų carų sostinės Petrapilio į lygius Suvalkijos laukus, į Dzūkijos kalnelius, į Nemuno pakrantes, kur kenčia ir vaitoja lietuviai, kankinami žiauraus rusų žandaro. Jie nyksta kūnu ir siela. Ar leis jis žūti per amžius neužkariautai lietuvio dvasiai? Ar leis jis užgesti tikrojo tikėjimo ugniai? Niekuomet. Jurgis aukojasi. Aukojasi, kaip Kristus, visiškam savęs sunaikinimui, slapta taps vienuoliu, atsižadės garbingų profesoriaus ir vyskupų titulų ir tyliai dirbs taip būtiną tėvynei darbą. Jo nuomone, kol lietuviai išliks tvirti tikėjime ir doroje, tol niekas jų negalės nugalėti. Tad verta pasišvęsti! Gal rusų valdžia sužinos. Gal jį suims, nubaus, ištrems į Sibiro tyrus. Bet ką toji bausmė reiškia, jei jis šiek tiek galės padirbėti savo brolių gerovei?

Kliūtys ir sunkenybės griuvo ir sklaidėsi, kaip ištižęs pavasario ledas, prieš energingus kun. Jurgio sumanymus. Jis vykdė savo sumanymus, nepaisydamas nei sveikatos nei asmeniškų patogumų. Neieškojo savęs, nei savo vardo garbės; bet jo darbai nepaliko jo —jis neišvengė vyskupiškos garbės. Jo ligotą, skausmų suėstą kūną pridengė vyskupiška purpura; jo nuolankią galvą papuošė auksinė mitra, o jo siela dar turėjo išgerti tokią baisią kančių taurę, kokios nėra gėręs joks lietuvis Nepriklausomoj Lietuvoj. Tai baisieji lenkų šovinistų persekiojimai.

13. VILNIAUS KANKINYS

Jei ark. Jurgio Matulevičiaus raštai Lietuvoje nėra žuvę ir jie bus kurią dieną paskelbti, tai juos skaitant nevienam šiurpuliai eis per kūną ir šiaušisi galvos plaukai, ką jis yra iškentėjęs už lietuvybę, būdamas Vilniaus vyskupu. Prie tos daugeliui nežinomos ir neįsivaizduojamos kankinystės jį privedė tik jo savęs atsižadėjimas, visiškas pasiaukojimas tautos reikalams.

Ark. Jurgis niekam ir niekada nei savo liga nei savo vargais nesiskundė. Bet, būdamas Vilniaus vyskupu ir be jokios pertraukos lenkų ėdamas, jau nebeištkentė ir rašė: "Čia tikros skaistyklos dalelė. Tokioje atmosferoje sunku gyventi."

Ir tikrai, matyt, buvo sunku, kad neišlaikydamas persekiojimu, slaptai atvyksta į Kauną tartis pas prezidentą, kas daryti. Tame dramatiškame pasikalbėjime dalyvavo tik keturi asmenys. Iš jų visų tik vienas liko gyvas. Tai p. Bronius K. Balutis Londone. Būtų gera, kad jis pasiskubintų paskelbti spaudoje to pasikalbėjimo mintis, kada nuo vyskupo Jurgio pečių ne tik nebuvo tas kryžius nuimtas, bet buvo įsakyta jam tą kryžių nešti ilgiau, nes to reikalavo tautos reikalai. Ir vyskupas Jurgis neatsisakė, nors buvo laisvas ir galėjo atsisakyti. Ką jam reiškė asmeniniai patogumai prieš tėvynės reikalus! Jis laisvu noru aukojo sveikatą, jėgas, visą save Ar bereikia didesnių įrodymų jo meilės darbams?!

14. KAIP MAN GAILA!...

Didžių sielų žymė — tai jų ramumas. Tik silpnadvasiai karščiuojasi, blaškosi. Be abejo, svarbesniuose įvykiuose visi moka susikaupti ir išlaikyti ramumą. Bet jei nori žmogų pažinti, stebėk jo kasdieninį gyvenimą. Užteks paminėti tik tris įvykius, savaime menkus, bet reikšmingus, kalbant apie Ark. Jurgio sielos ramumą.

Būdamas profesoriumi Petrapilyje, kun. Jurgis Matulevičius gyveno labai kukliai, neturtingai ir savo kambarėliu dalinosi su prof. P. Būčiu (dabartiniu vyskupu). Juodu teturėjo tik dvi lėkštes. Kartą, kai abu profesoriu buvo įsigilinę į savo studijas, jų senas tarnas netyčia išmeta vieną lėkštę ir toji sudūžta į gabalėlius. Kun. Jurgis Matulevičius buvo šeimininkas. Ir jis ramiai pakėlė savo galvą nuo knygos ir atsisukęs į tarną maloniai nusišypsojo. Tai ir viskas.

1919 metais bolševikai buvo priversti trauktis iš Vilniaus. Koki bolševikai yra žiaurūs šiandien, tokie jie buvo ir tada. Kiekvienas galėjo gauti kulką į kaktą bet kada, o itin dvasiškiai. Ir kai bolševikų būriai žygiuoja pro vyskupo rūmus, vysk. Jurgis stovi prie lango ir ramiausiai žiūri į pražygiuojančius. Koks sielos ramumas, kada kulka gali perverti krūtinę kiekvieną akimirksnį. Patys bolševikai taip nustebo vyskupo drąsa, kad kurie, pagerbdami vyskupą, pakėlė kepures!

A. J. Stanius.

(Bus daugiau)

TIK IŠĖJO IŠ SPAUDOS
KUN. DR. K. GEČIO
Naujas Istorinis Veikalas
"KATALIKIŠKOJI LIETUVA"
Kas norėtų susipažinti su Katalikų Bažnyčios Lietuvoje praeitimi ir jos dabartimi, turėtų būtinai įsigyti gražiai išleistą knygą —
"KATALIKIŠKOJI LIETUVA".
Naujasis veikalas yra gražiai paveiksluotas, turi 587 puslapius, ir Lietuvos bažnytinės provincijos žemėlapį. Susideda iš 6 dalių: 1) Krikščionybės keliai į Lietuvą; 2) Reformacijos sąjūdis Lietuvoje; 3) Lietuva caristinės Rusijos okupacijos laikais 1795—1918; 4) Šventoji Lietuva; 5) Lietuvos trispalvei plevėsuojant 1918—1940; 6) Nebaigta lietuvių tautos Golgota 1940—1946 m.
Kaina — $4.00
Užsakymus siųskite:
DARBININKAS
366 W. Broadway, So. Boston 27, Mass.

DĖMESIO!
"ŽVAIGŽDĖ" jau nuo rugsėjo mėn. eina žymiai padidinta: (16 puslapių daugiau!)
Esame priversti padidinti ir prenumeratos kainą iki $2.00 metams.
"ŽVAIGŽDĖ" yra didžiausias dvasinio turinio mėnesinis laikraštis.
Adresas:
"ŽVAIGŽDĖS" Administracija
488 E. Seventh St., So. Boston 27, Mass.