BOSTON PUBLIC LIBRARY
CHIEF OF BOOK SELECTION DT
REFERENCE DIVISION
COPLEY SQ BOSTON MASS 16

DARBININKAS

AMERIK[illegible]Ų R. K. ŠVENTO JUOZAPO DARBININKŲ SĄJUNGOS ORGANAS

DARBININKAS
Lithuanian Semi-Weekly Newspaper
Published every
TUESDAY and FRIDAY
366 Broadway, S. Boston 27, Mass.

VOL. XXXII No. 68. Tel. SOUth Boston 268[illegible] PENKTADIENIS (Friday), RUGSĖJIS (September), 12 D., 1947 M. Tel. SOUth Boston 2680 SIX CENTS.

Katalikas, kurs neremia katalikiškos spaudos, neturi teisės vadintis geru Bažnyčios vaiku.
Vyskupas Ketteleris.

Dabarties Pastabos

Naminis priešas
Į kovą su juo
Sveikintinas sijojimas

•

Šių metų pradžioje Washingtono viršūnėms pasisakius prieš komunizmo pavojų pasauliui ir Amerikai, tiek diplomatiniame, tiek vidaus fronte padaryta kai kurių žygių tam pavojui sulaikyti ir atremti. Tokiam demokratiniame krašte, kaip Jung. Amerikos Valstybės, politiniai veiksmai paprastai vyksta lėtai, bet kai kartą jau įsisiūbuoja, tikslo siekiama nesulaikomai. Teisybė, kova su raudonąja kolona Amerikoje nelengva. Per pastarąjį dešimtmetį Maskvos diriguojamas raudonasis fašizmas čia kai kuriose srityse perdaug jau įleido šaknis. Naminis priešas visados pavojingesnis, nes jis, dažnai prisidengęs nekaltais vardais, tupi kaip tik ten, kur mažiausiai įtariamas ,bet kur gali turėti lemiamos įtakos. Spaudoje, radio diskusijose ir suvažiavimuose bei komisijose kartais daug laiko eikvojama tuštiems ginčams dėl komunistų partijos legalumo ir pavojingumo, kai tuo tarpu tos partijos ištikimi bendrakeleiviai sėdi atsakinguose valdžios ir visuomenės postuose. Iš ten jie beveik nepastebimai reikalus painioja, trukdo, net šnipinėja taip, kaip reikalauja partijos linija ir jos bosai Maskvoje.

•

Tačiau kad ir palengva, Amerikos visuomenei atsidaro akys, ir ji vis griežčiau ir dažniau prieš raudonuosius penktakolumnistus pasisako ne tiek kaip prieš legalią politinę partiją, bet kaip prieš svetimos valstybės pavojingus agentus, visokios priešamerikietiškos veiklos planuotojus ir vykdytojus. Šita prasme prieš komunistus griežtai pasisakė dvi stambiausios ir įtakingiausios amerikiečių organizacijos savo neseniai įvykusiuose seimuose. Tiek Kolumbo Vyčiai Bostone, tiek Amerikos Legionieriai New Yorke priimtose rezoliucijose komunizmą smerkia kaipo savo šalies didžiausią priešą. Šios patriotinės organizacijos reikalauja, kad valstybės viduje būtų energingiau apsivaloma nuo konspiratyviniu kenkėju, o užsienio politikoje nebūtų daugiau daroma demokratijos priešams nuolaidų bei pataikavimų. Amerikos Legiono nariai turės net formaliai pareikšti, jog jie nėra komunistai.

•

Ryšium su antikomunistine apsivalymo akcija, Teisingumo Departamentas numatęs deportuoti (iš JAV ištremti) apie 100 CIO ir AFL unijų vadų, priklausančių komunistų partijai ir veikiančių prieš šio krašto santvarką. Dalis jų jau turi pilietybę, tačiau kaipo neištikimiems šiai šaliai, pilietybės teisės gali būti atimtos. Priešamerikietiškai veiklai tirti komitetas ,ilgesnį laiką užtrukęs su Hollywoodo raudonųjų žvaigždžių apklausinėjimu, savo dėmesį atkreipė ir į vadinamą Slavų Kongresą, kurio slaptą komunistinę veiklą finansuojanti Maskva. Iš Karo Departamento esą atleista arti 1000 komunistuojančių pareigūnų, o iš kitų departamentų iki šiol taip pat pašalinta arti tūkstančio Maskvos garbintojų. Prezidento dar pavasrį iškeltas reikalavimas visų federalinių valdininkų patikrinti amerikietišką ištikimybę pagaliau imamas praktiškai vykdyti. Štai šiomis dienomis tokio tyrinėjimo imtasi ir Bostone. Paimant tarnautojų pirštų nuospaudas kartu reikalaujama pareikšti, kad jie nėra komunistai nei jų bendrakeleiviai.

Visuomenės ir įstaigų kova su demokratijos priešais patarnaus valdžiai vykdyt tuos istoriškai atsakingus uždavinius, kuriais Dėdė Samas įsipareigojo už savo šalies ir pasaulio at-

Tesinys 2-rame pusl.

Č.

Lietuvos Pranciškonai Įsigyjo Naują Vienuolyną

Rugsėjo 8 d., Švenč. P. Marijos Gimimo šventėje, Lietuvos Pranciškonai, turį savo nedidelį vienuolyną Mount St. Francis, Greene, Maine, pirko didžiulius, daugelio audinių dirbtuvių savininko, William M. Campbell rūmus esančius **Kennebunk, Maine.** (75 mylės nuo Bostono).

W. Campbell 40 kambarių rūmai, kurie yra vieni iš gražiausių namų Naujoje Anglijoje, yra ant pat Atlanto vandenyno kranto, nepaprastai gražioje vietoje. Beveik visa nuosavybė yra apsupta vandenimi — Atlanto vandenynu ir didele Kennebunk upe.

Pirkimo transakcija buvo atlikta advokato H. Waterhouse ofise Biddeford, Maine. Lietuvos Pranciškonų Šv. Kazimiero Provinciją Amerikoje atstovavo Provincijolas Tėv. Justinas Vaškys, O.F.M. ir jo asmeninis draugas ir Pranciškonų advokatas George C. Wing, Jr. iš Lewiston, Me.

Mr. W. Campbell, parduodamas su visu inventorium savo residenciją, kurią jis labai mėgo ir kurią per visą savo gyvenimą gražino, Lietuvos Pranciškonams parodė didelį palankumą ir ją pardavė labai palengvinančiomis sąlygomis. Mr. William Campbell sveikata šiuo metu yra visai pašlijusi, Jo gyvybė yra mirties pavojuje. Gulėdamas mirties patale jis pareiškė, kad dabar turįs tik vieną troškimą: jis norįs prieš mirtį matyti savo residencijoje įkurtą Pranciškonų vienuolyną ir koplyčią. Mr. & Mrs. Campbells yra protestonai.

(Vėliausios žinios yra, kad Mr. W. Campbell mirė. Red.)

Į savo naująjį vienuolyną Kennebunk, Maine Tėvai Pranciškonai persikels gyventi tik kitą savaitę. Kadangi naujojo vienuolyno ir didžiulės koplyčios pilnas įrengimas užims daug laiko, naujojo **Paminklinio Lietuvos Pranciškonų Šv. Antano Vienuolyno ir Koplyčios** pašventinimas įvyks tik kitais me-

Tesinys 2-rame pusl.

'DARBININKAS' DIENRAŠČIU?

Šiomis dienomis kaikurios LDS kuopos parodė gyvumą. LDS 3 kuopa, Norwood, Mass., išrinko atstovus į Seimą ir priėmė sumanymą Seimui, kad "Darbininką" leisti dienraščiu. Suprantama, dienraštį leisti nėra toks mažas dalykas. Išleisti galime, bet ar išlaikysime? Visos LDS kuopos ir jų atstovai, vykstantieji į Seimą, turėtų rimtai susidomėti keliamu klausimu ir Seime rimtai apkalbėti.

Vietinė LDS 1 kuopa, So. Boston, Mass.; LDS 65 kuopa, Nashua, N. H., ir LDS 6 kuopa, Hartford, Conn., pranešė, kad jų susirinkimai įvyks sekmadienį, rugsėjo 14 d. ir juose bus renkami atstovai į Seimą. Tikimės, kad ir kitos kuopos jau yra išrinkusios arba išrinks atstovus.

Iš Philadelphia, Pa. (Šv. Kazimiero lietuvių parapijos) gavome žinių nuo p. Onos Unguraitės, LDS 13 kuopos raštininkės, apie tos kuopos likimą. Ji rašo: "Nėra darbininkų, kas darbuotųsi. Jums aišku, kokia priežastis. Ačiū Jums už pakvietimą į Seimą. Linkiu Jums ir Seimui kogeriausių pasekmių". P-lė Unguraitė buvo rimtai susirgusi ir pergyveno sunkią operaciją.

Taigi Seimas turės susirūpinti ir apie LDS kuopų atgaivinimą ir naujų steigimą lietuvių kolonijose.

LDS SEIMAS

Antradienį, rugsėjo 9 d. buvo atvykęs į "Darbininką" kun. Jonas Vaitekūnas, Šv. Kazimiero lietuvių par., Providence, R. I., klebonas, ir pranešė, kad LDS 11 kuopos Seimo Rengimo Komisija yra jau pilnai

Tęsinys 2-ame pusl.

Bevin Siūlo Naują Lend-Lease

Londonas, rugs. 11 — Anglijos užsienio sekretorius Bevin, kalbėdamas pietuose, kur dalyvavo ir Amerikos Legionieriai, pasiūlė, kad Jung. Valstybės įsteigtų naują taikos meto fondą — lend-lease teikimui pagalbos Europai.

Bevin nori kokiu nors būdu išgauti daugiau pinigų iš Jung. Valstybių. Kelios dienos atgal, jis savo kalboje pareiškė, kad Jung. Valstybės padalintų savo aukso rezervą, kuris yra sukrautas Fort Knox, pasaulio ekonominiam atstatymui. Jis tokiu savo pareiškimu iššaukė griežtą amerikiečių pasipriešinimą. Dabar reikalauja lend - lease.

Amerikos Konsulas Negauna Buto Leningrade

Washington, D. C. —Birželio mėn. Rusijos valdžia leido Jung. Valstybėms atidaryti konsulatą Leningrade, bet iki šiol negali gauti buto.

MARSHALL'AS DUODA SUPRASTI, KAD TURĖTŲ BŪTI SUŠAUKTAS KONGRESAS

Washington, D. C. — Jung. Valstybių sekretorius Marshall įspėjo visus, kad Europa turi gauti Amerikos užtikrinimą, kad ji jai pristatys maisto ir kuro iki šių metų pabaigos. Kitaip Europa turės pergyventi didelį badą ir šaltį.

Sekretorius Marshall pareiškė, kad Kongresas tik gali suteikti galią tokiems veiksmams. Jis sakė, kad Prezidentas Trumanas yra pilnai informuotas apie Europos padėtį.

Kadangi Kongreso specialės sesijos sušaukimas nepriklauso nuo valstybės sekretoriaus, tai jis vengė tiesioginio pareiškimo, kad toki sesija yra reikalinga. Tik Prezidentas gali sušaukti Kongreso specialę sesiją.

SVEIKINAME!

Penktadienį, rugsėjo 12 d. š. m., Šv. Kazimiero lietuvių parapijoje, Philadelphia, Pa., prasidės Lietuvos Vyčių 34-tas Seimas.

Lietuvos Vyčių organizacija yra mūsų katalikiško jaunimo rimčiausia ir patriotingiausia. Ji leidžia turiningą mėnraštį "Vytis", kurio vyriausiu redaktoriu yra prof. Kazys Pakštas.

Lietuvos Vyčių Seimo posėdžiai vyks Ben Franklin Hotel, Philadelphia, Pa. Seimas baigsis sekmadienį, rugsėjo 14 d. iškilmingu bankietu.

Sveikiname mūsų gražiausį jaunimą, suvažiavusį į savo organizacijos 34-tąjį Seimą ir linkime Aukščiausiojo palaimos!

Atsivertėlis Vyskupas Paskirtas Popiežiaus Internunciju Egyptui

Londonas — Vyskupas Arthur Hughes, 45 metų amžiaus Baltasis Tėvas, paskirtas Popiežiaus Internunciju Egyptui ir pakeltas Apro Tituliariu Arkivyskupu. Jis yra gimęs Londone ir atsivertėlis į katalikų tikybą.

Graikijoje Padėtis Yra Labiausia Įtempta

Beverly, Mass. — Šiomis dienomis grįžo iš Europos Jung. Valstybių Senatorius Henry Cabot Lodge, Jr., iš Massachusetts. Jis pasakojo, kad "visi Europoje" seka Graikijos padėtį su ypatingu neramumu, kai Rusija turi atkreipus savo akis į tą tautą.

"Graikijoje padėtis yra labiausia įtempta", sakė Senatorius, kuris aplankė Prancūziją, Angliją, Italiją ir Graikiją, kaipo Senato užsienio sub-komiteto narys. "Tautos užsienyj sprendžia apie tai, ne kaipo Graikų problema, bet kaipo viena, kuri paliečia visą Europą. Jeigu Sovietai pilnai įsiveržtų i Graikiją, tai visa kita Europa klaustų, kuri bus sekanti"!

Lodge sakė, kad jis vyksiąs į Washingtoną ir raportuosiąs Senatoriui Vanderbergui, Senato užsienio reikalų komiteto pirmininkui, ir Valstybės Departamentui apie tai, ką jis patyrė Europoje.

Mokytojai Vėl Reikalauja Pakelti Algas

Boston, Mass. — Bostono viešųjų mokyklų mokytojai-jos, kurie išgavo pakėlimą algų nuo 400 iki $600 pereitą balandžio mėnesį, dabar vėl reikalauja pakelti daugiau.

Mokytojai-jos ne tik reikalauja daugiau pinigų, bet taip pat reikalauja, kad būtų mokama visiems lygiai — vyrams ir merginoms. Be to, reikalauja, kad samdytų daugiau mokytojų.

Lie Reikalauja Militarės Jėgos Jungtinėms Tautoms

Tautos Neturi Prarasti Galvų Pokarines Problemas Spręsdamos

Boston, Mass. — Trygve Lie, Jungtinių Tautų sekretorius - generalis, tvirtina, kad militarė jėga yra būtinai reikalinga Jungtinių Tautų Organizacijos sprendimų palaikymui. Jis tvirtina, kad "tarptautinė policijos jėga yra didžiausios svarbos reikalas", sakydamas, kad tuo reikalu jau esą padarytas šioks toks progresas.

Tik kai pasaulinis tvarkymas įsigaliotų, Jungtinės Tautos galėtų vykdyti nusiginklavimo ir atominės energijos programą, sakė Lie.

Jis pavadino Palestinos klausimą "No. 1", kuris turės būti svarstomas Jungtinių Tautų kitoje sesijoje ir taipgi pažymėjo Graikijos, Indonesijos ir Egypto - Britų ginčus, kaipo didžiausios svarbos.

Trygve Lie atsisakė ką nors sakyti apie pranešimą, kad Molotovas atsisakąs dalyvauti konferencijoje. Jis tik pareiškė: "Gali būti ir jis taip pat atvyks".

Trygve Lie kalbėjo National Association of Underwriters seime Hotel Statler. Jo kalbos klausėsi 3000 narių.

Kalbant apie Molotovo dalyvavimą, tai jau visiems žinoma, kad Rusijos imperijos valdovai bijosi didesnių susirinkimų. Taigi į didesnius susirinkimus įgalioja tik smulkiuosius pareigūnus. Bet gal šį kartą apsigalvos, nes vėliau jų kojos gali nesiekti Graikijos, Indonesijos ir žemės.

EISENHOWER NENORI BŪTI KANDIDATU Į PREZIDENTUS

Washington, D. C. — Gen. Eisenhower rėmėjai pradėjo organizuoti klūbus vardu **Eisenhower į Prezidentus.** Tačiau pats Gen. Eisenhower pareiškė, kad jis su tuo organizavimu nieko bendra neturi ir jis nedavės sutikimo.

"Aš norėjau laikyti savo burną užčiaupta," jis sakė spaudos konferencijai "ir įtikinti žmones, kad aš noriu būti tik kareiviu."

Jis pridėjo: "Aš pasakiau žmonėms, kad kai aš nebebūsiu kareiviu, tai tada aš norėsiu ką nors kitą daryti". Spėjama, kad jis tada užimtų Columbia Universiteto prezidento vietą.

Eksplodavo Laivas. — Žuvo 12 Žmonių

Pittsburgh, Pa. — Ohio upės ekskursiniame laive, Island Queen kilo eksplozija. Dvylika žmonių žuvo, dingo 60.

Britai Iškėlė Žydus Hamburge. — Laive Rado Bombą

Hamburgas. Vokietija— Britų kariai iškėlė iš laivo "Exodus 1947" 4300 žydų Hamburge. Tie žydai nelegaliai bandė pasiekti Palestiną. Pirmiausia žydai buvo atvežti į Prancūzijos uostą, bet jie atsisakė išeiti iš laivo. Tada Britai nutarė grąžinti žydus Vokietijon.

Atvežtieji žydai priešinosi Britams, kada jiems įsakė išeiti iš laivo. Sakoma, kad susirėmimuose sužeista 33 žydai.

Laivą ištuštinus, britai rado dirbtinę bombą, kuri būtų sprogusi už 10 valandų.

Eisenhower Susirūpinęs Dėl J. V. Armijos Mažinimo

Washington, D. C. — Gen. Dwight D. Eisenhower yra labai susirūpinęs dėl Amerikos armijos sumažėjimo. Jis pareiškė spaudos konferencijai, kad dabar Armija turi tik tarp 965,000 ir 970,000 vyrų (leidžiama turėti 1,070,000) ir kas mėnuo sumažėja 10,000 vyrų.

Areštavo Komunistą

New York — FBI agentai areštavo Michael J. Obermeier, 54 m. amžiaus, kuris vadovauja viešbučių ir klūbų unijai. Jis vedęs komunistinę propagandą.

Obermeier 1913 m. atvyko iš Vokietijos. Dabar jis greičiausia bus išvežtas į Vokietiją.

Kyla Maisto Kainos

Visame krašte nepaprastai kyla maisto kainos. Kai kas sako, kad valdžia turėtų grąžinti kainų kontrolę.

Lietuvių Radio Programa

ŠEŠTADIENĮ, 1:15—2:15 P. M.
1230 KILOCYCLES — WESX ,SALEM, MASS.

Šeštadienį, rugsėjo 13 d., 1:15 val. po pietų įvyks Lietuvių Radio programa. Pasukite savo radio rodyklę ant 1230 kilocycles ir klausykitės programos per visą valandą.

DARBININKAS RADIO
366 West Broadway, So. Boston 27, Mass.
Tel. SOUth Boston 2680 arba NORwood 1449

ĮVAIRIOS ŽINIOS

LIETUVOS PRANCIŠKONAI ĮSIGYJO NAUJĄ VIENUOLYNĄ

(Pradžia 1-me puslapyj)

tais vasarą. Pašventinimo apeigas atliks Portlando vyskupas J. E. Juozapas E. McCarthy, D. D. Šventimų proga naujojo vienuolyno parke bus suruošta didelė LIETUVIŲ DIENA su tautiniais šokiais, dainomis ir lietuviškais įvairiais papročiais.

Naujojo Vienuolyno pirkimo priežastys

Didėjant Lietuvos Pranciškonų skaičiui Amerikoje ir kaskart platėjant jų darbo laukui, jau senai buvo daromi planai pastatyti Greene, Me. didelį 50 kambarių vienuolyną, kuris būtų Lietuvos Pranciškonų Šv. Kazimiero Provincijos veikimo centru. Kadangi šiuo metu dėl nepaprastai aukštų kainų jokios didesnės statybos negalima pravesti, Tėvai Pranciškonai buvo priversti naujojo vienuolyno ir koplyčios statybą atidėti tolimesniam laikui. Bet nebegalėdami sutilpti savo nedideliame 12-kos kambarių vienuolyne Mount St. Francis, Greene, Maine, Lietuvos Pranciškonai rūpinosi įsigyti pastatytus namus, kurie būtų pakankamai dideli vienuolynui ir kurie mažiau kainuotų, negu naujojo vienuolyno statyba.

Negalėdami kitose valstybėse savo vienuolynui rasti tinkamų namų, Portlando, Me. vyskupo J. E. Juozapo E. McCarthy, D. D., didelio Lietuvos Pranciškonų prieteliaus ir rėmėjo patarimu ir Pranciškonų Ordino Generolo leidimu, Tėvai Pranciškonai nupirko prieinama kaina Campbell rūmus Kennebunk, Maine.

Naujame Šv. Antano vienuolyne netrukus apsigyvens apie 25 Pranciškonai kunigai. Jame taip pat bus įkurtas naujokynas ir Mažoji Pranciškonų Seminarija, kurioje bus ruošiami jaunuoliai misijų darbui tarp Amerikos ir Kanados lietuvių ir taip pat ruošiami ateities darbams Lietuvoje. Į naująjį vienuolyną bus perkelta "Šv. Pranciškaus Varpelio" redakcija ir administracija, ir Amerikos Lietuvių Tretininkų Šv. Kazimiero Provincijos centrinė raštinė. Jame taip pat gyvens Lietuvos Pranciškonų Provincijolas.

Laiko bėgyje, Šv. Antano vienuolynas Kennebunk, Maine taps Lietuvos Pranciškonų veikimo centru. Jame gyvenų Pranciškonai plės savo veiklą ne tik Amerikoje ir Kanadoje, bet kreips ypatingą dėmesį ir į lietuvius, tremtinius, vykstančius į Kanadą ir Pietų Ameriką. Jei tik sąlygos leis, Kanadoje numatoma įkurti Lietuvos Pranciškonų misijų stotis. Pranciškonai taip pat rūpinasi, kad kuo didesnis lietuvių skaičius galėtų įsikurti Maine valstybėje. Amerikoje geriau susiorganizavę ir įsigiję daugiau jėgų, Tėvai Pranciškonai tikisi galėsią geriau prisidėti ir prie Lietuvos valstybės ir Lietuvos Pranciškonų Šv. Kazimiero Provincijos atstatymo.

Šiam plačiam darbo planui pravesti, Pranciškonų Ordino Vadovybė Romoje, siunčia Amerikon parinktus ir šiam darbui tinkamus kunigus. Pastoracijos darbams tarp lietuvių tremtinių Europoje, Ordino vadovybės yra numatyta palikti 10 Pranciškonų kunigų. Šiuo metu ištrėmime yra apie 20 Pranciškonų kunigų.

Ateities Rūpesčiai

Nors šiuo metu Lietuvos Pranciškonai džiaugiasi įsigiję centrinį namą Amerikoje, bet kartu su rūpesčiu žiūri į ateitį. Jų pečius ėmė slėgti sunki skolos našta, užtraukta perkant naująjį vienuolyną ir ruošiantis įrengti didelę koplyčią. Iki šiol Amerikos Lietuviai rodė nepaprastai didelį palankumą Lietuvos Pranciškonams ir duosniai rėmė visus jų darbus. Tik Amerikos Lietuvių paramos dėka, Pranciškonai galėjo pirkti ir savo naująjį vienuolyną. Už tai Lietuvos Pranciškonai liks amžinai dėkingi. Pasitikėdami Amerikos Lietuvių dideliu duosnumu, Tėvai Pranciškonai tiki, kad galės greit išmokėti užtrauktą skolą perkant vienuolyną ir rengiant koplyčią. Tuo būdu, Amerikos Lietuvių duosnumo dėka, Amerikoje bus įkurtas Paminklinis Pranciškonų Šv. Antano Vienuolynas, kuris laiko bėgyje taps Amerikos lietuvių religiniu, tautiniu ir kultūriniu centru.

S. Č.

Badas Pavers Europą Raudona

Washington, D. C. — J. V. Atstovų Buto komitetas, kuris yra nuvykęs į Europą, pareiškė, kad jeigu tik kils kiek didesnis badas, tai komunistai užvaldys Prancūziją, Italiją ir Graikiją.

Pranešimas sako, kad komunistai grąsina Vokietijai, Austrijai ir Čekoslovakijai dėl kitų priežasčių. Tačiau penkios mažos tautos gali išvengti komunizmo pavojaus ir ekonominio sukrėtimo, jeigu tik jos gaus nors mažą pagalbą, būtent, Danija, Norvegija, Šveicarija, Belgija ir Luxembourgas.

Ave Maria Radio Valanda

Abraomas ir Izaokas

Sekmadienį, rugsėjo 14 d., 7:30 val. vakare iš WMEX, Boston, radio stoties ir kitų tinklinių stočių turėsime progą klausytis dramatizuotos programos apie Patriarchą Abraomą, žydų tėvą ir jo mylimiausį sūnų, Izaoką.

Vakarai neteko Kristaus, nuo to jie turi žūti.

Dostojevskis

LDS SEIMAS

Pradžia 1-mame puslapyj

pasiruošusi priimti atstovus ir svečius - viešnias.

Seimas prasidės sekmadienį, rugsėjo 21 d., 10:30 val. rytą, Šv. Kazimiero lietuvių parapijos bažnyčioje iškilmingomis šv. mišiomis, kurias atnašaus kun. Pr. M. Juras, LDS Centro pirmininkas. Pamokslą pasakys kun. K. Širvaitis iš Katalikų Universiteto, Washington, D. C.

1:30 val. po pietų, parapijos salėje įvyks atstovų registracija. 2 val. prasidės Seimo sesija. Paskaitą skaitys kun. K. Širvaitis.

6 val. vakare įvyks šaunus bankietas su gražią dainų ir kalbų programa.

Pirmadienį, rugsėjo 22 d., 8 val. rytą, parapijos bažnyčioje įvyks šv. mišios už mirusius LDS narius.

9 val. rytą prasidės Seimo sesijos. 12 val. vidudienį — pietūs. 2 val. po pietų Seimo tąsa ir užbaiga.

Kun. Jonas Vaitekūnas pranešė, kad LDS 11 kuopos Seimo Rengimo Komisija yra pasiruošus visus atstovus pavaišinti skaniais valgiais visiškai dykai, tik norėtų žinoti, kiek atstovų dalyvaus. Taigi kiek ir iš kur atstovai atvyks į Seimą.

Norintieji užsitikrinti nakvynes, rašykite **Antanui Dzekevičiui,** 65 Bernon St., Providence, R. I. Tel. DEXter 9656.

Gerb. Kunigai nakvynės reikalu kreipkitės pas **kun. J. Vaitekūną,** 350 Smith St., Providence, R. I.

Kas iš atstovų norėtų apsistoti viešbutyje, tai rekomenduoja **Sheriden** ir **Naragansett.**

ŠV. VARDO DRAUGIJŲ SEIMAS

Kaip jau žinoma, nuo spalių 1 d. iki 5, Bostone, įvyks Šv. Vardo draugijų seimas, Jo E. Arkivyskupo Richard J. Cushing vadovybėje.

Sekmadieniais iš WNAC radio stoties, Boston, ir visų Yankee tinklinių stočių nuo 2:15 iki 2:30 val. po pietų kalba įžymūs katalikų vadai. Kalbų temos iš Šv. Vardo litanijos.

Sekmadienį, rugsėjo 14 — Rev. Thomas F. Carey, O. P., Asst. National Director of the Holy Name Society, kalba tema —

"JĖZUS AMŽINOJI IŠMINTIS"

SVARBUS APSKRITIES SUVAŽIAVIMAS

LRKSA Massachusetts apskrities suvažiavimas įvyks sekmadienį, rugsėjo 28 dieną š. m., 1-mą valandą po pietų, Šv. Petro lietuvių parapijos svetainėje, W. 5th gatvės, So. Boston, Mass. Tad gerbiamos LRKSA Massachusetts apskrities kuopos yra maloniai kviečiamos atsiųsti savo atstovus į apskrities suvažiavimą. Nesudaro skirtumo, kad kuopa ir nepriklauso prie apskrities, kviečiama dalyvauti suvažiavime. Šis suvažiavimas yra svarbus, nes, kaip žinoma, 1948 metais įvyks LRKSA. Seimas, Boston, Mass.

LRKSA Massachusetts kuopoms reikia tinkamai prisirengti ir apkalbėti kas yra reikalinga ir naudinga Susivienymo gerovei.

Visos LRKSA Massachusetts kuopos skaitlingai dalyvaukime apskrities suvažiavime. Taip pat maloniai kviečiame visus gerbiamus dvasiškius ir pasaulionius dalyvauti suvažiavime. Adv. Jonas Grigalius, LRKSA Centro Valdybos narys, deda visas pastangas, kad seimas pavyktų. Taip pat klebonas kun. P. Virmauskis, pp. P. Razvadauskas, J. Glineckis ir kiti rūpinasi, kad seimas būtų tinkamai prirengtas. Apskrities suvažiavimą užbaigus, galėsime visi vykti į Prelatą Dr. K. Urbonavičių pagerbti bankietą.

Apskrities Valdyba —

Pirm. — V. J. Kudirka
Rašt. — L. A. Drusinskas
Ižd. — J. Glineckis

Draugijų Valdybų Adresai

LIETUVOS DUKTERŲ DR-JOS PO GLOBA MOTINOS ŠVČ.

Pirmininkė — Eva Marksienė, 625 E. 8th St., So. Boston, Mass. Tel. So. Boston 1298.
Vice-Pirmininkė — O. Gailiūnienė, 8 Winfield St., So. Boston, Mass.
Prot. Rašt. — Ona Ivaškienė, 440 E. 6th St., So. Boston, Mass.
Finansų Rašt. — B. Cūnienė, 29 Gould St., W. Roxbury, Mass. Tel. Parkway — 1864-W
Iždininkė — Ona Staniulūtė, 177 West 7th St., So. Boston, Mass.
Tvarkdarė — Ona Krasauskas, 11 Springer St., So. Boston, Mass.
Kasos Gl. — Elzbieta Aukštikalnytė, 110 H St., So. Boston, Mass.
Draugija savo susirinkimus laiko kas antrą antradienį mėnesio, 7:30 val. vakare, Parapijos salėje, 492 E. Seventh St., So. Boston, Mass.
Visais draugijos reikalais kreipkitės pas protokolų raštininkę.

ŠV. JONO EV. BL. PAŠALPINĖS DRAUGIJOS VALDYBA

Pirmininkas — Juozas Švagždys, 601 6th St., So. Boston, Mass.
Vice-Pirmininkas — Pranas Tuleikis, 702 E. 5th St., So. Boston, Mass.
Prot. Rašt. — Jonas Glineckis, 5 Thomas Pk., So. Boston, Mass.
Fin. Rašt. — Aleksandras Ivaška, 440 E. Sixth St., So. Boston, Mass.
Iždininkas—Stasys K. Griganavičius, 699 E. Seventh St., S. Boston, Mass.
Maršalka — Jonas Zaikis, 787 E. Broadway, So. Boston, Mass.
Draugija laiko susirinkimus kas trečią sekmadienį kiekvieno mėnesio 2 val. po pietų. Parapijos salėj, 492 E. 7th St., So. Boston, Mass.

CAMBRIDGE, MASS.

Pirmadienį, rugsėjo 8 d. įvyko mūsų parapijinės mokyklos vaikų registracija. Užregistruota vaikučių pilna kvota kiekviename skyriuje. Vaikučių darželis šiais metais padidintas ir bus galima patalpinti kita tiek jaunamečių vaikučių. Mokykla prasidėjo ketvirtadienį, rugsėjo 11 d. Šįmet mūsų parapijoje yra mažiau Seselių, tai sunki mokymo našta uždėta ant jų pečių. Kai kurioms teks mokyti po du skyrius. Bet jos yra pasiaukavusios mūsų vaikučių gerovei, už tai nepamirškime Seselių.

Rugsėjo 4 d. vakare, automobilio nelaimėje sužeista p. B. Jakučio šeimos nariai. Apvirtus p. Jakučio automobiliui, sužeista jo žmona p. M. Jakutienė, sūnus J. Jakutis, duktė p. E. Sabienė ir žentas p. V. Sabas. Sužeistieji trumpam laikui buvo ligoninėje, o dabar gydytojo priežiūroje sveiksta namuose. Nelaimė įvyko prie Hampshire ir Prospect g-vių. p. Jakučio šeimai važiuojant per kryžkelį, žaliai signalo šviesai esant, kitas automobilis trenkė į jų automobilį ir apvertė. p. Jakučio automobilis liko sunkiai pataisomas. Linkime sužeistiesiems greitai pasveikti.

Šiomis dienomis, p. J. Tamulynas aukavo 5 dolerius Cambridge BALFo 60 skyriui ir pasimokėjo metinę duoklę. Taipgi duokles pasimokėjo A. Vinciūnas, U. Venckaitė ir B. Jakutis. p. Tamulyno auka bus paskirta BALFo seimui, kurią Cambridžiaus delegatai vykdami į seimą nuveš. Čia tai tik pradžia. Būtų malonu, kad visi Cambridžiaus lietuviai prie šio puikaus tikslo prisidėtų aukomis. Aukas galima įteikti p. B. Jakučiui ir p. B. Šimkui.

Cambridge Moterų S-gos 22 kuopa ir vėl rengiasi prie šaunaus bankieto. Bankietas įvyks spalių mėnesį. Renkitės prie šio linksmaus bankieto iš anksto, nes Sąjungiečių parengimai yra visų laukiami ir visi jais pasidžiaugia.

Daugelis iš mūsų lietuvių labai klaidingai mąstome, juk atliekame gerai pareigą sekmadieniais, išklausydami mišių svetimtaučių bažnyčiose. Turint savo bažnyčią, į kurią galima ateiti į 15 minučių laiko, o išsikalbame, kad pertoli. Tai kam mes statome bažnyčias, kuriame mokyklas, organizuojamės, o tikrumoje nenorime remti savų įstaigų. Parapijos bažnyčia, mokykla yra mūsų visų nuosavybė ir mūsų visų pareiga remti parapiją.

Darbo dienomis gerai aplankyti bažnyčią, kuri arčiau, nes tai taupymas laiko. Bet sekmadieniais kiekvieno pareiga ateiti į savąją bažnyčią. Lankydamies į savo bažnyčią, atliekame tinkamai savo pareigas ir tuo pačiu paremiame savo įstaigą. Nebūkime išsiblaškę, nekraukime naštos ant keletos pečių, bet neškime ją bendrai.

A.D.

Grossi - Mažeikaitė

Ketvirtadienį, rugsėjo 4 d. p-lė Marijona Mažeikaitė, parapijos ištikima sodalietė ir bažnytinio choro narė, paėmė sau už vyrą svetimtautį Paulių Grossi. Šv. mišias atnašavo klebonas kun. dr. Mendelis. Šliūbo metu jam pagelbėjo kun. Jonas Mendelis ir kun. misijonorius McFadden. Liudytojais buvo jaunosios giminaitis Juozas Kursevičius ir jaunojo sesutė Claire. Vestuvių puota buvo kukli, kurioje dalyvavo jaunųjų artimiausieji giminės ir pažįstami. Po puotos jaunieji išvyko į Floridą. Sveikiname Povilą ir Marijoną Grossi. Linkime abiems ilgiausių metų ir daug Dievo malonių jų naujame gyvenime.

Jankunas - Lietuvnikaitė

Sekmadienį, rugsėjo 8 d. prieš mišias 10 val. kun. Antanas Dubinskas surišo moterystės ryšiu jaunuolį Stanislovą Jankūną ir p-lę Eleanorą Lietuvnikaitę. Jurgis Galkauskas ir panelė Anelė Maskevičiūtė buvo pirmoji pora liudytojų. Kiti liudytojai buvo Jonas Grajauskas ir žmona, o vestuvių svotais buvo adv. Tomas Grajauskas ir žmona. Kaip per šliūbą, taip per mišias gražiai giedojo didžiojo bažnytinio choro nariai. Šliūbo apeigų metu kun. Dubinskui padėjo kun. dr. Mendelis ir kun. Jonas Mendelis. Vestuvių puota įvyko Lietuvių svetainėje. Apie 150 asmenų dalyvavo, kurių tarpe buvo ir visi mūsų parapijos kunigai. Ilgiausių metų naujavedžiams. Ponai Jankūnai gyvens Westminster, Md., kur p. Jankūnas turi svarbų darbą.

A. A. Kazimieras Rašlevičius

Senoji karta retėja. Antradienį, rugsėjo 2 d. po ilgos ligos mirė vienas seniausių iš ištikimiausių šv. Alfonso parapijos narių, a. a. Kazimieras Rašlevičius, gyvenęs S. Stricker g-vės. Apie porą metų atgal Rašlevičiai apvaikščiojo auksinį jubiliejų savo vedybinio gyvenimo. Bet mirtis jų sūnaus Edvardo, kurs žuvo pasauliniame kare, taip paveikė į abiejų senelių sveikatas, kad abudu pradėjo neįgalėti. Ant nelaimės tą rytą, kuomet Rašlevičius mirė, jo žmona buvo paralyžiaus ištikta ir negalėjo dalyvauti laidotuvėse. Tai buvo didelis smūgis kaip Rašlevičių mamytei, taip visai jų šeimai.

Laidotuvės įvyko su trejomis mišiomis. Prie didžiojo altoriaus kun. dr. Mendelis laikė iškilmingas gėdulingas mišias: prie šoninių altorių atnašavo mišias kun. Antanas Dubinskas ir kun. Jonas Mendelis. Kadangi a. a. Rašlevičius buvo šv. Vardo Dr-jos narys, tad ketvirtadienį būrys vyrų su kun. dr. Mendeliu atkalbėjo rožančiaus dalį. Rašlevičius palaidotas Holy Redeemer kapuose. Lai ilsisi Viešpaties ramybėje. Kaip jo žmonai, taip visiems jo vaikams ir giminėms reiškiame giliausią užuojautą.

Nuotrupos

Tomas Marcinkevičius išsivilkęs dirba, kad nusisektų Garbės Sąrašo pašventinimas. Lanko draugijų susirinkimus ir visus ragina dalyvauti parodoje prieš apeigas. Sekmadienis, rugsėjo 28 d. bus istoriška mūsų kolonijos gyvenime. Visi lietuviai dalyvaus šiame viešame mūsų karių pagerbime.

Jaunimo Klūbo nariai, užprašę šv. mišias kun. dr. Mendelio intencijai sekmadienį, rugsėjo 7 d., išklausė tų mišių, priėmė šv. Komuniją, o po to turėjo pagerbimo pusryčius. Ponios Šimkevičienė ir Šedbarienė buvo šeimininkės. Visa pramoga buvo draugiška.

Klūbiečių dramos ratelis pasiryžo turėti perstatymą paskutinį spalių mėn. sekmadienį. P-lė Darata Čučulytė vadovauja šiam rateliui. Linkime pasisekimo.

Parapijinė mokykla šį metą susilaukė didžiausio skaitliaus mokinių per 25 metus. Jau yra užsiregistravę 158 mokiniai. Vaikučių darželyje užsirašė 32. Kaip Sesutės mokytojos, taip klebonas džiaugiasi mokinių skaitliumi.

Mūsų klebonui kun. dr. Mendeliui pereitą sekmadienį suėjo 19 metų nuo jo darbuotės pradžios mūsų parapijoj. Jis atnašavo pirmas mišias šv. Alfonso bažnyčioje pirmą rugsėjo sekmadienį, 1928 m. Per mišias dėkojo visiems už jų pagelbą jo įvairiose parapijos darbuose ir prašė ant toliau bendradarbiauti.

Kurie tik eina Saratoga St. visiems krinta į akį klebonijos dažymas. Bažnyčia jau beveik užbaigta. Turime vilties, kad visi pastatai bus užbaigti prieš Garbės Sąrašo šventinimo iškilmes. Emilija Kripienė aukavo 25.00, o Gutauskai $30.00 šiam darbui.

Res. Sou. 3729 Sou 4618
Lithuanian Furniture Co.

MOVERS — Insured and Bonded
Local & Long Distance Moving
326 - 328 W. Broadway
SO. BOSTON, MASS.

YAKAVONIS
Funeral Home
741 No. Main St.
Brockton, Mass.
V. YAKAVONIS
Laidotuvių Direktorius ir Balsamuotojas
Patarnavimas Dieną ir Naktį
Koplyčia Šermenims Dykai
Tel. Brockton 8-1580

Sutvarkymui Mirusių Asmenų Turto
Parsiduoda South Bostono geriausioj gatvėj, prie parko ir netoli jūros, mūrinis 9 šeimų, po 3 kambarius, nesenei ištaisytas namas. Įplaukos: $4170.00, išlaidos su šiluma ir aptarnavimu, bei taxais $3300.00. Kaina: $20,000. Reik įnešti $5000.00. Likusi: morgičius 4%. Kreipkitės pas:
Adv. F. J. Bagočius,
302 W. Broadway, So. Boston, Mass.

Pristatome Alų ir Toniką
Mes turime 11-kos rūšių alaus ir įvairių tonikų. Mes alų ir toniką pristatome vestuvėms, į namus, krikštynoms, parėms ir piknikams. Patarnavimas skubus ir mandagus. Šaukite:
BORIS BEVERAGE CO.
J. ARLAUSKAS — J. SKENDELIS, Savininkai.
220 E St., Tel. SOU 3141, So. Boston, Mass.

Juozas Kasinskas
Inc.
LAIDOTUVIŲ DIREKTORIUS
602 Washington Blvd.
BALTIMORE 30, Md.
Tel. Lexington 8595
Limosinai dėl visokių reikalų.
Patarnavimas Dieną ir Naktį.

W. J. Chisholm
GRABORIUS
"Asmeniškas Patarnavimas"
331 Smith St.,
PROVIDENCE, R. I.
Telephone:
Ofiso: Dexter 1952
Namų: Pl. 6286

A. Gumauskas
Generalis Kontraktorius
694 Chalkstone Ave.,
PROVIDENCE, R. I.
Tel. Plantations 0753
Parūpinu planus ir statome naujo stiliaus namus su moderniškais įrengimais. Atliekame visokius darbus namų taisymo.

Albert R. Barker
Pirmiau — Pope Optical Co.
Kada Jums reikalingi akiniai leiskite mums išegzaminuoti akis ir pritaikinti akinius. Mes padarome dirbtinas akis.
Room 206
Tel. 6-1944
207 PARK BUILDING
Worcester, Mass.
275 Main St., Webster, Mass.

DARBININKAS

(THE WORKER)

Published Semi-Weekly except holiday weeks, when issued weekly.

— by —

SAINT JOSEPH'S LITHUANIAN R. C. ASSOCIATION OF LABOR

Entered as second-class matter Sept. 12, 1915 at the post office at Boston, Mass. under the Act of March 3, 1870.

Acceptance for mailing at special rate of postage provided for in Section 1103, Act of October 3, 1917, authorized on July 12, 1918.

SUBSCRIPTION RATES:		PRENUMERATOS KAINA:	
Domestic yearly	$5.00	Amerikoje metams	$5.00
Domestic once per week yearly	$3.00	Vieną kart savaitėje metams	$3.00
Foreign yearly	$5.50	Užsieny metams	$5.50
Foreign once per week yearly	$3.50	Užsieny 1 kart sav-tėj metams	$3.50

DARBININKAS

366 West Broadway, South Boston, Mass.

Telephone SOUth Boston 2680

Popiežius Ir Prezidentas

Prezidentas Trumanas parašė Šv. Tėvui laišką ir nusiuntė jį per savo asmeninį atstovą prie Vatikano, Myroną Tayloręj. Popiežius labai maloniai Prezidentui atsakė, ir taip užsimezgė nuoširdūs santykiai tarp dviejų žymiausių pasaulio vadų: viens vyrauja religinės dvasios srity, kits turi didžiausią pasaulietišką galią.

Koks būtų tikslas tokio nepaprasto susidraugavimo? Ne koks kitas, tik rūpimiausias visiems klausimas: patvariosios ir te.singos taikos sudarymas. Popiežiui tas klausimas rūpi nuo 1939 m., t. y. nuo to laiko, kada jis buvo išrinktas valdyti Katalikų Bažnyčią. Prezidentui taip pat tas klausimas suteikia daug galvos skaudėjimo, ypač nuo to laiko, kada, karui pasibaigus, jis asmeniškai susidūrė su Maskvos atstovais Potsdame. Ten turėjo progos patirti, kad ne tik su Hitleriu, o ir su bolševikais negalima susikalbėti. Rooseveltas tik juokais Stalinui užsiminė, ar ne pakvietus Popiežių į taikos konferenciją?

Trumanas jau ne be juokais užmezgė tamprius su Vatikanu santykius, nes patyrė, kad gerai taikai sudaryti jis kaip ir neturi kur ieškoti paramos, kaip tik pas Pijų XII, kurs jau seniai pagarsėjo teisingos ir patvarios taikos čempijonu. Savo laiške Prezidentas pareiškė, kad patvari ir teisinga taika gali būti pagrįsta vien krikščioniškais principais, atsižvelgiant į tai, kad, jei Viešpats nepastatys namo, veltui darbuojasi, kurie jį stato".

Šv. Tėvas atsakė, kad jis su džiaugsmu ir dėkingumu žiūri į pastangas "didingos ir laisvos" tautos, pasiryžusios darbuotis žmonijos gerovei. Su didžiausiu noru Pijus XII pasižada remti tą garbingą užsimojimą ir prašyti Dievo palaimos. "Užsibrėžta pastatyti pastovų pagrindą žmonijos taikai, — sako Šv. Tėvas. — Iš tiesų, veltui būtų žadėti ilgą gyvavimą namui ant smėlio pastatytam, su paslijusiu ir suirusiu pamatu. Žinome, kad ilgos taikos pamatai turi stovėti ant tvirto tikėjimo į Dievą, visų žmonių Sutvėrėją".

Šv. Tėvas taip pat pabrėžia, kad Katalikų Bažnyčia, eidama savo pasiuntinybės pareigą, dažnai susikerta su "tamsos galybėmis. Nors jos vadai yra ištremiami, įkalinami, ar kančiose numarinami, ji nesiduoda įbauginama ir nederina savo principų su Dievo neprietelių reikalavimais".

Tokios kilnios Popiežiaus ir Prezidento pastangos turėtų nudžiuginti visą krikščionišką pasaulį. Bet ne. Viena protestantų sekta (baptistai) išėjo su viešu protestu prieš Amerikos Prezidentą, kam jis susidraugavo su Popiežium, taip aiškiai atžymėdamas vieno didingo tikėjimo galvą.

Sunku suprasti, kuriais sumetimais tas protestas padaryta. Lyg atrodo, kad jie rūstauja, kodėl Prezidentas tokios garbės protestantams nepadarė.

Nelengva ir Prezidento mintį atspėti. Tur būt dėlto ,kad protestantų yra labai daug atskalų—ir į kurią gi sektą kreiptis? Į visas? Bet jos toli gražu nevieningos. Ir, kas svarbiausia, jos neturi jokio pasaulinio autoriteto.

K.

Šešioliktasis Sekmadienis po Sekminių (Rugsėjo 14 d.)

EVANGELIJA: Luko 14, 1-11

Anuo metu: Jėzui jeinant subatoje į namus vieno parisiejų vyriausiojo valgyti, atsitiko, kad jie tykojo jo. Štai jo akivaizdon stojo vienas žmogus, sergąs vandens liga. Tuomet Jėzus, atsiliepdamas į įstatymo žinovus ir parisiejus, tarė: Ar dera subatoje gydyti? Bet jie tylėjo. Tai jis ėmė jį, pagydė ir paleido. O atsiliepdamas į juos jis tarė: Jei kieno jūsų asilas ar jautis įkrinta į šulinį, ar ne tuojau subatos dieną jį ištraukiate? Ir į tai jie negalėjo jam atsakyti. Pastebėjęs, kaip pakviestieji rinkosi sau pirmąsias vietas prie stalo, jis pasakė prilyginimą ir jiems tarė: Pakviestas į vestuves, nesisėsk pirmojoje vietoje, kad kartais nebūtų pakviesta garbingesnio už tave, kad tas, kurs tave ir jį kvietė, atėjęs, nesakytų tau: Užleisk šitam vietą! Tuomet tu turėtumei nuraudęs sėstis paskutinėje vietoje. Bet būdamas pakviestas, eik ir sėskis paskutinėje vietoje, kad atėjęs tas, kurs tave kvietė, tau sakytų: Prieteliau, slink aukščiau! Tuomet tau bus garbės akivaizdoje sėdinčiųjų drauge prie stalo. Nes kiekvienas, kurs save aukština, bus pažemintas, ir kurs save žemina, bus paaukštintas.

LEKCIJA: Šv. Povilo Apaštalo laiško Efeziečiams (Efez. 3, 13-21)

Broliai: Aš prašau, nenusiminkite dėl mano sielvartų už jus, kurie yra jūsų gyrius.

Todėl aš klaupiuos ant kelių prieš mūsų Viešpaties Jėzaus Kristaus Tėvą, nuo kurio kiekviena tėvystė danguje ir žemėje gauna vardą, kad jis duotų jums pagal savo garbės turtus sustiprėti jėga per jo Dvasią į vidujinį žmogų, kad Kristus tikėjimu gyventų jūsų širdyse, ir kad jūs būtumėte įsišakniję ir sutvirtėję meilėje, kad galėtumėte suprasti drauge su visais šventaisiais, koks yra plotis, ilgis, aukštis ir gylis, taip pat pažinti perviršijančią visokį žinojimą Kristaus meilę, kad būtumėte pripildyti viso Dievo pilnumo.

Tam gi, kurs savo veikiančia mumyse jėga gali padaryti be palyginimo daugiau, kaip prašome ar išmanome, jam tebūnie garbė Bažnyčioje ir Kristuje Jėzuje per visų amžių kartas. Amen.

PIRMOJI IR PASKUTINIOJI KĖDĖ

NELYGIOS VIETOS

Pilna yra vietų milžiniškam teatre. Vietos nelygios: vienos arčiau scenos, kitos toliau, vienos žemiau, kitos aukščiau. Žiūrovai irgi nelygūs — vieni ima garbingas ložes, kiti sėdasi žemiau. Nelygūs ir scenos žaidėjai — vieni atlieka pirmaeilį vaidmenį, kiti antraeilį, trečiaeilį ir tt. Dar kiti tėra tik nebyliai vaidintojai, tik sustingusios figūros.

Ir gyvenime yra daugybė vietų labai nelygiai išdėstytų. Gatvės šlavėjo vieta yra toli nuo miesto majoro sosto, durininko kėdė randasi dideliu atstu nuo direktoriaus fotelio, o paprasto šaltakalvio darbavietė taip toli nuo Fordo milžiniškų įrengimų. Atstumas tarp tų įvairių vietų toks didelis, rodos, jas dešimtys mylių skirtų!

Dievo Motinos Apsireiškimas Girkalnyje

Nebe pirmą kartą Dievo Motina aplanko Lietuvą. Pirmasis Jos apsireiškimas buvo 18 amžiaus pradžioje, kada protestantizmas iš Vokietijos veržėsi į katalikišką Lietuvą. Tada Švč. Mergelė Marija nužengė iš dangaus į Šiluvos laukus, pasirodė ten piemeniams ant vieno didžiulio akmens. Apsireiškusioji laimino Lietuvos tikinčiuosius, stiprino juos kovoje už šv. katalikų tikėjimą. Kova buvo laimėta: lietuviai ir toliau liko katalikais. Šiandieną 84% lietuviu yra Romos katalikų tikėjimo!

Panašiai atrodžiusi Dievo Motina su Kūdikėliu per apsireiškimą Girkalnyje, Lietuvoje.

Apsireiškimas Šiluvoje yra Bažnyčios pripažintas ir visoje tautoje labai populiarus. Ten vra patsatyta didelė koplyčia, još viduje irengtas iškilmingas altorius ant to paties didžiulio akmens, ant kurio Dievo motina stovėjo.

Vėlesnis Dievo Motinos apsireiškimas Lietuvoje įvyko Girkalnyje 1943 metais. Čia reikia skirti du dalykus: viešą Marijos apsireiškimą 20-čiai vyrų ir privatų apsireiškimą laike rekolekcijų — vienos moters regėjimą.

Apsireiškimas. Girkalnis yra mažas bažnytkaimis, apie 10 km. nuo Raseinių apskrities miesto. 1943-II-8, 20:30 val., vieną labai tamsų ir tylų žiemos vakarą, 20 vyrų pastebėjo nepaprastą šviesą, besileidžiančią ant didžiojo bažnyčios bokšto. Šviesa, pasiekusi bokšto kryžių, leidosi kiek žemyn ir po kryžiumi sustojo. Ji buvo elipsio formos žvaigždynas. Elipsio viršuje nuotolis tarp žvaigždžių buvo 7 cm., elipsio apačioje — maždaug 20 cm. Šviesa buvo nepaprastai stipri — daug stipresnė už bet kokią elektros šviesą, kurios niekuomet Girkalnyje nėra buvę. Tačiau regėtojų akims ta nepaprastoji šviesa buvusi labai maloni. Galinga buvo šviesa, bet jokių spindulių aplinkui neskleidė. Todėl nei pati bažnyčia, šventorius, nei aplink esantis miestelis nebuvo apšviesti. Šviesa, lyg išpiauta, kybojo tamsos gilumoje...

Toliau regėtojai tvirtina, kad šviesos viduryje matėsi neryškus, pilkos spalvos moters su mažu kūdikiu paveikslas. Abiejų (moters ir kūdikio) akys ir nosys matėsi kiek aiškiau. Regėtojai neabejoja, kad tai buvusi Dievo Motina su Kūdikiu. Apie Marijos ir Kūdikio galvas matėsi žvaigždžių vainikas — aureolė. Tas vaizdas tęsėsi nuo bokšto kryžiaus skersmens iki bokšto geležinės tvorelės, kuri supa bokšto papėdę, liečiančią bažnyčios stogą. Nuotolis nuo kryžiaus skersmens iki tos tvorelės yra 4—5 metrai. Tokio dydžio buvo ir visa elipsio formos šviesa, kurioje neryškiai matėsi Dievo Motina su Kūdikiu. To vaizdo viršuje ir apačioje buvo po dvi žvaigždes.

Po kurio laiko stebuklingoji šviesa leidosi į bažnyčios vidų per medinį, skarda dengtą bokštą. Tuo momentu bažnyčios bokštas pasidarė skaidrus ir permatomas, kaip krikštolas. Šviesa, nusileidusi į bažnyčią, stipriai nušvietė jos vidų, o zokristiją kiek silpniau. Visi bažnyčios

Tęsinys 4-tame pusl.

PIRMA ŽMOGUS

Ne kiekvienas tinka bet kokion kėdėn: kas tinka durininko vieton, netinka buhalterio kėdėn. Gabumai, išsilavinimas, talentas sveria daug pasirenkant gyvenime vietą, nors aplinkybės, kliūtys nevieno pasirinktą kėdę padaro neprieinamą.

Daugybė yra žmonių, sėdinčių ne savo kėdėje: vieni yra atsisėdę per aukštai, kiti — per žemai. Dėl vienos neužimtos kėdės kartais varžosi bent keli, laimi gi nevisuomet tinkamiausias. Taip pirmosios kėdės atitenka dažnai žmonėms, turintiems stiprius pečius, plačią kišenę, bet siaurą išmintį.

Žmogus vertina kitą paprastai pagal užimamą vietą: jei esi aukštoj kėdėj, esi didelis žmogus; jei užimi vietą kur palėpėj (galiorkoj), esi menkavertis, o jei neturi vietos, esi bevertis; jei gyveni rūmuose ir turi automobilį, esi daug dolerių vertas.

Netaip vertina žmogų Kristus. **Jis nežiūri pirma į vietą, į kišenę, o į žmogų, nes žmogus pats savyje yra vertingas.** Jis yra Dievo kūrinys, kuriame atsispindi Kūrėjo atvaizdas. Kristus todėl ir žvelgia į žmogų iš vidaus. Jis neklausia, ar tarnauji ministerijoj ar gatves šluoji, o žiūri, **ko esi vertas Dievo akivaizdoj.** Šitaip žmogų matydamas, Jis nekartą turi priminti aukštai ir žemai sėdintiems, kad pirmieji gali būti paskutiniai, o paskutiniai pirmieji. Jis gerai mato, kad pirmosiose kėdėse sėdi kartais tie, kurie turėtų būt paskutiniai.

Tie, kurie įžūliai pešasi dėl pirmųjų kėdžių, dažnai būna nė vienas jų nevertas. Vertingieji bevelija sėdėti nevertingųjų kėdėse ir nesibrauti garsiai aukštyn, **nes ne vieta teikia žmogui tikrąją vertę, o žmogus vietai.** Taip paniekinta vieta tampa neretai garbinga ir net šventa.

Aukštos vietos — vilionė tuštiems, atsakinga našta vertingiems. Aukštoj kėdėj daugiau garbės, bet dar daugiau pavojų. Kristi iš aukštos kėdės yra daug skaudžiau, nei iš žemos. Vertingiesiems pirmosios vietos — didi tarnyba žmonėms, tuštiesiems

G. — pasirodymas bei pasididžiavimas.

PARTIZANAI

APYSAKA

Parašė

Jonas Kmitas

19.

Terentij Lukič Pochotin

Kaip gi gali toks storžieviškas dripčius paveikti jaunos, gražios, inteligentiškos merginos širdį? Tik vieni juokai. Juk pati Aldona koaiškiausiai parodė, kad tas individas jai nepakenčiamas. Ir kokia šypsena jam, Pochotinui, ji padėkojo už išprašymą to asmens iš jos buto! Oi ta šypsena. (Pochotinas apsilaižė). Ne, tas žmogelis buvo atėjęs visai kitokiu reikalu. Nėra abejonės, kad jis šnipinėja čekos naudai. Gal ką nors suuodė apie tą jos tetutę Eugeniją ir nori ją įpainioti į kokį politinį triuką. Jei taip, tai seks skubotas areštas — ne Aldonos, žinoma, bet tos perkalbėtojos. Čekistai, atėję areštuoti Eugenijos, nusives ir Aldoną. Jos nepaliks — įtaria, ar ne. Nebūtų čekistai, jei kitaip pasielgtų. O tuomet — Balaganovas, Nachalskis ir visa jų gauja taip ir varstys Aldonušką alkanomis akimis. Kokios bus pasėkos, tai net tokiam užgrūdintam čekistui kaip Pochotinas, nesinori apie tai galvoti. Ne, ne! Prie to negalima prileisti.

Negalėdamas nieko sugalvoti ir nebepaisydamas, kaip ten jo planai toliau vystysis, Pochotinas pasiryžo tuojau eiti į Aldonos namus, ją perspėt apie baisų pavojų pakliūti į čekos nagus ir paskui — na, paskui gal nė nebereiks ją prikalbinėti, kad su jo planais susitaikytų.

20.

Baisi Knyga

— Tetute, kokia baisi knyga!

— Kokia knyga?

— Štai šita, anglų kalba Londone išleista. Tokia nedidoka ir vardas nieko nepasako, bet kiek čia baisenybių prirašyta!

Aldona padavė Eugenijai mažoką knygą, stambiu, akysna puolančiu antgalviu: "The Dark Side of the Moon". Eugenija perskaitė antraštę ir tuojau ją suprato: Tamsioji Mėnulio Pusė. Ji klausiančiai į Aldoną pažvelgė. Toji paaiškino.

— Sakiau, kad antraštė nereikšminga, bet koks turinys! Net kvapą užima.

Eugenija pradėjo nugąstauti, kad jauna, nepritvrusi mergina, gavo kokią nedorą ar nešvarią knygpalaikę, kurios kryptis padarė neigiamo įspūdžio į perdaug jautrią Aldonos vaizduotę. Ji pradėjo rūpintis.

— Kas čia parašyta?

— Čia vaizdžiai aprašoma tremtinių gyvenimas Sovietų stovyklose. Kaip ten žiauru!

— Bet, Aldonyte, labai pavojinga tokią knygą namuose laikyti. Kur ją gavai?

— Andriukas... ponas Andrius man ją atnešė.

Dėl "Andriuko... pono Andriaus", Eugenija nusišypsojo, bet dėl knygos labai susirūpino.

— Bet, vaikeli, jei tą knygą pas mus rastų... Tas ponas Andrius vis dėlto turėtų būti atsargesnis. Na, tiek to. Sykį jau ji čia yra, supažindink mane su jos turiniu. Aš vis gi negaliu suprasti, kaip Londone galėtų būti žinomas Rusijos tremtinių gyvenimas. Kiek žinau, svetimšalių į priverstino darbo stovyklas neįsileidžiama.

— Matote, tetute, taip buvo. Keletas lenkų ir lenkių pakliuvo į Sibirą būk tai už politinius nusikaltimus. Vienai moteriai pavyko iš ten išsilaisvinti, nes jos bausmė buvo trumpametė, nusikaltimo neįrodyta, tai ją ir paleido. Nuvykus į Londoną, ji viską smulkmeniškai atpasakojo. Atsirado žmonių, kurie matė reikalo tas baisenybes paskelbti pasauliui, ir išleido šią knygą. Ją gavo partizanai, ir ponas Andrius manė, kad man bus įdomu ją perskaityti ir jums, tetyte, atpasakoti, arba, jei turėsite laiko ir noro, ją perskaityti, nes jis mano ir aš žinau, kad anglų kalbą jau gerai pasisavinote.

— Tas ponas Andrius labai rūpestingas. Pageidaujama, kad jis būtų tiek pat atsargus. Na, tiek to. Sykį jau taip toli nueita, reikia ta proga pasinaudot. Tik matai, meilute, kaip aš užimta. Be to, aš anglų kalbą visai ne tiek pažįstu, kiek tu man pripažįsti. Man imtų daug laiko tą knygą nugalėti. Verčiau man atpasakok — sutrauktai, žinoma, ir tik pačias įdomiausias vietas.

— Mielu noru, tetute. Pirmiausiai čia aprašyta apie areštus, tardymus ir baisią kelionę gyvulių traukiniuose, be maisto, vandens, oro...

— Na, tuos dalykus gali apleist. Ir mes esame su jais susipažinę...

— Bet tardymai, kankynės, kalėjimai...

— Ir apie juos mano vyras daug man papasakojo. Žinoma, kitus daugiau tardė ir kankino, bet ir tas lietuvių kalba jau aprašyta. Ot tremtinių gyvenimas mums mažiau težinomas. Apie jį tik bendrai sakoma, kad ten gyvas pragaras. Koks pragaras — tenka tik vaizduotis, pačių įdomiausių smulkmenų nėra kas tiksliai atpasakoja, nes nieks iš mūsiškių, kiek aš žinau, nėra iš ten sugrįžęs. Apie tai būtų įdomu paklausyti.

— Gerai, tetyte, aš apie tai papasakosiu, o kai kurias smulkmenas paskaitysiu, nes savo žodžiais nepajėgsiu taip ryškiai atvaizduoti. Taigi knygos autorė pradžioje daro pastabą, kad Sovietų vyriausybė, dėl pasaulio nuomonės bei kritikos, oficijaliai išdėsto, kad koncentracijos stovyklos, arba, kaip jie vadina pataisos bei perauklėjimo įstaigos, turi būt žmoniškai sutvarkytos. Maistas turi būt geras, valstybė turi tremtinius aprūpinti geromis, tinkamai apšildomomis patalpomis, dvejomis drabužių eilėmis — žiemai ir vasarai — privalo skirstyti darbus pagal tremtinių sveikatą ir pajėgumą, teikti jiems mediciniškos pagalbos — žodžiu, elgtis su tremtiniais kaip su žmonėmis, kuriuos reikia ne bausti, bet perauklėti pagal marksizmo principus. Ant popierio visa tai atrodo žmoniška, bet gyvenime... aš verčiau tą vaizdą iš knygos perskaitysiu.

Aldona atsivertė 103 puslapį ir skaitė, gana sparčiai versdama lietuvių kalbon.

Laikraščio Darbininko 32-ras Metinis KONCERTAS

Išpildys Kaunos Operos Artistė A. Dičiūtė - Trečiokienė ir kiti žymūs artistai

Sekmadienį, Spalių-Oct. 19, 1947, 4 val. po piet, Patrick Gavin School Auditorijoje, F ir 7th St., So. Boston, Mass.

Taipgi dalyvauja Šv.Pranciškaus Par. Vyrų Grupė, vadovybėje Algio Šimkaus, Miss Stella Raznauskaitė ir Mrs. Svilienė

Įžanga $1.20 ir $1.80 su taksais.

Dievo Motinos Apsireiškimas Girkalnyje

Pradžia 3-čiame pusl.

langai buvo nušviesti, bet toliau per langus šviesa nespinduliavo. Kai kurie to įvykio tyrinėtojai tvirtina, kad tuo metu ir bažnyčios (medinės) sienos buvusios permatomos; regetojai per bažnyčios sienas matė visą bažnyčios įrengimą... Bet šito tvirtinimo man nepavyko patikrinti. Bažnyčioje stebuklingoji šviesa pamažu pradėjo gesti. Šviesa dingo. Viskas vėl paskendo gilioj tamsumoj... Apsireiškimas tęsėsi maždaug 20 minučių.

Šį apsireiškimą matė 20 vyrų; beveik visi jie buvo nepraktikuoją katalikai. Apsireiškimas juos giliai paveikė: vėliau visi priėjo išpažinties ir dažnai priimdavo Komuniją. Regėjimo metu jie norėję .eiti pas kleboną (kun. Dr. A. Šimkų), bet nė vienas tada negalėjo pajudėti: paslaptinga jėga juos tada laikiusi vietoje.

Žinia apie Girkalnio įvykį žaibo greitumu pasklido visoje Lietuvoje. Regėtojams buvo ir yra daroma įvairių priekaištų, bet jie, kaip vienas tuos pačius faktus liudija, nors ir mirti už tai reikėtų.

Po kelių dienų, vokiečių valdžios įsakymu, atvažiavo Raseinių kriminalinės policijos viršininkas, kuris pravedė tų 20 vyrų griežtą tardymą. Surašė protokolą ir visus tuos vyrus prisaikdino. Tardymas pačiam viršininkui padarė gilų įspūdį. Raseinių apskrities ligoninės vidaus skyriaus vedėjo Dr. Stasio Daugėlos tvirtinimu, kriminalinės policijos viršininkas jam asmeniškai pareiškęs, kad Girkalnyje vis dėlto kažkas nepaprasto įvyko.

Vietos klebonas kun. Dr. A. Šimkus tuoj po to nepaprasto įvykio kiekvieną tų vyrų smulkmeniškai apklausinėjo, surašė protokolą ir nusiuntė jį Kauno Arkivyskupijos Kurijai. Atrodo, kad tuo laiku politinės ir karo sąlygos neleido Bažnyčiai pasisakyti dėl Girkalnio apsireiškimo antgamtinio charakterio. Kleb. kun. Dr. A. Šimkus man asmeniškai pareiškė: "Dėl Dievo Motinos apsireiškimo Girkalnyje jokio abejojimo negali būti. Tokios formos apsireiškimas yra vienintelis istorijoje. Jei toks apsireiškimas būtų įvykęs Prancūzijoje ar Italijoje, tai senai šis įvykis būtų buvęs Bažnyčios ištirtas ir pripažintas". Kaišedorių vyskupas Teofilius Matulionis (1946 m. gruodžio mėn. bolševikų areštuotas ir antrą kartą ištremtas), irgi neabejojo Dievo Motinos apsireiškimu Girkalnyje.

Tomas Žiūraitis, O.P.
(Bus daugiau)

Lietuvos Partizanų Kovos Su Sovietų Kariuomene Buvo Pačios Atkakliausios

Šveicarų laikraštis "Die Tat" Bazelyje paskelbė vedamąjį apie dabartinę padėtį Estijoje ir kitose Baltijos valstybėse. Laikraštis tvirtina, jog jau karui pasibaigus iš Estijos sovietai vergų darbams į Sibirą deportavo per 100,000 estų, kas sudaro dešimtąją dalį visų buvusių Estijos gyventojų. Pirmosios okupacijos metu bolševikai išvežė 50,000 estų. Iš prieškarinių 1,200,000 Estijos gyventojų dabar esą belikę ne daugiau 800,000. Nemažą likusių gyventojų dalį sudaro ne estia. **Gyventojai taip pat esą mažinami ir kitose abiejose Baltijos respublikose, "ypatingai Lietuvoje, kur partizanų kovos su sovietų kariuomene buvo atkakliausios ir trūko ilgiausiai, deportacijos, atrodo, buvo dar gausesnės".**

Toliau laikraštis rašo, jog į komunistinės Estijos vyriausybės kvietimą grįžti iš 30,000 tremtinių sutiko grįžti tik apie 20 estų. Kai kurie iš sugrįžusių kalbėjo per radiją, kaip jiems Estijoje gera, bet paskui apie juos nieko nebeteko girdėti, ir jie greičiausiai buvo išvežti.

Straipsnio pabaigoje laikraštis sako, jog Švedijos komunistai prašėsi leidžiami suorganizuoti delegaciją į Baltijos valstybes, kad įsitikinus, jog visos paskalos apie deportacijas yra kapitalistų ir "reakcionierių" išmįslas ir baubas. Ši ideja Švedijoj daug kam patikusi, bet ji labai nepatikusi Maskvai, kuri nenori pasauliui parodyti, kas dedasi už "geležinės uždangos". Maskva švedų komunistų neįsileido.

Paskutinis estų pabėgėlių laivas iš Estijos į Švediją atvykęs sausio mėn. Dabar pabėgimui naktys per šviesios ir tolimai kelionei estai neturi tinkamesnių laivų. Anksčiau nemažai estų į Švediją pabėgdavo per Suomiją. Dabar tas kelias beveik atkritęs, kai Suomijos vidaus reikalų ministeris, taigi viešosios ir slaptosios policijos šefas, yra komunistas. **St. Devenis.**

VLIKas Padėkojo Prof. Savory

Britų parlamento nariui prof. Savory, gražiai gynusiam Pabaltijo bylą 1947. 5. 23 Žem. Rūmų posėdyje, VLIKo pirmininkas ir Vykd. Taryba pasiuntė padėkos raštą, kuriame sakoma:

"Mus giliai sujaudino Jūsų kalba, kurią Jūs pasakėt Žemuosiuose Rūmuose š. m. gegužės 23 d., gindamas Lietuvą ir kitas dvi Pabaltijo valstybes. Vyriausio Lietuvos Išlaisvinimo Komiteto ir Vykdomosios Tarybos vardu prašome priimti mūsų nuoširdžiausio dėkingumo ir įvertinimo pareiškimą. Ta proga mes Jums taip pat karštai dėkojam už visus Jūsų ankstybesniuosius pareiškimus, kuriuose Jūs reikalavot teisingumo mažosioms tautoms ir pasmerkėt prieš Pabaltijo valstybes panaudotą smurtą. Mes didžiuojamės turėdami tokį žymų protektorių ir tikrą bičiulį, kurio taurus laikymasis visada kėlė mūsų pasigėrėjimą ir drąsino mus ištverti pastangose atgauti mūsų tėvynei nepriklausomybę ir laisvę. Jūsų laikymąsi mes priimam kaip užtikrinimą, kad tikslas, į kurį nukreiptos visos mūsų pastangos yra viena iš pagrindinių teisingos ir pastovios pasaulio tvarkos kolonų".

Trumpai išdėsčius nelaimingosios lietuvių tautos nuostolius abiejų okupacijų metu ir nušvietus dabartines jos kančias, rašoma:

"Kuriasi rusiška Lietuva, ir jeigu šis procesas netrunkant nebus sustabdytas, "Lietuvos" žodžiu tebus pažymima geografinė erdvė, kurioje kadaise gyveno lietuvių tauta.

Šitokiame fone apokaliptinės dramos, nūn vykstančios mūsų tėvynėj, kur pasiliko tiek mūsų brangiausių — ir geriausių — žmonių, mūsų pačių asmeninė gerovė ir net gyvybė mums atrodo labai nedidelės reikšmės. Jinai, mūsų akimis, teturi tiek vertės, kiek mes, lietuviai tremtiniai, galim prisidėti prie skleidimo tų principų, nuo kurių priklauso žmonijos ir tuo patim mūsų tautos ateitis. Lietuviai tremtiniai tat gerai suvokia. Nepaisydami sunkių ir demoralizuojančių buities sąlygų jie nepakriko, bet Vakarų Vokietijoje subūrė gerai organizuotą ir drausmingą bendruomenę ir pasiekė žymių laimėjimų švietimo, auklėjimo, kultūros ir kt. srityse.

Tremtiniams pabaltiečiams Jūs radot gilios simpatijos žodžių, kuriuos mes priimam kaip mūsų nuolatinių pastangų pripažinimą. Už tai ir už Jūsų itin jaudinantį kreipimąsi į Jo Didybės vyriausybę mūsų labui mes prašom Jus priimti mūsų giliausią padėką".

LTB VYR. KOMITETO RAŠTAS GEN. CLAY

Ryšium su 25 metais nuo JAV pripažinimo Lietuvos de jure, Vyr. Komitetas įteikė gen. Clay specialų raštą, kuriame Bendruomenės vardu reiškiama padėka JAV Vyriausybei už jos laikymasi teisės ir teisingumo principų, ligi šiol tebelaikant Lietuvą nepriklausoma valstybe.

ATSILIEPKITE!

Tremtinių šeima Vokietijoje ieško savo artimų giminių: Mrs. Elenos Paukštienės - Banevičiūtės, gyvenusios Chicagoje (rodos, 4511 So. Wood St.) ir Antaninos Ivaškienės - Banevičiūtės, gyvenusios Rockdale. Abi jos gimusios Raseinių apskr. Šiluvos valsčiuje.

Atsiliepti prašoma šiuo adresu: Mr. Stepas Zobarskas, 131 Sunnyside Ave., Waterbury 66, Conn.

Lietuviai Tremtiniai Ir Bažnyčia

(Tęsinys)

Katalikiškoji spauda

Iš daugelio tremtyje išeinančių laikraščių nėra nė vieno, kaip skelbia 'Auka', kuris kovotų prieš bažnyčią. Tačiau tik vienas tėra specialus religinis: "Naujasis Gyvenimas", neseniai atgaivintas ir redaguojamas kun. Bagdonavičiaus. Kirchheime išeina biuletenis kunigams 'Auka'. Išleista nemaža religinio turinio knygų ir maldaknygių. Ir kiti laikraščiai ('Žiburiai', 'Mūsų Kelias', 'Mintis', 'Tėviškės Garsas') spausdina karts nuo karto religinio bei moralinio turinio straipsnių.

Kiek Lietuva neteko kunigų?

Per abi pirmąsias okupacijas (iki 1944 m.) Lietuva, 'Aukos' žiniomis, neteko tokio kunigų skaičiaus:

išvežtais į Rusiją: nužudytais, žuvusiais — 40; padidėjus mirtingumui išmirė per 4 metus — 120; neina savo pareigų — 10.

Bendras nuostolis —170.

Kiek žuvo ar buvo ištremta kunigų III okupacijos metu, nėra tikslių žinių. Reikia betgi manyti, kad tas skaičius siekia mažiausia 75.

Apie 240 kunigų, drauge su savo tikinčiaisiais, pasitraukė iš Lietuvos, t. y. ją apleido. Taigi iš Lietuvos šiuo metu yra išimta apie 40%, vadinasi, netoli pusės visų pastoracijos darbą dirbančių kunigų. Iš čia skaitytojas gali susidaryti aiškią išvadą, koki baisūs nuostoliai Lietuvai yra padaryta kunigais per paskutinius okupacijos metus.

Tremtyje lietuviai glaudžiai bendradarbiauja su bažnyčia

Kai tremtinius užmiršo draugai, kai Lietuvą kai kurios valstybės tylėdamas ar garsiau šaukdamos pripažino bolševikams, kai vargšus apleido tie, kurie seniau aukštino, kai nebetekome savo artimųjų ir net po savo kojomis tėvų žemės, tremtiniams liko tik vienas Dievas, kaip prieglauda ir stiprybė.

Tremtiniai žino, kad nuo Jo balso dreba visas sutvėrimas, kad prieš Jį niekas yra šios žemės raudoni, balti ar rudi valdovai— visi jie praeina ir sutrupa į pelenus. Jis vienas lieka. Taigi ir tie lietuviai, kurie nenori būti paklusnūs diktatoriams, nežiūrint kokio plauko jie būtų; tie lietuviai, kurie nesilanksto įvairiems žmogų niekinantiems pareigūnams, noriai lenkiasi prieš Viešpatį Dievą. Stovyklų palėpėse, koplyčiose, o dažnai ir gyvoje gamtoje skamba giesmės Aukščiausiajam padėkos himnai Tam, kuris apgynė vargšus, kuris neleido mums būti ištremties į Sibirą ar mirti karo audrose bombardavimų metu griuvėsiuose.

Kristus laimės, Kristus viešpataus! — Taip mano beveik visi lietuviai tremtiniai.

K. Pelėkis.

Ne tai svarbu, ar mūsų darbai bus daugiau ar mažiau pasisekę, bet tai, kad, baigdami šį gyvenimą, galėtume pasakyti: "dariau, ką galėjau". **Pasteur.**

Atvešk Savo Fordą "NAMO" DABAR

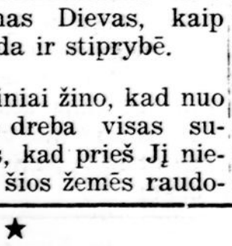

... Greitam Aptarnavimui, kuris sutaupys Jums pinigų 4 atvėjais!

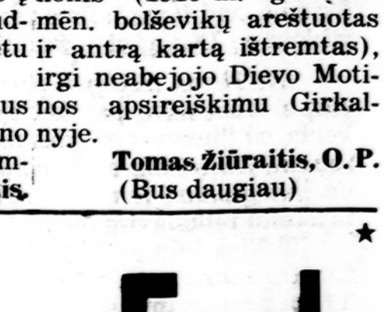

① **"FORDO IŠLAVINTI MECHANIKAI"** pažysta jūsų Fordą daug geriau, kaip kiti. Jie padaro gerai kiekvieną daiktą iki pašaknų.

② **"DIRBTUVĖS PRIPAŽINTI METODAI"** dirbtuvės inžinierių suplanuoti, kad davus jūsų Fordui geresnį, greitesnį ir pinigus sutaupantį aptarnavimą.

④ **"SPECIALŪS FORDO ĮRANKIAI"** padaryti, kad jūsų Fordui teiktų tikrą patarnavimą—sutaupytų pinigų, rūpestį... ir laiką.

③ **"TIKROS FORDO DALYS"** yra padarytos gerai, kad jos tobulai tiktų, ilgiau dėvėtusi.

PAMATYKITE SAVO DRAUGIŠKĄ FORDO DYLERĮ

Rašytojas Išsiveržia Iš Kūniškumo Žabangų

— Liūdna draugystė su juodake.—Slapiame Prancūzijos radikalų pasaulyje. — Širdies kova "bedieviui" įėjus į bažnyčią. — Atsilankymas pas rašytoją Coppee. — Kovojus iš burnos. — Kentėjimų naktyje pamato Dangaus kvaigždes. — Nupasakoja baisias savo širdies kovas. — Iš pomėgių gyvenimo į Dievo šviesą.

PAVOJINGA "DRAUGYSTĖ" IR SAUŽUDYBĖS MINTIS

Prancūzų rašytojas **Adolfas Rettė,** lyg viešoje išpažintyje, aprašydamas savo gyvenimą knygoje "Du diable a Dieu" (Nuo velnio prie Dievo), prisipažįsta, kaip jisai vedė nekontroliuojamą gyvenimą, susimetęs su palaido būdo mergaite. Dievo šviesa jau ėmė jo sieloje švisti. Kaip jisai pats sakosi:

— Pradėjo atgimti krikščionis mirštančiame pagonyje".

Deja, pagonio blogybės nebuvo jame mirusios, ir tas jį įstūmė į gilų nusiminimą:

— Nuolatinis nuliūdimas laikė suspaudęs mano širdį. Pagaliau mane pradėjo kankinti saužudybės mintis, — prisipažįsta rašytojas. — Bet tai buvo mano klaida: kodėl gi aš tęsiau tą paiką, kreivą gyvenimą, vieton klausyti balso — tikriausiai, dieviško — kurs mane taip stipriai kėlė? (p. 105).

Jo "draugė" ėjo girtuokliauti su kitomis panašiomis ir tas labai apsunkino jų pragyvenimą. Sugrįžusi į namus ta juodakė imdavo kelti rašytojui įtarinėjančius priekaištus. Jie aštriai barėsi. Tolimesnę eigą pats rašytojas taip nusako:

— Mes nuklysdavome į pašėlusius mylavimus... Ji pasilikdavo tikra savo valdžia ant mano jausmų, ant manęs ,o aš — liūdnesnis kaip anksčiau, bet persilpnas nutraukti visus ryšius (p. 107).

DEMOKRATIJOS TARTIUFAI

Gyvenimas bėgo. Rašytojas dar jautėsi priklausąs prie kairiųjų radikalų. Tuo laiku Prancūzijoje buvo labai gyvas klausimas Valstybės ir Bažnyčios santykių. Nuvykęs į vadovaujančių radikalų posėdį jisai išgirdo nusiskundimus: ko taip delsiama su atėmimu nuosavybės nuo dvasininkų ir su kulto suvaržymu.

Vienas iš vadovaujančių radikalų, kurs vis daug rašė apie laisvę, atsiliepė, su kreiva šypsena lūpose:

— Palikite tą mums; mes pasmaugsime kunigus geruoju, nenustodami kalbėti apie laisvę ir prieš žmones parodydami juos kaltais... (p. 108).

Rašytojui tie girdėti žodžiai padarė nepaprastai slėgiantį įspūdį, kurį jis taip apibūdina:

— Nusivylęs aš išėjau iš to sąšlavyno... Prisiekiau neturėti nieko bendro su tais demokratijos tartiufais (veidmainiais)... Dabar aš negalėjau galvoti apie nieką kitą, kaip tik apie Dievą. Aš kreipiausi į jį, prašydamas pakelti mano sutingusią dvasią, pagelbėti man manosiose kančiose (p. 109).

PIRMAS ATSILANKYMAS BAŽNYČIOJE

Vieną popietį, gal valandą klaidžiojęs aplink Notre Dame katedrą, rašytojas įslinko į bažnyčią. Savo įspūdžius jis taip toliau aprašo:

— Bažnyčia buvo beveik tuščia. Tik pora moterėlių meldėsi prieš Marijos statulą... Jų uolumas paveikė mane. Galvojau: "Kad aš galėčiau daryti taip, kaip jos". Jau buvau bepuoląs ant kelių. Manyje kažkas lyg kalbėjo: "Nusižeminki, nebijoki nieko, būsi išklausytas".

Tačiau tuojau aš išgirdau kitą balsą savyje, paeinantį iš pačių tamsiausių mano sielos urvų: "Nebūk kvailys. Jei jau nori tikėti Dievą, gali sau pasidžiaugti tuo nauju įvairumu, bet tau nereikia plaktis prie žemės prieš tą paveikslą".

Nors aš buvau labai apgailėtiname stovyje, bet sau sušukau: "Tas tai jau perdaug — piktžodžiauti bažnyčioje. Geriau tuojau išeiti".

Ir taip, aš pabėgau. Tačiau, kai jau buvau uždėjęs ranką ant bažnyčios durų rankenos, lyg kokia nenugalima jėga mane sulaikė. Aš turėjau sugrįžti, ir, nusilenkdamas prieš altorių, aš tariau:

— Mano Dieve, pasigailėk manęs. Nors aš tesu tik labai purvinas nusidėjėlis, nepaniekinki manęs ir ateiki pagelbėti".

Ir toliau rašytojas pasakojasi:

— Kai tik aš šaukiausi pagalbos savo gerojo Mokytojo, mano vargšė iškankintoji širdis atsileido ir aš pajutau, kad į mano sielą nusileido dieviškos šviesos spindulys... (p. 112).

RAŠYTOJAS PAS SAVO DRAUGĄ

— Sekančią dieną, — pasakojasi toliau rašytojas Rettė ,— atėjo man į galvą mintis pasipasakoti savo širdies paslaptį kam nors, kas mane suprastų. Tuojau aš prisiminiau Prancūzų Coppee (garsus prancūzų rašytojas), su kuriuo aš draugavausi... Aš žinojau, kad jisai yra įsitikinęs katalikas... Jam aš pasisakiau, kaip aš buvau nuliūdęs, kaip nusivylęs tuo savo gyvenimu be tikslo ir kaip aš trokštu pasiekti doros ramybę.

Coppee mokėjo mane paguosti. Jis buvo kaip vyresnysis brolis, atlaidus ir gailestingas... Jis man kalbėjo:

— Jeigu galėtumei tikėti, pamatytumei, kad aukščiau literatūros dar yra kitų aukštų dalykų: tik vienas Dievas mus palaiko mūsų nuliūdimuose".

Rašytojas Rettė pargrįžo nuo savo draugo paguostas. Jis tuojau parašė jam ilgą laišką, nupasakojo savo sielos pergyvenimus ir pasisakė, kad jisai jau nėra taip toli nuo tikėjimo, kaip kad atrodė.

LIGA

Gal būt tų dvasios kovų ir ankstybesnio savo išsieikvojimo nualintas, rašytojas susirgo. Jautėsi lyg trūksta oro ir iš jo burnos rodėsi kraujas. Gydytojui patariant jisai apleido Paryžių ir įsikūrė nedidelėje vietoje priemiestyje. Darbo, nemigos, prarasto kraujo išvargintas dabar jisai gulėjo žolėje, nebekreipdamas dėmesio į savo apverktinos "draugės" paikystes.

SUKLUPIMŲ KENTĖJIMAI PARODO VILTIES ŽVAIGŽDES

Dabar jo mintys dar dažniau krypo į Dievą ir jis lyg maldoje mąstė:

— Mano Dieve, kas gi yra tas pasaulis, jei ne džiunglės, kur plėšrūs ir klastingi žvėrys kits kitą drasko, čia blogis viešpatautų, jeigu Tu mūsų nesutelktumei prie savęs, paveikdamas tais kentėjimais ir skausmais, kuriuos mes turime pakelti. (p. 116).

— Būki palaimintas, mano Dieve, kad atskleidei mano silpnybę per tuos blogius, kuriais teikėsi mane prispausti. Būki palaimintas pirma sutrempęs mano puikybę, man parodant niekingumą tų iliuzijų, svajonių, kurias aš buvau pamėgęs. Būki palaimintas, kad savo neaprėpiamo gerumo dėka teikeisi pripildyti tą baisų tarpą, kurs skyrė mus: žmones prislėgtus ydų naštos nuo šviesiojo Dangaus, kur Tu karaliauji garbėje".

Taip rašytojas meditavo porą mėnesių ir pagaliau jo malda pasinešė šia kryptimi:

— Vargšą Rettę (taip kalbėjo apie save), Dieve, nukreipki pagal savo valią: jis Tave myli ir Tavęs bijosi. Jis tik prašo, kad padarytumei, jį Savo valiai paklusniu (p. 120).

KĄ DARYTI?

Kartkartėmis jis savo maldas ėmė kreipti ir prie Marijos. Tačiau dvasios kovos nesibaigė ir jisai savęs klausė:

— Ką gi aš turiu daryti? Jis jautė, kad pasirinkimo laisvė glūdi jame:

— Nei minutei nenustojau pilno supratimo, kad mano sielos ateitis visiškai pareis nuo krypties, kurią aš pasirinksiu. Tą aš turiu pabrėžti, nes jeigu aš nebūčiau turėjęs tos laisvės ir jeigu, iš kitos pusės, Dievo malonė nebūtų manęs apšvietusi, mano įpročiai ir aistros būtų mane išlaikę nuodėmėje ir visam laikui būtų mane atkirtę nuo Bažnyčios (p. 142).

VIDAUS KOVŲ SUKŪRYJE

Vieni prie Dievo eina skaidriu dorybių keliu. Kiti gi — nuklysta į nuodėmės šunkelius, tariasi ragauja gyvenimo saldumą, o tikrumoje — prisikankina, nuodėmių kelias apkarsta ir nuo gyvenimo purvų jie pakelia galvą į žvaigždes. Šiuo keliu ėjo ir rašytojas Rettė. Aprašomuoju momentu jo siela buvo nugrimzdusi į didelį nusivylimą:

— Aš bandžiau melstis,— pasakoja jisai. — Aš šaukiausi Dievo, kurį aš tik nujaučiau, bet dar nepažinau. Atrodė, kad Jis atsiliepė, bet ir vėl Jo sąmonė manyje blėso, kasdien aš dariausi liūdnesnis... Ak, aš pats savęs pradėjau nebeapsikęsti ir gyvenimas darėsi man priklus. Geriau viską baigti, nes Aukštybėse aš nėsu laukiamas; aš nusižudysiu..." (p. 143).

Kai tos baisios mintys jį kankino, jis prisiminė dar vieną savo draugą, kataliką ir nutarė jam savo sielos kančias atverti. Susirašinėjo laiškais ir religingi, tvirtos pasaulėžiūros padiktuoti laiškai atnešė rašytojui daug paguodos ir stiprybės.

UŽMIRŠTOJI "TĖVE MŪSŲ"

Jo sąžinė pradėjo atbusti, prieš akis iškeldama baisios praeities vaizdus.

— Dabar aš gailėjausi, išskaičiuodamas nuodėmes, kurias tik atsiminiau (p. 149)... Dideliais žingsniais aš vaikščiojau po mišką, stengdamasis atsiminti Viešpaties maldą... Aš kalbėjau: "Tėve mūsų, kurs esi Danguje... Atleiski mums mūsų kaltes..." Ir tai buvo viskas. Kiti žodžiai buvo išnykę iš mano atminties, nuo pat jaunatvės (p. 150).

META POMĖGIŲ GYVENIMĄ

Vis dėlto, jo gyvenimas krypo į gerąją pusę. Pagaliau jis pasiryžo persiskirti su meiluže. Apie tą leiskime jam pačiam pasakotis:

— Be abejonės, aš turiu būti, iš dalies dėkingas maldoms savo draugo, su kuriuo susirašinėjau. Tačiau, aš tikiu, kad ir Dievas padėjo man atgauti jėgas paskutiniam bandymui, kurs man dar liko pakelti: aš ėmiausi likviduoti tą padėtį ryšium su savo mergina juodomis akimis. Aš nuo jos tolau ir tolau. Tiek melo, tiek įžulumo, tiek ginčų per ją... Dieną aš praleidau miške. Atėjus nakčiai, aš ja nebesidomėjau. Ji pajuto, kad jos įtaka tirpsta. Ji griebėsi išbandyto būdo: sukelti ginčus, kad paskiau ateitų susitaikinimas... Bet šiuo sykiu jai nesisekė. Pasilikau abejingu jos erzinimams ir neatsakiau į jos plūdimą... Ji nežinojo, kas manyje darėsi... Pradėjo verkti. Tas Rettė taip ramus, kurį ji tematydavo tik valgymo metu, atrodė jai kažkaip kitoks, kaip paprastai.

SUTRAUKYTI RETEŽIAI

Tos "damos su juodomis akimis", kaip ją vadina rašytojas, nesivaldymas gėrime davė progos rašytojui ją atsisveikinti. Ji išėjo, įsitikinusi, kad viskas tarp jų baigta.

Rašytojas prisipažįsta, kad ketveri metai bendro gyvenimo buvo nukalę retežius, kuriuos net nutraukus, jie galėjo vėl atgyti.

— Ir vis dėlto, — pasakojasi Rettė, — aš nugalėjau tą pagundą, stiprindamasis mintimi, kad mano grįžimas prie Dievo man draudė betęsti tą liūdną sugyvenimą... Tuos laikus prisimindamas aš dažnai sau sakau, kad jeigu Aukščiausis nebūtų manęs parėmęs, aš nebūčiau galėjęs, be skaudžių sužalojimų, išsprukti iš tų kūniškumo žabangų, kurie mane buvo pagavę iki pat kaulų".

Dr. J. Prunskis.

Žmogus, kuris nieko taip nemyli kaip patį save, nieko taip nebijo, kaip savęs.

Pascal

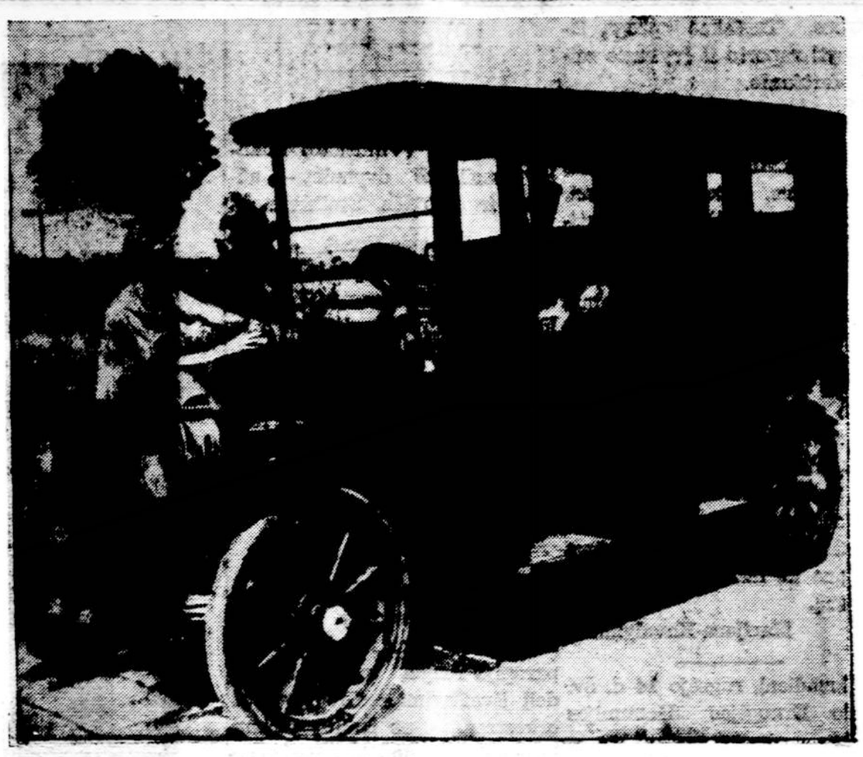

Vartotas automobilis — $10,000 — Frank R. Franklin valo 1919 Packard "limoziną", kurį jo tėvas pirko už $500 New Orleans mieste. Jis jį parsivežęs į namus Ilano, Texas, apskaičiuoja, kad jis vertas nuo $8000 iki $10,000. Šis automobilis priklausė Whitney šeimai ir patarnavo Prezidentui Wilsonui keliuose atsitikimuose.

Atsidėkoja Už Gražų Leidinį

"Darbininko" išleistas leidinys — "PRANAŠYSTĖS APIE PASAULIO PABAIGĄ", sukėlė didžiausio įvertinimo ir pasigėrėjimą tų, kurie knygą spėjo įsigyti.

"PRANAŠYSTĖS APIE PASAULIO PABAIGĄ" yra gausiai paveiksluota ir turi 111 puslapių. Joje tilpsta surinktos pranašų ir paties Kristaus pranašystės. Knygos kaina $1.00. Įsigijusieji knygą labai ja patenkinti. Gauname daug padėkos laiškų ir finansinę paramą minėtos knygos fondan. Pereitą savaitę atsiuntė aukų sekantieji:

M. Valiukevičienė, New Britain, Conn.	2.00
Zidaras Marozas, Newark, N. J.	2.00
U. Mulevich, Ansonia, Conn.	1.00
A. Karlonas, New Britain, Conn.	1.00
J. Ponulaitis, Ansonia, Conn.	1.00
A. Grizinskas, Hartford, Conn.	1.00
Mary Matulis, New Britain, Conn.	1.00
M. Vosiliūtė, Waterbury, Conn.	1.00
Mrs. B. Verigo, Hartford, Conn.	1.00
A. Soprene, Nichols, Conn.	1.00
Jurgis Cilesus, New Britain, Conn.	1.00
Anna Rameika, Hartford, Conn.	1.00
Mrs. M. Litvinas, Ansonia, Conn.	1.00
Mrs. J. Bronusas, Chicago, Ill.	1.00
Mrs. A. Mackonis, Ansonia, Conn.	1.00
Mrs. Mary Zelonas, New Britain, Conn.	1.00
Michael Taconis, New Britain, Conn.	1.00
Mrs. Mary Zinzalet, New Britain, Conn.	1.00
Mrs. M. Brazauskas, Hartford, Conn.	1.00
Albin Arman, Hartford, Conn.	1.00
Mrs. Katrė Dvylienė, Hartford, Conn.	1.00
Y. Yekienė, New Britain, Conn.	1.00
E. Railo, Milinocket, Me.	1.00
Mrs. A. Kazakavage, Ansonia, Conn.	1.00
Katrina Zarauskienė, New Britain, Conn.	1.00
Mrs. V. Lingaitis, Westfield, Mass.	1.00

Dėkoja "Darbininkui"
Už Prisiųstą 1947 Kalendorių

F. Brown, Methuen, Mass.	10.00
Mrs. L. Gudinas, Chicago, Ill.	2.50
Petras Kauklys, East Hartford, Conn.	2.00
C. Arosius, Roslindale, Mass.	2.00
Rev. S. Matejunas, W. Springfield, Mass.	2.00
Juozafina Wallan, Dorchester, Mass.	2.00
L. Katilius, Homestead, Pa.	2.00
M. Volungevičienė, So. Boston, Mass.	1.00
K. Mickevich, So. Boston, Mass.	1.00
S. Mazelis, Hamtramck, Mich.	1.00
Antanas Tukys, Waterbury, Conn.	1.00
A. Sudentas, Burlington, Mass.	1.00
J. Sukis, Hudson, Mass.	1.00
P. Katauskas, Chicago, Ill.	1.00
O. Kalisauskas, Brockton, Mass.	1.00
K. Akstinas, Brockton, Mass.	1.00
S. Astrauskas, Detroit, Mich.	1.00
Mr. & Mrs. J. Šataitis, Baltimore, Md.	1.00
Mrs. R. Paznonskas, Plymouth, Pa.	1.00
J. Bieksha, Bloomstead, N. J.	1.00
A. Radzevičius, Amsterdam, N. Y.	1.00
Stanley Gurskis, Bayonne, N. J.	1.00
I. Margelis, Rochester, N. Y.	1.00
Mrs. Dora Babonis, Shrewsbury, Mass.	1.00
F. Bartusevičius, Hartford, Conn.	1.00
Jonas Kazlauskas, Cleveland, Ohio	1.00
J. Alauskas, Waterbury, Conn.	1.00
Edw. Sesnauskas, Dorchester, Mass.	1.00
A. Kaliunas, Worcester, Mass.	1.00
Mrs. Kibartas, Phila., Pa.	.75
M. Jakučionienė, Gilberton, Pa.	.50
E. Gudaitienė, Hyde Park, Mass.	.50
A. Bladyhas, Oyster Bay, N. Y.	.50
Cecilia M. Zitkus, Cleveland, Ohio	.50
Mrs. J. Baron, Hartford, Conn.	.50
J. Brundza, Rigo Park, L. I., N. Y.	.50
V. Kibart, Waterbury, Conn.	.30

Visiems aukotojams nuoširdžiai dėkojame,
"Darbininko" Administracija.

Įsigyk Angliškai-Lietuvišką Žodyną

English-Lithuanian Dictionary

Žodynas turėti savo knygyne yra be galo naudingas dalykas, nes jis yra geras kalbos mokytojas ir stiprus patarėjas.

Mes siūlome Jums Angliškai-Lietuvišką Žodyną, kuris yra kiekvienam reikalingas. Jo formatas-dydis: 6 coliai per 4". 400 puslapių; kietais, stipriais audeklo apdarais. Parduodavo po $4.00; dabar mes Jums siūlome bargeną — atiduodame už $3.00. Mes jų nedidelį skaičių turime. Prašome skubiai užsisakyti.

Užsisakant žodyną, mums laišką rašyti nereikia, tik įdėk į konvertą kuponą su $3.00, ir tuojaus gausite puikų Angliškai-Lietuvišką Žodyną.

Užsakymus siųskite:
DARBININKAS
366 W. Broadway, So. Boston 27, Mass.

Šiuomi siunčiame $..... ir prašome atsiųsti mums Angliškai - Lietuvišką Žodyną.

Vardas .....

Adresas .....

KAS GIRDĖTI LIETUVIŲ KOLONIJOSE

HARTFORD, CONN.

Rugsėjo 14, tuojau po sumos įvyks svarbus LDS 6-tos kuopos priešseiminis susirinkimas. Yra laiškas iš centro tuo reikalu. Taigi nariai ir narės prašomi dalyvauti.

Rugsėjo 14 d. sueis lygiai 35 metai kaip Prelatas J. Ambotas klebonauja Švč. Trejybės parapijoje, Hartforde.

Parapijos vikaras, kun. P. Sabulis kas savaitę antradienio vakare skaitys paskaitas jaunimui apie tikėjimo dalykus Vyčių kambariuose. Jaunimas turėtų pasinaudoti. **Raporteris**

NORWOOD, MASS.

Išrinko Atstovus į LDS Seimą

Pereitą sekmadienį įvyko LDS 3 kuopos susirinkimas. Pirmininkas p. H. Balutis paaiškino susirinkimo tikslą, būtent, kad seimui artinantis reikia išrinkti atstovus. Raštininkas p. Venskus perskaitė iš LDS Centro laišką seimo reikalu.

Seiman sutiko vykti pp. Ieva Tvaskienė, Ona Pazniokaitė, H. Balutis, Venskus, A. F. Kneižys, J. Versiackas, klebonas kun. F. Norbutas ir gi vyks į Seimą. Gali būti atsiras ir daugiau, kurie vyks, ypač sekmadienį, rugsėjo 21 d. pasiklausyti paskaitos ir dalyvauti Providenciečių vaišėse.

Sekmadienį, rugs. 7 d. pas pp. Kneižius buvo atvykę iš Nashua pp. Vincas ir Teklė Mitchell. Jie parvežė jų dukrelę, kuri pas pp. Mitchell praleido keletą dienų atostogų.

Narwoodiečiai ruošiasi dalyvauti bankiete, kuris yra ruošiamas Bostone, Prelatą Dr. K. Urbonavičių pagerbti, rugsėjo 28 d. Jie tikrai sudarys stalą.

p. Ona Červokienė, gyv. Franklin St., penktadienį, rugsėjo 12 d. vyksta į Faulkner ligoninę ir pasiduos operacijai. Ketvirtadienį, rugsėjo 11 d. išvyko ligoninėn jos vyras, kuris jau kiek laiko kaip nesveikuoja, patikrinti sveikatą. Lai Dievulis stiprina jų sveikatą.

Pereitą savaitę pp. Petras ir Valerija Rakauskai, gyv. 4 St. George Ave., minėjo savo 10 metų vedybinio gyvenimo sukaktį. Taipgi savo vedybinio gyvenimo sukaktį minėjo pp. Theodoras ir Juozapina (Saulėnaitė) Paul, gyv. Lenox St. Ponia Paul yra Moterų Sodalicijos prefektė. p. Kazys Novikas minėjo savo gimtadienį. Sveikiname!

Trečiadienio rytą, kleb. kun. F. Norbutas atnašavo šv. mišias už a. a. kun. Stepono P. Kneižio vėlę. pp. V. Balučių auka.

Moterų Sąjungos 27 kuopos susirinkimas įvyks pirmadienį, rugsėjo 15 d., 7:30 val. vakare, parapijos salėje. Susirinkimas svarbus. Turėsime progą išklausyti raporto iš įvykusio seimo Hartforde.

PADĖKA

Nuoširdžiai dėkoju visiems dvasiškiams, ypač a. a. kun. Steponui P. Kneižiui ir dabartiniam mūsų klebonui kun. F. Norbutui už lankymą ligoninėje ir namuose ir už dvasinį patarnavimą. Taipgi dėkoju visiems ir visoms už šv. mišias, gėles, maldas ir kitokią pagalbą laike mano sirgimo. Ypač dėkoju iš toliau atvykusiems lankytojams, būtent, Sesutei M. Lorenzai, Broliui Kundrotui ir kun. Brazauskui (Chicagiečiams).

Lai Dievas visiems ir visoms atlygina už man parodytą nuoširdumą.

Marijona Kavolynienė.

Sekmadienį, rugsėjo 14 d. šv. Vardo Draugijos Komunijos diena.

NASHUA, N. H.

Sekmadienį, rugsėjo 14 d., 1 val. po pietų, gerai žinomoje vietoje, būtent, lenkų sode, Pine Hill Road, įvyks Šv. Kazimiero lietuvių parapijos piknikas. Bus naudingų dovanų laimėjimui. Gros muziko Jono Tamulionio orkestras. Skanių valgių ir gėrimų bus iki sočiai. Užsimokėję 15 centų, galėsite laimėti dovaną.

Vietiniai, kurie norės važiuoti busais, tai gali gauti busus kas valandą 15 minučių iki valandos — Manchester Street Bus, ir nuveš visai arti parko.

Klebonas kun. M. Cibulskis ir Pikniko Rengimo Komitetas kviečia visus parapijiečius ir iš apylinkių kolonijų svečius ir viešnias atvykti ir dalyvauti.

Kvieslys.

LOWELL, MASS.

Padidėjo Šeima

Šiomis dienomis pp. Mykolas ir Veronika (Vilkišiūtė) Shanley susilaukė dvynukų — sūnaus ir dukrelės. Sveikiname!

Weenie Roast

Rugsėjo 21 d. įvyks didžiojo choro "Weenie Roast". Tikimės, kad visi choro nariai eis į tą "shin dig".

Svečias

Šiomis dienomis lankėsi malonus svečias, kun. Valentinas Atkočius. **Bruškaitė.**

PROVIDENCE, R. I.

Milžiniškas Piknikas

Sekmadienį, rugsėjo 14 dieną, Klalpėdos parke Šv. Kazimiero parapija rengia savo trečią didelį išvažiavimą. Gros puikus orkestras. Bus įvairių gėrimų ir skanių užkandžių. Klebonas kun. J. Vaitekūnas ir rengėjai deda visas pastangas, kad šis piknikas būtų sekmingiausias. Kiekvienas parapijietis turėtų prisidėti su kokia dovana, kad nereikėtų pirkti gėrimų ir valgių.

Tikimasi gausios publikos, kaip vietinės, taip ir iš kitų kolonijų. Specialus busas veš 2 v. po pietų nuo Ollneyville Square ir 2-3. nuo bažnyčios. Taigi visi kaip vienas į parapijos pikniką. Įžanga dykai. **Rap.**

CLEVELAND, OHIO

Neperstojančios Pagalbos P. Švč. lietuvių parapijos piknikas įvyks sekmadienį, rugsėjo 14 d., toje pačioje vietoje, kur įvyko diena prieš Labor Day — Route 91 — Joe Norris's Grove.

Kviečia visus geros valios lietuvius dalyvauti.

Klebonas ir Komitetas.

NAUJA LIETUVIŠKA PORELĖ

pp. Hypolitas ir Petronėlė Valentinai

Lowell, Mass. — Rugpiūčio 30 d. š. m., Šv. Juozapo lietuvių par. bažnyčioje kleb. kun. Pr. Strakauskas suteikė Moterystės Sakramentą pp. Hypolitui Valentinui ir Petronėlei Žukauskaitei. Tai tikrai graži porelė.

Jaunoji, p. Žukauskaitė yra baigus Chelmsford aukštesnę mokyklą 1943 m. Pastaraisiais laikais dirbo Synthetic Yarns, Inc.

Jaunasis, p. Hypolitas Valentinas yra baigęs E. Chelmsford pradinę ir aukštesnę mokyklas, Lowell Textile Institutą, Lowell Commercial College ir New England Muzikos Konservatoriją. Valentinų šeima yra tikrai muzikališka, nes kiekvienas tos šeimos narys groja kokiu nors instrumentu.

p. Hypolitas Valentinas turi savo muzikos mokyklą, kurią lanko ir nemažas skaičius lietuvių jaunuolių. p. Valentinas yra grojęs ir Darbininkų radio koncerte.

Sveikiname jaunavedžius ir linkime laimingo ir malonaus vedybinio gyvenimo. **Vyt. Ramanauskas.**

IŠ BROOKLYN (N. Y.) LIETUVIŲ GYVENIMO

Siuvėjų 54 Lokalo Susirinkimas

Lietuvių siuvėjų 54 lokalo susirinkimai būna gausūs, nes jame priklauso beveik visi Brooklyn'o siuvėjai nežiūrint ar jie dirba lietuvių dirbtuvėse ar kur kitur. Be to, susirinkime išduodama raportai apie industrijinę siuvėjų padėtį. Šis susirinkimas įvyko rugpiūčio 27 d., Lietuvių Amerikos Piliečių klūbo salėje.

Protokolų sekretorius A. Žilinskas perskaitė praeito susirinkimo protokolą. Priimtas vienbalsiai.

Finansų sekr. ir ižd. P. J. Montvila išdavė finansinį raportą iš dviejų mėnesių ir pusmetinį bendrai. Raportas buvo įdomus. Priimtas vienbalsiai.

Į pildomąją Tarybą vietoje P. Kyriaus išrinktas D. J. Averka.

Perskaitytas laiškas kviečiant išrinkti delegatus į įvykstančią CIO konferenciją Saratoga Springs. Po įvairių išsireiškimų, beveik vienbalsiai išrinkti du atstovai: K. Kundrotas ir J. Nalivaika.

Pikniko Raportas

Metinis šių metų piknikas buvo labai sekmingas. Dalyvavo virš trijų tūkstančių žmonių, tad ir pelno liko gražaus.

Komiteto sekretorius K. Kundrotas išdavė išsamų raportą. Pelno liko $1,005.61. Kreditas už pasekmes priklauso rengimo komitetui, kuriam vadovavo pirm. P. Milas, sekr. K. Kundrota ir ižd. J. P. Montvila.

Delegato Raportas

Siuvėjų delegatas J. Buivydas padarė pranešimą apie darbininkų padėtį ir darbus. Jo raportas stropiai paruoštas, tad lengva susidaryti aiškus vaizdas kaip ištikrųjų siuvėjų reikalai stovi. Atrodo, kad lietuvių dirbtuvėse yra stoka gerų darbininkų, už tai beveik kiekvienoje dirbtuvėje negali darbo išvystyti pilnai ir dėl to tenka kai kuriems darbininkams nukentėti. Šiuo reikalu buvo išrinkta komisija tartis su lietuviais kontraktoriais dėl mokinimo naujų žmonių siuvėjų amato. Kol kas šiuo reikalu nedaug kas pasiekta.

Siuvėjų Unijos Auka Lietuviams

Delegatas J. Buivydas pranešė, kad lietuvių siuvėjų komisijos pastangomis gauta iš Amalgameitų Unijos New Yorko skyriaus Lietuvos reikalams $3,500.00. Pranešimas buvo sutiktas gausiais aplodismentais, nes kiekvienam nuoširdžiam lietuviui auka už Lietuvos laisvę kovai paremti yra maloni, ypač kai ją suteikia organizuoti Amerikos darbininkai. **Rap.**

Mirė Jurgis Tumasonis

Praeitą savaitę mirė Jurgis Tumasonis. Jis buvo gerai žinomas katalikų lietuvių veikėjas ne tik Brooklyne, bet ir visoj Amerikoj, nes per ilgus metus dalyvavo beveik kiekviename svarbesniame darbe, kuris tik buvo reikalingas Lietuvos reikalams. Paliko nuliūdime žmoną Marijoną ir tris sūnus Jurgį, Antaną ir Edvardą. Sūnus Antanas yra jau kelinti metai su Tėvais Pranciškonais ir neužilgo bus įšvęstas į kunigus. Jiems reiškiame užuojautą.

Velionis J. Tumasonis turėjo daug draugų ilgamečių bendradarbių, tad be abejo kuris nors parašys apie jo gyvenimą daugiau.

"Atsisveikinimo" Puota

Rugpiūčio 5 d., Apreiškimo parapijos choristai, vadovaujant Vytautui Sinkevičiui, suruošė "atsisveikinimo" puotą savo trims draugams, kurie neužilgo apsives. Tai choro pirmininkui Al. Zenkai, Ch. Vaiteniui ir Vytautui Černiauskui. Dalyvavo daug draugų. Jų tarpe ir choro vedėjas muz. P. Sakas. Pareikšta jiems įvairių linkėjimų ir pageidauta, kad jie ir toliau dirbtų kartu.

Ruošiasi Didžiuliam Koncertui

Apreiškimo parapijos choras, avd. muz. P. Sakui, dabar padaręs didelę pažangą giedojime, nes yra grįžusių daug senų choristų, ruošiasi didžiuliam koncertui. Planai jau padaryti. Koncertas įvyks lapkričio 16 d. Labor Lyceum salėje, Brooklyne.

Iš praeities žinant apie šį chorą ir parapijos klebono kun. N. Pakalnio pastangas ir meilę menui, neabejotina, kad šis koncertas bus sekmingas visais atžvilgiais. Lauksime ir ruošimės jame dalyvauti. **D-s.**

Minėjo 25 Metų Vedybinio Gyvenimo Sukaktį

pp. Jonas ir Joana Sluoksnaičiai, gyv. Waterbury, Conn., minėjo savo 25 metų vedybinio gyvenimo sukaktį. Šia proga Jubiliatų brolis ir brolienė, pp. Terebeizai su giminėmis pagelbininkais suruošė puikią puotą pp. Sluoksnaičius pagerbti. Ta pačia proga ir draugams pp. Povilui ir Marcelei Achams, gyv. Waterbury, Conn., pagerbti jų 25 metų vedybinio gyvenimo sukakties proga. Pagerbtuvės įvyko pp. Terebeizų namuose.

Dalyvavo daug giminių ir draugų. pp. Sluoksnaičiai ir Achai gavo daug sveikinimų, linkėjimų ir dovanų. Nuo visų giminių ir nuo brolio Terebeizos šeimos dovanas įteikė p. Joana Terebeizaitė. Ji prisegė rožių "corsage's" tetai ir p. Marcelei.

Visi dalyviai pavaišinti skaniais valgiais. Pasistiprinus, p. Terebeizienė pasveikino Jubiliatus ir svečius ir linkėjo pp. Sluoksnaičiams ir Achams ilgiausių metų. Po to pakvietė visą eilę giminių, kurie nupynė pp. Sluoksnaičiams ir pp. Achams gražiausius linkėjimų vainikus.

Baigiant programą, pp. Sluoksnaičiai ir Achai pareiškė nuoširdžią padėką broliui ir brolienei, giminėms ir bendrai visiems už sveikinimus, linkėjimus ir dovanas. Po to visi linksminosi iki vėlumos. **Dalyvis.**

LAWRENCE, MASS.

Šv. Vardo Piknikas

Šv. Pranciškaus lietuvių par. vyrai, Šv. Vardo draugijos vadovybėje, ruošia pikniką sekmadienį, rugsėjo 14 d., Palangos parke. Kviečia visus dalyvauti, ne tik vietinius, bet ir iš apylinkės.

WORCESTER, MASS.

Aušros Vartų Parapija

Metinė Aušros Vartų parapijos vakarienė šiais metais įvyks šį sekmadienį, rugsėjo 14 dieną, 6 p.m.

Vyriausia vakarienės šeimininkė išrinkta Antanina Wackell, į komisiją įeina Kristina Stakunienė, Monika Katinienė, Julė Karalienė. Vakarienėje darbuojasi Aušros Vartų Dr., Moterų Socialis Klūbas, Moterų Sąjungos 69 kuopa ir Sodalietės. Visi kolektoriai atlieka prirengiamąjį darbą. Vargonininkas V. Burdulis tvarko muzikalę programą. Visam kam vadovauja mūsų kunigai: klebonas kun. K. A. Vasys ir kun. J. C. Jutkevičius.

Iš visų prisirengimų numatoma, kad vakarienė bus skani ir linksma. Tikimąsi keletas žymių svečių. Visi yra kviečiami į šią prakilnią puotą.

Rengėjai.

VISI STAR PRODUKTAI

BOWDOIN BEER — Lengvas ir Malonus ★ MURPHY'S ALE — Naturaliai Geresnis ★ STAR STOCK ALE — Pilnas Stiprumo

Galima gauti Package krautuvėse & Iš Kranų Jūsų Apylinkėje

Star Brewing Company

Boston, Massachusetts HIGhlands 1000

VIETINĖS ŽINIOS

ŽINUTĖS

Atsidarė mokyklos. Rugs. 11 d., atsidarė mokslo metai Bostono viešos ir parapijinės mokyklos.

Atsidarė ir Šv. Petro parapijos dvi mokyklos. Pirmoje randasi vaikelių darželis, skyriai I, II, III, IV ir V. Antroje, prie bažnyčios mokosi vaikų darželis, pirmas skyrius ir šeštas. Vaikelių sueina apie trys šimtai. Pirmadienį, rugs. 15 d., dar bus priimami nauji mokiniai į minimus skyrius. Tėvams yra didelis malonumas, begalinis džiaugsmas ir šventa pareiga leisti savo brangius vaikelius į savas mokyklas.

Rugs. 8 d., mirė, Carney ligoninėje, keletą dienų sirgusi, Ona Breivienė (Laučkaitė), 62 metų, gyv. 406 K St. Paėjo Vabalninkų parapijos. Amerikoje pragyveno 41 metus. Paliko vyrą Jokūbą, sūnų Alfonsą ir brolį Antaną Laučką Tapo palaidota iš Šv. Petro parapijos bažnyčios, rugs. 11 d., 9 val. r., Kalvarijos kapuose, Brocktone. Melskimės už gyvus ir mirusius.

Rugs. 9 d., staiga mirė Kazys Ligeika, savo namuose, 266 Bolton St. Paėjo Žiežmarių parapijos. Amerikoje pragyveno 37 metus. Paliko žmoną Apaliniją (Balkiūtę) du sūnų ir dukterį. Tapo palaidotas iš Šv. Petro parapijos, rugs. 11 d., 10 v. r., Šv. Benedikto kapuose.

Lankėsi

Antradienį, rugsėjo 9 d. lankėsi "Darbininke" kun. Jonas Vaitekūnas, Providence lietuvių parapijos klebonas.

Kaip žinoma, Providence, R. I. įvyks LDS Seimas sekmadienį ir pirmadienį, rugsėjo 21 ir 22 dd. Tai kleb. kun. Jonas Vaitekunas atvežė daug žinių apie rengiamą seimą ir jo pramogas. Pageidavo, kad jo ir visos Seimo Rengimo Komisijos vardu kviestume dalyvauti Seime. Visi ir visos bus maloniai priimti ir pavaišinti.

Plačiau apie LDS Seimo darbotvarkę telpo pirmame puslapyje.

Atostogauja

pp. Jonas ir Genovaitė Gudeliai, Monarch Bakery, 589 Hyde Park Ave., Roslindale, savininkai atostogauja pas gimines New Yorke — Staten Island, kur jie per daug metų turėjo savo biznį.

---

pp. W. J. Jakštai, valgomųjų produktų krautuvės, 308 W. Fourth St., So. Boston, atostogauja Maine valstybėje.

DAKTARAI

SOU 4476
Dr. Joseph F. Antanelis
OPTOMETRISTAS
515 E. Broadway
So. Boston, Mass.
Ofiso Valandos išskyrus Trečiadieniais ir Penktadieniais.
Vakarais Nuo 7 iki 9-tai
Šeštadieniais nuo 2 iki 8-tai.

Tel. SOU 2805
Dr. J. L. Pasakarnis
DR. AMELIA E. RODD
OPTOMETRISTAI
447 Broadway
So. Boston, Mass.
OFISO VALANDOS: —
Nuo 9 ryto iki 12 val. dieną.
Seredomis: —
Nuo 9 ryto iki 7 val. vakare.

SOU 2712 Res. BIG 9013
Dr. J. C. Seymour
LANDŽIUS
Lietuvis gydytojas ir chirurgas. Naudoja vėliausią X-Ray aparatą
Pritaiko akinius.
534 E. Broadway,
So. Boston, Mass.
Valandos' 2 iki 4 ir 7 iki 8.

Tel. TROwbridge 6330
J. Repshis, M. D.
(REPŠYS)
Lietuvis Gydytojas
278 Harvard Street
Kampas Inman arti Central Sq.
CAMBRIDGE, MASS.
Ofiso Valandos 2—4 ir 6—8.

Tel. KENmore 4433
Dr. Albert P. Kiburis
Podiatrist - Chiropodist
107 Massachusetts Avenue
Boston, Mass.
Prieš Mass. Ave. Station
Valandos šiokiomis Dienomis:
12:30 P. M. — 7:00 P. M.
Valandos šeštadieniais:
12:30 P. M. — 3:30 P. M.

Geriausias Pasirinkimas
Įvairių degtinių, likerių alaus ir vyno.
Pristatome alų ir degtinę į namus.
Patarnavimas greitas ir mandagus.
T. SULLIVAN, INC.
Petras Jakubėnas, savininkas
323 W. Broadway, So. Boston, Mass.
Tel. SOU 9772

Užsisakykite Toniko Pas Mus
Pristatom geriausį toniką Piknikams, Vestuvėms, Krikštynoms ir visokiems Parengimams.
Kainos prieinamos.
Myopia Club Beverage Co.
Grafton Ave., Islington, Mass.
Tel. Dedham 1304-W
PRANAS GERULSKIS, Namų Tel. Dedham 1304-R

BANKIETAS

Prelatą Dr. Kazimierą Urbonavičių pagerbti,

sekmadienį, rugsėjo - Sept. 28 d., 1947, 6 val. vakare, Bradford Hotel, Tremont St., Boston. Tikietas $4.00. Kviečia visus dalyvauti.

KUN. A. BALTRUŠIŪNO KALBA

Darbininkų Radio programoje, šeštadienį, rugs. 6 d., š. m. iš WESX stoties.

Gerb. Radio Klausytojai,

Kelios savaitės atgal J. E. Arkivyskupas Richard J. Cushing pranešė kun. Dr. Kazimierui Urbonavičiui, kad Šventasis Tėvas suteikė jam Monsinjoratą.

Didis džiaugsmas jam asmeniškai, nes Šv. Tėvas pripažino jo nuopelnus, kaipo kunigo, rašytojo, Bažnyčios ir Tautos gynėjo. Bet kartu yra didis džiaugsmas ir laimėjimas lietuviškai visuomenei, ypač mūsų diecezijos lietuviams, nes lietuvių vardas pakilo kitataučių tarpe. Visoje spaudoje buvo plačiai apibudintas. Reikia pažymėti, kad Monsinjoras Urbonavičius buvo vienintelis kitatautis kunigas visoje arkivyskupijoje, kuris taip buvo išaukštintas.

Taigi mes tikrai galime džiaugtis ir dėkoti Dievui, Šv. Tėvui ir Arkivyskupui Cushing, kad išrinko iš mažos, kuklios ir kenčiančios tautos vieną josios garbingųjų sūnų.

Nesenai iš visų kolonijų buvo suvažiavę jį pasveikinti kaipo Jubiliatą, jo 50 metų kunigystės sukakties proga, ir išreikšti jam savo asmeniską pagarbą ir meilę.

Nors tik trumpas laikas nuo pereito parengimo, bet vis vien negalime praleisti nepaminėję šio nepaprasto įvykio. Šis paaukštinimas liečia ne tik Bažnyčią, bet bendrai visą mūsų tautą. Mes lietuviai turime parodyti savo įvertinimą.

Taigi dėl šių rimtų priežasčių yra ruošiamas bankietas sekmadienį, rugsėjo 28 d., Bradford Hotel, Tremont St., Boston, Monsinjorą Dr. K. Urbonavičių pagerbti. Tikietų kaina — $4.00. Kviečiame visus dalyvauti. Daug entuziazmo jau parodė tolimesnės kolonijos, kurios ruošiasi sudaryti kelius stalus. Vietiniai ir gi stropiai darbuojasi. Tikietų galima įsigyti pas draugijų pirmininkus bei valdybų narius, taipgi "Darbininke" ir klebonijoje. Subruskime, daug laiko nėra, ir iškilmingai pagerbkime savo vienatinį ir pirmutinį lietuvį Monsinjorą šioje arkivyskupijoje.

"INITIATION"

Stepono Dariaus Posto Nr. 317 Moterų Auxiliary rengia iškilmingą naujų narių priėmimą — "Initiation", kuris įvyks šeštadienį, rugsėjo (September) 20 d., E St. svetainėje, 7:30 val. vakare. Bus įdomi pritaikinta naujų narių įvesdinimo programa, po to seks šokiai, gėrimai ir užkandžiai.

Rengėjos kviečia svečius ir viešnias ateiti ir linksmai praleisti laiką. **Rap.**

"POPPY DAY"

Šeštadienį, rugsėjo 20 d., visame didžiame Bostone Legijonierės Pagelbininkės išeis į gatves ir aikštes ir pardavinės savanoriams pirkėjams mažytes gėlytes, kurios vadinasi "Poppy". Visi tie laimėti pinigai skiriami sunkiai sužeistiems veteranams, buvusiems kariams. Tie sunkiai sužaloti kariai irgi nori gyventi ir jie tas mažytes "Poppy" pagamina. Kas minėtą dieną prisegs prie savo krūtinės tą ženklelį, tas prisidės prie ano kario šviesesnės dienelės. Tam kilmingam judėjimui vadovauja Chairman Mrs: Anna Mitchell ir Co-Chairman Mrs. Blanche Cunys, Suffolk County Council, American - Legion Auxiliary.

SKIRIA STIPENDIJĄ

The Three Arts Studio vedėja, muzikos mokytoja, p. Amelia Tataronytė, pradėjus balso ir muzikos mokymo sezoną, skiria balso stipendiją lietuvaitei mergaitei, būtent, balso lavinimą per vieną sezoną be jokio atlyginimo.

Mergaitės tarp 14 ir 18 metų amžiaus gali dalyvauti konkurse. Mergaitė, kuri turės geriausį balsą ir parodys norą mokytis, bus paskelbta laimėtoja ir galės mokytis p. Tataronytės vadovybėje.

Norinčios dalyvauti šiame konkurse, kad gauti stipendiją ir susitarti dėl audicijos, rašykite arba telephonuokite šiuo adresu:

Miss Amelia Tataronis
The Three Arts Studio
480 Boylston St.
Boston 16, Mass.
Tel. ELIot 8222

Minėjo Gimtadienį

Rugsėjo 6 d. p. Regina Ambrozaitė, gyv. Dorchester, minėjo savo gimtadienį. Ji gavo daug sveikinimų ir linkėjimų.

Kviečia Dalyvauti Šv. Mišiose

p. Ignas Kudrevičius užprašė gedulo šv. mišias už savo mylimos žmonos, a. a. Skolastikos Kudrevičienės vėlę, jos mirties metų sukakties proga, kurios įvyks rugsėjo 13 d., 8 val. rytą, Šv. Petro lietuvių par. bažnyčioje.

Kviečia gimines ir artimuosius draugus ir pažįstamus dalyvauti ir pasimelsti.

PADĖKA

Nuoširdžiai dėkojame savo vaikams — Onutei, Sofijai, Pranui, Jonui ir žentui Antanui Dumis, kurie buvo išvažiavę atostogų, bet sužinoję apie savo mamytės susirgimą, sugrįžo. Taipgi dėkojame pp. Adelei Mineikienei, Emilijai Lukšienei, Subačienei ir jos dukteriai Jadvygai ir bendrai visiems ir visoms už lankymą ligoninėje ir namuose.

Kazys ir Emilija Katiliai,
Dorchester, Mass.

Minėjo Vedybinio Gyvenimo Sukaktį

Šiomis dienomis pp. Vincas ir Margareta Kohanskai, Jr. gyv. Dorchester, minėjo savo vedybinio gyvenimo sukaktį. Sveikiname!

LDS 1-mos KUOPOS SUSIRINKIMAS

įvyks sekmadienį, rugsėjo 14, š. m., 2 val. po pietų, "Darbininko" salėje, So. Boston, Mass. Kviečiami visi nariai dalyvauti šiame susirinkime, nes yra labai svarbių reikalų, būtent, rinkimas atstovų į LDS Seimą, kuris įvyks Providence; taipgi kitų labai svarbių reikalų aptarimas.

Valdyba.

ŽAVUS REGINYS

Rugs. 11 d., tiek suėjo vaikų ir tėvų į metų mokslo pradžios pamaldas, kad netilpo parapijos salėn, 492 E. 7th St. Visi nustebo pasekmėmis. Veikėjas ir biznierius Jonas Glineckis negalėjo pasitikėti savo akimis. Taip pat ir visi, kurie išklausė pradžios mokslo pamaldų ir misionieriaus kun. Liuimos, S. J., puikaus pamokslo.

Ponas Albinas Neviera ir žmona atvežė savo brangius vaikelius iš Dorchesterio pradėti mokslo metą savoje puikioje mokykloje.

BALF-ui aukojamosios aukos gali būti atskaitomos mokant pajamų mokesčius.

Visiems aukotojams BALF Vadovybė nuoširdžiai už viską dėkoja.

Geriausia Užeiga Vyrams ir Moterims yra
SOUTH BOSTON CAFE

Vincas Balukonis, Savininkas.
Pagamina gerus lietuviškus pietus, užlaiko geriausį alų, vyną ir degtinę, ir visiems draugiškai ir mandagiai patarnauja.
258 West Broadway, South Boston, Mass.

Pratęstas August SALE

Bernardas Koraitis

I. J. FOX didžiausia moteriškų kailinių firma Amerikoje per visą Augustą mėnesį skelbė AUGUST SALE — Didelį Kailinių Išpardavimą, kuriame kainos labai sumažintos. Kadangi daugelis vasaros laike buvo išvykę atostogų ir negalėjo pasinaudoti duodama proga, todėlei visą savaitę **pratęsiame** AUGUST SALE.

Pas mus yra didžiausias ir plačiausias kailinių pasirinkimas. Šiame August Sale kainos labai žymiai numarkiuotos - sumažintos. Taigi, pasinaudokite šiuo išpardavimu — įsigykite kailinius ateinančiai žiemai. Kaip žinote, visi daiktai kasdieną kyla-brangsta. Įsigykite kailinius kol nebrangiai galite nupirkti.

Atėjusios į krautuvę visuomet reikalaukite, kad Jums patarnautų šios firmos lietuvis atstovas Bernardas Koraitis, kuris yra kailinių ekspertas ir žinovas. Per jį pirkdamos kailinius sutaupysite dar 10 nuošimčių nuolaidos.

F. J. FOX
America's Largest Furrier
411 WASHINGTON STREET
BOSTON, MASS.

ĮVAIRŪS SKELBIMAI

REIKALINGAS bartanderis nuo 30-35 m. Pageidaujama, kad būtų vedęs ir turėtų geras rekomendacijas. Darbas pastovus, 8 val. dienos darbas, atlyginimas geras. Atsišaukite tuojau: James Strigunas, L Street Tavern, L & 8th St., So. Bostone. (5-9-12)

PARSIDUODA 4-rių kambarių fornyčiai. Kas papirks fornyčius, tas gaus 4-rių kambarių flatą labai prieinama kaina. Savininkė A. Ramanauskienė bus šeštadienį nuo 12 val. iki 3 v. p.p., 317 W. 3rd St., 1-st fl. So. Boston. (5-8-12)

BLOUSE ir DRESIŲ OPERATORIAI reikalingi tuojau. Darbas pastovus, geras atlyginimas. Atsišaukite —
CHERYL, INC.,
560 Harrison Ave., Boston
(5-to-23)

MUZIKA
THREE ARTS STUDIO
Balso - Iškalbos - Piano
P-lė Amelia Tataronaitė, turinti Master of Arts in music laipsnį duoda dainavimo ir piano lekcijas. Josios mokykla yra pripažinta veteranų mokinimui. Dėl informacijų telefonuokite ar rašykite:
480 BOYLSTON ST., BOSTON
KENmore 3571
40 CONCORD AVE.,
Cambridge 38, Mass.
Tel. Eliot 8222.

A. J. NAMAKSY
REAL ESTATE & INSURANCE
409 W. Broadway
SO. BOSTON, MASS.
Office Tel. So. Boston 0948
Res. 37 Oriole Street
West Roxbury, Mass.
Tel. Parkway 1233-W

Kas norite įsigyti Saulėtoje Californijoje Namus ar kitas nuosavybes kreipkitės pas:
CHAS. LUKSIS
Realstatininkas
710 N. Van Ness Ave.,
Hollywood 38, Calif.

So. Boston Furniture Co.
Matrasai naujai perdirbami.
Kainos pranešama iš anksto.
Jūsų kreditas geras.
Pristatymas skubus.
380½ West Broadway,
Tel. SOU 2758

GRABORIAI

S. Barasevičius ir Sūnus
MOTERIS PAGELBININKĖ
Lietuvių Graborius-Balsamuotojas
Turi Notaro Teises
254 W. Broadway
SO. BOSTON, MASS.
Tel. SOUth Boston 2590
Sūnaus gyvenamoji vieta —
838 Dorchester Ave.
Tel. COLumbia 2537

CASPER
FUNERAL HOME
187 Dorchester Street
South Boston, Mass.
Joseph W. Casper
(KASPERAS)
Laidotuvių Direktorius ir Balsamuotojas
NOTARY PUBLIC
Patarnavimas Dieną ir Naktį
Kopyčia šermenims Dykai
Tel. SOU Boston 1437
SOU Boston 3960

ZALETSKAS
FUNERAL HOME
564 East Broadway
SOUTH BOSTON, MASS.
D. A. Zaletskas, F. E. Zaletskas
Graboriai ir Balsamuotojai.
Patarnavimas dieną ir naktį.
Kopyčia šermenims Dykai.
NOTARY PUBLIC
Tel. SOU Boston 0815
SOU Boston 2609

Literatūra

Regėjimas

Matau tėvynės kalnelius ir klonius,
Takelių vingiuos kryželius.
Ten neša priespaudą palinkę žmonės
Ir mina Sibiran kelius.
Matau: pakyla vėliavos ir nusileidžia,
Bet kruvinos — visad regiu.
Languos kalėjimo saulutė žaidžia
Ir miršta po kalinio naru.
Matau: bažnyčių blizga bokštai,
Varpai, nutylę be maldos.
Giliu tikėjimu išgirsti trokštu
Skausmų gaudėjimą dienos.
Matau tėvynės kalnelius ir klonius,
Takelių vingiuos kryželius.
Ten neša priespaudą palinkę žmonės
Ir mina Sibiran kelius...

Vytautas Tarvainis

Ar Aš Tave Pažįstu?

O, Viešpatie, sakyki man, ar aš Tave pažįstu?
Stebiuos, kaip lekia saulė, žvaigždė žvaigždę veja,
Kaip kažkieno ranka galinga
Žiedais gražiausiais išpina šilkinę veją.

Ar apie Tave spręsti man paliepsi
Iš jūrų atdūsio, auksinių žemės vabalėlių...
Ar iš nykių veidų, akių žydrių jų,
Kuriose klaidžioja būriai dangaus šešėlių...

Jei Tu esi baltam lelijos žiede,
Ir Tavo vardą saulės spinduliai garsina,
Aš dulkė Tavo vieškelių plačiųjų...
Ir mano lūpas Tavo garbei malda atrakina.

Prikelk mane parpuolusią, pas Tavo kojas,
Atskleisk užuolaidą, kur dega mano žvakė...
Jeigu mano diena iš Tavo amžių būtų,
Tai kam dienovydžiais taip skaudžiai sielą plakė?

Sakyki, Viešpatie, ar aš Tave pažįstu
Slaptingoj laisvėj perlaužk amžių ribą —
Te grįžta žemėn nuogos mano dienos,
Te jų karūnos Tavo žvilgsnių atkaitoje žiba.

J. Augustaitytė - Vaičiūnienė

Ant Nebelhorno

Kaip jūroj į ledą pavirtusios bangos,
Banguoja grandinės aukštųjų kalnų —
Čia kyšo į dangų, čia saulėje maudos
Nemarios per amžius jų baltos viršūnės.

Šioj tykiai banguojančioj, saulėtoj jūroj
Į vaizdą taip mažą pakalnėje ten
Didingu žvilgsniu aš žvelgiu iš viršūnės —
Pakalnėje visas pasaulis nuskendo.

Nutilus erdvė paslaptingo ošimo,
Lyg šliaužiančio aido, tylos prisipildė,
Ir melsvas dangus į mane priartėjo,
Ir debesį baltą kaip pūką sutikti galiu.

Mirtis juk čia pat! Ir išvyst ją kaip tigro
Pražiotus nasrus aš atsargiai lenkiuosi,
Ir stiprų alsavimą dvasios iš kalno
Jaučiu kaip dvelkimą ugnies aštriosios.

Skambiojoj erdvėj vėl girdžiu lyg suokimą,
Lyg aidą, paklydusį jūroj uolų,
Ir skausmo skundu jis atliepia širdyj
Ir neria į ją kaip į gelmę bedugnę.

Mane čia atradęs skausmingai dejuoja,
Viršūnės aštriosios uolos čia užkliuvęs.
Gal skundas tai tėviškės mano brangiosios,
Atskriejęs čia šiaurryčiu vėju lakiu,

A. Tyruolis.

BALF METINIS SEIMAS

BALF Direktorių Tarybos nutarimu, Bendrojo Amerikos Lietuvių Šalpos Fondo metinis seimas įvyks 1947 m. lapkričio - November 5-6 d.d., Hotel New Yorker, New Yorke.

Visi BALF skyriai yra prašomi ruoštis metiniam seimui. Geriausias pasiruošimas būtų pravedimas BALF vajaus visu pajėgumu ir išrinkimas savo atstovų seiman.

Seimo darbotvarkė bus pranešta vėliau. Viešbutyje yra rezervuotas ribotas kambarių kiekis. Norintieji turėti viešbutyje kambarius, prašomi iš anksto pranešti BALF raštinėn, 105 Grand St., Brooklyn 11, N. Y.

Kun. Dr. J. B. Koncius,
BALF Pirmininkas
Nora Gugienė, BALF Sekretorė.

Gražioji Lietuva: saulėleidis prie Baltijos.

Lietuvos Žemėlapis

Atklydo jis šiandien iš Vokietijos su knygų pluoštu... knygų mielų ir savų, kurias išleido leidykla "Patria", kur spindi tremtinių ašaros, kur lapuose šlama tautos tragedija.

Nerašysiu šiandien recenzijos, neminėsiu mielų autorių - rašytojų, bet šio mano rašinio tikslas prabilti į Tave, Mielas Skaitytojau, kaip yra brangus Tėvynės Žemėlapis!

Man jis nieku nepavaduojamas. Susistatau gyvai sieloje iš jo ir miestus ir pilis... ir mūrus — ir lūšneles... Štai Nemunas ir Nėris išsiliejo mano kraujo takais, Baltijos jūra užvirė akyse.

Renku ašaru gintarus prie stalo, kur žiūri į mano akis lakštas visais Tėvynės plotais, visais kalnais ir piliakalniais... Verkia šuliniais ir šaltiniais, žiūri kryžiais ir Smūtkeliais, žiūri kapais... Žiūri ir mano sūnaus kapas Trakų pilies gyslose įsirišęs...

Aukštadvaris! Tas vardas pirmu sunkiu varpu į mane praskambėjo!

"... Ten, tavo sūnus... kalnely... tarp sodrių medžių... tarp draugų... Nuskynė tą naktį jų daug... tvirtų ir drąsių kaip sakalų... Neverk motin! Kai sūnus mirė didvyrio mirtimi — tu gimei. Gimei kovai! Ne ašaroms, ne..."

Vienok... Trakai... Aukštadvaris... — skęsta mano ašarose nesulaikomose. Išverktos akys sminga pro didinamą stiklą į tą lakštą, šaukia lūpos vardą:

"...Jonuk, Joneli,.. ar tai baisi realybė, kad tu žuvai?... O, ne... Tu tik Lietuvos širdin arčiau įsispaudei. Tu dabar Motinos lopšy, po kančių tik užmigai... Prikelsiu tave, sūnau, savo šauksmu Trakų seniai nutilusiais varpais, kai sklis Lietuvai laisvė iš Vilniaus bokštų.

Prikelsiu tave iš dulkių ir akmenų gyvenimui, nes man sako tautiečių lūpos, kad tu gyvas! Gyvas dabar, gyvas amžiais! Gyvas Lietuvos ainijoj, gyvas tautos sieloj, gyvas gėlėse, aguonėlėse, nemirštuoklėse, kryžiuose ir monumentuose! Gyvas debesyse, saulėse, Dievuje!

Ar galiu abejoti, kad Aukštadvario sodai nekalba tavo dvasia?... Ar galiu abejoti, kad alyvų ir jazminų glėbiais manęs nepasitiksi?.. Ar galiu svyruoti, kad baltas smėlis nepriskispaus prie mano lūpų nuo tavo kapo, ir kad iš tavo širdies garbiniuoją rūtos neprašneks tavo žodžių šlamėsiais?..

Aukštadvari! Tu žiūri iš Lietuvos žemėlapio į mano būtybę ir daug man pasakai... Pasakai, kad tavo gojuose naktimis mėnuliui tviskant rymo karžygis prie antkapio ir laukia savo motinos sielos...

Jis rymo aukso kardu pasirėmęs taip ilgai, iki pro okeaną išsitiesia drebanti motinos ranka su misijų kryžium ir žegnoja jį rymantį... Paskui, jis ramus, nueina prie Trakų ežero, užtaiso baidarę, ir laukia savo tėvo ir brolių.

Jie neateina. Jie negali ateiti. Ir, karžygis pažvelgęs į Nepriklausomybės aušrą, mostelia kardu, ir ji tuomet vienu žingsniu priartėja arčiau Lietuvos dangaus, numeta karžygiui rytų rožę - saulę, vis vienos dienos kantrybės ženklą, ir grįžta karžygis puošdamas saulėmis kitas kapų rožes, kad gyvieji išskaitytų Dievo Valios metą.

Skaitau Dievo Valios metą ir aš... skausmuose sutrūko mano poezijos stygos, mano lyra surūdijo kančių rūdėsiais, bet skaitydama Dievo Valios metą iš rožių ir iš žvaigždžių — papratau kentėti ir laukti Dangaus mostelėjimo.

Žinau, kad tada sutruks grandiniai **varžą mūsų Tėvynės rankas,** žinau kad bus palaiminti aukurai brolių ir sūnų kraujo juostomis apkaišyti, žinau, kad grįž nuliūdusiųjų džiaugsmas, nes taip skambėjo Kristaus pažadas ant kalno.

Žemėlapi, kuklus žaliais rūbeliais lapeli, tu man daug iškalbi... Aš norėčiau, kad tu kaip apaštalas keliauninkas prasivertumei kiekvieno lietuvio duris, ir atskleidęs savo krūtinės žalią apsiaustėlį — parodytum savo krūtinėj taip gražiai sustatytą visą Lietuvą!

Parodytum kiekvienam lietuviui jo **gimtą tėviškę,** paberdamas kuklutėmis raidėmis miestų ir kaimų vardovietes... pažįstamas, mielas... žinau, kad ir akmens širdis neatsispirtų į tave nepažvelgus, ir tu savo jėga nevienam įkvėptum tėviškės ilgesį ir pažadintum kovai už gimtuosius namus, laukus, kuriuos tėvų tėvai prakaitu laistė, už piliakalnius ir kapinynus, kur ilsisi tėvelių palaikai, už pilis ir šventoves, kur buvo ginamos mūs teisės ir garbinamas Dievas.

Būk, Lietuvos žemėlapi, šių dienų apaštalu. Kur neįsiskverbia žodis, tu ateik tylus... Tavęs nekalto kiekviena siela pasigailės, nes tu nešioji kankinės Lietuvos paveikslą su tyliais jos ašarų upeliais.

Patria, tolimoji Patria, būk su mumis arti... berk mums gausių literatūros perlų lobį, o mes — tiesime Tau savo broliškas rankas bendrai talkai — Dievui ir Tėvynei.

Marija Aukštaitė.

Atsiųstos Paminėti Spaudos Naujienos

Maldeikis - Maceina, **Lyčių problema.** Šv. Sosto Delegatūros Lietuviams leidinys, 3 nr., 1947 m. 32 pusl.

Auka. Biuletenis kunigams. Šv. Sosto Delegatūros Lietuviams leidinys, nr. 4, 1947 m. 64 pusl.

Lietuva, šalis mano brangioji. Vaizdų albumas su paaiškinimais lietuvių, anglų ir vokiečių kalbomis. Išleido "Atžalynas" Weilheim - Teck, 1947 m. 88 pusl.

Aidai, mėnesinis kultūros žurnalas 3 ir 4 nr. Red. leidėjas Jonas Sakevičius, Red. Kazys Bradūnas. Leidžiama Augsburge.

Naujasis Gyvenimas, religinės kultūros laikraštis, nr. 1 (22). Leidžia L. Kat. Kunigų Sąjunga Vokietijoje. Red. V. Bagdanavičius.

Sekminių vainikas. Nurtingeno Apskrities Lietuvių Tremtinių pavasario šventė. Vienkartinis leidinys, 1947 m. 12 pusl.

Bronius Budriūnas, **3 giesmės.** Vienam balsui su vargonų pritarimu. Išleido "Patria" Tuebingene, 1947 m.

Paieškomi Asmenys

1. Mateušas Dovydavičius - Dovydas apie 60 m.

2. Juozas Domauskis apie 50-60 m.

3. Marine Domanskytė apie 45-50 m.

Mano adresas: Liudvikas Stašaitis, 136 Kempten Allg D.P. Camp. Germany.

Pažinti Dievo neregiamąją ranką, rėdančią mūsų gyvenimą, yra tai aukščiausiojo paklusnumo rūšis. **Fr. V. Foersteris.**

Gražios Ir Vertingos Knygos

"Darbininkas" Tamstai siūlo pasirinkti šių gerų knygų ir knygelių:

Didysis Ramybės Šaltinis

Puiki maldaknygė. Surinko ir išleido kun. P. M. Juras. 787 psl.

Naujai suredaguotos maldos, švari kalba, gražūs paveikslai, brangūs viršeliai, patogios senesnio amžiaus žmonėms skaityti raidės šiai maldaknygei užtikrino didelį pasisekimą. Kaina — $3.50.

Štai Žmogus,

Gavėnios knygutė. Trumpi V. Jėzaus Kančios mąstymai. Laisvai vertė O. Zaštautaitė. Perspausdino Kun. Jonas Vaitekūnas, 1946 m., 186 pusl. Kieti viršeliai.

Labai tinka Gavėnios laikui, ypač apmąstant Kristaus kančios kryžiaus kelius. Kaina — $1.50.

Jėzus Kristus,

pasaulio Išgelbėtojas. Parašė vysk. Pranciškus Būčys, MIC. 1930 m. 514 puslapių.

Įžymusis mokslininkas šiame veikale giliai, bet paprastai aprašo Kristaus gyvenimą. Kas nori geriau, pažinti savo tikėjimą — o mums jį pažinti reikia! — turi įsigyti šią vertingą, didelę, kietais viršeliais knygą. Kaina — $3.00.

Lietuvių Kalbos Gramatika,

skiriama amerikiečiams. Parašė kun. Dr. Jonas Starkus. Marianapolio Kolegija, 1938 m., 208 pusl.

Knyga naudinga išmokti gerai lietuviškai rašyti ir kalbėti. Kaine — $1.00.

Angliškai - Lietuviškas Žodynas

((Englisch - Lithuanian dictionary). Parašė A. Herlitas. 400 pusl. Šio žodyno nemažai Amerikos lietuviai nusiuntė savo giminėms ir pažįstamiems tremtiniams į Europą. Kaina $3.00.

Anglų Kalbos Mokytojas

Norintiems angliškai pagal gramatiką išmokti, patariama įsigyti knygą **ANGLŲ KALBOS MOKYTOJAS.** Joje yra naudingi pasikalbėjimai: keliaujant traukiniu, pas gydytoją, pas siuvėją, krautuvėje ir panašiai. Knyga turi 174 puslapius, stipriu viršeliu. Knygos kaina tik $2.00.

"Pranašystės Apie Pasaulio Pabaigą"

Knygoje yra surinkta pranašų ir Paties Kristaus žodžiai apie pasaulio **artėjantį galą ir kaip jis baigsis.** Knyga labai gražiai išleista ir paveiksluota; turi 111 puslapių. Kaina tik $1.00.

The Lithuanian Situation

By K. Pakštas, Ph. D., 1941 m. Suglaustos žinios ir dokumentai apie laisvos Lietuvos pavergimą. Kaina — 40c.

Kristaus Kryžius

Stacijos, graudūs verksmai, maldos gegužio, birželio ir spalių mėn. Išleido kun. K. Vasys, 1926 m. Kaina — 25c.

Novena Aušros Vartų Dievo Motinos Garbei

Sustatė Domininkonas T. Kazimieras Žvirblis, O. P., Pridėta dar stebuklingojo Aušros Vartų paveikslo istorija ir keletas Marijos giesmių. Kaina — 25c.

Šventoji Valanda

Maldos ir giesmės. Sustatė ir išleido kun. J. K. Miliauskas, 1937 m. Kaina — 20c.

Ramybės Šaltinis

Surinko ir išleido kun. P. M. Juras, 1943 m., 544 pusl.

Ši maldaknygė panaši į aukščiau minėtą. Taip pat visais atžvilgiais graži, naudinga ir patogi. Puošnūs viršeliai, paauksuoti pakraščiai, rinktinės maldos ir paveikslai. Kaina—$2.75.

Maldų Rinkinėlis,

balti celuloidiniai viršeliai. Kaina — $1.50.

Lekcijos ir Evangelijos,

skaitomos visų metų Viešpaties dienomis, šventadieniais ir šiokiadieniais. III laida. Savo lėšomis išleido kun. Juozapas J. Valantiejus, 1946 m.

Knyga įdomi pasauliečiams, bet ypatingai reikalinga dvasininkams, nes ankstyvesnė jos laida tiek kalbos, tiek išvaizdos atžvilgiu buvo per daug pasenusi. Knyga stipriai įrišta. Kaina $3.00.

Ištisų Metų Šventųjų Gyvenimai

Savo lėšomis išleido kun. P. M. Juras, 1945 m., arti 1000 pusl.

Tai trumpi, kilnūs pasiskaitymai kiekvienai dienai. Tikrų didvyrių — vyrų ir moterų — pavyzdžiai šviečia mums šimtais vardų. Argi neįdomu susipažinti su šventaisiais mūsų bendravardžiais ir kitais globėjais? Ši knyga ,tai įvykių ir asmenybių enciklopedija (žinynas). Daug paveikslų, patogus formatas, stiprūs viršeliai. Kaina $4.00.

Švč. P. Marijos Apsireiškimai Liurde

Parašė vysk. Petras Būčys, M. I. C. "Darbininko" leidinys, 1943 m. 510 pusl.

Daug kas girdėjo apie Liurdą ir jame įvykstančius stebuklus, bet nevisi žino tų nepaprastų įvykių istoriją. Pasižymėjęs tikėjimo klausimuose mokslininkas vysk. Būčys rašo apie tai nepaprastai įdomiai ir aiškiai. Kiekvienas šią knygą perskaitęs bus giliai sujaudintas. Gražiai išleista, su daugybe paveikslų. Amerikos lietuviams **Apsireiškimai Liurde** taip patiko, kad jie jau baigia išpirkti trečią laidą. Kaina $3.50.

Kristaus Sekimas

Parašė Tomas Kempietis. Iš prancūzų kalbos vertė O. Labanauskaitė. Išleido kun. Pr. M. Juras, 1945 m. 424 pusl.

Jau keli šimtai metų, kai panašiausia į N. Testamentą knyga laikomas tylaus vienuolio parašytas **KRISTAUS SEKIMAS.** Gal būt nėra jam lygaus vadovo savo minčių svarumu, savo kilnumu, žmogaus sielos pažinimu. Viso pasaulio žinomesnėse kalbose jis skaitomas, apmąstomas ir platinamas. Šia knyga domisi kartais net netikintieji. Ji bet kam bus geriausia dovana, o ligoniams ir gyvenimo prislėgtiesiems tikras paguodos ir stiprybės šaltinis. Kaina — $2.00.

Katalikiškoji Lietuva

Parašė kun. Dr. K. Gečys, 1946 m. 575 pusl.

Stambus veikalas iš šešių dalių. Aprašoma krikščionybės keliai į Lietuvą, reformacijos sąjudis Lietuvoje, Lietuva caristinės Rusijos okupacijos laikais, Šventoji Lietuva, Lietuvos trispalvei plevėsuojant (1918 - 1940), Nebaigta lietuvių tautos Golgota (1940 - 1046). Pridėta labai svarbūs dokumentai apie bolševikų žiaurumus Lietuvoje. Knyga naudinga ir labai gražiai atrodo. Kaina — $4.00.

Užsakymus siųskite:
DARBININKAS
366 W. Broadway,
So. Boston 27, Mass.