BOSTON PUBLIC LIBRARY
CHIEF OF BOOK SELECTION DT
REFERENCE DIVISION
COPLEY SQ BOSTON MASS 16

Katalikas, kurs neremia katalikiškos spaudos, neturi teisės vadintis geru Bažnyčios vaiku.
Vyskupas Ketteleris.

DARBININKAS

AMERIKOS R. K. ŠVENTO JUOZAPO DARBININKŲ SĄJUNGOS ORGANAS

DARBININKAS
Lithuanian Semi-Weekly Newspaper
Published every
TUESDAY and FRIDAY
366 Broadway, S. Boston 27, Mass.

VOL. XXXIII No. 3. Tel. SOUth Boston 2680 ANTRADIENIS (Tuesday), SAUSIS (January), 13 D., 1948 M. Tel. SOUth Boston 2680 SIX CENTS.

Dabarties Pastabos

Ir muša ir rėkia

(LAIC) — Bolševikinė spauda mirga aimanavimais, kad Maskvos pastatytoji ir jos durtuvais remiama valdžia Lietuvoje esant ištižusi, nesąžininga ir permažai spaudžianti pavergto krašto gyventojus. Pažiūrėkime, kad ir į tokias meškos ašaras, kuriomis paplūdę komunistų laikraščiai:

"Raseinių Apskr. Vykd. Komitetas (pirm. Kulikauskas) nesugebėjo tinkamai suorganizuoti savo darbo ir įvykdyti visų jam pastatytų uždavinių. Dėl blogos organizacijos, dėl netinkamų kadrų parinkimo arba nepakankamo darbo su kadrais, dėl silpnos kantrybės ir pan., apskr. vykd. komitete buvo pridaryta nemažai stambių klaidų ir iškraipymų.

"Pagaliau ir ap. vykd. komiteto skyriaus — komunalinio ūkio, finansų žemės ūkio nebuvo tinkamai vadovaujama ir tos sritys apskrityje gerokai apleistos.

"Kaip taisyklė, apkarpant stambiuosius ūkius, buožėms buvo paliekama ūkio centre geriausia žemė su visais pastatais, sodais, daržais, visi gyvuliai ir inventorius. Tuo tarpu naujakuriai gaudavo blogiausią žemę, be sodų ir daržų dalies ir buvo apgyvendinami įvairiuose kumetynuose, lūšnuose, daržinėse ir pan.

"Raseinių apskritis turi didelį plotą neišskirstytos žemės, fondo tačiau apskr. vykd. komitetas tolimesnio skirstymo neorganizavo ir prie šio klausimo priejo labai formaliai, biurokratiškai.

"Tiek paruošų įgaliotinis, tiek ap. vykd. kom. vadovai galutinai nėra susitvarkę su valstybinių prievolių paskirstymu. Negana to, už 1946 m. dar nebaigtos išieškoti visos valstybinės prievolės (pav. šieno prievolė išpildyta tik 64%).

"Ap. vykd. kom. vadovai finansų skyriui blogai vadovavo, 1947 m. finansinis planas nevykdomas. Pirmajame šių metų kvartale žemės mokesčių išieškojimo planas tebuvo įvykdytas tik 70%. Ir antrajame kvartale padėtis nedaug kuo pasikeitė.

"Į žemės ūkio kooperacijas, draugijas valstiečiai nepakankamai įtraukiami, iki šiol vos 6-7% gyventojų yra nariais. Kooperatyvams vadovauti paskirti žmonės, kurie turi tarnybas arba visiškai netinkami asmenys.

"Žemės ūkio skyrius, nejausdamas tinkamo vadovavimo ir kontrolės, savo tiesioginį darbą apleido ir užsiminėja akių apdūmimu. Negana to, kad pavasario sėjos darbų kokybė nebuvo patikrinta ir kad tikslių žinių, tikslios atskaitos apie sėjos eigą nebuvo vedama. Žemės ūkio skyrius pranešinėjo žemės ūkio ministerijai išgalvotas netikras žinias apie sėjos vykdymą apskrityje. Gegužės 5 d. jie pranešė, kad įvykdyta 16/17% plano; gegužės 10 d. nurodo, kad planas išpildytas 50%, nors tai buvo grynas melas. Dar blogiau, kad tokios klaidingai suraminančios žinios buvo atspausdintos apskrities laikraštyje.

"Socialistinis sektorius apskrityje visiškai užleistas. Tarybiniai ūkiai pavasario sėją įvykdė nepatenkinamai. Daugeliu atveju tų ūkių vadovai buvo aiškiai netinkami žmonės, dažniausiai apie agrotechniką

Tęsinys 2-ame pusl.

New Yorko miestas visuomet buvo ir yra žinomas kaip greito važiavimo miestas. Bet kaip sniego audra apglėbė savo sparnais, tai ir toji pasaulio garsenybė sustingo. Ši gatvė ir yra viena iš Manhattan vidurmiesčio, kur matomas tik vienas sunkvežimis kovoja su sniegu.

Prakalbos - Judamieji Paveikslai

Sekmadienį, sausio 18 d., 3 valandą po pietų, Šv. Petro lietuvių par. bažnytinėje salėje, W. 5th St., So. Bostone, įvyks LDS 1 kuopos prakalbos ir judamieji garsiniai paveikslai.

Kalbės J. P. Prelatas Dr. K. Urbonavičius, vietinis kleb. kun. P. Virmauskas, svečias kun. Jonas Bernatonis ir vienas kitas iš pasaulionių. Kalbos bus paįvairintos gražiais ir įdomiais judamais garsiniais paveikslais.

Tą pačią dieną, 7 valandą vakare įvyks prakalbos ir judamieji paveikslai Nekalto Prasidėjimo lietuvių parapijos mokyklos svetainėje, Windsor Street, Cambridge, Mass.

Abejuose parengimuose nebus jokios įžangos.

Kalbos bus įdomios ir turiningos; judamieji paveikslai bus taip pat įdomūs ir gražūs.

Rengėjai kviečia visus ateinantį sekmadienį ateiti į parengimus So. Boston ir Cambridge.

JUNG. VALSTYBĖS STENGIASI APSAUGOTI DARDANELIUS

Washington, D. C. — Kaip praneša, Rusija taikosi užgrobti Dardanelius. Taigi Jung. Valstybės pasiuntė daugiau marinų į Vidužemio jūrą, kad rusams puolant Dardanelius jie būtų sulaikyti.

Jung. Valstybės yra tvirtai nusiteikusios palaikyti taiką Vidužemyj ir Artimuose Rytuose.

Amerikos kariuomenė yra pasiruošus vykti į bet kurią sritį transportiniais lėktuvais ir greitaisiais laivais, kur tik bus reikalinga atremti rusų puolimus.

"Tėviškės Garso" Sukaktis

Schweinfurte leidžiamas lietuvių tremtinių savaitraštis "Tėviškės Garsas" gruodžio pradžioje kukliai paminėjo šimtojo numerio sukaktį. Pirmasis "Tėviškės Garso" numeris pasirodė 1945 metų gruodžio 23 d. Pradžioje laikraštis teturėjo porą puslapių. Dabar "Tėviškės Garsas" išeina kas savaitė 8 puslapių. "Tėviškės Garsas" atsiliepia visais opiaisiais tremtinių klausimais.

Veto Klausimas Atidėtas

Lake Success, N. Y. — Mažasis Jung. Tautų Susirinkimas užbaigė posėdžius ir išsiskirstė. Veto klausimą atidėjo kovo mėnesyj svarstyti.

Banditai Pavogė $114,000 Iš Bankos

Tris Banditus Areštavo

New Orleans, La. — Penki banditai įsibriovė į Hibernia banką ir, ginklais prigrasinę bankos darbininkus, pasigrobė $114,000 pinigų ir pabėgo. Vėliau policija areštavo tris banditus ir iš jų atgavo $65,000. Kiti du ieškomi.

Bankos užpuolimas įvyko ryte. Louisiana valstybėje už ginkluotą apiplėšimą baudžiama mirties bausme.

Respublikonai Veda Kampaniją Už Eisenhower Į Prezidentus

New York — Gen. Dwight D. Eisenhower rėmėjai smarkiai darbuojasi, kad Respublikonų seime jis būtų išrinktas tos partijos kandidatu į Prezidentus.

Rėmėjai nori, kad New Hampshire balsuotojai pirminiuose balsavimuose, kurie įvyks kovo 9 d., išrinktų atstovus į Respublikonų seimą, kurie remtų Gen. Eisenhower kandidatūrą.

LIETUVIS HOLY CROSS KOLEGIJOS FOOTBOLO VEDĖJAS

Worcester, Mass. — Dr. Bill Osmanski (Ašmenskas) tapo pakviestas vadovauti Holy Cross footbolo jauktui. Tai svarbi pozicija, ir Osmanskiui bus mokama po $10,000 už sezoną. Dr. Osmanski yra baigęs Holy Cross (Jėzuitų) kolegiją ir ją lankydamas buvo garsus footballo žaidėjas. Ją baigęs, tris metus žaidė profesionaliame "Chicago Bears" jaukte. Šiuo tarpu jis Chicagoje praktikuoja dentisteriją, ir tos praktikos nemano pamesti, tik pertraukti laike footbolo sezono. Jo brolis Juozas taip pat yra pasižymėjęs footbolininkas su Chicago, Bears. Ašmenskai gyvena Providence, R. I.

Rap.

Išvyko Žurnalistas Kazys Čibiras

Pirmadienį sausio 12 d. iš Bostono išvyko žurnalistas p. Kazys Čibiras į New Yorką, o iš ten šią savaitę išvyks į Pietinę Ameriką.

p. Kazys Čibiras dirbo redaktoriaus darbą "Darbininko" redakcijoj 10 mėnesių ir 10 dienų.

Sekmadienį sausio 11 d. p. Čibiras kalbėjo LDS surengtose prakalbose Norwood, Mass. ir atsisveikino su Norwoodiečiais.

Linkime p. K. Čibirui laimingos kelionės ir Dievo palaimos dirbant Bažnyčios ir tėvynės gerovei.

Kap. Labanauskas Inžinerijos Instruktorius

Buvęs Lietuvos karo laivyno kapitonas Pov. Labanauskas, kaikuri laiką gyvenęs Bostono apylinkėje ir dirbęs General Electric laboratorijose, kaipo inžinierius, dabar Marquette Universitete, Milvaukee, Wis. yra Elektro-Inžinerijos instruktorium.

Rap.

Valdžia Uždraudė Gabenti Sprogstamąją Medžiagą

Sulaikė Dar 69 Tonus Sprogstamosios Medžiagos

New York — Federalės valdžios agentai susekė ir užgrobė dar 69 tonus sprogstamosios medžiagos, nupirktos ir paruoštos siuntimui į Palestiną žydams. Viso surasta 126 tonai sprogstamosios medžiagos.

Beieškant sužinota, kad 73 tonai tokios medžiagos jau pasiųsta į Palestiną.

Valdžia uždraudė bet kokią sprogstamąją medžiagą siųsti iš New Yorko ir New Jersey.

Sakoma, kad pagal surastą planą į Palestiną buvo numatyta išsiųsti 199 tonai sprogstamosios medžiagos. Be to, surasta kautynėms peilių ir kitokių ginklų.

Rusija Rizikuoja Karą —

Londonas, sausio 12 — Herbert Morrison, Anglijos tarybos lordas prezidentas, atsišaukė į Rusiją, kad ji "mestų provokacinę politiką", nes ji "kada nors gali iššaukti karą" ir "trukdo ekonominį atsigaivinimą ir žmonijos progresą."

Herbert Morrison, kalbėdamas Darbo partijos susirinkime, sakė, kad Didžioji Britanija nepasiduos dėl Rusijos "neteisingų ir piktų puolimų". Jis griežtai pasmerkė Rusijos taktiką, įimant priešinimuisi Marshall'o planui.

Iš premiero Attlee ir Morrison kalbų neabejojama, kad Anglijos valdžia yra pilnai pasiruošus kovoti komunizmą visais galimais būdais.

Siūlo Dviejų Metų Kolegijos Mokslą Dykai

Washington, D. C. — Aukštesnio Mokslo Prezidento Komisija paruošė raportą, kuriame siūlo pravesti įstatymą, pagal kurį visi užbaigusieji aukštesnę mokyklą (High School) ir norintieji siekti aukštesnio mokslo, gautų dviejų metų kolegijos mokslą dykai.

Šią komisiją Prezidentas Trumanas yra paskyręs liepos 13 d., 1946 m. studijuoti švietimo padėtį. Toje komisijoje yra 28 įžymūs visuomenės ir mokyklų vadai.

Trumanas Įteiks Sąmatą Kongresui

Washington, D. C., sausio 12 — Prezidentas Trumanas šiandien įteiks Kongresui sąmatą (budget). Spėjama, kad reikalaus skirti $39,500,000,000.

Tai būtų dviem bilijonais dolerių daugiau negu einamais metais.

KAPITONAS SHIMKUS PASITRAUKĖ IŠ POLICIJOS VIRŠININKO PAREIGŲ

Boston, Mass.— Su naujais metais iš Mass. valstybės policijos viršininko pareigų pasitraukė kapitonas William V. Shimkus, gyvenąs Newton, Mass. ir išėjo į pensiją gaudamas pusę savo algos. Kapitonas Shimkus Valstybės Policijos tarnyboje išbuvo beveik 25 metus ir iš jos pasitraukia beveik dviem metais anksčiau nei sulig taisyklių, dėl amžiaus, turėjo pasitraukti. Civiliame gyvenime jis pereina dirbti į Eastern Mass. Street Railway, kaipo vyriausias investigatorius.

Paprastai, lietuviui nelengva prasimušti į aukštesnes vietas, ypatingai valdiškose įstaigose bei tarnybose, bet kapitonas Shimkus tai atsiekė pasiekdamas garbingos šios Valstybės uniformuotosios policijos viršininko vietos ir tas pareigas pasekmingai ir garbingai ėjo per eilę metų. Tą atsiekė savo lietuvišku sumanumu, uolumu, darbštumu ir narsa. Ne kartą tekdavo matyti spaudoje, apie 'trooperio' vėliau leitenanto Šimkaus narsius žygius suimant kriminalistus ir t. p. Dėl šios kapitono vietos buvo pravesti kvotimai tarp policijos leitenantų ir leit. Shimkus geriausiai už visus išlaikęs kvotimus gavo paskyrimą į šią garbingą ir atsakomingą vietą, kurioje išbuvo per eilę metų ir dabar savo noru pasitraukia pereidamas į civilį gyvenimą. Jo pasitraukimo proga visoje spaudoje tilpo ilgoki aprašymai ir atvaizdai rodant, kaip gubernatorius Bradford su juo atsisveikina.

Mums smagu pažymėti, kad kapitonas Shimkus visuomet buvo garbingas vyras ir nuoširdus lietuvis, atsilankydavo į lietuvių įstaigas ir parengimus ir kur galėdavo lietuviams pagelbėdavo. Jo žmona Veronika yra didelė tremtinių šelpėja. Ji nepaprastai daug pasišvenčia ir darbuojasi tų nelaimingųjų šelpimui, siųsdama siuntinius, rinkdama drabužius ir aukas. Iš tikrųjų, kapitonas ir ponia Shimkai gali būti Amerikoje augusių lietuvių tikras pasididžiavimas ir garbė.

A.

RUSAI BANDYSIĄ IŠSTUMTI ALIJANTUS IŠ BERLYNO

Jung. Valstybės ir Britanija Neištrauks Savo Karininkų

Berlynas, sausio 12 — Rusijos armijos laikraštis pareiškė, kad "nėra vietos Berlyne Vokietijos padalinimo rėmėjams". Šis pareiškimas buvo suprastas, kad Rusija grasina Jung. Valstybėms ir Britanijai, kad jos išsitrauktų iš Berlyno.

Kaip žinoma, Jung. Valstybės ir Britanija, kada negalėjo susitarti su Rusija dėl taikos sutarties Vokietijai ir valdžios sudarymo jai, tai yra nusiteikusios sudaryti Vokietijos valdžią savo zonose. Rusijos laikraštis sako, kad toks planas yra ketu-rių jėgų mašinerijos susitarimo laužymas.

Washingtonas ir Londonas yra apsisprendę laikyti savo karininkus Berlyne, nežiūrint ar tas patinka ar nepatinka Rusijai.

Nors tame Rusijos laikraščio straipsnyj nepasakoma, kada Rusija kels tą klausimą, bet spėjama, kad ji tą padarys Alijantų Kontrolės Tarybos susirinkime sausio 20 d. Galima tikėtis karštų ginčų, nes dėl nesusitarimo Vokietijos klausimu yra kalčiausia Rusija.

ĮVAIRIOS ŽINIOS

Lietuvių Tremtinių Gyvenimas

L. Raudonojo Kryžiaus Pirm. Lankė Tremtinių Stovyklas Anglų Zonoj

Lietuvos Raudonojo Kryžiaus pirmininkas Dr. D. Jasaitis lapkričio antrojoj pusėj lankėsi anglų zonos lietuvių tremtinių stovyklose. Luebecko stovykloje LRK pirmininkas padarė platesnį pranešimą. Lietuvos Raudonojo Kryžiaus organizacija yra plačiai išsišakojusi ir Vokietijoj turi apie 100 skyrių. Kituose kraštuose LRK turi savo įgaliotinius. Paliesdamas šalpos darbą, LRK pirmininkas priminė, kad pirmoje eilėje yra šelpiami studentai, seneliai, ligoniai, gausingos šeimos. Valdyba, norėdama daugiau vargstantiems padėti, ieško naujų šaltinių lėšų padidinimui. LRK palaiko ko glaudžiausius ryšius su BALF. Jis taip pat bendradarbiauja su Pietų Amerika, Šveicarija ir kitais kraštais.

Lietuvos Raudonojo Kryžiaus pirmininkas esąs įsitikinęs, jog blogiausiai lietuviai gyvena anglų zonoje. Atsižvelgiant į tai, britų zonai daugiau teikiama ir paramos.

Kempteno Tremtiniai Nutarė Neiti į IRO Skryningą

Kempteno stovyklos gyventojai lietuviai vieningai pasisakė už nestojimą į naująjį IRO skryningą, kurs Kemptene buvo numatytas pradėti gruodžio 1 d. Panašius nutarimus viešuose susirinkimuose padarė Kemptene gyvenantieji latviai ir estai. Skryningo boikotavimo priežastys, visiems stovyklos gyventojams pasirašius, raštu įteiktos amerikiečių karinei vadovybei, IRO centrui ir vietinei IRO vadovybei.

Tame pačiame masiniame lietuvių susirinkime, prof. St. Kolupailai pasiūlius, priimta rezoliucija, kurioje griežtai pasisakoma prieš bolševikų agentus IRO įstaigose ir prašomos atitinkamos įstaigos tokius bolševikuojančius tarnautojus ko skubiausiai atleisti. Susirinkimas taip pat pareikalavo atleisti iš pareigų Miss Pikk, kuri UNRRAos laikais dirbo UNRRAos žinyboje Muncheno distrikte, o dabar perėjo dirbti į IRO. Ji yra pasireiškusi kaip veikli bolševikų agentė. Ji buvo daug prisidėjusi prie atmintinųjų UNRRAos skryningų, kuriuos amerikiečių karinė vadovybė rado neteisėtais ir sustabdė. Dabar ji planuoja panašios rūšies skryningus jau IRO vardu.

Gražus Draugiškumo Pavyzdys

Baltijos universiteto studentas R. Ziogarys iš D.L.K. Vytauto Klūbo Lowelly dovanų gavo 5 '-CARE" pakietėlius. Studentas R. Ziogarys 3 gautus pakietėlius padalino kitų studentų maisto pagerinimui. Pabaltijos universiteto studentai geraširdžiui studentui pareiškė didelį dėkingumą, o lietuvių tremtinių bendruomenė jo gražų žygį laiko garbę teikiančiu pavyzdžiu.

Pabaltijo universiteto studentai reiškia padėką ir D.L.K. Vytauto Klūbui.

Arabai Puolė Dvi Žydų Kolonijas

Jeruzalė, Palestina — Organizuotos arabų jėgos, apie 600 vyrų, kurie iš Sirijos perėjo sieną, puolė dvi žydų apgyventas vietas.

Britai ir žydai arabų puolimą atmušė. Tačiau arabai prie sienos persiorganizuoja ir ruošiasi antram puolimui.

Neįleidžia Laisvamaniškų Žurnalų Į Mokyklas

Newark, N. J. — Newarko Švietimo Komisija nutarė neįsileisti į aukštesnes mokyklas laisvamaniškų ir raudonųjų propagandinių žurnalų, būtent, "The Nation" ir "Soviet Russia."

Šių žurnalų leidėjai protestuoja, bet veltui. Mokyklų vadovybė turi apsaugoti jaunuolius nuo laisvamaniškos ir sovietiškos propagandos.

Esama skirtumo tarp to, kuris gauna dangų už tai, kad darė gera, ir to, kuris gera daro, kad gautų dangų. **A. Durell.**

Juozas Kasinskas
Inc.
LAIDOTUVIŲ DIREKTORIUS
602 Washington Blvd.
BALTIMORE 30, Md.
Tel. Lexington 8595
Limosinai dėl visokių reikalų.
Patarnavimas Dieną ir Naktį.

NENUTRAUKIAMA UŽ LIETUVOS LAISVĘ MIŠIŲ EILĖ

(Nuo vasario 16 d., 1947 iki vas. 16 d., 1948)

Šiuo sąrašu užsibaigia šv. Mišių už Lietuvą Vajus. Per ištisus metus kasdien šv. Mišios buvo aukojamos už Lietuvos išgelbėjimą. Vieno neužmirškime, tai yra, kad mūsų karštos maldos ir Kristaus Kraujas šv. Mišiose nebus išeikvotas. Lietuva, Gailestingajai Širdžiai paaukota nežūs! Ištęsėkime maldoje ir ateityje. Maldos Apaštalavimo Centras širdingai dėkoja visiems bendradarbavusiems šiame šv. Mišių Vajuje.

MALDOS APAŠTALAVIMO CENTRAS
St. Robert's Hall Pomfret Centre, Conn.

Sausio 16 — Aušros Vartų par., Worcester, Mass.
Sausio 17 — Kun. J. Bružikas, S. J. Munchen, Vokietija.
Sausio 18 — Kun. J. Bružikas, S. J., Munchen, Vokietija.
Sausio 19 — Kun. J. Bružikas, S. J., Munchen, Vokietija.
Sausio 20 — Kun. J. Bružikas, S. J., Munchen, Vokietija.
Sausio 21 — Kun. J. Bružikas, S. J., Munchen, Vokietija.
Sausio 22 — Kun. J. Bružikas, S. J., Munchen, Vokietija.
Sausio 23 — Kun. J. Bružikas, S. J., Munchen, Vokietija.
Sausio 24 — Kun. J. Bružikas, S. J., Munchen, Vokietija.
Sausio 25 — D. P. Stovykla, Kempten, Vokietija.
Sausio 26 — D. P. Stovykla, Kempten, Vokietnja.
Sausio 27 — D. P. Stovykla, Kempten, Vokietija.
Sausio 28 — D. P. Stovykla, Kempten, Vokietija.
Sausio 29 — D. P. Stovykla, Kempten, Vokietija.
Sausio 30 — D. P. Stovykla, Kempten, Vokietija.
Sausio 31 — D. P. Stovykla, Kempten, Vokietija.
Vasario 1 — D. P. Stovykla, Kempten, Vokietija.
Vasario 2 — D. P. Stovykla, Kempten, Vokietija.
Vasario 3 — D. P. Stovykla, Kempten, Vokietija.
Vasario 4 — D. P. Stovykla, Kempten, Vokietija.
Vasario 5 — D. P. Stovykla, Kempten, Vokietija.
Vasario 6 — D. P. Stovykla, Kempten, Vokietija.
Vasario 7 — D. P. Stovykla, Kempten, Vokietija.
Vasario 8 — D. P. Stovykla, Kempten, Vokietija.
Vasario 9 — D. P. Stovykla, Kempten, Vokietija.
Vasario 10 — D. P. Stovykla, Kempten, Vokietija.
Vasario 11 — D. P. Stovykla, Kempten, Vokietija.
Vasario 12 — D. P. Stovykla, Kempten, Vokietija.
Vasario 13 — D. P. Stovykla, Kempten, Vokietija.
Vasario 14 — D. P. Stovykla, Kempten, Vokietija.
Vasario 15 — D. P. Stovykla, Kempten, Vokietija.
Vasario 16 — Šv. Marijos par., Kingston, Pa.

Atliekame Spaudos Darbus

Laikraščio "Darbininko" spaustuvė yra moderniškai įrengta ir atlieka visokius - visokiausius spaudos darbus, kaip tai: plakatus, show cards, tikietus, įvairias blankas, programas, brošiūras ir tt.

Brooklyno ir New Yorko Apylinkėje.
turime įgaliotinį D. J. AVERKĄ, 339 Wilson Ave., Brooklyn 21, N. Y. pas kurį prašome kreiptis spaudos darbų reikalu, kuris jums maloniai patarnaus.

Taipgi galite per p. Averką atnaujinti "Darbininką", užsisakyti reikalingų knygų, arba įteikti jam iš savo kolonijos korespondencijų.

"DARBININKAS"
366 W. Broadway, So. Boston 27, Mass.

Naujas laivas Pamir, pilnas prikrautas vilnomis pirmu kartu išplaukė iš New Zealand į Angliją. Jeigu ši kelionė bus sekminga tai Pamir bandys keliauti ir per Atlantiką.

LDS GARBĖS NARYS, MISIJONIERIUS TĖVAS J. BRUŽIKAS, S. J. DVIGUBAS SUKAKTUVININKAS

Slenkant pilkoms ir niūrioms tremties dienoms, ir mes, tremtiniai, pastebime, kad, kartu su jomis, praslenka ir žymesnės datos, minėtinos sukaktys. Štai, dar tik šių metų gegužės 20 d. prisiminėme mūsų taip mielo ir atsidavusio kaip Dievo, taip ir savo tautiečių reikalams žmogaus, garsaus misijonieriaus, favoritiško pamokslinio žodžio meisterio, Tėvo J. Bružiko, S. J. penkiasdešimties metų sukaktį, o tų pačių metų rugsėjo 17 d. jau teko minėti to paties asmens dvidešimt penkerių metų kunigystės sidabrinį jubiliejų.

Tėvui Bružikui likimas lėmė gyventi jau antroje tremtyje, tik pirmiau rytuose, dabar — vakaruose, jį devynius mėnesius bolševikai kalino ir kankino savo baisiuose kalėjimuose, tačiau niekas, jokios pasaulyje siaučiančios audros, jo nepalaužė ir dabar jis tebėra pilnas kilnių pasiryžimų ir gražių planų.

Tremtyje gyvenantiems tikintiesiems Tėvas Bružikas yra tartum išganingojo kelio žvaigždė ir gėrio rodiklis. Jis, gražiai pravedamose misijose, sutvirtina visus tikėjime, visus suramina, paguodžia ir suteikia ryžtingumo perkęsti visus vargus ir nelaimes. Jubiliatas, tarpe tremtinių nenuilstamai besidarbuodamas, jau įkopė į antrąjį šimtą misijų, kurios tremtiniams yra tikrai palaiminga dovana.

Jis ir vokiečių okupacijos metu Lietuvoje dar pravedė apie šimtą misijų, kurios taip buvo reikalingos ir rudojo okupanto mūsų krašte siautėjimo metu. Iš viso Tėvas Bružikas, jeigu neklystu, berods, jau yra pravedęs apie 650 misijų. Tai gražus skaičius!

Duok Dieve, kad garbingasis jubiliatas dar ilgus metus darbuotųsi mūsų tautiečių tarpe, juos guosdamas, ramindamas ir skelbdamas Dievo žodį.

TĖVAS BRUŽIKAS TEBEVARGSTA IŠTRĖMIME

Tėvas J. Bružikas, S. J. yra gimęs 1897 m. gegužės mėn. 20 d. Tvarkiškių km. Garliavos valsčiuje. Baigęs Mokytojų Seminariją, įstojo Lucko Kunigų Seminarijon. 1918 m., grįžęs su tremtiniais iš Rusijos, dvasinius mokslus tęsė Seinuose, vėliau — Gižuose. Kunigu buvo įšvęstas 1922 m. rugsėjo 17 d. Baigęs Vytauto Didžiojo Universiteto tris semestrus, 1923 m. spalių 12 d., įstojo į Jėzuitų ordiną Olandijoje. Heerensberge atliko novicijatą ir, baigęs filosofijos mokslus, 1926 m. grįžo į Kauną. Penkeris metus išbuvo Jėzuitų gimnazijos direktoriumi ir redagavo "Žvaigždę". 1931 m. išvyko į JAV, kur šešis metus vedė misijas Amerikos lietuvių kolonijose. LDS. Seimas už didelius nuopelnus organizacijai— už laikraščio "Darbininko" išplatinimą pakėlė jį Garbės nariu. 1936 m. įstojo į Insbruko Universitetą Austrijoje, tęsti aukštųjų teologijos mokslų, bet, pasikeitus rėžimui, kaip svetimšalis, iš Austrijos buvo išsiųstas ir grįžo į Lietuvą dirbti misijų darbo.

Bolševikams plūstant į Lietuvą, kartu su tūkstančiais kitų lietuvių tremtinių, pasitraukė į Vakarus ir dabar tebevargsta ištrėmime.

RAŠYTOJAS — REDAKTORIUS

Jubiliatui yra gana artimas ir plunksnos darbas. Jis, kaip jau minėjau, šešetą metų buvęs "Žvaigždės" redaktoriumi, dar Nepriklausomoj Lietuvoj yra išleidęs 130,-000 tiražų knygelę "Jėzaus Širdis ir Šeimyna", "Pasiaukojimas iki mirties" ir kt. Šiuo metu nuosekliai redaguoja, spausdina ir leidžia ypatingai turiningus laiškus tikintiesiems, be to, turi paruošęs platesnį darbą — reliaciją apie lietuvių tremtinių dvasinį gyvenimą.

Pažymėtina, kad sukaktuvininkas šiais metais rugsėjo 8-tąją, Šv. P. Marijos gimimo dieną, kuri simboliškai sutampa ir su mūsų Tautos Švente, garsiausioje Marijos šventovėje, Vokietijoj, Bavarijoj, suorganizavo ir gražiai pravedė lietuvių maldos ir atgailos bei pasiaukojimo Marijos Širdžiai dieną. Tą dieną šventėje dalyvavo apie 3000 lietuvių maldininkų, kurių tarpe ir aukštieji mūsų ir latvių tautos dvasiškijos hierarchai, kaip: mūsų vysk. J. E. Padolskis, Šv. Sosto Delegatas kan. F. Kapočius ir latvių vysk. J. E. Rancens bei jų Tautinis Delegatas kan. Laurinovits ir 50 lietuvių kunigų.

Jubiliatas ir šiandieną gyvena gražiomis viltimis, kad visgi ateis toji diena, kuomet galėsime vėl grįžti į brangią Tėvynę Lietuvą ir ten vėl galės vesti misijas. Duok Dieve, kad jo troškimas o kartu ir mūsų, kaip greičiau išsipildytų.

Baigiant šias mintis, dar kartą norisi palinkėti gerb. sukaktuvininkui: Teduoda Dievas jam sveikatą ir toliau dirbti tą kilnųjį darbą ir tesuteikia Jam kilniųjų troškimų išsipildymą.

Pastaba: Biografiniais duomenimis pasinaudota iš "Tėviškės Garso" Nr. 73, 23. V. 1947.

Pranys Alšėnas.
1947. 10. 11. Bamberg.

Paieško

Justinas ir Vincas Veliunai, Dovainonių km., Rumšiškių v., ieško Juliaus Naujoko iš Kumpiškių. Atsišaukite šiuo adresu:

Justinas Valiunas,
13b Fraunstein Oberbauyern
DP Camp Kurhaus, Germany.

DABARTIES PASTABOS

(Pradžia 1-me puslapyj)

mažai suprantą ir, kas svarbiausia, labai dažnai keičiami. Laigirių tarybiniame ūkyje pasikeitė nuo 1945 m. penki direktoriai. Traktoriai, mašinos, sunkvežimiai laiku nebuvo atremontuoti, stovi sugriuvę. Arkliai beveik visuose tarybiniuose ūkiuose labai blogame stovyje ir dažnai laukų darbams visai netinkami.

"Tarnautojai, darbininkai gyvena netinkamose patalpose, maistu nepakankamai gerai aprūpinami. Kaip taisyklė, nei klubų, nei raudonųjų kampelių nėra. Iš dvylika valsčių tik keturiuose yra pirtys.

"Nekalbant apie tai, kad kaikurios mokyklos net neaprūpintos suolais, pav. Nemakščių mokyklose vaikai pamokų metu turi stovėti, mokyklose darbas nėra pasiekęs reikiamo lygio. Raseinių gimnazijoje tarp 8 klasės mokinių nėra nei vieno komjaunuolio. Mokiniai neskaito "Komjaunimo Tiesos" ir kitos tarybinės spaudos.

"Bet ypatingai skandalinga padėtis su apskrities vykdomojo komiteto nutarimų vykdymo patikrinimu. Vykdymas visiškai nekontroliuojamas ir dažnai nutarimai tiesiog nevykdomi.

"Dažnai vadovavimas pakeičiamas tik komandavimu. Nuolat veikiančios komisijos tiek prie apskrities, tiek prie valsčių vykd. komitetų egzistuoja tik popieriuje.

"Į darbą tarnautojai vėluojasi, iš darbo dažnai išeina nelaiku, ateinančius piliečius be jokio reikalo ir priežasties varinėja iš vieno skyriaus į kitą. Pareiškėjų skundai išguli įvairių darbuotojų stalčiuose be jokio atsakymo".

Taip verkšlena Vilniuje leidžiamas komunistų partijos dienraštis "Tiesa" 1947 m. gegužės 25 d. (Nr. 124/1261). Kaip Raseinių apskrity, taip ir kituose. Tas pačių bolševikų nupieštas vaizdas kalba pats už save.

Mūsų mintys ir jausmai yra tik pradžia minčių ir jausmų, kurie kitame pasauly laukia atbaigimo.
Joubert.

Apylinkės Lietuvių Katalikų Seimelis

KVIETIMAS DRAUGIJOMS DALYVAUTI SEIMELYJE

GERBIAMIEJI,

Jau keleri metai vykdomas įgyvendintas gražus paprotys — kasmet turėti šios Apylinkės Lietuvių Katalikų Seimelį, kurin visos lietuvių katalikų draugijos kviečiamos ir raginamos atsiųsti savo atstovus. Seimeliuose apsvarstomi ir išsprendžiami labai svarbūs šios apylinkės ir lietuvių katalikų organizuotos visuomenės veiklos reikalai. Visi buvę apylinkės seimeliai yra atlikę daug svarbių darbų.

Apylinkės Seimelis šaukiamas 1948 m. Sausio 18 d., sekmadienį, 2 val. popiet, Angelų Karalienės parapijos salėje, Brooklyn, N. Y. Seimelio darbotvarkėje labai svarbūs klausimai, kaip Lietuvos žmonių pagalbos teikimas, jaunimo palaikymas, savos spaudos tvirtinimas ir t.t. Maloniai kviečiame Jūsų draugiją dalyvauti šiame Seimelyje ir tuo tikslu prašome išrinkti atstovus, kuriuos aprūpinkite reikalingais liudijimais su Dvasios Vado, pirmininko ir sekretoriaus parašais.

Seimelis baigsis iškilmingu Palaiminimu Švč. Sakramentu bažnyčioje 6 val.

Tikime, kad garbinga Jūsų Draugija šį kvietimą maloniai priims, tad drąsiai sakome: Iki pasimatymo Apylinkės Seimelyje.

Kun. N. Pakalnis, Dvasios Vadas
S. K. Lukas, Apskr. Pirmininkas
D. J. Averka, Apskr. Sekretorius.

PASTABA: Atstovų registracija bus pradėta 1:30 val. popiet, tad atstovai prašomi nesivėlinti. Kadangi kai kurioms draugijoms siųsti laiškai dėl netikslių adresų grįžo, tad prašome draugijas savo atstovus rinkti pasiremiant šiuo kvietimu.

DARBININKAS

(THE WORKER)

Published Semi-Weekly except holiday weeks. when issued weekly

by

SAINT JOSEPH'S LITHUANIAN R C ASSOCIATION OF LABOR

Entered as second-class matter Sept 12. 1915 at the post office at Boston Mass under the Act of March 3. 1870

Acceptance for mailing at special rate of postage provided for in Section 1103 Act of October 8 1917 authorized on July 12. 1918

SUBSCRIPTION RATES		PRENUMERATOS KAINA	
Domestic yearly	$5.00	Amerikoje metams	$5.0
Domestic once per week yearly	$3.00	Vieną kart savaitėje metams	$3.0
Foreign yearly	$5.50	Užsieny metams	$5.5
Foreign once per week yearly	$3.50	Užsieny 1 kart sav-tėj metams	$3.5

DARBININKAS

366 West Broadway South Boston Mass

Skaudus Komunistams Smūgis

Bolševistinė Rusija, žygiuodama prie pagrindinio savo tikslo — pavergti pasaulį komunizmui, staiga susidūrė su labai stambia kliūtimi — Prancūzijos ir Italijos darbininkų pasipriešinimu. Komunistai jau seniai ruošėsi tas dvi šalis pavergti, bet ruošėsi labai atsargiai, kad nieks nesuprastų, kur jie tauta veda. Mėgiamiausia jų taktika — apsimesti darbininkų prieteliais ir iškelti gyvybinį jų klausimą — kovą už duonos kąsnį, nė žodžiu neprisimenant apie kokį ten komunizmą, kurio tik vienas vardas jau yra žmonėms pabaisa. Laimėję viena kitą streiką, komunistai įsigyja darbininkų pasitikėjimą ir vis tampriau juos varžo savo drausmės varžtais, kol visai juos pasiima į savo kontrolę. Ir vis nesisako darbininkų masėms, kas jie iš tikrųjų esą. Demokratinio liaudies fronto vadai — ir tiek. Tik artimiausiems, patikimai išbandytiems savo pakalikams atskleidžia savo vardą, tikslą ir planus.

Taip pasiėmę darbininkiją į savo rankas, komunistai pasijunta šalies valdovais. Reikia tik faktinai pravesti revoliucinis perversmas. Ir štai streikai pradeda tankėti — kas kart platesni, smarkesni, vieningesni ir paremti vis kruvinesnėmis masinėmis riaušėmis. Valdžia jau priversta šaukti kariuomenę. Ateina lemiantis momentas, kuris išspręs klausimą: ar kariuomenė bus valdžiai ištikima? Pasirodo, kad kariuomene nesupropaganduota: riaušes ryžtingai malšina. Kaip gaila, kad nėra raudonosios armijos! Tačiau dar ne viskas pralaimėta. Komunistų rankose pats stambiausias kozyris — darbininkų unijos. Joms įsako sukelti generalinį streiką. Jis pasmaugs šalies ekonomiką, kils baduolių maištas ir — revoliucija savaime įvyks. Laimėjimas užtikrintas. Panašios priemonės niekad neapvylė.

Tačiau — unijose įvyksta skylimas: didžiuma darbininkų supranta, kad komunistai siekia įstumti jų šalį į pražūti ir neina streikuoti. Generalinis streikas susmunka ir revoliucinės pastangos išdega. Smūgis komunistams tiek skaudus, kiek netikėtas. Opiausia, kad toks reiškinys išmuša iš komunistų rankų stambiausią ginklą — darbininkų mulkinimą. Kas daryt? Reikia keisti taktiką, imtis kitų priemonių. To jiems netrūksta. Jų kruvinas arsenalas gausus. Prancūzijos ir Italijos komunistai nesnaudžia: jų veikla ten nebepasiliaus, tik ji bus daugiau panaši į pogrindinį sabotažą, bet tas jau padarys komunistus atvirais valstybės priešas. Jų propagandinis mulkinimas platesnių masių nebepatrauks. Jau bus nebeparanku dangstytis demokratinio liaudies fronto iškaba. Darbas eis siaura konspiratyvine srove. Tai jau nebe laimėtojų žygiai.

Už tai kitose šalyse, kaip Graikijoj, Kinijoj, Korejoj, komunistų veikla stumiama pirmyn pagreitintu revoliuciniu tempu. Ir Palestinoj aiškiau paryškės revoliuciniai Maskvos užsimojimai. Arabų su žydais kautynės iš abiejų pusių yra kurstomos. Gi visi žino, kas yra taikos priešas ir nesantaikų kurstytojas ir palaikytojas. Komunistai kerta atgal, bet ir jiems suduota smūgis — į patį tuštymą.

K.

Ko Lietuvos Komunistų Vado Motina Vargsta Tremtyje

Marija Sniečkienė, dabartinio Lietuvos Komunistų Partijos pirmojo generalinio sekretoriaus, o tuo pačiu Stalino ir Politbiuro patikėtinio Lietuvoj, yra tikroji motina. Nuo 1944 metų vasaros senutė Sniečkienė gyvena tremtinės gyvenimu Vokietijoje ir šiuo metu yra Hanau lietuvių DP stovykloje.

Josios tremtis geriausia parodo, koks iš tikrųjų komunizmas ir koks jo sukurtasis rojus, iš kurio nebėga tik tie, kurie neturi jokių galimybių pabėgti. Tuo metu, kai Maskvos radijas be perstojimo plepa apie "demokratiškiausią iš demokratiškiausių Stalino Konstituciją", kai visame pasaulyje sovietų vyriausybės atstovai ir jos agentai giriasi kovoją "už tikrąjį žmogaus išlaisvinimą" ir "už žmonijos gerovę", kai viso pasaulio komunistai švilpauja per dešimt metų išpopuliarintą Dunojevskio dainušką apie laisvę, visas milžiniškas kraštas paverstas vienu didžiuliu kalėjimu, beveik du šimtai milijonų savų ir apie 100 milijonų užimtų kraštų gyventojų saujelės Kremliaus banditų ir jų pakalikų paversti beteisiais elgetomis ir utėliais, apie dvidešimt milijonų žmonių naikinami įvairiose koncentracijos stovyklose, o šimtai tūkstančių pasirinkę skurdų ir mažai viltingą tremtinio gyvenimą ir šiandien gyvena tik vienu troškimu — kiek galima toliau pasprukti į vakarus nuo Sovietų Sąjungos. Tarp šių žmonių yra ne tik tūkstančiai inteligentų, ne tik šimtai tūkstančių darbininkų ir savo žemę palikusių smulkių ūkininkų, kuriems, sprendžiant iš jų socialinės kilmės, būtų tik ir džiaugtis "proletariato diktatūra", tačiau netgi žymių dabartinių komunizmo vadų ir jų pirmųjų apaštalų artimiausieji giminės, jų broliai ir sesers. Naciu ir fašistų diktatūros Europos žmonėms paliko šiurpių prisiminimų, tačiau reiškinių, jog motina bėgtų nuo savo visagalinčio sūnaus, jausdamasi nesaugi jo šeimininkaujamame krašte, nebuvo nei nacių Vokietijoj, nei fašistų Italijoj.

Vienintelis senutės Sniečkienės troškimas: — nors prieš mirtį dar kartą pamatyti savo kraštą ir būti palaidotai tarp savųjų. Nežiūrint to, jokia sovietinė propaganda ir joki UNRRA terorai nepaveikė senutę Sniečkienę apsispręsti už repatriaciją į sūnaus valdomą Lietuvą. Niekad ji nebuvo nei politikė, nei veikėja. Visą gyvenimą ji buvo ūkininkė (ne dvarininkė), ir visi jos keliai baigdavosi toliausia bažnyčioje.

Jos nusistatymas tačiau negrįžti pagrįstas karčiu patyrimu. Ir 1940-1941 m. okupacijos metu Antanas Sniečkus, jos sūnus, buvo pirmasis LKP generalinis sekretorius, o tuo pačiu ir pats įtakingiausias ir reikšmingiausias visoj anuometinėj Lietuvoj žmogus. Ir tačiau... šito neužteko, jog nors Marijos Sniečkienės senatvė būtų palikta ramybėj. Pavojus būti išdeportuotiems į Sibirą grėsė visiems šeimos nariams ir artimiesiems, ir nors 1941 m. birželio 14-17 d.d. į gyvulinius spygliuotomis vielomis apkaustytus vagonus Vilkaviškio geležinkelio stotyje buvo sugrūsti tik jos duktė ir tuo pačiu Antano Sniečkaus sesuo su artimaisiais, tik senutės Sniečkienės brolis, Antano Sniečkaus tikrasis dė-

Tėvynės Pagėjimas

Sapnuos tave jaunutę, gražią,
Kaip pirmą žiedą vis regiu —
Kaip tyrlaukiuose prie miražo
Klajokliu vis artyn einu.

Girdžiu tave—lyg šaukia žemė.
Matau gausybėje žiedu...
Prisimenu, ką dienos lėmė,
Ir priesaiką aną: sugrįžt žadu.

Regiu apkaltą tikrą brolį,
O tėvą krentant karžygio mirtim:
"Tik iš negyvo ,iš lavono galit
Gimtas sodybas, tėviškę atimt".

O motina prie lango rymo
Ir šluosto skepeta akis...
Krūtinėj skausmas didis imas—
Greičiau sugrįžk, sugrįžk,
sugrįžk!...

Šiurena vėjas varpų lauką
Ir supasi linų žiedai — — —
Prinokstant žemės vaisiaus laukia
Kas rudenį visi namai.

Kasdien tave jaunutę, gražią,
Kaip pirmą žiedą vis regiu —
Kaip tyrlaukiuose prie miražo
Klajokliu vis artyn einu.

At. Kairys.

dė, ūkininkas, ir keliolika šiek tiek tolimesnių giminių, tačiau visi Sniečkai jautėsi nesaugūs, iki pat sovietų - vokiečių karo nedrįso gyventi savo namuose, o antrą kartą ordoms slenkant į vakarus, nerizikavo laukti naujų deportacijų Sibiran.

Toje pačioje Hanau DP stovykloje gyvena jos sūnus su žmona ir vaikais ir jos duktė su žentu. Dar vienas Antano Sniečkaus brolis gyvena kaimyninėje DP stovykloje. Niekas iš šitų žmonių nebuvo nei 'smetoninninkais', nei 'nacinais', nei 'fašistais', visi jie yra demokratinio nusistatymo žmonės, kuriems dėl jų demokratiniai liberaliniu pažiūrų šiandien nėra vietos savame krašte.

Antano Sniečkaus motina, sesuo ir broliai nėra vieninteliai dabartiniu Lietuvos komunistų vadų arba jų aukštinamų žmonių artimieji, susispietę Vokietijos DP stovyklose. Vienoje amerikiečių zonos stovykloje gyvena dabartinio Lietuvos komunistų "gebelsiuko" Jono Šimkaus tikrasis brolis, kitoje DP stovykloje brolį turi ir pirmasis bolševikinis Lietuvos švietimo liaudies komisaras Antanas Venclova, o dar kitoj stovykloj gyvena visa dabar bolševikų favorizuojamo Lietuvos operos solisto Kipro Petrausko šeima, susidedanti iš žmonos, vaikų ir artimųjų; Kapsuko tikrasis brolis su šeima ir 'Vilnies' redaktoriaus tikroji sesuo su šeima. Vis dėlto DP stovyklose surasti komunistų partijos generalinio sekretoriaus motiną nėra tas pats, ką surasti kurio nors komisariuko brolį ar seserį, ir tai suprasdami užsieniečiai žurnalistai, dažnomis progomis besilankę Hanau DP stovykloje, nepraleidžia progos pasikalbėti su senute Marija Sniečkiene, arba nors ją nusifotografuoti.

N. L.

Lietuviai Tremtiniai Ligonys Dėkoja Savo Geradariams

Šiomis dienomis BALF pirm. kun. Dr. J. B. Koncius gavo 38 lietuvių tremtinių ligonių, esančių džiovininkų sanatorijoje, sekančio turinio padėkos laiškelį:

"Mes 38 lietuviai tremtiniai, esantieji Edmundsthalio džiovininkų ligoninėje (24 Geesthacht, Edmund s t h a l, Susannenhaus, Germany) Tamstos asmenyje nuoširdžiai dėkojame visam BALF'ui už teikiamą paramą. Jūsų šelpianti ranka laikas nuo laiko mus pasiekia šitame tolimame užkampyje su įvairiomis gėrybėmis. Kai kurie iš mūsų čia gydosi jau antri ir daugiau metai, niekur nedirbdami. Taigi BALF'o parama, ar tai būtų drabužiai, pagal išgalę geresni arba prastesni, ar pienas, riebalai bei kitokios gėrybės — visa tai žymia dalimi prisideda prie mūsu sveikatos atstatymo. Bet tai būtų pasakyta per maža. Jūsų rūpinimasis mumis teikia ir dvasinės stiprybės, nes mes jaučiame, kad savo sunkiame varge nesame palikti vieni.

Visiems Amerikiečiams, Broliams ir Sesėms Lietuviams, aukojantiems BALF'ui savo centa ar vertybę, nuoširdžiai dėkojame".

Seka 38 parašai, 1947 m. spalių 22 d., Edmundsthal, Vokietija.

BALF tiek gali pagelbėti, kiek jis gauna geraširdžių asmenų paramos. Visi aukokite United Lithuanian Relief Fund of America, Inc., 105 Grand St., Brooklyn 11, N. Y.

Parašė **Jonas Kmitas**

PARTIZANAI

Antroji dalis

2.

Ar Jis Saugus?

Ot tas tai buvo vyras. Bet ne. Jis baigė kaip koks durakas — nužudytas toj pačioj Maskvoj, į kurią taip veržėsi ant sosto atsisėsti. Arba toks Lždedimitrij Samozvaniec. Pačiam Kremliuje įsikūrė. Bet liūdnas io galas. Minios užpultas, iššoko per langą, išsilaužė koją ir buvo minios sudraskytas. Oi ta minia. Ji nejuokauja.

Na, su juo, Babilonijos valdovu, taip nebus. Jis taip iš visų pusių apsidraudė, kad nieks jo nuo sosto nenuvers. Viešpataus iki mirties. Iki mirties? Taip, ir jam bus galas. Verčiau apie tai negalvot. Bet ta mintis nesulaikomai galvon skverbiasi. Kas bus paskui? Vadinasi, kas bus su Babilonijos valstybe, ant tiekio lavonų sukūrta ir vien teroru tebepalaikoma? Yra kuo susirūpinti. Čia valdovo mintin veržiasi Puškino kūrinys "Šykštus Ritieris". Tas senas šykštuolis, prisikrovęs penkias aukso skrynias ir baigiąs jau šeštą prikrauti, sumanė sau pokilį iškelti. Atidarė skrynias, nušvietė jas žvakėmis, ir, besijaučiąs galinčium, gėrisi aukso žėrėjimu.

Aš viešpats. Koks žavingas žvilgesys!
Klusni, galinga mano karalystė.
Joje mano garbė, šlovė ir laimė.
Aš viešpatauju. Bet kas po manęs
Tą paveldės? Gi mano ipėdinis,
Tas jaunas beprotis, eikvotojas,
Visų ištvirkusių padaužų draugas.
Vos aš numirsiu, jis tuojau atbėgs
Į šitą ramų, tylų ,jaukų rūsį,
Su gobšų, pataikautojų būrių.
Nuo mano kūno jis raktus išvogęs,
Besikvatodamas skrynias atidarys,
Ir išbyrės visi šie mano turtai
Pro jo plačias, skylėtas kišenes.

Liūdna perspektyva. Netoliesia visų diktatorių užgrobimus tas laukia. Nevykusieji įpėdiniai viską išdrasko, išeikvoja. Kokie bus Babilonijos valdovo įpėdiniai — viens, ar daugiau? Geriau viens, nes jei daugiau, tai susipeš. Jei viens, tai koks? Malenkov, tas mažas nevykęs nulius? Ar gi kiti pagerbs valdovo valią ir mandagiai Malenkovą paprašys užimti sostą, nes valdovas mirdamas taip įsakė? Pagerbti mirusio valią? Ha, ha, ha! Gerbti valią to, kurs jau nebeturi galios?! Gal kur kitur, tik ne Rusijoj. Net didingo Lenino valia nebuvo pagerbta. Juk jis mirdamas testamentu įsakė dabartinį valdovą prie valdžios neprileisti. O kas dabar turi valdžią ir dar tokią, apie kokią nė Leninas nesapnavo? "Nuo mano kūno jie raktus išvogę", tuojau valdžią į savo rankas pasigriebs, o Malenkovą kojomis paspirs. Bet jų bus nebe vienas — gal trys, keturi, penki. Ir subraškės Babilonijos sienos nuo naminio karo smūgių.

Vis dėlto gaila. Kiek pastangų, kiek kraujo pralieta tam nebėsamam vergų rojui sukūrti! Net Šykštusis Ritieris dėl kelių mizernų aukso skrynių aimanuoja:

Jei kraujas, ašaros ir prakaitas
Išlieti už tą viską kas čia slepias,
Kartu iš vidaus žemės išsisunktų,
Tai būtų naujas tvanas. Ir aš pats
Šiam jaukiame mano rūsy prigerčiau.

Kaip kvailai perdėtas tas nereikšmingas šykštuolis! Ot Babilonijos ašaros, prakaitas ir kraujas tai jau tikrai sudarytų antrąjį arų bei prakaito, artvaną. Ar daugiau aš daugiau kraujo pralieta? Žinoma, kraujo, nes tai svarbiausia. Ašaros ir prakaitas tai tik bereikšmingas pridėčkas. Puškinas genijalus, bet reikia jam atleisti, kad netiksliai perdėjo apie tą šykštuolio tvaną. Ką jis būtų rašęs, jei būtų matęs šių laikų kraujo tvaną? Jis kartais mėgsta paskystimauti. Pavyzdžiui, kaip jis rašo apie sąžinę "Boriso Godinovo" monologe. Kas gi ta sąžinė? Daugiau nieko, tik buržujų prietaras. O bet gi Puškino vaizdelis daro įspūdžio.

Taip. Aš jaučiu, kad nieks negali mus
Varguose šio pasaulio suraminti,
Nebent tik sąžinė. Jei ji rami,
Tai veikiai trijumfuodama iškyla
Virš šmeižtų ir piktųjų apkalbų.
Bet jei viena, vienintelė dėmė
Kaip nors nejučiomis jon įsibrauna,
Tuomet bėda. Tarsi juoda mirtis
Išdegins sielą, ir karčiais nuodais
Širdis pasriūva. Lyk koksai plaktukas
Ausis skaudžiais apkaltinimais daužo.
Visur trošku, galva svaigingai sukas
Ir kruvini vaikučiai akyse.
Norėtum bėgt, bet nėra kur. Baisinga!
Taip, vargšas tas, kurį kankina sąžinė.

"...Kiek priskystimauta! O vis dėlto... Ne. Tokių vaizdų negali būt Sovietų literatūroj. Puškinas nepaliečiamas, bet šį kasnelį reiks įsakyt išmesti. Dėja, pervėlu. Aš lyg koks durakas leidau visą Puškiną skaityti, nes nebuvo galimybės atsispirti visuomenės pageidavimams. Sakoma, kad diktatoriai visagalingi. Ne visuomet. Gaivalinis sąjūdis tarsi įsisiūbavęs vandenynas. Jam neatsispirsi. Kai pastebi bangas atūžiant, reikia turėti sumanumo stoti audros priekyje, kad atrodytų, jog pats tam sąjūdžiui vadovauji. Kitaip jis tave nušluos. Taip ir su Puškinu Kas gi tas Puškinas, iš tikrųjų? Didžiumoj — carų gerbėjas Sakoma, buvo priverstas, bet vis dėlto jam reikėjo turėti daugiau revoliucinio atsparumo, jei jis, iš viso, nors kibirkštį revoliucinės dvasios būtų turėjęs Ne. Jis buvo grynas tautininkas bei, pagal komunistinį supratimą, pirmos rūšies fašistas. Dar gerokai prieš revoliuciją visuomenė buvo palinkusi gerbti daugiau Nekrasovą negu Puškiną, nes Nekrasovas buvo tikras proletarų poetas. O dabar — net gėda pamintyti — proletarų visuomenė vienu balsu pradėjo šaukti: duok mums Puškiną! Štai ką reiškia gaivalinis sąjūdis. Prisėjo duoti, nors Puškinas griežtai smerkia Pugačovo maištą ir gina caroslaviją. Teko jį sunkiai tempti ant revoliucinio kurpalio. Kažkoks nenaturalus tampymas, bet kai duodi įsakymą, tai viskas lengva, ypač, kai visi to nori. Teko ant daug ko užsimerkti, bet kaip gi aš tą sąžinę pražiopsojau? Carai nebegrįš, bet sapalioti apie sąžinę tai tiesioginis marksizmui prieštaravimas. Nedovanotina. Tačiau klaida jau padaryta. Dabar uždrausti būtų juokinga. Laiku apsižiūrėjo — ha, ha, ha. Dabar jau daugelis atmintinai tą pasažą išmoko ir ne sau, tik man jį pritaiko. Žinau aš minios jausmus. Minia ne taip jau kvaila. Ji mato, kad aš savo gyvybę gerai esu apdraudęs. Per penkias žvalgybas reikia pereiti tam, kurs nori prie manęs prieiti. Į gatvę mane veža šarvuotas automobilis. Viešuose paraduose visą kilometrą aplink mane stovi ištikimų komunistų minios. Koks šaulys galės į mane pataikyt per visą kilometrą tolio? Tad fizinis pavojus man kaip ir negręsia. Bet jie mano, kad aš nėsu saugus nuo sąžinės krimtimo. Kokia kvailystė! Aš ir sąžinė — ha, ha, ha! Seniai jos nepažįstu. O bet gi, senatvei artėjant, kažkoks balsas manyje kyla, kurio nepajėgiu numalšinti. "Ir kruvini vaikučiai akyse". Tfu! Ar ir aš virsiu tokiu kvailiu, kaip tas Šykštuolis Riteris, ar tas pakvaišėlis Godūnovas?"

Taip monologavo Babilonijos valdovas. Jis didžiausias pasauly realistas, o pradėjo lyg ir skystimauti. Vos iki nusiminimo nedasiyrė. Gerai, kad parankiui stovėjo "kachetinskio" buteliukas. Jam besivaišinant, tarnas pranešė, kad atvyko Malenkovas. Ar prašyt? Žinoma. Dabar jis pats pageidaujamiausias.

(Bus daugiau)

Ar Beverta Mokėti Lietuviškai?

Kas kliudo ir kas skatina. — Iš kur graso pavojai lietuvių kalbai. — Kur esama vilčių.

Girdime kartkartėmis mūsų žmones padejuojant kad Amerikoje lietuvių naujosios kartos, čia gimusios ir niekada Lietuvos nemačiusios, vis mažiau bemoka kalbėti lietuviškai arba net visiškai nebemoka. Esama kartais ir taip, jog tėvai, prieš keliasdešimt metų atkakę Amerikon, tarp savęs šneka dar lietuviškai, o jų vaikai arba vaikų vaikai — tik angliškai. Nenuostabu, jei Vokietijoje vargstantiems tremtiniams, kurie stengiasi pramokti angliškai, dabar ne retai, kai rašo laišką saviškiams į užjūrį, nušilus reikia laikyti anglų kalbos mokėjimo egzaminas. Taip dedantis, žinoma, ilgainiui Amerikoje turi rastis jau ir tokių lietuvių, ypač tarp maišytų šeimų, kurie savo lietuvybę begalėtų įrodyti tik iš savo tėvų ar senelių kilmės, o nebe iš kalbos.

Kada **paviršutiniškai** žiūri, tai gal visiškai natūralus vyksmas. Žmonių mariose, tokioje plačioje ir klestinčioje valstybėje, kaip Jungtinės Amerikos Valstybės, kur viešoji kalba yra anglų, pats kasdieninis gyvenimas kiekvieną žmogų, nori nenori, verčia visų pirma vartoti tą kalbą, o ne savo ateivių tėvų atsineštinę. Be to, kiekvieno tos valstybės piliečio priedermė ir garbė **kaip reikiant mokėti angliškai. Pagaliau, amerikiečių ir anglų galybės išplitimas visame pasaulyje anglų kalbai, kurią** vartoja apie 600 milijonų žmonijos, šiandien duoda tiek reikšmės, jog jau ir dažnam pašaliečiui, ne Amerikoje ir ne Anglijoje gyvenančiam žmogui, toji kalba yra pasidariusi kultūrinio bendradarbiavimo būtinybė. O kas žino, kas dar bus rytoj? Anglosaksų skelbiamosios demokratijos idealams dar labiau išsiplatinus po pasaulį ir išnaikinus visoje žemėje vergiją, reikia spėti, anglų kalbai atiteks garbė patapti visiškai pirmaujančia pasauline kalba, kurią kaip palengvinamąją susižinojimo priemonę gal vartos visos pasaulio tautos vieningoje, tiesa, dar tik didžiųjų žmonijos politikų tebeplanuojamoje pasaulio organizacijoje ar valstybėje. Taigi, taip gyvenimiškai galvojant, argi beverta eiliniam, ne mokslo žmogui, be anglų kalbos, Amerikoje mokėti dar kitų kalbų, ypač "tokios mažos" tautos, kaip lietuvių?

Bet kas kita ima aiškėti, kada šį klausimą pasvarstai **labiau iš pagrindo.** Tik bent kiek pagalvokime. Šiaip ar taip, net ir tuomet, jeigu anglų kalba ilgainiui virstų ir viso pasaulio vyraujančia kalba, nuo žemės paviršiaus negalės pranykti kitos kalbos, kaip neišnyks ir tautos, tas kalbas vartojančios. Savaimingam atskirų tautų pasireiškimui, jų tautinės kultūros kūrybai, kaip buvo, taip ir liks viena iš pagrindinių priemonių — jų kalba. Ir lietuvių tautai, po daug kančių ir skriaudų vistiek kada nors atgavusiai laisvę, reikia manyti, teks daugiau mokytis anglų kalbos; bet būsimajame laisvame pasaulyje jos, kaip ir kitų tautų, tautinė kultūra galės praskleisti savo pilną žiedą tarp kitų tautų kultūrų visų pirma sava prigimtąja kalba. Vadinas, abejingai žiūrėti į tautinę kalbą ateities pasaulio santvarkos galimybių akivaizdoje nėra jokio pagrindo: priešingai, su skelbiamąja tautoms laisve turi ateiti ir jų kalboms klestėjimo laisvė!

Teisybė, kad Amerikos lietuviams lietuvių kalba vietoje neturi kokios didelės praktinės naudos, kai čia visame viešajame gyvenime, ką veikdamas ar bet kokį reikalą atlikdamas, nepaeisi nė žingsnio be anglų kalbos. Betgi vienos ar kitos kalbos mokėjimas neapsiriboja vien tik artimiausios naudos apskaičiavimais, juoba, kad, kita vertus, ir be sakymo aišku, jog žmogui visada būna gyvenime naudingiau mokėti ne vieną, bet kiek galint daugiau svetimų kalbų. O Amerikoje kaip tik **yra gerų sąlygų,** kurios skatina svetimų kalbų mokėjimą, neuždėdamos taip pat jokių varžtų atskirų piliečių tautinės kalbos vartojimui. J. A. Valstybes juk visas pasaulis nuo seno pažįsta ir net apie jas svajoja — kaip idealios demokratijos šalį, iš kur ligi šiol byloja didžiojo prezidento G. Washingtono dar 1796 m. atsisveikinimo kalboje tartieji žodžiai: "Observe good faith and justice toward all nations..." Kam gi negirdėtos dar kartą paryškintai paskelbtosios Amerikos tikimos laisvės — prez. Roosevelto keturios laisvės: ne tik religijos laisvė, laisvė nuo skurdo, laisvė nuo bado, bet ir kalbos laisvė. Ir tautybių, ir kalbos laisvė — ne vien turiniu, bet ir forma tautą ar kalbą suprantant — glūdi politinio amerikiečių tikėjimo esmėje. Būdamas savo galingos valstybės laisvas, doras pilietis ir aukodamasis jos gerovei, taip pat gerbdamas viešąją valstybinę anglų kalbą, joks amerikietis neverčiamas atsižadėti savo ateivių tėvų tautybės, lygiai ir savo tautinės kalbos. "There is a country where all sorts of different people, drawn from every nation in the world, get along together under the same big sky", — gračiai rašo įdomiame veikalėlyje "America" žymusis rašytojas S. V. Benet apie savo šalį. Ir jeigu kurios tautybės amerikietis, šiuo atveju, lietuvis ima pamiršti savo ateivių tėvų ar senelių kalbą, tai tą reiškinį, atrodo, reikėtų aiškinti ne vien gyvenimo naudos ieškojimu ir nieku būdu ne kokia valstybine priverstine asimiliacija: taip atsitinka bene daugiausia dėl to, kad svetur tas lietuvis nebetenka intereso savo tautybei,— atšąla jo ryšiai su tėvų žeme ir tautos praeitimi, blėsta jo sąmonėje lietuvybė, jis visiškai įsilieja naujon gyvenimo srovėn.

Tad ar beverta mokėti lietuviškai? — Į šį klausimą neigiamai galėtų atsakyti lietuvis, kuriam maža berūpi, o gal jau ir visiškai neberūpi **lietuvių tautos gyvavimas pasaulyje.** Kuo gi iš paviršiaus tauta ryškiausiai skiriasi nuo kitos tautos, jeigu ne savo skirtinga kalba! Nors pasitaiko tautų, kurios neturi savos kalbos, kaip, sakysim, šveicarų ar belgų, bet daugumas skirtingų tautų pasaulyje visų pirma yra pažįstama tik iš savo kalbų, kuriomis pasireiškia jų saviškumas ir perteikiami jų kultūriniai lobiai. Atimk tautai prigimtąją kalbą, ir iš paviršiaus jos tuoj nebeatskirsi nuo tautos, kurios kalbą ji pasisavino, nors, gal būt, kiti tautos jungiamieji veiksniai, kaip rasė, gyvenamoji vieta, istorinis likimas ir kt., galėtų ją išlaikyti kaip atskirą žmonijos vienetą. Argi senovėje nežuvo taip mūsų šviesuomenė — bajorai, pasisavindami lenkų kalbą ir tuo būdu ilgainiui visiškai atkrisdami nuo lietuvių liaudies — tautos kamieno? Jeigu jau vienoj vietoj gyvenančiai tautai dėl prigimtosios kalbos paniekinimo gresia pražūtis, tai ką bekalbėti apie atskirus tautos narius, pasklidusius pasaulyje tarp svetimųjų: tokiems tautiečiams tėvų kalbos paniekinimas gali reikšti ir savo tautybės atsižadėjimą.

O lietuvių kalbai, kaip ir pačiai tautai, šiuo metu stovi **prieš akis didelių pavojų.** Šiandien ar rytoj žūti lietuvių kalba, žinoma, dar nežus, bet, jei dabartinės žiauriosios tautos gyvenimo sąlygos nepakistų, toji kalba lėčiau ar sparčiau turės eiti vis tolyn pražūties linkui. Tegu Stalinas ir yra paskelbęs Sov. Sąjungos tautoms bolševizmo įgyvendinimo dėsnį: "komunistinis turinys, **tautinė forma!",** tačiau, vien matydamas, kaip tenai kojomis mindžiojama "gražioji" sovietinės valstybės konstitucija, niekas negali tikėtis tų prispaustųjų tautų kalboms lygiateisiškumo su rusų kalba, be kurios, kaip girdime, jau ir dabar Lietuvoje vaikas nebegali lankyti nė pradinės mokyklos. Ištrėmus ir tebetremiant dešimtis tūkstančių lietuvių Sibiro vergijon, jų vietoje Lietuvon atsidanginant ir privystant visokių Maskvos burliokų, jeigu Lietuva bus tokia nelaiminga ilgai kęsti dabartinę komunistinę smurto priespaudą tai mūsų tėvų žemėje vis labiau bus nustumiama į šalį gimtoji kalba, ims ji nykti iš viešojo gyvenimo, blukti; o jos vietoj su bolševikų kurstomuoju panslavizmu vis labyn brausis rusų kalba, ir gal dar klastingiau, negu anuo caristinio rusinimo metu, kada tautos didvyriai — knygnešiai, 40 metų atkakliai kovodami, garbingai apgynė lietuviškąjį žodį. Kas pažįsta bolševizmą, tas dėl to pavojaus abejonių nebeturi. Pavyzdžiui nesunku prisiminti, kaip sovietai 1943 m. panaikino autonomines kalmukų ir totorių respublikas, jų gyventojus išveždami už Uralų.

Tremtiniams bei pabėgėliams lietuviams, ypač jų vaikams, taip pat stovi prieš akis nemažas pavojus ateityje — pamoti į šalį lietuvių kalbą. Tuo tarpu, kol jie dar krūvoje, ankštai susispaudę stovyklose vargą vargsta ir savoj bendruomenėj tebelaukia savo likimui sprendimo, jie apie tą pavojų daug dar nė nepagalvoja. Bet kas bus, kai neįmanant grįžti už "geležinės uždangos" namo, anksčiau ar vėliau imigracijos būdu reiks išsiblaškyti po pasaulį ir gal daugiausia padrikai, paskiromis šeimomis, pasiskleisti svetimųjų tautų maišatyje? Ar, manai, lengva bus tremtinių augančiam jaunimui, ieškantis visų pirma duonos kąsnio, šventai išsaugoti gimtąją kalbą ir apskritai lietuvybę?

Nors girdime dejuojant, kad kai kurie Amerikos lietuviai pamiršta lietuvių kalbą, tačiau — iš karto gal ir netikėtina — geriausios dabar sąlygos tai kalbai klestėti, atrodo, kaip tik galėtų būti Amerikoje — J. A. Valstybėse. **Žodžio laisvės šalyje,** kur, sakoma, įsikūrę apie trečdalis mūsų tautiečių, jeigu pasisektų pažadinti gyvą susidomėjimą tautine kalba, tai gal ne tik pagyvėtų čionai lietuviškasis žodis ir dar labiau paūgėtų lietuvių spauda, bet taip pat, galimas daiktas, atsirastų net dirvos lietuvių kalbos mokslui ir apskritai lituanistikai. Amerikiečiai lietuviai juk kadaise, kai Lietuvoje caristinis smurtas persekiojo lietuviškąjį žodį, jau yra parodę, ką jie gali spaudos darbe, kurį metą savo spausdinių skaičiais net pralenkdami pavergtosios tėvų žemės slaptąją ir vėliau dar tebeatsigaunančią spaudą. Kodėl gi dabar negalėtų būti pakreiptos pastangos ta linkme? Gi jei dar būtų lemta, laimingu būdu pravėrus tremtiniams duris į Ameriką, įvažiuoti daugiau lietuvių, tai čia ta linkme sąlygos dar pagerėtų. Nauja didesnė lietuvių srovė, kurioj esama ir įvairių specialistų lituanistų, daug prisidėtų prie lietuvių kalbos atgaivinimo Amerikos lietuvių tarpe ir drauge prie jos saugojimo nuo tų pražūties pavojų, kurie dabar graso mūsų broliams ne tik savajame krašte, bet ir esantiems tremtinių kelionėje.

Ką galvotume, ką ne, bet vieno dalyko dabar neturėtume niekad pamiršti: lietuvių tautos laisvė šiandien beveik visiškai sutapusi su J. A. Valstybių siekimais. Jei po pirmojo pasaulinio karo prezidento Wilsono paskelbtoji visų tautų laisvo apsisprendimo teisė davė lietuvių tautai pagrindą atstatyti savo Nepriklausomajai valstybei, apgintai savanorių krauju ir paremtai gausiomis amerikiečių lietuvių aukomis, tai po šio antrojo karo, kai pasaulis skyla į dvi dalis — į Rytus ir Vakarus, lietuvių tauta savo nedalioje nepraranda gyvenimo vilties tik turėdama širdyje J. A. Valstybių demokratijos idealus, kurie atstovauja pasaulio daliai, ginančiai visų pavergtųjų tautų laisvę, prieš pasaulio dalį, kuri kėsinasi komunizmu užkrauti žmonijai visuotinę vergiją. Remdami savo išgalėmis J. A. Valstybių idealus ir tuo būdu reikšdami nuoširdžią pagarbą ir padėką tos valstybės didiesiems vyrams, kurie atvirai ir garbingai yra pareiškę nepripažįstą Pabaltijo dabartinės okupacijos, mes kovojame ir dėl savo tautos laisvės bei nepriklausomybės. Bet, šalia to, ir kitas dalykas niekad neužmirštinas: Amerikoje, turėdamas laisvę tautinei veiklai, nė vienas lietuvis negali būti abejingas savajai tautybei ir jos apraiškoms, ypač savajai kalbai. Kai tūkstančiai lietuvių žūsta Sibire ar persekiojami Tėvynėje, kai tūkstančiai jų tremtyje, ankštose stovyklose ir neaiškaus rytojaus slegiami, neturi sąlygų rimčiau atsidėti tautinės kultūros darbui, — Amerikos lietuviai, atrodo, galėtų sukurti lietuvybės židinį, iš kurio spinduliuotų į pasaulį laisvas lietuviškasis žodis ir lietuvių kultūra, sudaranti atsparų ramstį laisvajai, nepriklausomajai Lietuvai.

Taip iš pašalio atrodo, kai truputį daugiau pagalvoji apie klausimą, ar beverta mokėti lietuviškai.

J. Vildūnas.

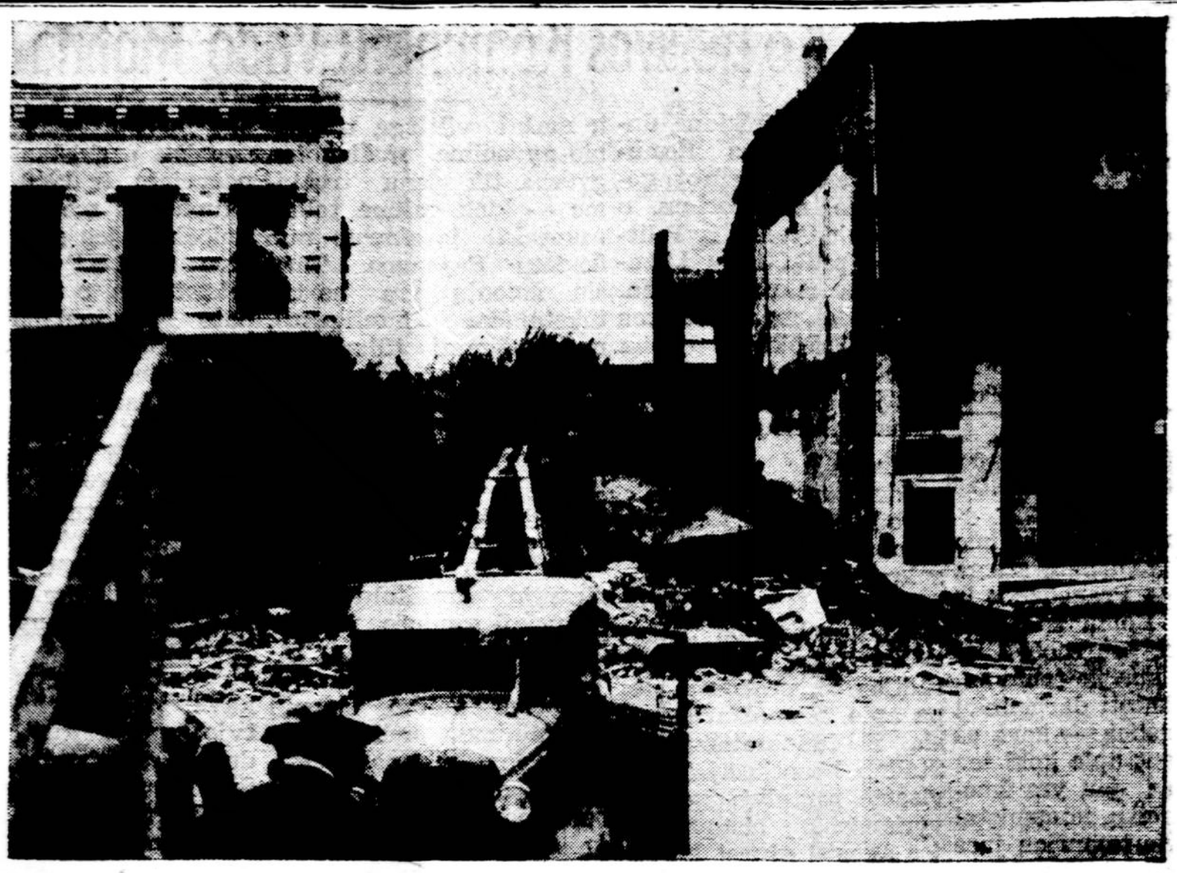

Įvykusi ekspliozija Oregon, Mo., žinovų, manymu tai atsitikę kai iš 500-gallonų tanko prasisunkė gasų. Po pusė valandos ugniagesių kovos su ugnimi buvo liepsnos sukontroliuotos, bet griuvėsių krūvos liūdija nuostolius.

Prabėgo Metai

Jau praėjo vieni metai,
Vieni metai praeity —
Mano dalią dienos mėto,
Dienos gėdulą jauti...

Aš sakiau Emute miela,
Tu neverk ir nedejuok —
Vieną vakarą, nors vėlų
Aš tikrai sugrįšiu juk!

Vakarų oi daug praėjo...
Metai turi daug dienų!
Kas atspės, kur neša vėjas,
Ir kur šiandien dar einu?...

Aš jaučiu—tu lauki... Nieko...
Aš namo negrįštu vis —
Kas išgirs, ką lūpos šneka
Ir ko skundžiasi širdis?...

Bėga dienos juodos, karčios...
Teka dienos kaip derva!
Bet tikėk, kad durų varčią
Aš praversiu pas tave.

Jau praėjo vieni metai,
Vieni metai praeity —
Mano dalią dienos mėto,
Dienos gėdulą jauti. —

At. Kairys.

Jauniausia Lietuvaičių Seserų Kongregacija Prašo Jūsų Pagalbos

Skelbiamas Nekalto Prasidėjimo Seserų Vienuolyno Naujosios Koplyčios Statybos Fondo Vajus.

Kiek Jūsų išgalės leidžia, malonėkite paaukoti! Kas paaukos Naujajai Koplyčiai ar kitiems Vienuolijos reikalams:

$1.00 — taps Kongregacijos Rėmėju
$50.00 — taps Garbės Nariu
$100.00 — taps Amžinuoju Nariu

o kas $500.00 aukos ar daugiau, **to vardas bus įamžintas** lentoje pakabintoje ant Koplyčios sienos.

Visų aukotojų vardai bus surašyti į Koplyčios Statytojų knygą — Aukso knygą; jie visi bus atmenami seserų maldose ir bus jų gerų darbų bei nuopelnų dalininkai.

Viešpatie, atlygink tiems, kurie dėl Tavo Vardo daro mums gera!

Aukas prašome siųsti:

Immaculate Conception Convent
R. F. D. 2, Putnam, Conn.

Įsigyk Angliškai-Lietuvišką Žodyną
English-Lithuanian Dictionary

Žodynas turėti savo knygyne yra be galo naudingas dalykas, nes jis yra geras kalbos mokytojas ir stiprus patarėjas.

Mes siūlome Jums Angliškai-Lietuvišką Žodyną, kuris yra kiekvienam reikalingas. Jo formatas-dydis: 6 colisi per 4". 400 puslapių; kietais, stipriais audeklo apdarais. Parduodavo po $4.00; dabar mes Jums siūlome bargeną — atiduodame už $3.00. Mes jų nedidelį skaičių turime. Prašome skubiai užsisakyti.

Užsisakant žodyną, mums laišką rašyti nereikia, tik įdėk į konvertą kuponą su $3.00, ir tuojaus gausite puikų Angliškai-Lietuvišką Žodyną.

Užsakymus siųskite:
DARBININKAS
366 W. Broadway, So. Boston 27, Mass.

Šiuomi siunčiame $..... ir prašome atsiųsti mums Angliškai - Lietuvišką Žodyną.

Vardas .....

Adresas .....

Buvęs USA Komunistas Atskleidžia Partijos Paslaptis

— Rusijoj panaikinti paskutiniai laisvės pėdsakai, — rašo jisai. — Apie komunistų mokyklas Amerikoje. — Kaip jie organizuoja slaptus susirinkimus. — Kaip jų suplanuota revoliucija ir miestų paėmimas. — Penki takai vedantieji į revoliuciją Jungtinėse Valstybėse.

SENSACINGAS PAREIŠKIMAS

— Aš buvau komunistų partijos nariu, — šitokia antrašte paskelbė straipsnį **Kenneth Goff.** Tas jo pareiškimas buvo išspausdintas žurnale "Russia Calling", Nr. 2.

Goffas buvo ne tik komunistu, bet ir artimu draugu vadovaujančiu U. S. A. komunistų, kaip **Eugenijaus Dennis.** Jis dalyvavo slaptuose kom. partijos susirinkimuose, kur buvo svarstoma, kaip užgrobti valdžią Jungtinėse Amerikos Valstybėse.

JO JAUNATVĖ

Savo gyvenimo kelią Kenneth Goff taip nupasakoja: jo tėvai buvo krikščionys, sekmadieniais eidavo į bažnyčią. Jis pats lankydavo sekmadienio mokyklą. Bažnytiniuose parengimuose kartais jie užtrukdavo ištisą dieną ir mėnesienoje grįžtant automobiliu į namus, tėvui užvedus, visa šeima giedodavo kartais religines giesmes.

Jų šeima buvo protestantai. Nedidelė kaimo bažnytėlė negalėjo išsilaikyti, ją pardavė. Į pamaldas tada vykdavo į miesto protestantų kirkę. Tačiau čia krikščionybę rado taip išblėsusią, kad net nebuvo tikro tikėjimo nei į Kristų, nei į šv. Rašto įkvėpimą. Pastorius pasakė: mes turime kurti geresnį pasaulį remdamiesi "žmonių brolybe".

TIKYBINĖS ABEJONĖS RUOŠIA KELIĄ KOMUNIZMUI

Toliau, eidamas į viešąją mokyklą Kenneth Goff per pamokas prisiklausė apie evoliuciją, kad Dievas neturėjęs nieko bendro su pasaulio tvėrimu.

— Tada, — pasakojasi Goff, — man neatėjo nė į galvą, kad šiuo būdu mano širdis ir mintis buvo ruošiama priimti ateistinį (bedievišką) komunizmą. Be šio abejonių pagrindo, klausimas ar aš būčiau pasidavęs komunizmui..."

Į RAUDONĄJĮ SUKURĮ

Komunizmo nuodus jisai pažino šitokiu būdu: 1935 metais jisai jau dirbo prie vieno savaitraščio. Vieną dieną jisai gavo laišką, pranešantį, kad jisai gali lankyti nemokamai "Darbininko mokyklą", įsteigtą prie Wisconsin universiteto.

Čia buvo mokykla visiškai komunistų kontroliuojama. Jie buvo mokinami apie socializmą, komunizmą, o vakarais studentai dainavo revoliucines dainas ir internacionalą.

Baigus mokyklą Goffas buvo pakviestas dalyvauti komunistų mitinguose ir supažindintas su Eugene Denniu, dabartiniu komunistų partijos generaliniu sekretoriumi, tada veikusiu Milwaukėje. Dennio kviečiamas Goffas 1936 metų gegužės 2 d. įstojo į komunistų partiją.

— Aš pasirašiau nario tiketą, — pasakojasi Goffas, — tuo būdu pasižadėdamas ištikimybę Komunistų Internacionadui, siekiančiam revoliucijos keliu nuversti mūsų vyriausybę ir... įsteigti Sovietų Ameriką...

MARKSO, RELIGIJA IR ...CHAMELEONAI

— Man buvo pasakyta,— rašo toliau Goff, — kad aš nėsu verčiamas atsisakyti savo religinių įsitikinimų, tik aš turėsiąs perskaityti Maskvos nuskirtus spausdinius apie religiją. Vėliau vienas partijos pareigūnas man paaiškino su brutališku (žiauriu) tiesumu: jeigu aš laikysiuos bet kokios tikybos, aš mirsiu drauge su ministeriais ir kunigais po revoliucijos Amerikoje.

Dennis pasakė:

— Markso mokslas ir religija nesutampa. Kiekvienas, kurs turi religinius palinkimus — pavojingas komunistų valstybei".

Dennis davė Goffui prieštikybinių knygų, tikėdamasis, kad jo pažiūros pasikeis.

— Aš paklausiau jo apie tuos tūkstančius moderniųjų ministerių, kurie gina komunizmą ir jam pasitarnauja, — rašo toliau Goffas. — Jis (Dennis, kompartijos sekretorius) atsakė: "Tie liberališki chameleoniai mums dabar labai naudingi, bet kai mūsų tikslas bus pasiektas, jie turės arba visiškai atsimesti nuo tikėjimo, ar drauge su kitais panašiais bus nuimtos jų galovs".

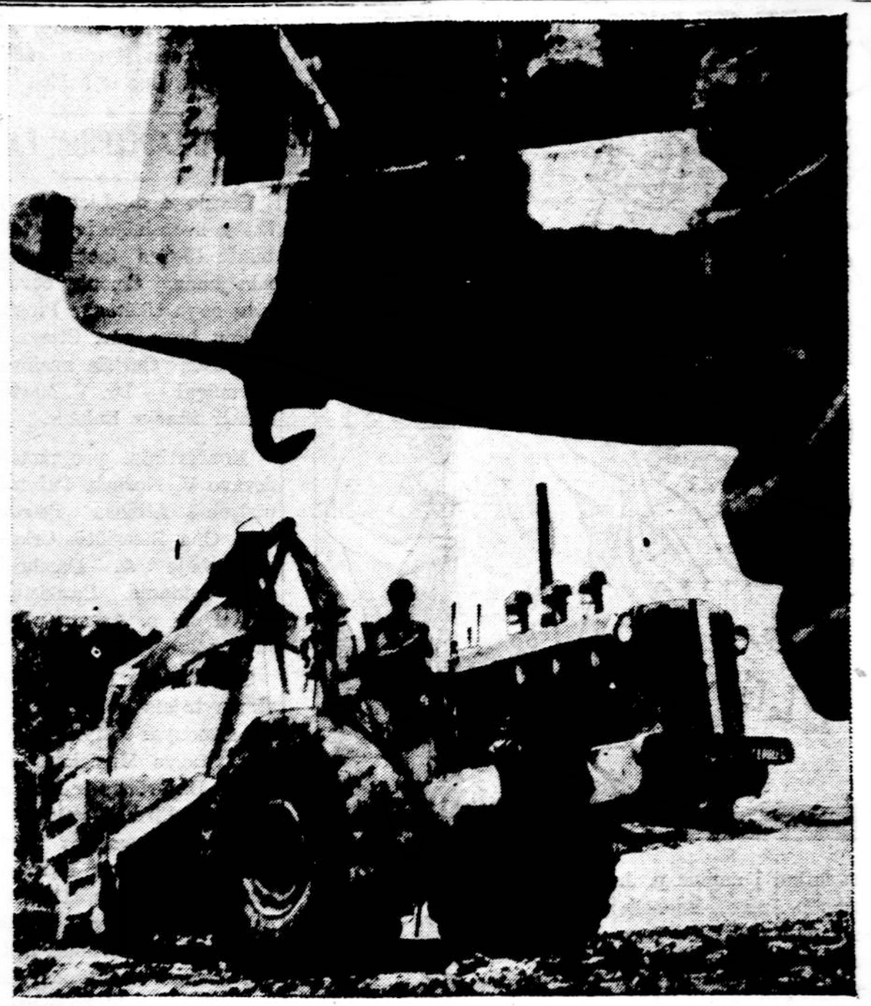

Viršuje matomas didžiulio keltuvo siluetas. Antras žemiau. Tie keltuvai kasa Guam saloj taip vadinamus "coral", kuriuos gabena į Saipan, kur daromi platūs aerodromai. Tokis vienas keltuvas bei kastuvas prikrauna 360 trokų kasdieną. Matomai darbas eina visu tempu.

KOMUNISTUI NEVALIA KRITIKUOTI SSSR

— Man buvo pasakyta, kad reikale aš galiu išsiginti esąs Komunistų Partijos nariu, bet man nevalia daryti jokio pareiškimo, kurs pažeistų Sovietų Sąjungos gerą vardą. Rusija mums buvo pavaizduota kaip visų darbininkų tėvynė. Tik mums nebuvo pasakyta, kad **darbo klasė Rusijoje gyvena vergijos retežiuose, kur panaikinti paskutinieji žmogaus laisvės pėdsakai,** — rašo tasai buvęs komunistas Goff.

Jisai buvo priskirtas prie tos komunistų grupės, kurie slepia savo priklausomybę partijai. Taip kartais jiems patogiau veikti.

KAIP VEIKIA USA KOMUNISTAI

Partijos padaliniai vadinami "vienetai" ar "celės"; jie, paprastai, savo susirinkimus turi kartą savaitėje. Vienas yra ryšininkas, kurs praneša apylinkės komunistų vadovybei susirinkimų ir darbų eigą ir praneša iš centro gautas instrukcijas. Paprastai narių priklausomybė partijai laikoma paslaptyje.

— Amerikoje yra šiandien daugiau komunistų negu jų buvo Rusijoje prieš revoliuciją ir... negu jų buvo Ispanijoje prieš civilinį karą, — skelbia Goff.

KOMUNISTŲ MOKYKLOS AMERIKOJE

Įstojęs nariu į komunistų partiją, Goffas buvo pasiųstas į komunistinę mokyklą, kurios, kaip jisai tvirtina, veikia daugelyje didesnių Amerikos miestų. Prieš 1935 metus panašūs komunizmo studentai buvo siunčiami į Maskvą kursams, kurie tęsėsi nuo 6 mėn. iki dvejų metų. Dabar gi įsteigtos komunistų mokyklos pačioje Amerikoje. Pusę jų išlaikymo išlaidų padengia komunistų internacionalas, o kitą pusę — to krašto komunistų partija.

— **Kiekviena tokia mokykla yra ideologinių nuodų šaltinis, iš kurio jauni piliečiai geria ateizmo ir revoliucijos idėjas,** — skelbia dabar tasai buvęs komunistas Goff, toliau pridėdamas:

— **Kasdieną mes buvome** mokomi, kaip organizuoti ir pravesti revoliuciją, kaip pasikasti po esamomis organizacijomis ir nuvesti jas į kairę".

SLAPTIEJI SUSIRINKIMAI

Vieną dieną Dennis jiems pasakė neateiti į mokyklą, o eiti į miesto centrą, kur gaus tolimesnes instrukcijas. Goffas nuėjo ir žiūrinėjo į krautuvių langus. Prie jo priėjo berniukas ir įkyriai siūlė pirkti laikraštį. Kai jis nenorėjo, berniukas pratarė "Paskaityk, drauge". Paėmęs laikraštį Goffas pamatė jame užrašyta: "Eikite į Bues salę". Čia rado jau daugiau besirenkančių. Jiems buvo paaiškinta, kad jeigu komunistų partijai teks pereiti į slaptą veikimą, susirinkimai bus šaukiami panašiu būdu.

KAIP SUPLANUOTI MIESTŲ UŽĖMIMAI

Tada Dennis nupasakojo planą — kaip užimti miestą, kai suliepsnos revoliucija: dviejose miesto dalyse kils sąmyšiai. Kai policija tenai išsiskubins, komunistai užims radijo stotį. Draugams padedant bus suparaližuotas susisiekimas. Skrajojantieji komunistų būriai užims vandentiekį, elektros jėgainę ir dujų stotį. Tuo būdu bus sustabdyti gatvėkariai ir traukiniai. "Profesionalai budeliai", kaip rašo Goffas, užpuls atsakingesnius žmones miesto centre, biznio distrikte; vyrai bus laikomi įkaitais, moterys atiduodamos išprievartauti.

— Kaip tik tos priemonės buvo naudojamos Rusijoje, Ispanijoje ir visur, kur tik komunistų partijai buvo leista organizuotis ir skinti vaisius. Jie tvirtai pasiryžę tą patį daryti ir Jungtinėse Valstybėse, — rašo Goff.

Tiltai bus išsprogdinti. Taiklūs šauliai bus paleisti automobiliais, išskinti policiją, karius. Dūminės bombos padės sukelti terorą ir sąmyšį žmonėse.

Prie tos dienos ruošiasi Amerikos komunistai, — skelbia Goff.

SVARBUS PERSPĖJIMAS

— Komunistų partija dirba metodiškai ir su mirtinu tikslingumu, siekdamas savo tikslo... Jei mes nesunaikinsime raudonojo pavojaus, ateis diena, kad ir Amerika kentės tą patį likimą, kurio susilaukė mūsų krikščioniškieji broliai Europoje, — perspėja buvęs komunistas Goff.

Atskleisdamas komunistų veiklos paslaptis, Goff rašo, kad eidami prie revoliucijos Amerikoje jie dabar užsibrėžė vykdyti šią programą:

1. Žmonių mintis persunkti raudonąja propaganda.

2. Pakirsti pasitikėjimą, apjuodinti kiekvieną, kurs tik stoja prieš komunistus.

3. Remti pacifistines grupes, šaukti prieš karą, kad Amerika nusiginkluotų, kai tuo tarpu Rusija ruošiasi pasaulio užkariavimui.

4. Amerikoje sukurti nedarbą, siunčiant į pasaulinę rinką produktus, pagamintus pigiu vergų darbu Rusijoje.

5. Suorganizuoti generalinį streiką.

SIEKIA SOVIETŲ AMERIKOS

Tasai buvęs komunistas Goff atskleidžia, kad dar 1928 m. gegužės mėnesyje William Z. Foster, sutikdamas rinkimuose į USA prezidentus būti kandidatu nuo komunistų partijos, pasakė:

— Darbo klasė... privalo sukurti naują valstybę, naują vyriausybę... Sovietų Vyriausybę Amerikoje... Už pečių tos vyriausybės stovės Raudonoji Armija, kad pravestų proletariato diktatūrą".

ATAKOS PRIEŠ KRIKŠČIONYBĘ IR GOFFO ATSIVERTIMAS

Pasiryžimas sukurti Sovietų Ameriką dažnai kartojamas slaptuose komunistų partijos mitinguose. Po tokių pareiškimų jie sustoja ištiesdami kumštin sugniaužtas rankas ir dainuodami revoliucines dainas. Kuris nors iš jų paklausia — kaip bus su tikybininkais ir atsakymas skamba Lunačarskio žodžiais:

— Mes neapkenčiame krikščionių. Net geriausi iš jų turi būti laikomi mūsų blogiausiais priešais. Visos tikybos yra nuodai. Kova iki mirties turi būti paskelbta religijai".

O vis dėlto religija padarė užkariavimus ir pačiuose komunistuose. Kenneth Goff buvo vienas iš komunistų partijos narių — patikėtinių, jam buvo pavestas komunistinio jaunimo formavimas. Tačiau, kuo ilgiau jis buvo komunistų tarpe, tuo jie jam darėsi baisesni. Ypač jį supurtė pasakojimai iš Ispanijos grįžusių komunistų, kaip jie niekino vienuoles, degino bažnyčias ir šaudė kunigus.

Kenneth Goff vedė komunistę, komunistų vado seserį Dorothy Berger. Ši, metusi komunizmą, liko krikščionė. Su ja ir Kenneth Goff, kurs dabar redaguoja laikraštį "Pilgrim Torch", atsivertė į krikščionybę.

Dr. J. Prunskis.

DĖKOJA

Broliams Tautiečiams Amerikoje

Sunkus yra svetimame krašte mūsų gyvenimas: vieniems mes esame krislas akyse ir jei jie turėtų progos, jie mus be jokių abejonių sunaikintų; kitiems— tiesioginiams mūsų nelaimių kaltininkams mes esame sunki ir nemėgiama našta; treti, kurie galėtų mums daug padėti, nelaiko mūsų tikrais žmonėmis, o tiktai gyva preke, su kuria pasielgs taip, kaip tuo momentu bus patogiau. Tik iš Jūsų, mūsų tikrieji broliai, Amerikos lietuviai, tiesioginiai ir per labdaringą BALF-ą, mums ateina nuoširdžiausi žodžiai ir tikroji užuojauta, tikrasis mūsų sunkios padėties įvertinimas ir supratimas. Mus iki ašarų džiugina ir paguodžia Jūsų kupini meilės laiškai ir begaliniai jaudina Jūsų mums siunčiamos gausios dovanos. Mes gerai žinome, kiek Jums reikėjo prakaito išlieti, kol visa tai įsigijote, o dabar broliškai su mumis pasidalinate.

Jei ne Jūsų tos dovanos, daugelis mūsų jau iš tikrųjų būtų nepanašūs į žmones; tikri nuskurę ir apiplyšę vargšai. Jei Jums tektų matyti, kaip kruopščiai mes Jūsų atsiunčiamas gerybes dalinamės ir kiek jos įneša mūsų tarpan gyvumo, tai Jums nereikėtų kito įrodymo, kaip jos mums gyvybiškai reikalingos. Mes jau esame vargo užgrūdinti, nebemokame švelniais žodžiais savo padėkos išreikšti. Bet, tikėkite, Broliai ir Seserys, mes Jums tą padėką poselėjame kiekvienas savo širdyje ir nekartą ją, pasididžiuodami, pareiškiame svetimiesiems sakydami: "Tai atsiuntė mums mūsų tautiečiai iš Amerikos". Ir jie, kurie yra šimtais kartų dabar už mus turtingesni, mums dar ir tu suaukotų gėrybių pavydi...

Negalėdami Jums, Mieli Broliai - Tautiečiai, kitaip atsilyginti, mes, šiandieną susirinkę skaitlingame Lietuvos Raudonojo Kryžiaus Biberacho - Riss apylinkės narių susirinkime, siunčiame BALF-ui, o per jį Jums visiems, mūsų mylimiems tautiečiams, savo bendrą padėką ir prašome Aukščiausiąjį, kad Jis Jums atlygintų.

Siunčiame Jums širdingiausius linkėjimus.

Biberacho - Riss
Lietuvių Kolonija.

A. Gumauskas
Generalis Kontraktorius
694 Chalkstone Ave.,
PROVIDENCE, R. I.
Tel. Plantations 0753

Parūpinu planus ir statome naujo stiliaus namus su moderniškais įrengimais. Atliekame visokius darbus namų taisymo.

SVARBUS PRANEŠIMAS
Sausio 1, 1948

"ŠV. PRANCIŠKAUS VARPELIO" redakcija ir administracija persikelia į naująjį

ŠV. ANTANO VIENUOLYNĄ
KENNEBUNK PORT, MAINE

Visais "VARPELIO" reikalais, taip pat norintieji aukoti į PAMINKLINIO LIETUVOS PRANCIŠKONŲ ŠV. ANTANO VIENUOLYNO IR KOPLYČIOS FONDĄ AR Į LIETUVOS PRANCIŠKONŲ KLIERIKŲ FONDĄ, prašome kreiptis sekančiu adresu:

FRANCISCAN FATHERS
KENNEBUNK PORT, MAINE

Nebūk be įdomiausio laikraščio "DARBININKO"

Dabar geriausias laikas užsirašyti darbo žmonių laikraštį "DARBININKĄ".

Tik per "DARBININKĄ" sužinosime apie savo draugus, gyvenančius Amerikoje ir visame pasaulyje.

Tik per "DARBININKĄ" mes sužinosime, kas dedasi pavergtoje Lietuvoje.

"DARBININKAS" buvo, yra ir bus geriausias Amerikos lietuvių išeivijoje laikraštis.

"DARBININKAS" yra pripažintas kaipo rimčiausias katalikiškoje dvasioje vedamas laikraštis.

"DARBININKAS" išeina du sykiu į savaitę ir metams kainuoja $5.00; pusei metų $2.50.

"DARBININKAS" imant tik sykį į savaitę, metams kainuoja $3.00; pusei metų — $1.50.

"DARBININKAS"
366 West Broadway, So. Boston 27, Mass.

KAS GIRDĖTI LIETUVIŲ KOLONIJOSE

HAVERHILL, MASS.

LDS 112 kuopos metinis susirinkimas įvyks sekmadienį, sausio 18 d., 2 val. po pietų, Katalikų Veikimo Centro kambaryj, 58 River St. Kviečiame visur narius ateiti, nes turėsit išrinkti naują valdybą šiems metams, taip pat užsimokėsite už laikraštį "Darbininką".

Nepamirškite atsivesti ir naujų narių prisirašyti.

Kviečia Valdyba.

NASHUA, N. H.

Nelaimės perblokštas ilgai negalėjai parašyti žinučių iš šios kolonijos. (Nuoširdžiai Tamstai užjaučiame. Red.)

Darbai

Šiuo metu darbai gerai eina, bet Medvilnės (Cotton Mills) daug darbininkų atleidžia. Kompanijos pranešė, kad turės atleisti apie 15 šimtų darbininkų. Dabar tas dirbtuves nupirko Takstron kompanija. Pirmiau dirbdavo blanketus, bet dabar visai mažai dirba. Daugumą mašinų pardavė, o kitas perkėlė į Jackson Mills. Nashua Mill dirbtuvė pardavimui. Taigi iš tos priežasties nemažai ir lietuvių neteks darbo. Darbininkai, kurie turi virš 65 metų amžiaus, visai atleidžiami. Jiems mokės pensiją.

Darbininkai tikisi gauti algų pakėlimą 10c. į valandą. Reikia pažymėti, kad Nashua Mfg. Co. ir Jackson Mills yra tos pačios kompanijos, tai daug darbininkų perkelia į Jackson Mills.

Pereitais metais mirė daug lietuvių šioje kolonijoje.

Šv. Onos Pašalpinė Moterų draugija minėjo savo 26 metų gyvavimo sukaktį. Šia proga buvo suruošta šeimyniška vakarienė. Narės galėjo atsivesti po vieną asmenį. Dalyvavo apie 200 žmonių.

Programos vedėju buvo kun. J. Bucevičius, draugijos Dvasios Vadas.

Šv. Onos pašalpinė moterų draugija gerai gyvuoja, auga finansiškai ir nariais. Daug prisideda darbu ir aukomis kaip Bažnyčios, taip ir tautos reikalmose.

STRĖNDIEGLIS?

• Bandyk Johnson's BACK PLASTER— tai produktas specialiai padarytas sumažinti perveriančius strėndiegliо skausmus. Bandymai parodė, jis pagelbsti arti 9 iš kiekvienų 10 kentėtojų.

• **Kas jis yra:** Šis limpąs plėstras sudarytas su lengvais vaistais skatinančiais cirkuliaciją.

• **Kaip jis gelbsti jums:** Plėstras patraukia gydantį ir šildantį kraują į skaudamą vietą. Kempti raumenys atsileidžia ir skausmas sustoja. Šildanti paduškaitė apsaugoja nuo šalčio, pagelbsti plakantiems raumenims, sumažina perveriantį skausmą.

• **Johnson's BACK PLASTER išdirba Johnson & Johnson — žinomi per 60 metų puikių chirurgiškų apraišalų išdirbėjai. Visose vaistinėse.**

LDS 65 Kuopa

Kaip kasmet, taip ir šįmet ruošiami prie savo metinio susirinkimo, kuris įvyks sekmadienį, sausio 18 d., tuoj po mišparų (apie 4 val. po pietų). Po pietų įvyks susirinkimas. Bus renkama valdyba šiems metams. Visiems nariams bus gera proga užsimokėti už "Darbininką" ir paskui dalyvauti vakarienėje su gražia programa. Galite atsivesti vyrai savo žmonas, o žmonos savo vyrus, ir tuos, kurie norėtų prisirašyti prie LDS 65 kuopos. Visi būsite maloniai priimti.

Šia proga primenu visiems LDS 65 kp. nariams, kad šį mėnesį mūsų kuopai sueina 30 metų gyvavimo. Tai šv. mišios bus atnašaujamos 8 val. rytą, sekmadienį, sausio 18 d. už gyvus ir mirusius narius. Kviečiame dalyvauti.

Korespondentas.

CAMBRIDGE, MASS.

Sekmadienį, sausio 11 d., 8:30 val. šv. mišios bus atnašaujamos Šv. Vardo draugijos intencija. Visi nariai bendrai maršuos išklausyti mišių ir priimti šv. Komuniją. Parapijos klebonas ragina visus narius su šeimomis bendrai ateiti ir priimti šv. Komuniją šeimos grupėmis. Ta diena yra paskirta kaipo bendra šeimų Komunijos diena. Taipgi ir ne nariai draugijos yra raginami su šeimomis dalyvauti bendroje Komunijoje.

Sausio 11 d., tuoj po paskutiniųjų mišių, parapijos svetainėje įvyksta LDS 8 kuopos metinis susirinkimas. Visi nariai raginami dalyvauti susirinkime ir užsimokėti už laikraštį "Darbininką". Susirinkime bus iškelta svarbių reikalų, kuriuos reikia apsvarstyti ir tinkamai įjungti į veiklą.

Gruodžio 21 d. N. P. bažnyčioje pakrikštyta p.p. J. A. Vilkalių dukrelė ,vardais — Adelė - Claire. Krikšto tėvais buvo p. B. Jasulevičius ir p-lė H. Leary.

Gruodžio 15 d. Simplex dirbtuvėje, p. V. Vistejunas prie darbo susilaužė koją. Kurį laiką gydėsi Chalsgate ligoninėje, bet šventėms spėjo susveikti ir grįžo į namus. Dabar sveiksta namuose. Linkime p. V. Vistejunui greitai pasveikti.

Prieš šventes mūsų parapijoj persiorganizavo Šv. Vincento De Paul labdaringa organizacija. Nauja valdyba sudaro: p. A. Zaveckas, A. Daukantas, A. Daukantas, A. Potembergas, P. Lipas, B. Jakutis, J. Mockevičius, M. Norbutas, dvasios vadas kun. J. Daunis. Draugija jau prieš šventes spėjo sušelpti Kalėdinėmis dovanomis apie 15 šeimų. Nauja valdyba yra pasiryžusi gyvai veikti, kaip materialiai, taip ir moraliai ir, yra vilties, kad ši naujos valdybos veikla pasieks kiekvieną vargingą šeimą mūsų parapijoje.

Kalėdų švenčių proga, pas pp. I. A. Ambrozaičius lankėsi svečių iš Hartford, Conn. pp. Ambrozaičiai Hartfordiečius šauniai pamylėjo, parodydami, kad mūsų kolonijos lietuviai dar nėra pamiršę lietuviško vaišingumo.

Kalėdų proga buvo grįžęs trumpam laikui į namus p. J. Mankauskas pas savo žmonelę. p. J. Mankauskas yra šio karo veteranas ir jis dabar gydosi karo ligoninėje netoli Springfieldo. Karo veiksmuose jis buvo sunkiai sužeistas. Jo žmonelė gyvena pas savo motinėlę p. Jankauskienę prie Berkshire gatvės. Linkime greitai pasveikti.

A.D.

Prisimenu A. A. Dryžą

Philadelphia, Pa. — Vasario 7 d. sueis lygiai 5 metai kaip mirė Kazys Dryža, veiklus ir patriotingas lietuvis, daug dirbęs Bažnyčios ir tėvynės labui.

Vietiniai viengenčiai tariasi kaip nors tą penkių metų sukaktį atžymėti.

Jo gerbėjas.

NEW HAVEN, CONN.

Suteikė Sutvirtinimo Sakramentą

Gruodžio 7 d. Šv. Kazimiero par. bažnyčioje Jo Ekscelencija Vyskupas O'Brien suteikė Sutvirtinimo Sakramentą šios parapijos jauniems katalikams bei katalikėms. Dalyvavo gana gražus skaičius jaunimo ir suaugusių žmonių, kurių tarpe matėsi ir svetimtaučių. Dirmavonės tėvais buvo mergaitėms M. Jokubaitė, berniukams M. Medelis. Vyskupas O'Brien pasakė gražų pamokslą, ragina jaunimą visuomet pasilikti tvirtais katalikais ir ištikimais Katalikų Bažnyčiai.

Malonu buvo matyti mūsų būvusį kleboną kun. M. Pankų, kuris apeigų metu patarnavo Vyskupui.

Tėveliai ir jaunimas ir visi, kurie pasinaudojo Sutvirtinimo Sakramentu, yra labai dėkingi gerajam mūsų klebonui kun. Edv. Gradeckui, ir vikarui kun. A. Zanavičiui už suteiktas pamokas.

Šv. Kazimiero Basketball Komanda

Šv. Kazimiero parapijos vyrų klubo basketball ratelis sekmingai žaidžia. Iki šiol nepralaimėjo nei vieno žaidimo, nors jau teko susitikti su gana išlavintais rateliais. Sveikiname šį ratelį ir linkime sekmingai žaisti ir kelti lietuvių vardą savo gabumais bei pasisekimais.

Švenčių proga šios kolonijos korespondentė širdingai sveikina visus lietuvius, linkėdama, kad užgimęs Kūdikėlis Jėzus palaimintų Jūsų namus, suteikdamas savo gausias malones. Ir kad naujuose 1948 metuose mūsų vieninga darbuotė dėl išlaisvinimo mūsų tėvynės būtų naši ir sekminga.

M.

Vieša Padėka Atholiečiams

Jau du metai, kaip Muhldorfo lietuviai kas mėnesį gauna įvairiausius Amerikos lietuvių leidžiamus laikraščius, kuriuos mes perskaitome su didžiausiu įdomumu. Pastebėjome, kad tuos laikraščius suaukoja geraširdžiai Athol, Mass. lietuviai, todėl jie užsitarnauja iš mūsų pusės didžiausią padėką, būtent: Ainoris A., Alekevičius A., Aluškevičius Ad., American - Lithuanian Nat. Club, Andrulis Sal., Austin Anna, Austin Ellen, Baltrušiūnienė O., Budrūnas P., Budrūnienė K., Buswick P., Jasinskas Jonas, Kviekšienė M., Matulis Vl., Martius J. S. Rev., Mickevičius J., Nevedomskas A., Padangės Aras, Šalkauskas J., Šv. Kazimiero Seserys.

Be to, dėkojame ir kitiems aukotojams, kurių pavardės ir adresai neaiškiai parašyti ant atsiųstų laikraščių.

Dar sykį dėkoju aukščiau paminėtiems asmenims ir sveikinu visus juos su Kalėdų Šventėmis ir Naujais 1948 metais!

J. K. Vembrė,
Siedlung Eichfeld
(13b) Muhldorf a. Inn
Bavaria, Germany, U.S. Zone.

BRIDGEPORT, CONN.

Kalėdų šventės praėjo. Bernelių šv. mišias atnašavo kleb. kun. J. V. Kazlauskas. Choras, vad. A. Stanišauskui, pasirodė labai gražiai su lietuviškomis giesmėmis, ir solistai — Ann Radvilaitė, Aldona Dulbis, trys sesutės Šulinskaitės, F. Česikas, J. Batcevičius, P. Sitavičius.

Choras turėjo savo Kalėdinį pasilinksminimo vakarėlį. Choro vice pirm. B. Šumskaitė įteikė dovanėlę varg. A. Stanišauskui nuo choro, už ką jisai labai širdingai visam chorui padėkojo. Į šį vakarėlį buvo atsilankęs kleb. kun. J. V. Kazlauskas ir vikaras kun. W. Pranckietis. Šiam parengimui daug pasidarbavo choro pirmininkas J. Barnotas, P. Sitavičius, Alb. Zikaras, Anna Radvilaitė, Aldona Dulbytė ir kiti choro nariai. Tikrai yra gražu kai jaunimas sutartinai darbuojasi. Manau, kad daugiau jaunimo — vaikinų ir merginų įsirašys į chorą, nes vienas kitas kaip apsiveda, tai dažniausia ir pasitraukia iš choro. Tad, kurie tik turite gražius balsus, esate kviečiami į chorą.

Teko nugirsti, kad Lietuvos nepriklausomybės šventės minėjimas įvyks vasario 7 ar 8 d. Dalyvaus įžymūs kalbėtojai ir choras, bus ir šokiai.

O.

PHILADELPHIA, PA.

Sausio 4 d., Lietuvių Muzikalėje svetainėje įvyko tos svetainės 40-ties metų sukakties minėjimas. Žmonių buvo daugiau negu tikėtasi. Programos vedėju buvo adv. Stasys Mankus. Tarp Garbės svečių buvo ir kunigai — Dr. V. Martusevičius ir Stasys Lukšys.

Koncertiniai programai vadovavo V. Norkus. Pažymėjimo užsipelnė Albinas Petravičius ir p. Ona Salesiūtė. Orkestras, vadovybėje A. Dambrausko, grojo šokiams. Bankiete teko matyti ir p. Antaną Kaniušį su žmona.

Šio Lietuvių Muzikalio namo užmanytojais ir įkūrėjais buvo šie asmenys: Mykolas Valinčius, Stasys Musickas, Dominikas Bajorūnas ir kun. Jonas Dumčius. Pirmoji valdyba susidėjo iš šių asmenų: Mykolas Valinčius, Kazys Karpavičius, Antanas Gudaitis, Domininkas Bajorunas, Kazys Kazakauskas, Juozas Litvinas, Antanas Grabauskas ir Ignas Lepas. Dabartinėje valdyboje yra šie: Juozas Balinskas, pirm.; Viliamas Poška (Wm. Paschall), vice pirm.; Juozas Ivanauskas, prot. rašt.; Antanas Dambrauskas, fin. rašt.; Petras Zaleckas, ižd. Direktoriai — Stasys Reikauskas, Pranas Tamašauskas, Jonas Tubelis, Pranas Jarašius ir Stasys Arbočius. Tamas Poshka yra dabartinis namo prižiūrėtojas.

Ši organizacija yra daug prisidėjusi prie kultūrinio ir lietuviškai - tautinio darbo. Šio jubiliejaus proga išleido atmintiną knygą, kurioj telpa raštų, tinkamų mūsų išeivijos istorijai.

Raporteris.

Balsas Iš Romos

Philadelphia, Pa. — Prieš pat Kalėdų šventes vienas čia plunksna darbuotojas gavo iš Romos nuo pagarsėjusios veikėjos, ponios Vincentos Lozoraitienės gan įdomų laišką, kur tarp kitko štai ką rašo:

"Gerbiamas Pone! — Su ateinančiomis Kalėdų šventėmis ir Naujais Metais siunčiu Tamstai geriausių linkėjimų sveikatos, laimės ir energijos dar ilgai galėti dirbti naudingą darbą spaudoj.

"Aš neseniai grįžau iš Vokietijos, kur prabuvau beveik mėnesį, bet tik prancūzų zonoj, kur gyvena mano sesuo. Buvau sužavėta lietuvių darbštumu, nežiūrint į sunkias materijalines sąlygas, jie sulyginamai labai daug dirba kultūrinio darbo. Freiburge, kur gyvena mano sesuo, yra lietuvių meno mokykla, kurioj profesoriauja tik lietuviai ir mokosi 60 Lietuvos bernelių ir mergaičių. Mano sesers vyras išleido labai gražią knygą: **Jonyno Monografiją;** ji yra kaip albumas su daugeliu paveikslų, ir parašyta prancūzų, vokiečių ir anglų kalbomis. Be jos, ir daug kitų knygų ten išleido. Tik reikėtų juos — (tuos ten išvietintus), prigelbėti maistu iš Amerikos, o ypač gi, riebalais.

"Siunčiu dar kartą daug labų dienų. Su didele simpatija— V. Lozoraitienė."

Raporteris.

BAYONNE, N. J.

Šv. Petro ir Povilo draugija nuoširdžiai dėkoja poniai Krever už jos gerą darbą kortavimo vakarėlyj.

Be jos mes mažai ką būtume galėję padaryti.

Valdyba.

Gražios Ir Vertingos Knygos

"Darbininkas" Tamstai siūlo pasirinkti šių gerų knygų ir knygelių:

Naujas Testamentas

Vertė arkivyskupas Juozapas Skvireckas. Išleido kun. P. M. Juras, 1945 m.

Ši pati svarbiausia pasaulio knyga, vadovų vadovas, sielos šviesa ir paguoda, raktas visiems gyvenimo klausimams išspręsti turėtų rasti garbingą vietą kiekvienoje lietuvių šeimoje. Teisybė, kartais pasitaiko mūsų katalikų namuose Vokietijoj išleista protestantiškoji "Biblija", bet jos negalima maišyti su tikruoju Šv. Raštu, koks yra čia minimas **Naujasis Testamentas.** Jo labai graži lietuviškoji kalba ir puiki popiera knygą daro dar patrauklesnę. Popieros apdarais $2.00; audeklo stipriais apdarais kaina — $3.00.

Didysis Ramybės Šaltinis

Puiki maldaknygė. Surinko ir išleido kun. P. M. Juras. 787 psl.

Naujai suredaguotos maldos, švari kalba, gražūs paveikslai, brangūs viršeliai, patogios senesnio amžiaus žmonėms skaityti raidės šiai maldaknygei užtikrino didelį pasisekimą. Kaina — $3.50!

Ramybės Šaltinis

Surinko ir išleido kun. P. M. Juras, 1943 m., 544 pusl.

Ši maldaknygė panaši į aukščiau minėtą. Taip pat visais atžvilgiais graži, naudinga ir patogi. Puošnūs viršeliai, paauksuoti pakraščiai, rinktinės maldos ir paveikslai. Kaina—$2.75

Maldų Rinkinėlis,

balti celuloidiniai viršeliai. Kaina — $1.50.

Lekcijos ir Evangelijos

skaitomos visų metų Viešpaties dienomis, šventadieniais ir šiokiadieniais. III laida. Savo lėšomis išleido kun. Juozapas J. Valantiejus, 1946 m.

Knyga įdomi pasauliečiams, bet ypatingai reikalinga dvasininkams, nes ankstyvesnė jos laida tiek kalbos, tiek išvaizdos atžvilgiu buvo per daug pasenusi. Knyga stipriai įrišta. Kaina $3.00.

Švč. P. Marijos Apsireiškimai Liurde

Parašė vysk. Petras Būčys, M. I. C. "Darbininko" leidinys. 1943 m. 510 pusl.

Daug kas girdėjo apie Liurdą ir jame įvykstančius stebuklus bet nevisi žino tų nepaprastų įvykių istoriją. Pasižymėjęs tikėjimo klausimuose mokslininkas vysk. Būčys rašo apie tai nepaprastai įdomiai ir aiškiai. Kiekvienas šią knygą perskaitęs bus giliai sujaudintas. Gražiai išleista, su daugybe paveikslų. Amerikos lietuviams Apsireiškimai Liurde taip patiko, kad jie jau baigia išpirkti trečią laidą. Kaina $3.50.

Ištisų Metų Šventųjų Gyvenimai

Savo lėšomis išleido kun. P. M. Juras, 1945 m., arti 1000 pusl.

Tai trumpi, kilnūs pasiskaitymai kiekvienai dienai. Tikrų didvyrių — vyrų ir moterų — pavyzdžiai šviečia mums šimtais vardų. Argi neįdomu susipažinti su šventaisiais mūsų bendravardžiais ir kitais globėjais? Ši knyga ,tai įvykių ir asmenybių enciklopedija (žinynas). Daug paveikslų, patogus formatas, stiprūs viršeliai. Kaina $4.00.

Kristaus Sekimas

Parašė Tomas Kempietis. Iš prancūzų kalbos vertė O. Labanauskaitė. Išleido kun. Pr. M Juras, 1945 m. 424 pusl.

Jau keli šimtai metų, kai panašiausia į N. Testamentą knyga laikomas tylaus vienuolio parašytas **KRISTAUS SEKIMAS.** Gal būt nėra jam lygaus vadovo savo minčių svarumu, savo kilnumu, žmogaus sielos pažinimu. Viso pasaulio žinomesnėse kalbose jis skaitomas apmąstomas ir platinamas. Šia knyga domisi kartais net netikintieji. Ji bet kam bus geriausia dovana, o ligoniams ir gyvenimo prislėgtiesiems tikras paguodos ir stiprybės šaltinis Kaina — $2.00.

Vytis ir Erelis

Apysaka. Parašė Jonas Kmitas. Lietuvių Darbininkų Sąjungos leidinys, 1946 m., 576 pusl.

Amerikos lietuviai gerai pažįsta garsaus mūsų rašytojo ir poeto plunksną. Atšventęs savo kunigystės auksinį jubiliejų, rašytojas vis dar kuria naujus veikalus. Jo apysaka **Vytis ir Erelis,** vaizduojanti lietuvių kovas su tėvynės priešais, visų buvo išgirta ir pamilta. Skaitytojas susižavi iki paskutinio puslapio. Kaina — $2.50.

Komunizmas — Antikristo Religija

Parašė **K. Čibiras,** išleido Kun. Pr. M. Juras, "Darbininko" spauda, 1947 m.

Apie baisiąją bolševizmo sistemą, kuri turi Antikristo religijos bruožus, ši rimta studija iškelia daug naujų faktų, ypač iš Lietuvos įvykių ir komunistų veiklos J. A. Valstybėse. Tinka platinti didesniais kiekiais. Kaina 25 ct.

The Story of Lithuania

By Thomas G. Chase, 1946 m., 392 pusl.

Rimta anglų kalba studija apie Lietuvą nuo jos atsiradimo iki mūsų dienų .Labai tinka padovanoti angliškai kalbantiems lietuvių draugams Amerikoje ir čia gimusiam jaunimui. Kaina — $3.50.

Kaip Tapti Amerikos Jungtinių Valstybių Piliečiu?

Klausimai ir atsakymai anglų ir lietuvių kalbomis.

Dar neturintiems Amerikos pilietybės ypatingai naudinga knygelė. Kaina — 25c.

"Pranašystės Apie Pasaulio Pabaigą"

Knygoje yra surinkta pranašų ir Paties Kristaus žodžiai apie pasaulio **artėjantį galą ir kaip jis baigsis.** Knyga labai gražiai išleista ir paveiksluota; turi 111 puslapių. Kaina tik $1.00.

The Lithuanian Situation

By K. Pakštas, Ph D., 1941 m. Suglaustos žinios ir dokumentai apie laisvos Lietuvos pavergimą. Kaina — 40c.

Maldos Apaštalavimas

Tėvų Jėzuitų leidinys, 1943 m. 176 pusl. Mąstymų ir maldų rinkinys. Jos autorius kun. J. Kidykas, S. J. rašo, jog vienintelis troškimas yra tas, kad ši knygelė atvestų kuo daugiausiai lietuvių katalikų, ypač vyrų, prie dieviškosios Jėzaus Širdies. Kaina — $1.00.

Angliškai - Lietuviškas Žodynas

((Englisch - Lithuanian dictionary). Parašė A. Herlitas. 400 pusl. Šio žodyno nemažai Amerikos lietuviai nusiuntė savo giminėms ir pažįstamiems tremtiniams į Europą. Kaina $3.00.

Užsakymus siųskite:

DARBININKAS
366 W. Broadway,
So. Boston 27, Mass.

Lietuvos Vyčiai Pirmieji Žygiuoja Padėti Atsistatyti CARNEY

Kviečia į Talką OLD-TIMER'S Reunion

ŠURUM BURUM-ŠOKIUS

Šeštadienį, Sausio - January 17, 1948 – Municipal Svetainėje, South Boston, Massachusetts

Programoje dalyvaus ir Boston'o Lietuvių Tautinių Šokių grupė, vad. p. Onai Ivaškienei. Pradžia 7:30 val. vakare. Įžanga 75c. Taipgi bus ir Polkų, Valtzų kontestai ir tt. Tikietus galima įsigyti "Darbininke", 366 W. Broadway, So. Boston, – Tel. SO 8-2680 arba pas L. Vyčių 17 Alg. kp. komiteto narius.

VIETINĖS ŽINIOS

ŽINUTĖS

Sausio 8 d. staiga pasimirė Jonas Sabas, 59 metų, gyv. 157 H St. Paėjo Vilkaviškių parapijos. Amerikoje pragyveno 35 metus. Paliko sūnų ir keturias dukteris. Tapo iškilmingai palaidotas, iš Šv. Petro parapijos bažnyčios, sausio 12 d., 9 v. r., Naujos Kalvarijos kapuose. Melskimės už mirusius.

Lankėsi Tėvas Liuima. Sekmadienį, atlankė So. Bostoną Tėvas Pranciškus Liuima, S.J. Šis Tėvas Jėzuitas 7 metus studijavo Olandijoje. Keturi mėnesiai atgal jis pasiekė Ameriką. Dabar rengiasi į profesorius Bostono Kolegijoje.

Tėvas Liuima, sekmadienį, atlaikė paskutines šv. mišias, So. Bostono lietuvių par. bažnyčioje.

Pamatęs mokyklą, tremtinys svečias paaukojo $5. mokyklų fondan.

Sausio 11 d., tapo pakrikštytas C. Paulius, Kazimiero ir Alenos (Mickevičiūtės) Urnikų, gyv. 405 E. 3rd St.

C. Ona, duktė Harry R. i Adelės E. (Baliukoniūtės) Wilbur, gyv. 438 W. 4th St.

Pradėjo Dirbti Inžinierių Firmoje

Prieš keles savaites į Bostoną iš tremties atvykęs su šeima, jaunas Lietuvos inžinierius Romualdas Budreika tapo priimtas dirbti plačiai žinomoj Stone & Webster inžinierių firmoje sausio 4 d.

Kitoj tarptautinio masto inžinierių firmoj E. B. Bodger & Sons Co. jau nuo seniau dirba kitas jaunas Lietuvos inžinierius Jonas Vasys, atvykęs praeitą vasario mėn., kurs be savo darbo dar specializuojasi garsioj Mass. Institute of Technology arkitektūros planavime.

Jie abudu yra laisvos Lietuvos mokyklų auklėtiniai ir abu baigę Lietuvos Vytauto Didžiojo Universitete Inžinerijos skyrių, (Inž. Vasys buvęs ir prof. asistentu).

Faktas, kad tokios žymios inžinierių firmos greit priėmė į savo inžinierių tarpą šiuos lietuvius tremtinius, dar silpnai anglų kalbą mokančius, puikiai įrodo kaip aukštai buvo pastatytos nepriklausomos Lietuvos mokslo įstaigos bei Lietuvos Universitetas. - **Rap.**

PADĖKA

Širdingai dėkoju Tetai Katherinai Yaniūnienei, gyv. 461 Ashmont Str., Dorchester 22, Mass., už malonų manęs tremtinio 1948. I. 4. sutikimą, suruošiant savo namuose vaišes ir sukviečiant apylinkės dvasiškiją, gimines bei artimuosius. Džiugu buvo man su Jais susipažinti, pasidalinti žiniomis iš tėvynės Lietuvos ir iš lietuvių tremtinių gyvenimo Vokietijoje. Jau šiuo pirmuoju susitikimu, buvau sužavėtas Amerikos lietuvių tautiniu susipratimu, kuris sako, kad tiktai vieningas visų lietuvių bendradarbiavimas mažins lietuvių vargus tremtyje ir ties naujus kelius į Lietuvą, kad Ji vėl būtų laisva.

Kun. A. Kimas.
Brockton, Mass.

Lietuviai Šauniai Pasirodė

Prieš pat Kalėdas So. Bostono High School mokytojai, tos mokyklos didžiulėj auditorijoje, buvo suruošę "Yankee Doodle International Night" Carney ligoninės naudai. Programą pildė tos mokyklos mokiniai. Bostono Lietuvių Tautinių Šokių Grupė buvo pakviesta, kaip specialūs svečiai programoje. Lietuvius perstačius, grupės dalyvė V. Ivanauskaitė buvo viešai apklausinėta vakaro vedėjo apie lietuvių tautinius šokius, kostiumus, ir apie šios grupės veikimą, keliones, į tautinius festivalus ir tt. Vėliau ji (tam buvo pasiruošus) prieš kiekvieną šokį ji apibudindavo, todėl jie buvo sutikti su nepaprastu susidomėjimu ir palydėti ovacijomis. Pavyzdžiui, šokant Mikitą ir Malūnėlį, vidury šokio išsiveržd avo gausūs plojimai.

Šios grupės dalyvės Romanskytė, ir Čenčiutė kaipo tos mokyklos orkestros dalyvės išpildė pasekmingai piano ir smuiko solo numerius. Jos kaip ir kitos visą vakarą vilkėjo lietuviškus kostiumus.

Auditorija, talpinanti keliolika šimtų žmonių, buvo pilnutėlė mokinių, tėvų ir mokytojų. **Rap.**

Joninės Nariams

Šv. Jono Ev. Bl. Pašalpinė D-ja ruošia savo metinę vakarienę vasario 1 d. (prieš pat užgavėnes) Lietuvių salėje, S. Bostone. Bus geras orkestras. Bilietas tik $2.00. Nariai turėtų suskubti įsigyti bilietus tuojaus, nes bilietai bus parduodami ir nenariams. Vakarienei vadovauja: Medonis, Valatka, p-nia Lukoševičienė, Griganavičius, Ivaška, Stakutis, Glineckis, Tuleikis ir kiti. V. Narys

Užklumingai ir Vieningai Minės Vasario 16

Sausio 9 d., 1948, iniciatyva Bostone gyvenančių Amerikos Lietuvių Tarybos Centro narių ir vietos klebono, buvo sušauktas darbuotojų susirinkimas, lietuvių par. mokykloje pasitarti dėl Vasario 16 minėjimo Bostone.

Susirinkimą pradėjo klebonas kun. Pr. Virmauskis, pakviesdamas pernykščių metų komiteto pirm. adv. J. Grigalių vesti susirinkimą. Raštininkauti išrinktas inž. Jonas Vasys.

Visapusiai apsvarsčius, vienbalsiai nutarta Bostone, Vasario 16 minėti koiškilmingiausiai. Minėjimą pradėti Vasario 15 d., 10 val. rytą iškilmingomis Mišiomis, kurias laikys kun. J. Borevičius, S. J. Į šias pamaldas nutarta kviesti Stepono Dariaus Amerikos Legijono Postą ir visas draugijų valdybas su vėliavomis ir ženklais. Užimti So. High School auditoriją ir 2 val. turėti iškilmingą minėjimą. Kalbėtojais pakviesti: Jung. Valst. kongresmoną Kennedy, garsųjį lietuvių rašytoją prof. Vincą Krėvę - Mickevičių, bolševikų kankintą tremtinį, kun. J. Borevičių, S. J. ir vietinius. Meninei programai pildyti pakviesti garsiąją Lietuvos artistę p-nią Grigaitienę ir visus vietinius chorus bei menines pajėgas. Pakviesti Dariaus Postą atlikti ceremonijas už žuvusius kovotojus už laisvę. Paprašyti gubernatoriaus, kad paskelbtų Vasario 16 šioje valstybėje kaipo laisvos Lietuvos dieną. Šio darbo pravedimui išrinkta komitetas šiokiame sąstate: Garbės Prezidiumas: J. P. Prelatas Dr. K. Urbonavičius, kun. Pr. Virmauskis, Lietuvos Garbės Konsulas adv. A. O. Shalkna, Dr. Povilas Jakmauh, ir Kapitonas Wm. V. Shimkus; pirmininkai (co-chairmen) adv. Jonas Grigalius ir adv. Kazys J. Kalinauskas; vice pirm. J. Arlauskas, Jonuškis ir A. Matjoška; rašt. inž. Jonas Vasys ir Felicija Grendelytė; ižd. Dr. A. L. Kapochy ir A. J. Namaksy. Taipgi išrinkta spaudos ir kitos komisijos, bei komiteto nariai su nutarimu įtraukti į komiteto sąrašą išrinktuosius draugijų atstovus, bei veikėjus. Šiame susirinkime dalyvavo A. L. Tarybos Centro šie nariai: adv. J. Grigalius, J. Arlauskas ir S. Michelsonas ir gana skaitlinga atvykusių tremtinių atstovybė.

Po susirinkimui, klebonas parodė tos mokyklos nepaprastai puikiai įrengtą šios mokyklos vaikų darželio kambarį. **Rap.**

Ruošiasi Svarbioms Prakalboms

Sausio 8 d., Lietuvių salėje įvyko BALF 17-to skyriaus Valdybos ir Komisijų posėdis, kuriam pirmininkavo Pr. Razvadauskas, o raštininkavo A. Januškevičienė.

Daugiausiai kalbėta ir tartasi apie svarbias prakalbas, kurias šis skyrius ruošia sausio 25 d., 2 val. po pietų, Patrick Gavin Mokyklos auditorijoj, So. Bostone. Kalbėtojais gauta: Juozas B. Laučka, BALF Centro reikalų vedėjas iš New Yorko, inžinierius Romualdas Budreika, tik prieš mėnesį atvykęs iš Vokietijos į Bostoną; "Darbininko" red. A. F. Kneižys ir 'Keleivio' red. Jonuškis. Meninę programą taipgi bandoma sudaryti kopuikiausia, nes pakviesta visi vietiniai chorai ir tremtinių meninės jėgos. Nutarta šias prakalbas plačiai išreklamuoti, kad visi lietuviai apie jas išgirstų ir jomis pasinaudotų. Taipgi nutarta visomis progomis priminti, kad drabužių vajus tebevedamas, ir kad visi atliekamus, dar galimus nešioti drabužius suneštų į bažnytinę salę ar laikraščių redakcijas.

Raštininkė pranešė, kad parduota visi (75) pakeliai lietuviškų kalėdinių sveikinimų.

Nutarta po prakalbų sušaukti visų narių susirinkimą. **Rap.**

Lankėsi

Pereitą savaitę lankėsi Dr. Petras Kazlauskas, kuris apie septyni mėnesiai gyvena šiame krašte, atvykęs iš tremties — Vokietijos.

Dr. Petras Kazlauskas yra vedęs ir jo žmonelė su sūneliu gyvena pas Nekalto Prasidėjimo Seseles, Putnam, Conn.

Į Bostoną atvyko svarbiais reikalais. Jis nori gauti kur nors ligoninėje darbą, kaipo medicinos gydytojas ir akių specialistas. Jam daug gelbsti Dr. Povilas Jakmauh (Jakimavičius), buvęs Massachusetts Valstybės Sveikatos komisijonierius, ir kleb. kun. Pr. Virmauskas.

Kaip žinoma, Dr. Petro Kazlausko brolis Dr. Bronius Kazlauskas, kuris taip pat yra atvykęs iš tremties, dabar profesoriauja Detroit, Mich.

ĮVAIRŪS SKELBIMAI

PARSIDUODA 3-jų šeimynų namas. 2 fl. po 5 kambarius ir 1-4 kamb. Pirmas ir antras steamu apšildomas su vienu boleriu. 3 fl. šildomas pečium. Flatai neša po $5.00 savaitėje. Kaina $7,000. Atsišaukite: J. Schultz, 6 Lawrence St., South Boston, Mass. (8-t-20)

NORIU pirkti vartotą pianą. Kas turite pardavimui, prašau kreiptis: Mr. John Lucas, 17 Sanger St., So. Boston 27, Mass. (6-9-13)

DAKTARAI

SOU 2712 Res. BIG 9013
Dr. J. C. Seymour
LANDŽIUS
Lietuvis gydytojas ir chirurgas. Naudoja vėliausią X-Ray aparatą
Pritaiko akinius.
534 E. Broadway, So. Boston, Mass.
Valandos' 2 iki 4 ir 7 iki 8.

Tel. TROwbridge 6330
J. Repshis, M. D.
(REPŠYS)
Lietuvis Gydytojas
278 Harvard Street
Kampas Inman arti Central Sq.
CAMBRIDGE, MASS.
Ofiso Valandos 2—4 ir 6—8.

Geriausias Pasirinkimas
Įvairių degtinių, likerių alaus ir vyno.
Pristatome alų ir degtinę į namus.
Patarnavimas greitas ir mandagus.
T. SULLIVAN, INC.
Petras Jakubėnas, savininkas
323 W. Broadway, So. Boston, Mass.
Tel. SOU 6651

Užsisakykite Toniko Pas Mus
Pristatom geriausį toniką Piknikams, Vestuvėms, Krikštynoms ir visokiems Parengimams.
Kainos prieinamos.
Myopia Club Beverage Co.
Grafton Ave., Islington, Mass.
Tel. Dedham 1304-W
PRANAS GERULSKIS, Namų Tel. Dedham 1304-R

Draugijų Valdybų Adresai

LIETUVOS DUKTERŲ DR-JOS PO GLOBA MOTINOS ŠVČ.

Pirmininkė — Eva Marksienė, 625 E. 8th St., So. Boston, Mass. Tel. So. Boston 1298.
Vice-Pirmininkė — C. Gailiūnienė, 8 Winfield St., So. Boston, Mass.
Prot. Rašt. — Ona Ivaškienė, 440 E. 6th St., So. Boston, Mass.
Finansų Rašt. — B. Cūnienė, 29 Gould St., W. Roxbury, Mass. Tel. Parkway — 1864-W
Iždininkė — Ona Staniuliūtė, 177 West 7th St., So. Boston, Mass.
Tvarkdarė — Ona Krasauskas, 11 Springer St., So. Boston, Mass.
Kasos Gl. — Elzbieta Aukštikalnytė, 110 H St., So. Boston, Mass.
Draugija savo susirinkimus laiko kas antrą antradienį mėnesio, 7:30 val. vakare, Parapijos salėje, 492 E. Seventh St., So. Boston, Mass.
Visais draugijos reikalais kreipkitės pas protokolų raštininkę

ŠV. JONO EV. BL. PAŠALPINĖS DRAUGIJOS VALDYBA

Pirmininkas — Juozas Švagždys, 601 6th St., So. Boston, Mass.
Vice-Pirmininkas — Pranas Tuleikis, 702 E. 5th St., So. Boston, Mass.
Prot. Rašt. — Jonas Glineckis, 5 Thomas Pk., So. Boston, Mass.
Fin. Rašt. — Aleksandras Ivaška, 440 E. Sixth St., So. Boston, Mass
Iždininkas—Stasys K. Griganavičius, 699 E. Seventh St., S. Boston, Mass
Maršalka — Jonas Zaikis, 787 E. Broadway, So. Boston, Mass
Draugija laiko susirinkimus kas trečią sekmadienį kiekvieno mėnesio 2 val. po pietų. Parapijos salėj 492 E. 7th St., So. Boston, Mass

Pristatome Alų ir Toniką
Mes turime 11-kos rūšių alaus ir įvairių tonikų. Mes alų ir toniką pristatome vestuvėms, į namus, krikštynoms, parėmus ir piknikams. Patarnavimas skubus ir mandagus. Šaukite:
BORIS BEVERAGE CO.
J. ARLAUSKAS — J. SKENDELIS, Savininkai.
220 E St., Tel. SOU 3141, So. Boston, Mass.

Geriausia Užeigų Vyrams ir Moterims yra
SOUTH BOSTON CAFE

Vincas Balukonis, Savininkas.
Pagamina gerus lietuviškus pietus, užlaiko geriausį alų, vyną ir degtinę, ir visiems draugiškai ir mandagiai patarnauja.
258 West Broadway, South Boston, Mass.

ĮVAIRŪS SKELBIMAI

A. J. NAMAKSY
REAL ESTATE & INSURANCE
400 W. Broadway
SO. BOSTON, MASS.
Office Tel. So. Boston 0948
Res. 37 Oriole Street
West Roxbury, Mass
Tel. Parkway 1233-W

MUZIKA
THREE ARTS STUDIO
Balso - Iškalbos - Piano
P-lė Amelia Tataronaitė, turinti Master of Arts in music laipsnį duoda dainavimo ir piano lekcijas. Josios mokykla yra pripažinta veteranų mokinimui. Dėl informacijų telefonuokite ar rašykite:
400 BOYLSTON ST., BOSTON
KENmore 3571
40 CONCORD AVE., Cambridge 38, Mass.
Tel. Eliot 8222.

Kas norite įsigyti Saulėtoje Californijoje Namus ar kitas nuosavybes kreipkitės pas:
CHAS. LUKSIS
Realstatininkas
710 N. Van Ness Ave., Hollywood 38, Calif.

So. Boston Furniture Co.
Matrasai naujai perdirbami
Kainos pranešamos iš anksto
Jūsų kreditas geras
Pristatymas skubus.
380½ West Broadway,
Tel. SOU 2758

Remkite tuos profesijonalius ir biznierius, kurie savo skelbimais remia 'Darbininką".

GRABORIAI

S. Barasevičius ir Sūnus
MOTERIS PAGELBININKĖ
Lietuvių Graborius-Balsamuotojas
Turi Notaro Teises
254 W. Broadway
SO. BOSTON, MASS
Tel. SOUth Boston 2960
Šiuom gyvenamoji vieta
838 Dorchester Ave
Tel. COLumbia 2587

CASPER
FUNERAL HOME
127 Dorchester Street
South Boston, Mass
Joseph W. Casper
(KASPERAS)
Laidotuvių Direktorius ir Balsamuotojas
NOTARY PUBLIC
Patarnavimas Dieną ir Naktį
Kaplyčia Šermenims Dykai
Tel. SOU Boston 1457
SOU Boston 3980

YAKAVONIS
Funeral Home
741 No. Main St.
Brockton, Mass.
V. YAKAVONIS
Laidotuvių Direktorius ir Balsamuotojas
Patarnavimas Dieną ir Naktį
Kaplyčia Šermenims Dykai
Tel. Brockton 8-1560

E. V. WARABOW
Funeral Service
24 Field St., Brockton, Mass.
Tel. Brockton 2005
1156 Washington St.,
Norwood, Mass.
Tel. Norwood 1503

ZALETSKAS
FUNERAL HOME
564 East Broadway
SOUTH BOSTON, MASS
D. A. Zaletskas, F. E. Zaletskas
Graboriai ir Balsamuotojai.
Patarnavimas dieną ir naktį
Kaplyčia Šermenims Dykai.
NOTARY PUBLIC
Tel. SOU Boston 0815
SOU Boston 3009

Literatūra

Maisto Sandėlio Prekyvietėje...

Maistas ir emigracija dabar visų dėmesio centre. Mūsų stovykloje žmonių virš trijų tūkstančių. Tad pirmąją maisto dalinimo dieną baisi žmonių spūstis visai kaip Šiluvos atlaiduose. Jau prieš dvi tris dienas teiraujamasi kada dalys maistą. Visi paskutines dienas gyvena trupiniais, tad maisto dalinimo laukia kaip Velykų. Dvi dienas veržę diržą ir mes su bičiuliu Jokūbu pasiryžome "iškovoti" sau maisto davinį pirmąją dieną. Dar anksti, žvaigždėms danguje neužgesus išsiskubinom į maisto sandėlį. Galvojome būsią patys pirmieji. Apsirikome. Maisto sandėlyje moterų, seniau net vaikų buvo jau pilna.

— Dievas žino! — padejavo Jokūbas. — Iš kur jie ir laiką žino? Rodos stovykloje gaidžių nėra, bet žmonės atsikelia, kaip anais senaisiais laikais, kai dar spragilais buvo kūliama.

Didžiojoj salėj prie sienos pastatyti keli ilgi suolai. Beveik visi jau apsėsti, aptupti. Džiaugėmės dar radę kamputį. Sėdint vis geriau — netaip kojos įsmilksta.

Šalia mūsų atsisėdo moteris. Ji, matyt, praktiška, nes su savimi atsinešė didelį juodą katiną. Tatai nustebino šalia sėdėjusias moteris. Viena senyva moteris, kilusi kažkur nuo Pagramančio ir pagarsėjusi stovykloje, kaip piktoji Agota, šnairai pažiūrėjo ir tarė:

— Bijotumeis Dievo! Žmonės jau ir taip ką valgyti nebeturi, o ji dar katiną šeria! Juodas, lyg iš pragaro išlindęs. Tikrai, aš tau sakau, Marijona, kad tu sau ir mums užtrauksi dar kokią Dievo koronę...

— Tai jau! Tai jau! Ir katino uodega užkliuvo? Žiūrėk dar ji lieps eiti išpažinties? Nesibijok, Agota, mano katinėlis nesuės riebalu ir duonos. Šiais laikais ir dvikojų žiurkių užtenka...

Nelaukdama ką atsakys piktoji Agota ji glostė ir mylavo savo katinėli.

— Vargšas mano balandėlis! Nebėr žemėje ramybės ir tau! Pavydi žmonės ir šios vienintelės paguodos žemėje...

Katinas ramiai atsigulė ant kelių, snaudė ir "poteriavo". Moteris šildėsi ant jo rankas ir kažką lūpomis šnabždėjo. Matyt ji buvo užmiršusi rytmetinius poterius, kad dievobaimingai meldėsi.

Neatsiliko ir kitos moterys. Staiga viena atsigręžusi pamatė savo kaiminką ir šuktelėjo:

— Juzapien! Eikš čia! Pasišnekėsim! Juk eilė užimta, tad vieną kitą žodelį galim ir mudvi persimesti. Baisu ir pagalvoti, kokį šiandien sapną sapnavau. Grįžtu iš laukų pusryčius nešusi, o čia žiūriu ant kiemo sėdi juodas šuo ir dantimis kalena. Pasiūtęs, sakau, ar ką. Dar ko gero vaikus sukandžios. Ieškau, graibaus kokio pagalio ir kaip tyčia nieko nerandu. Galiausiai, besigraibydama ėmiau ir nubudau. Net tris sveikamarijas sukalbėjau, kad Dievas atitolintų kokią ateinančią baisią nelaimę.

— Taigi, taigi sakau, kaimynėle! Dabar ir naktį tau ramybės nėra. Aną dieną užgesino elektriką nuo dešimtos, o senis sėdi prie lango ir nei krust. Liepiu, kad jis eitų gulti, o jis ne murmur. Sėdi, žiūri pro langą ir spiaudo. Pažiūrėjau ir aš priėjusi. Nieko. Dangus žvaigždėtas. Naktis šviesi, mėnesiena nors litaniją skaityk. Atsiguliau, užmigau. Vėl nubudau, o senis vis sėdi ir smalija savo liulką prie lango.

— Taigi šiais laikais galima ir iš proto išeiti.

— Ne iš proto, kaimynėle! Iš galvojimo! Mano senis protingas. Kai prasidėjo emigracija aš tuojau jį užpuoliau. Sakau, tėvai, taisyk skrynią ir greičiau iš to ubagyno... Vaikščioja vieną dieną, kitą dieną, parėjo susikrimtęs, užsidegė pypkę ir pietų neina valgyti. Sakau kam čia graužtis, juk vistiek kol bilių svarsto yra dar vilties į Ameriką patekti. Taigi, sako, ir aš taip manau, motin! Kol kas tuos snargalius veža į miškus ir anglių kasyklas. Mums gi dar reikia palaukti kol "Dėdė Samas" susipras.

Moterys barškėjo, tarškėjo, lyg vėjiniam malūne. Jos atrodė viską žinojo, suprato, net ir karą viena išpranašavo.

— Aš sakau, kad bus karas! Vikar mačiau ir žvaigždę su uodega. O saulė kai leidžiasi už kalnų, tai vis kaip į kraują įbrenda. Matyt, kol tas ūsorius nenusisuks sprando, žemėje ramybės nebus.

Juozapienė išgirdusi ir pati savo trigrašį įkišo:

— Mikaldos knygose aiškiai parašyta, kad po trijų taikos metų bus didelis kraujo praliejimas. Ar bespėsime ir tą Atlantą perplaukti? Kad bent bomba ant galvos nenukristų, kol išlipsime ant kranto. Paskui vis kaip nors sulauksime, kol tie raudonieji išdulkės iš Lietuvos.

Spūstis, maišatis vis didėjo. Moterys pradėjo nekantrauti.

— Štai jau išaušo diena, o tų miegalių vis dar nesimato. Langelis kaip uždarytas, taip uždarytas.

— O ko jiems skubėti? Žino, kad dar visos trys dienos prieš akis. Kai pradedi barti, tai jie aiškina, kad ir taip žmonėms maisto trūksta. Tad, esą, kuo vėliau paims tuo ilgiau užteks.

A. Vil.

(Bus daugiau)

Vaizdas parodo verdantį Prancūzijos raudonųjų sukeltą streikierių kraują. Tai Nice miesto pašto tarnautojai veržiasi paimti savo kontrolėn centralinį pašto pastatą. Bet valdžios policija juos suvaldė ir, beabejo, raudonųjų "generolai" neatsiekė savo tikslo, kad pažeminti valdžios autoritetą ir palaikyti netvarką. Prancūzijos darbininkai pradeda suprasti kur veda juos jų raudonieji vadai ir jie pasiduoda valdžios įsakymams.

Pavasaris, gražus Oras

Pavasaris, gražus oras,
Gėlės krauna žiedelius,
Prasidėjo baisus karas,
Balnoj broliai žirgelius.

Kai aš augau pas tėtušį,
Tokio vargo nemačiau,
Tiktai šėriau bėrą žirgą,
Sau širdelę raminau.

Nusišėręs bėrą žirgą
Šveičiau plieno kardelį,
Pamazgojau ašarėlėms
Savo skaisčius veidelius.

Sudiev, senas tėtušėli,
Paduok plieno kardelį,
O tu, sena motinėle,
Laimink savo sūnelį.

Per tris dienas bernužėlis
Karan jojo iš namų,
Ir parašė pirmą laišką
Mergužėlei mylimai.

Skaito laišką mergužėlė,
Ašarėles liedama,
Su nuliūdusia širdele
Bernužėlio laukdama.

P. Vaičiūnas

Kai Ramus Vakaras

Kai ramus vakaras ateina,
Saulutė leidžias už kalnų,
Ir ramioje nakties padangėj
Sužiba tūkstančiai žvaigždžių,

Rausvi žiedeliai obelų
Taip tyliai krinta ant takų,
Ateik, brangusis, čia ir tu,
Aš tau priskinsiu tų žiedų...

Tada mylėjau tave vieną
Labiau už žiedus obelų,
Ir verkdama aš vienui viena
Tad laukiau tavęs tarp žiedų.

Kai pražydės po mano langu
Rausva, šakota obelis,
Ir jų žiedų skanusis kvapas
Mano pirkelėje pasklis...

Aš iškaišysiu baltas sienas
Rausvais žiedeliais obelų
Ir verkdama čia vienui viena
Ilgėsiuos vien tavo dainų.

Bet į kur?

Supa Nemunas mažą valtelę,
Supa bangos mane,
Neša vilnyja tėviškės dalią,
Bet į kur, nežinia?

Gal tolyn, į marias, į plačiąsias,
Gal pasaulio kraštan?
Kur palaimintą uostą atrasiu,
Atsimušęs krantan?

Ir ant žemės naujos, nematytos
Žvelgsiu vis atgalios,
Kol išauš, patekės laisvės rytas
Ir namo parvilios.

Supa Nemunas mažą valtelę,
Supa bangos mane,
Neša vilnyja tėviškės dalią,
Bet į kur ,nežinia?

At. Kairys.

Einu Pro Dvarelį

Einu pro dvarelį,
Pro žirgų stainelę;
Eisiu, eisiu pažiūrėti,
Ką veikia bernelis.

Ar žirgelį šeria,
Ar balnelį šveičia?
O kur josi, bernužėli,
Kam rengi žirgelį?

Mergužėle mano,
Balta lėlijėle,
Šiandien gavau aš raštelį
Joti į vainelę.

Einu per dvarelį,
Pro rūtų darželį —
Girdžiu verkia mergužėlė
Rūtelių daržely.

Cit, neverk, mergele,
Balto lelijėle:
Kai sugrįšiu iš vainelės,
Užtversiu darželį.

Lietuvos Generalinio Konsulato New Yorke Paieškomi Asmenys:

STULPINIENĖ - Sparvelytė, Antanina, iš Kuršėnų val., Šiaulių ap., Bostone.

SUCHINSKAS, Adolfas, ir jo seserys Bronislava Essel ir Vanda Schwartz, vaikai Liudviko ir Julijos, Cleveland, Ohio.

SUŠINSKAITĖ, Vladzė, iš Alytaus val.

SVARAVIČIUS (Svaravičiai), giminės Marijos Gedgaudaitės - Sausdravienės, iš Žemaitijos.

ŠALTIS, Jurgis, Ona, Simonas, iš Kražių v., Chicagoje.

ŠARKIENĖ - Bukauskaitė, Emeliune, iš Laukuvos val., Tauragės ap.

ŠATAS, Povilas, iš Krinčino val., Biržų ap., Chicagoje.

ŠČEPAVIČIUS, Antanas, iš Raseinių, Chicagoje.

ŠIMENIENĖ - Grikienytė, Ona, iš Skapiškio parap., Rokiškio ap., gyv. Chicagoje.

ŠIPULIENĖ - Simanavičiūtė, Emilija, iš Kauno ap.

ŠIUGŽDA, Jonas, Pranas ir Vincas, iš Pajavonio val., Vilkaviškio ap., Brooklyne.

ŠMIDT - Vilkas, Mykolas ir Steponas, iš Palangos, New Yorke.

ŠPOKAS, Stasys, iš Kedainių ap., Philadelphijoje.

ŠUKYS, Dominikas, iš Joniškio val., Šiaulių ap.

ŠVAMBARIENĖ - Miliauskaitė, Ona, iš Kražių val., Chicagoje.

ŠVAŽAS, Kazimieras, ir žmona Elzbieta, iš Viekšnių ar Laižuvos parap.

TAMOLIS (Tamulis), iš Viešt ovienų km.

TERESEVIČIUS, Vincas ir Elena, iš Raudondvario val., Kauno ap.

TURSINAVIČIENĖ, Zofija, iš Kavarsko val., Ukmergės ap.

TURZA - Jovaraitė, Agota, iš Kamajų val.

UCKEVIČIENĖ, Viktorija, Chicago, Ill. (Cicero).

URBONIENĖ - Merkytė, Teofilija, ištekėjo antru kart už gydytojo, išvyko iš Kauno.

URNEVIČIUS, Pijus, iš Gižų val., Vilkaviškio ap., Waterbury.

VAIČEKAUSKAITĖ, Uršė, iš Suv. Kalvarijos, New Yorke.

VAIŠNORIENĖ - Balasevičiūtė, Ona, gyv. New Yorke, Brooklyne.

VAITIŠKIS, Kazimieras, ir sesuo Kalpokienė, Stasė, gimę Amerikoje, gyv. Bostone.

VAITKIENĖ - Krištaponytė, Stasė, iš Utenos ap., Brooklyne, ar New Yorke.

VAITONIS, Saliamonas, San Francisco, California.

VALAITIS, Jonas ir Pranas, iš Bublelių val., Šakių ap.

VALUKONIŪTĖ, Emilija, iš Veisėjų val.

VARANAVIČIUS, Steponas, iš Kražių val., Chicagoje.

VAREIKA, Kazimieras, ir Mateušas, Gary, Indiana.

VELIČKA, Mykolas (kitaip: Velutis, Mike).

VELUTIS (Velička), Mykolas.

VENCKŪNAITĖ - Činckienė, Ieva, iš Lietuvos, ir vaikai John ir Marija, gimę ir gyv. Mahanoy City, Pa.

VENCKUNAITĖ - Pšemeneckienė, Marija, d. Andrius, ir vyras Silvestras Pšemeneckis, Williamstown, Pa.

VENCKŪNAS, Juozas ir Vincas, Mahanoy City, Pa.

VERBICKAS, Jonas ir Jurgis, iš Kybartų val., Vilkaviškio ap., Peckuile, Pa.?

VERBICKIENĖ (Werbin) — Kudokaitė, Jadvyga, iš Panevėžio ap., ir vaikai Anelė ir Viktoras, Cihcagoje.

VIEDRINSKAS, Jonas, iš Bublelių val., Šakių ap.

VILKAS - Šmidt, Mykolas, ir tSeponas, iš Palangos, New Yorke.

VOLINSKAS, Edward, New Yorke, siuvėjas.

VORUŠILA, Bronislovas, iš Gegužinės - Leonuvkos vienk., Žąslių val., gyv. Bostone ar Cambridge.

VYŠNIAUSKAS, Motiejus, gim. Amerikoje, gyvenęs Punsko parap., Suvalkų ap., vėliau farmoje prie Paterson, N. J.

VYŠNIAUSKAS, Petras, iš Punsko parap., Suvalkų ap., Kingstone.

ZABULIONIS, Karolis, iš Surdegio km., Debeikių val., Utenos ap., Chicagoje.

ŽIOGAS, Vincas ir žmona Beniušytė, iš Sedos val., Telšių ap.

ŽIURAITIS, Juozas, Petras ir Saliamonas, gyv. Waterbury, iš Jankų val., Naumiesčio ap.

ŽOLYS, Petras, iš Kretingos ap., Chicagoje, ar New Yorke.

ŽVIRBLIS, Juozas, Leonas ir Motiejus, iš Pakruojo val., Šiaulių ap.

Ieškomieji ar apie juos žinantieji maloniai prašomi atsiliepti:

CONSULATE GENERAL OF LITHUANIA
41 West 82nd Street
New York 24, N. Y.

GRAŽIOS IR VERTINGOS KNYGOS

Jėzus Kristus,
pasaulio Išgelbėtojas. Parašė **vysk. Pranciškus Būčys, MIC. 1930 m. 514 puslapių.**

Įžymusis mokslininkas šiame veikale giliai, bet paprastai aprašo Kristaus gyvenimą. Kas nori geriau, pažinti savo tikėjimą — o mums jį pažinti reikia! — turi įsigyti šią vertingą, didelę, kietais viršeliais knygą. Kaina — $3.00.

Piloto Duktė
Penkių veiksmų drama. Išleido Kun. P. M. Juras, 1943 m. Kaina — 35c.

"Darbininkas"
366 W. Broadway,
So. Boston 27, Mass.

GRAŽIOS IR NAUDINGOS KNYGOS

Iš Vokietijos gauti platinti šie vertingi Šv. Sosto Delegatūros lietuviams leidiniai:

Šventoji Istorija, Naujasis Testamentas. Paveiksluota ir gražiame popieriuje knyga. 95 pusl. Kaina — 1.50 dol.

Simas Sužiedėdis, **Šventas Kazimieras** 1458-1484. Kaina 25 centai.

Maldeikis - Maceina, **Lyčių problema.** Kaina — 25 centai.

Stasys Yla, **Meilė.** Kaina — 50 centų.

Šias knygas galima gauti (užsisakant ir per paštą) "Darbininko" administracijoje: —

366 W. Broadway, So. Boston 27, Mass.

Šv. Antano Vienuolyno ir Koplyčios
FONDO VAJUS

Malonus Lietuvi-e,
Savo duosnia auka prisidėk prie įkūrimo Paminklinio
Lietuvos Pranciškonų Šv. Antano VIENUOLYNO Ir KOPLYČIOS.
Lietuvių mylimoms šventovėms ir kultūrinėms įstaigoms esant Lietuvoje sunaikintoms,
Lietuvos Pranciškonų Vienuolynas,
Amerikos Lietuvių įkurtas Šv. Antano garbei, taps
Nauju Lietuvių Religiniu, Tautiniu Ir Kultūriniu Centru Amerikoje.
Iš naujos
Lietuvių Tautinės Šventovės
sklis religinė ir kultūrinė šviesa visur, kur tik plaks lietuviška širdis.
Malonus Lietuvi-e,
Kiek leidžia Tavo išgalės, malonėk paaukoti šiai lietuviškai šventovei įkurti!
Už kiekvieną, kad ir mažiausią auką, Tėvai Pranciškonai bus amžinai dėkingi.
Jei įstengtum aukoti daugiau:
Tapk Vienos Šv. Antano Vienuolyno Cėlės Fundatoriumi.
Naujame Šv. Antano vienuolyne bus 50 cėlių — kambarėlių, kuriuose gyvens vienuoliai.
Kas paaukos $1000.00, To Vardas Bus Užrašytas Ant Vienuolyno Cėlės durų.
Šv. Antano Vienuolyno ir Koplyčios neužmiršk ir Savo Testamente.
Už Tavo vėlę
Pranciškonai nuolat melsis ir laikys Šv. Mišias.
Šv. Antanai, gausiai atlygink tiems, kurie Tavo vardu daro mums gera!
Aukas prašome siųsti:
FRANCISCAN FATHERS
Kennebunk Port, Maine