BOSTON PUBLIC LIBRARY
CHIEF OF BOOK SELECTION DT
REFERENCE DIVISION
COPLEY SQ BOSTON MASS 16

Katalikas, kurs neremia katalikiškos spaudos, neturi teisės vadintis geru Bažnyčios vaiku.
Vyskupas Ketteleris.

DARBININKAS

AMERIKOS LIETUVIŲ R. K. ŠVENTO JUOZAPO DARBININKŲ SĄJUNGOS ORGANAS

DARBININKAS
Lithuanian Semi-Weekly Newspaper
Published every
TUESDAY and FRIDAY
366 Broadway, S. Boston 27, Mass.

VOL. XXXIII No. 27. Tel. SOth Boston 8-2680 PENKTADIENIS (Friday), BALANDIS (April), 9 D., 1948 M. Tel. SOuth Boston 8-2680 SIX CENTS.

Dabarties Pastabos

Nuteriota Vokietija ir Taika Šauksmuose už Taiką nei Žodžio apie Sąlygas Juo blogiau, juo geriau

●

Laikraščių žiniose apie naujai išleistas knygas pastaruoju laiku suminėta naujas didelis veikalas Vokietijos klausimu. Veikalas pavadintas "German Realities". Jo autorius austras Gustav Stolper. Viename laikraštyje šitos knygos recenzija turėjo tokią antraštę: "How a Ruined Germany Perils Peace".

Buvo laikai, kada buvo šaukiama, kad ginkluota Vokietija esanti pavojinga taikai. Dabar pradedama įrodinėti, kad nuteriota Vokietija sudaro pavojų taikai. Panašiai ir Japonijos klausime.

Jei Vokietijai ir Japonijai būtų buvę palikta bent po pusę tos galios, ką jos turėjo prieš karą, tai dabar Amerikai ir pasauliui nereikėtų drebėti dėl trečiojo pasaulinio karo.

●

Dabar girdime du didėjančiu šauksmu. Vienas — kad tretysis pasaulinis karas jau čia pat, reikią skubiai prie jo rengtis. Kitas — kad viską reikia daryti, kad taiką išlaikyti.

Kas nori karo? Niekas. Kas nori taikos? Visi. Ar tai ne tiesa? Žinoma, kad tai tiesa. Hitleris nenorėjo karo ir jo nebūtų pradėjęs, jei be karo būtų galėjęs grobti tą, ko norėjo. Stalinas nenori karo ir jo jis nepradės, jei galės grobti be karo tą, ko jis nori.

Taigi su Hitleriu buvo galima palaikyti taiką, bet kokiomis sąlygomis?

Su Stalinu galima palaikyti taiką, bet kokiomis sąlygomis?

●

Yra žmonių, kurie stoja už taiką bet kokiomis sąlygomis. Tokiu yra dabar Amerikoj Wallace ir jo raudonieji fašistai. Jie pagatavi Stalinui leisti grobti viską, ką tik jis nori. Ta Stalino pataikūnų grupė nedidelė. Turime ir kitokių šauklių už taiką. Šie šaukia už taiką, bet stato sąlygą, kad Stalinas nei žingsnio toliau nežengtų. Ar šie mums pakeliui? Toli gražu jie negali mus patenkinti. Jie nekelia klausimo, ką daryti su Stalino jau pagrobtomis žemėmis. Jie šaukdami už taiką su sąlyga, kad Stalinas nei žingsnio toliau nežengtų, bet nutylėdami apie pagrobtas žemes, duoda pasauliui suprasti, kad jie už taiką pagatavi Stalinui palikti visą tai, ką jau jis yra prarijęs. Tokie mums negeresni už Wallace.

Mes lietuviai, kaip ir kiti teisybę ir laisvę mylintieji žmonės, negalime žavėtis ne tik Wallace'u, bet ir kitais, kurie savo taikos kalbų neremia reikalavimu išlaisvinti visas tautas iš po Maskvos jungo. Mes esame už taiką, bet ne bet kokiomis išlygomis.

●

Ką Washingtono ponai darytų, jei Maskvos Erodas sutiktų taikytis su sąlyga, kad jam

Prelatas J. Balkūnas Sunkiai Susirgęs

Savaitraštis "Amerika" praneša, kad Maspeth'o (L. I., N. Y.) klebonas prelatas Jonas Balkūnas grįžo iš St. Louis sunkiai susirgęs. Vėliau liga dar paaštrėjo, ir ligonis jau visa savaitė guli lovoje. Namuose jį prižiūri gydytojas.

Paskutinėmis dienomis prelatas J. Balkūnas jaučiasi kiek geriau. Atrodo, kad ligos krizė jau bus praėjusi.

Nuoširdžiai užjaučiame ir prašome Dievo mūsu išeiviios įžymiam vadui grąžinti sveikatą.

Kaip žinoma, prelatas J. Balkūnas yra pakviestas sekmadienį bal. 11 d., Brocktone, sakyti pamokslą. Tikimės, kad Dievulis iki sekmadienio leis pasveikti ir atvykti į Brocktoną.

Laučka Išrinktas Į Tarybą Antram Terminui

New York — p. Juozas B. Laučka, ALRK Federacijos Centro Valdybos narys ir atstovas, balandžio 4 d., Washington, D. C., išrinktas National Council of Catholic Men Direktorių Tarybos nariu antram 3 metų terminui.

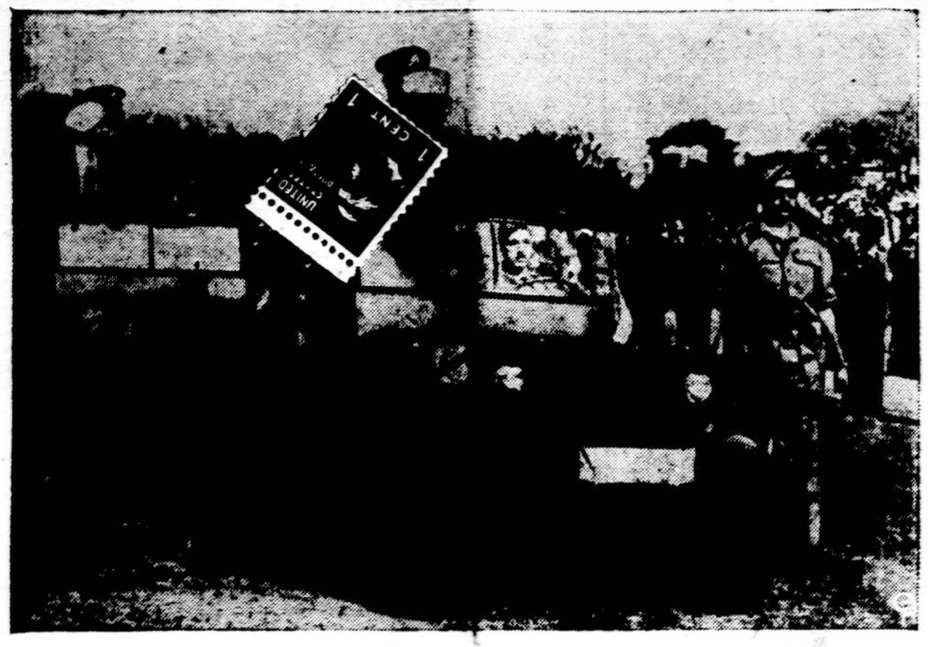

Indijos Ministeris Pirmininkas Pandit Jawarharlai Nehru, pirmutiniame "jeep'puke" inspektuoja Indijos kariuomenę Delhi. Nehru yra mokinys Mohandas K. Gandhi.

Išvyko Į Europą BALF Reikalais

• **New York** — balandžio 7 d. laivu Queen Mary į Europą išvyko p-lė Izabelė V. Rovaitė. Ji yra siunčiama BALF, tremtinių reikalams.

P-lė Izabelė V. Rovaitė yra ilgus metus dirbusi labdarybės ir socialinės gerovės įstaigose Rochesterio mieste.

P-lei Rovaitei linkėtina laimingos kelionės ir sėkmingai atlikti savo misiją.

Britų Karininkas Įspėja Vokiečius

Ragina laikytis su Vakarų Sąjungininkais

Duesseldorf, Vokietija, bal. 8 — Gen. Sir Brian, Britų militaris gubernatorius, atsišaukė į Vakarų Vokietijos žmones, kad jie įsitikintų, jog Rytinė Vokietija yra apjuosta "geležine uždanga" ir kad tie, kurie dar yra laisvi ką nors veikti turi laikytis su Vakarų Sąjungininkais, jeigu jie nori išlaikyti savo laisvę.

Šią kalbą britų karininkas pasakė Šiaurės Rhino-Westpalijos parlamente, kuriame dalyvavo įžymūs vokiečių asmenys.

Prezidento Trumano Atstovas Jau Vatikane

Roma — Myron C. Taylor, Prezidento Trumano asmeninis atstovas Vatikane, kanui, atvyko iš Ispanijos į Romą. Jis kartu su J. V. karo departamento viršininku Robert Pell lankėsi pas Jo Šventenybę Popiežių Pijų XII.

Ispanijoje Myron C. Taylor lankėsi pas gen. Franco ir kitus įžymius valdžios pareigūnus.

Amerikiečių Paradas Trieste Pavyko

Trieste — Balandžio 6 d. (Armijos Dienoje) Jung. Valstybių kariuomenė, pilnai apsiginklavusi, paradavo Trieste gatvėse. Paraduojančius amerikiečius nuoširdžiai sveikino minios žmonių, ypač italai šaukė: "Lai gyvuoja Amerika!"

Tarp Vakarų Valstybių Ir Rusijos Plyšys Didėja

Sovietai vieną dieną atsiprašė, o kitą dieną apkaltino

Berlynas, bal. 8 — Įvykiai aiškiai rodo Vokietijos padalinimą. Gen. Lucius D. Clay, Jung. Valstybių militaris gubernatorius, labai abejoja apie Sąjungininkų Kontrolės Tarybos susirinkimo šaukimą šeštadienį ,balandžio 10 d.

Kaip jau žinoma, Rusijos lėktuvas 'kovotojas" Berlyne lekiodamas užkliudė ir numušė anglų transportinio lėktuvo sparną. Toje nelaimėje žuvo visi keleiviai ir įgula — jų buvo 14. Rusų lėktuvas "kovotojas" taip pat nukrito ir jo vairuotojas užsimušė. Anglijos ir Jung. Valstybių komandieriai tuojau įsakė kariniams savo lėktuvams lydėti keleivinius transporto lėktuvus į Berlyną. Be to, Anglija pareikalavo, kad Rusija duotų patenkinantį pasiaiškinimą dėl įvykusios nelaimės. Maršalas Sokolovskij, Rusijos komandierius Vokietijoj, pareiškė apgailestavimą britų komandieriui ir pažadėjo, kad panašių nelaimių daugiau nebeįvyksią. Anglija tokiu pasiaiškinimu pasitenkino. Anglijos ir Jung. Valstybių militarės valdžios pareiškė, kad karo lėktuvai palydovai nebus reikalingi. Vadinasi, pasitikėjo Sovietų komandieriaus pažadėjimais.

Bet štai kitą dieną Sovietų Rusijos vyriausybė pasiuntė Anglijai dvi notas. Vienoje rusai apkaltino anglus dėl tos nelaimės Berlyne. Jie sako, kad anglų transporto lėktuvas iškrypęs iš kelio. Ką sako rusai antroje notoje, kol kas neskelbia.

Po tokio Rusijos vyriausybės pareiškimo ir apkaltinimo Anglija ir Jung. Valstybės visai nebepasitiki rusams. Galimas dalykas, kad vėl įsakys karo lėktuvams lydėti transportinius lėktuvus į Berlyną. Ne tik tas, bet kilo ir daugiau nesusipratimų.

Rusai pranešė, kad jokių vokiečių laiškų neišleis iš Berlyno be Sovietų karininkų leidimo į Vakarų zonas. Dabar apie 60,000 įvairių siuntinių guli sukrauta Berlyne ir laukia rusų "išlaisvinimo".

Kun. Pr. M. Juras,
Nukryžiuotojo Jėzaus Seselių Vienuolyno Rėmėjų Centro pirmininkas, sekmadienį, balandžio 11 d., 1 val. po pietų, Brockton, Mass., atidarys Rėmėjų seimelį ir pasakys įžanginę kalbą. Pirmininko kun. Pr. M. Juro vadovybėje Rėmėjų skyriai veikia visose Bostono arkidiecezijos lietuvių parapijose ir bus atstovaujami šiame seimelyje.

Liurde Galės Nusileisti Didžiausi Lėktuvai

Paryžius — Šiomis dienomis Prancūzijos valdžia pranešė, kad greitu laiku pradės didinti aerodromą arti Liurdo šventovės, kad transatlanto orlaiviai - lėktuvai galėtų nusileisti arčiau prie šventovės ir tuomi maldininkams bus patogiau iš Amerikos aplankyti šią pagarsėjusią vietą.

Jung. Valstybės Pasiūlė Italiją Priimti Į Jungtines Tautas

Lake Success, N. Y. — Jung. Valstybės, Anglija ir Prancūzija vėl pasiūlė Italiją ir Transjordaną priimti į Jungtines Tautas.

Rusijos ir jos pavergtos Ukrainos atstovai pareiškė, kad jie nesipriešins Italijos ir Transjordano priėmimui, jeigu tuo pačiu metu Jungtinių Tautų Saugumo Taryba sutiks priimti Albaniją, Bulgariją, Rumuniją, Suomiją, Vengriją, ir Išorinę Mongoliją. Kaip žinoma, pastarosios valstybės yra Rusijos kontrolėje. Kiek laiko atgal Sovietų Rusija priešinosi ir Suomijos priėmimui, bet dabar, kada ją privertė pasirašyti "draugingumo ir bendro apsigynimo" sutartį, tai ir Suomija gera.

Veteranai Pikietavo Wallace Susirinkimą

Šiomis dienomis Brooklyn, N. Y. įvyko Henry Wallace, trečiosios partijos kandidato į prezidentus, susirinkimas, kuriame kalbėjo pats Wallace. Tą susirinkimą pikietavo katalikai veteranai, kurie atkreipė visų dėmesį, kad dauguma Wallace pasekėjų yra žiaurios diktatūros rėmėjai, būtent, komunistai ir jų pakeleiviai.

JUNGTINIŲ TAUTŲ EKONOMISTAI REMIA JUNG. VALSTYBIŲ PAGALBĄ EUROPAI

Lake Success, N. Y. — Jungtinių Tautų ekonomistai remia Jungtinių Valstybių teikiamą pagalbą Europos atstatymui, kaipo priemonę prieš infliaciją. Tačiau įspėja pasaulio vyriausybes, kad jos imtųsi griežtų žygių, kad sustabdyti kalbas dėl reikalavimo padidinimo ir neužtektino pristatymo reikmenų.

Hoffman Paskirtas Marshall'o Plano Vedėju

Washington, D. C. — Prezidentas Truman paskyrė P. G. Hoffman, Studebaker automobilių korporacijos prezidenta, Marshall'o plano administratorium. Senatas jau užgyrė Hoffmaną.

Administratorius Hoffman prižiūrės, kad paskirta suma Europos atstatymui būtų tiksliai sunaudota.

Prezidentas Trumanas jau įsakė valdžios finansų koporacijai duoti $1,105,000,000 Vakarų Europai, Kinijai, Turkijai, Graikijai ir Triest'ui.

Lietuvių Katalikų Radio Valanda

ŠEŠTADIENĮ, 1:15—2:15 P. M.
1230 KILOCYCLES — WESX, SALEM, MASS.

Šeštadienį, balandžio 10 d., 1:15 val. po pietų įvyks **Lietuvių Radio Valanda.** Lietuviškos liaudies dainos, muzikos kuriniai, pranešimai ir sveikinimai plauks oro bangomis į visų patriotingųjų lietuvių namus.

Sekmadienė Lietuvių Katalikų Radio Valanda

Sekmadienį, balandžio 11 d., 10:30 val. rytą iš tos pačios stoties — WESX, Salem, turėsime progą klausytis giesmių, dainų, muzikos kurinių, pranešimų ir kalbos.

Kalbės **Tėvas Leonardas Andriekus,** Pranciškonas.

Šių radio programų metinis koncertas įvyks **sekmadienį, gegužės-May 2 d., š. m., Jordan Hall, Bostone,** 3:30 val. po pietų. Kviečiame visus dalyvauti.

Visais šių radio programų reikalais rašykite arba asmeniai kreipkitės pas vedėją **Antaną F. Kneižį, 366 West Broadway, So. Boston 27, Mass.**

Telephonai: SOuth Boston 8-2680 arba NOrwood 7-1449.

LEWIS ŠAUKIAMAS TEISMAN

Turi Pasiaiškinti Dėlko Neklauso Teismo Įsakymo Užbaigti Streiką

Washington, D. C. — J. V. vyriausias prokuroras kreipėsi į Jung. Valstybių apskrities teismą, prašydamas, kad John L. Lewis ir United Mine Workers unija būtų apkaltinti už neklausymą teismo įsakymo užbaigti angliakasių streiką.

John L. Lewis ir unijos atstovai pirmadienį turės įrodyti teismui dėlko jie neklauso teismo draudimo streikuoti ir dėlko negrįžta darban.

Kaip žinoma, John L. Lewis yra įteikęs Jung. Valstybių teismui peticiją, prašydamas kad teismas panaikintų draudimą (injunction).

būtų palikta visa tai, kas jam jau Teherane ir Jaltoj duota ir ką jis vėliau pagrobė, sunku pasakyti. Greičiausia tos tautos būtų paaukuotos ant aukuro trumpalaikės taikos. Bet yra aišku, kad Amerika netoleruos beribės Rusijos ekspansijos. Tolimesnė Rusijos ekspansija ir vers Ameriką paleisti darban atomines bombas ir kitokius išradimus. Tokiame atsitikime Lietuva ir kitos tautos, dabar esančios anapus uždangos, ir rusų tauta bus išlaisvintos.

Kadangi yra didelė abejonė begu Amerika dabar taikantis stovėtų už tautų laisvę esančių anapus geležinės uždangos, tai prieiname prie keistos išvados: juo dabar blogiau, juo geriau. Juo dabar blogiau, juo tikresnis Lietuvos išlaisvinimas. Juo smarkiau Stalinas sieks naujų ir vis didesnių grobių, juo greičiau Amerika išeis prieš Kremlių, sugriaus geležinę uždangą ir išlaisvins pavergtas tautas.

P. G.

ĮVAIRIOS ŽINIOS

Suomija - Rusija Pasirašė Sutartį

Maskva — Balandžio 6 d. Sovietų Rusija ir Suomija pasirašė "draugiškumo ir bendro apsigynimo" sutartį dešimčiai metų.

Suomija, kuri ir iki šiol buvo Rusijos kontrolėje, dabar susilaukė visiško jos pavergimo. Visiems suprantama ką reiškia tokios sutartys su komunistine Rusija.

"New York Times" balandžio 8 d. š. m. laidoje visai teisingai pastebi, kad pagal tą sutartį Rusijos kariuomenės eis į Suomiją tik pagal "savitarpinį susitarimą", kad toks pat užtikrinimas buvo duotas **Lietuvai** savitarpinės pagalbos sutartimi 1939 m., ir tą sutartį į trumpą laiką sekė Rusijos okupacija.

Stassen'as Laimėjo Pirminius Balsavimus Wisconsin Valstijoje

Milwaukee, Wis. — Harold E. Stassen, buvęs Minesota gubernatorius, pirminiuose balsavimuose iš 27 atstovų į Respublikonų Tautinę Konvenciją laimėjo 19 atstovų. Gen. MacArthur gavo 8 atstovus.

Spėjama, kad gen. MacArthur nei nebus kompromisiniu kandidatu. Gub. Dewey negavęs nė vieno atstovo. Taigi nors buvo septyni kandidatai, bet lenktynėse greičiausia pasiliks tik Harold E. Stassen, gub. Dewey ir sen. Robert A. Taft iš Ohio.

Rusija Reikalauja; Kad Jung. Valstybės Iškeltų Radio Stotį

Vienna, Austrija, bal. 8 — Nežiūrint J. V. leit. gen. Goeffrey Keyes protesto, Rusija pakartotinai reikalauja, kad Jung. keltų savo radio stotį iš keltų saco radio stotį iš Sovietų Rusijos zonos, kuri randasi penkios mylios į vakarus nuo Tulln aerodromos.

Jeigu Rusija nepakeis savo nusiteikimo, tai Jung. Valstybės bus priverstos perkelti radio stotį į aerodromą. Iš visko atrodo, kad rusai nori izoliuoti Vakarų okupacijos valdininkus Viennoj, kaip kad jie daro Berlyne.

Aštrūs Žodžiai Saugumo Taryboj

Mažas Dideliam Kerta

(LAIC) — Čili, iškeldama Saugumo Taryboj kaltinimą prieš Sov. Rusiją dėl Čekoslovakijos nepriklausomybės išplėšimo, ėmėsi ne tik garbingo, bet ir drąsaus žygio. Ji yra mažas penkių milijonų gyventojų kraštas, o prieš pasaulį apkaltino 200 mil. gyventojų turintį bolševikinį milžiną. Tą kolosą, kurs jau paglemžė kelioliką kraštų, kurs visur, neišskiriant nė pačios Čili, turi aklai ir fanatiškai jam atsidavusias "penktąsias kolonas" — komunistų partijas, kurs ruošiasi šuoliui ir grąso pavergti visą pasaulį. Ir tam milžinui mažoji Čili ryžtingai ir drąsiai sako aštrų teisybės žodį, beria nenuginčijamų kaltinimų virtinę. Tuo ji vertai užsitarnauja visų Maskvos pavergtųjų tautų ir viso demokratinio pasaulio pagarbos ir gilaus dėkingumo.

Tai Įžulus Agresorius

Čekoslovakijos byla Sov. Rusiją išvedė iš pusiausvyros. Jos atstovai Saugumo Taryboj — Gromyko ir Tarassenka — negalėdami užginčyti kaltinimų, ėmėsi koliotis ir paleido darban rusiško žodyno įmantrumą. "Chalujai, padriačikai, pastuchai, prikaščikai" ir panašūs rusiško kiemo žodžiai nuolat išsprūsta iš abiejų sovietinių diplomatų lūpų. Jie daugiausia taikomi Čili vyriausybės adresu. Vertėjai prakaituoja ieškodami jiems prancūziškų ir angliškų atitikmenų. Deja, dažniausiai jų nesuranda ir, "pastuch" išverčia "cowboy", o kitus dar švelniau.

Čili atstovas pareikalavo, kad uždraustų sovietams koliotis. Pirmininko pastabos Gromyko nepaklausė. Esą, jis jaučiasi tiek mokytas, kad nesąs reikalingas Wall - Street milijonierių tarnų pamokymų.

Į tai Čili atstovas, kovo 31 d. posėdy, pareiškė: "Suprantama, įžūlusis agresorius negali pakęsti, kad toks mažas kraštas, kaip Čili, ryžosi ginti demokratijos reikalą. Hitlerinė Vokietija būtų lygiai taip pat įniršusi, jei anuo metu maža tauta būtų išdrįsusi ginti Čekoslovakijos laisvę Tautų Sąjungoj. Sovietai juk visą laiką Jung. Tautas naudoja kaip garsiakalbį, savęs gyrimą ir demokratinio pasaulio šmeižimui".

Hitlerio Bendras 1939 Metais

Kovo 31 d. posėdy Ukrainos atstovas apkaltino Angliją ir Prancūziją, kad jos 1938 m. Čekoslovakiją išdavusios ir pardavusios Hitleriui. "Taip mes tada buvom priversti padaryti skaudžią nuolaidą, nes nebuvom pasiruošę karui" — atsikirsdamas apgailestavo Prancūzijos atstovas Parodi. Tačiau — tęsė jis — kai 1939 m. Prancūzija išėjo į karą prieš Hitlerį, tai Sovietų Rusija su juo sudarė slaptus susitarimus, pasidalino Lenkiją, teikė paramą, virto Hitlerio agresijos talkininku. Prancūzų tauta jaučiasi skolinga Čekoslovakijai ir negali sutikti kai šiandien jos laisvė vėl trypiama. Tai taiklūs ir aštrūs kaltinimai bolševikiniam agresoriui.

Kaltininką Reikia Demaskuoti

Kanada ir Sirija pasiūlė, kad Saugumo Taryba sudarytų Komisiją demaskuoti Pragos pučo kaltininką. Jis esąs žinomas. Aišku, kad be prievartos Čekoslovakija per vieną naktį negalėjo iš demokratinės virsti policine valstybe. Tačiau darant sprendimą, Saugumo Tarybai reikia turėti galimai daugiau įrodomosios medžiagos. Kaltininkas neprisipažįsta išsisukinėja, kitus kaltina, tad jį reikia priremti prie sienos. Tas pasiūlymas bus svarstomas sekančiam Saugumo Tarybos posėdy.

Jungtinių Tautų posėdyje Lake Success, New Yorke buvo įnešta pasiūlymas svarstyti Čekoslovakijoj įvykusį raudonųjų pučą. Tas klausimas buvo toks gyvas, kad 9 prieš 2 balsais buvo įtrauktas į dienotvarkę.

Šv. Patriko dienoje Prezidento Trumano pasakyta kalba labai smarkiai paveikė užrubežyj. Štai Italijoj vyrai ir moterys studijuoja laikraščius apie Trumano pasakytas mintis, kurios ypatingai paliečia Italiją. Tas stiprina Europos tautas prieš raudonuosius.

"MASKVA PERĖMĖ NACIŲ KARO MAŠINĄ"

New York (LAIC) — "Plain Talk" balandžio numery korespondentas iš Vokietijos praneša apie maskolių sistematingai vykdomą vokiečių karišką apmokymą ir vokiečių karinių išradimų panaudojimą.

Pagal tuos davinius, amerikiečiai, evakuodami Tiuringiją ir Saksoniją 1945 m. vasarą, Gen. Eisenhower įsakymu perdavė rusams milžinišką V-2 rakietų gamybos požeminį fabriką ir eilę karo gamybos įmonių. Dalį tų fabrikų maskoliai iškėlė į Uralo sritį, dalį paliko vietoje. Harz kalnuose pernai pagaminta 2000 "jet fighters" lėktuvų. Dresden - Ubigau dirbtuvės gamina laivus Baltijos laivynui. Fabrikas Wismare gamina Rusijai garvežius ir laivynui medžiagą. Visi lėktuvų fabrikai gamina išimtinai rusams. Tas pats Lenkijoje ir Čekoslovakijoje — visa ginklų gamyba tenka Sovietams.

Uralo kalnuose (apie Molotocksą, Zlatoustą, Sverdlovską ir Čeliabinską bei Nižnij - Tagil) masiniai gaminami ginklai: priešlėktuvinės patrankos, sunkiosios patrankos, lėktuvai ir tt.

1946 m. Berlyne įsikūrė slaptosios vokiečių sovietinės armijos štabas — Zentralvervaltung fuer das Neererwesen. Tam darbui vadovauja Schreiner (prieš tai gyvenęs Amerikoje ir redagavęs vokišką laikraštį) ir Zeisser (jo oficialus titulas — Saksonijos policijos viršininkas).

Visi kariško amžiaus vokiečiai suregistruoti. Jaunuomenė verčiama lankyti "Suvienytos Socialistų Partijos" (komunistų fronto) "sportinio auklėjimo kursus", t. y. kariškai lavinama ir indoktrinuojama. Buvę karininkai turėjo išpildyti smulkias ankietas. Laivyno karininkai ir techniškai po to buvo pašaukti "fiziniam lavinimui". Specialius kursus aviacijos veteranams surengė Koenigsbrucke, prie Dresdeno, kur ir tankų karininkai toliau apmokomi. Laivyno personalą pasiuntė į Swinemuende, karininkus išsiuntė į Kijevą, Minską, Štetiną, ir Charkovą. Tankų karininkus sutelkė Saksonijoje.

"Sovietiško barbarizmo ir prūsų karinių tradicijų suderinimas ir apmokymas Prūsų Raudonoje Armijoje tikrai reiškia pavojų civilizacijai, nemenkesnį kaip Hitlerizmas" — baigia pranešimą "Plan Talk" korespondentas.

Transporto Unija Reikalauja Konferencijos Su Kompanijomis

New York, N. Y., bal. 8 — Transporto Darbininkų Unija (CIO) lokalas 100 reikalauja konferencijos su autobusų kompanijomis algų, darbo valandų ir darbo sąlygų klausimais. Unijos pirmininkas Austin Hogan pasiuntė laiškus Third Avenue Transit Korporacijai, New York City Omnibus Korporacijai ir Fifth Avenue Coach Kompanijai ir reikalauja konferencijos antradienį, balandžio 13 d.

Tuo pačiu metu šešių Manhattan autobusų linijų ginčas neišspręstas ir nesitiki išspręsti pirm negu miesto mayoras O'Dwyer sugrįš iš Californijos. Kaip žinoma, autobusų kompanijos reikalavo, kad leistų pakelti 5 centų mokestį už kelionę, bet mayoras pasipriešino. Dabar, kada darbininkai reikalauja pakelti algas po 30c. į valandą, tai kompanijos, nepakėlusios mokesties už kelionę, nesutinka kelti ir algų.

Mayoras O'Dwyer, kuris yra nuvykęs pas savo brolį į El Centro, Cal., nusprendė sutrumpinti savo ten buvimą ir grįžti sekmadienį į namus, kad kaip nors išvengti transportacijos darbininkų streiko.

Žymiai Padidėjo Katalikų Skaičius Afrikoje

Roma — Visoje Afrikoje katalikų skaičius žymiai padidėjo per paskutinius metus, ypač vienoje valstybėje — Belgijos Kongoje.

Iš 14 milijonų gyventojų, yra virš 4 milijonai katalikų, o tik pusė milijono nekatalikų krikščionių. Kunigų skaičius taipgi padidėjo.

Per vienus metus dešimts naujai įšventintų vietinių ir 71 atvykusių misijonierių kunigų. Iš viso yra 1700 kunigų, 354 klierikų penkiose seminarijose. Dabartiniu laiku yra steigiamos Pasaulinių Misijų Rėmėjų kuopos paremti gyventojų atsivertimą.

LIETUVAITĖ IŠTEKĖJO UŽ ŽYMAUS AMERIKOS DIPLOMATO PARYŽIUJE

Jadvyga Vaškytė, Lietuvos Pranciškonų Amerikoje Provincijolo, Tėv. Justino Vaškio, O.F.M. sesuo, šių metų kovo mėnesio gale ištekėjo už Jungtinių Valstybių ambasadoriaus Paryžiuje patarėjo ir pirmojo sekretoriaus Hugh S. Fullerton.

Lietuviams H. S. Fullerton yra labai gerai pažįstamas. Ilgesnį laiką jis yra buvęs Amerikos Jungtinių Valstybių Generaliniu konsulu Kaune. Iškeltas iš Kauno, R. S. Fullerton ėjo Gen. Konsulo pareigas Lyone, Marselyje, Prancūzijoje ir Helsinkyje, Suomijoje. Prieš antrąjį karą atkeltas į Paryžių, tapo paskirtas ambasadoriaus patarėju ir sekretoriu. Mr. H. S. Fullerton yra lietuviams labai palankus ir kuo galėdamas jiems padeda.

Jadvyga Vaškytė yra baigusi Lozanos Universitetą Šveicarijoje. Ji laisvai vartoja anglų, prancūzų ir vokiečių kalbas. Į Jungtines Valstybes ji atvyko 1941 metų pradžioje.

Venezuelos Lietuviai Sveikina

New York (LAIC) — Iš tremties į Venezuelą jau persikėlė netoli šimto lietuvių. Vasario 16-tos minėjimo proga jie nutarė įkurti Lietuvių Sąjungą Venezueloje. Per Amerikos Lietuvių Tarybą jie sveikina visus lietuvius šiais nuoširdžiais žodžiais:

"Didžiai Gerbiamai
Amerikos Lietuvių
Tarybai.

Mes, lietuviai gyvenantieji Venezueloje, Šv. Velykų proga sveikiname Gerbiamą Lietuvių Tarybą, Tamstų Bendradarbius ir visus padorius lietuvius, mylinčius brangią Tėvynę Lietuvą, linkėdami visiems linksmai giedoti Aleliuja. Tegu Dievas padeda Jums laimingai dirbti mūsų brangios Tėvynės labui. Tegu būna linksmas lietuviškas pavasaris ir šv. Velykų varpai parneša Jums linksmą naujieną, kad Tėvynėje atgauta laisvė. Tada mes vėl visi susirinksime jos atstatyti.

Šį mūsų pasveikinimą maloniai prašome Gerbiamą Tarybą perduoti: Bendrajam Amerikos Lietuvių Fondui — "Balf", Ponams Lietuvos Ministeriui ir Konsulams Š. Amerikoje ir visiems lietuviams.

Reiškiame pagarbą
Venezuelos Lietuviai.
1948, kovo 22 d.
Valencia.

REIKALAUJAME LAISVĖS VISOMS EUROPOS IR AZIJOS TAUTOMS

New York (LAIC) — Tokiu šūkiu š. m. **balandžio 11 d., 2 val. po piet, Manhattan Center, New Yorke,** įvyks masinis susirinkimas reikalauti laisvės visiems Sov. Rusijos pavergtiems kraštams.

Jį organizuoja Amerikos Lenkų Draugijų Komitetas talkininkaujant šioms tautinėms grupėms: Albanų, Austrų, Bulgarų, Kiniečių, Čekų, Estų, Graikų, Italų, Latvių, Lietuvių, Prancūzų, Rumūnų, ir t.t. Pagrindiniu kalbėtoju bus **senatorius Styles Bridges,** kurs pasakys kalbą tema: "Pasaulis negali būti padalintas į pavergtąjį ir laisvąjį".

Pranešime spaudai apie tą mitingą tarp kitko sakoma: "Prieš kurį laiką dar buvo net bijoma užsiminti apie Baltijos kraštus. Ir prez. Trumanas tik nesenai viešai juos paminėjo nurodydamas Sovietų užvaldytus kraštus. Valstybės Departamentas po to viešai pareiškė, kad tie kraštai skaitomi nepriklausomais ir JAV niekad nepripažino jų inkorporavimo į SSSR. Pareiškimų jau užtenka. Reikalaujame veiksmų, akcijos."

Darbininkų Unija Įsileis Studentus Pasimokyti

Chicago — Studentams, užbaigus Loyola Universitetą, bus duodama proga pasimokyti apie santykius tarp darbininkų ir darbdavių. Web Printing Pressmen's Unija priims į savo ofisus studentus, kuriuos universitetas paskirs tęsti mokslus ir dalyvauti susirinkimuose ir pasitarimuose bei sprendimuose kilus įvairioms problemoms.

Tai ypatingas parėdymas ir manoma, kad sulauks daug gražių pasekmių.

Jūs galite apgaudinėti kai kuriuos žmones visą laiką, arba visus žmones kai kurį laiką, bet negalite apgaudinėti visų žmonių visą laiką. **Lincoln.**

John L. Lewis, United Mine Workers prezidentas. Jis išvedė angliakasius pašvęsti ir iš kompanijų derasi senatvės pensijas. Traukiniai dėl stokos anglių praretėjo kursavę ir kaikurios dirbtuvės uždaro duris. Amerikoje viskas galima tik reikia prisitaikyti prie demokratijos patvarkymų.

DARBININKAS

(THE WORKER)

Published Semi-Weekly except holiday weeks, when issued weekly.

— by —

SAINT JOSEPH'S LITHUANIAN R. C. ASSOCIATION OF LABOR

Entered as second-class matter Sept. 12, 1915 at the post office at Boston, Mass. under the Act of March 3, 1870.

Acceptance for mailing at special rate of postage provided for in Section 1103. Act of October 8, 1917 authorized on July 12, 1918.

SUBSCRIPTION RATES		PRENUMERATOS KAINA	
Domestic yearly	$5.00	Amerikoje metams	$5.00
Domestic once per week yearly	$3.00	Vieną kart savaitėje metams	$3.00
Foreign yearly	$5.50	Užsieny metams	$5.50
Foreign once per week yearly	$3.50	Užsieny 1 kart sav-tėj metams	$3.50

DARBININKAS

366 West Broadway, South Boston, Mass.

Telephone SOuth Boston 8-2680

Kažkas Stumia Meška Į Pražūtį

Rūsų lėktuvas — "kovotojas" — visai netoli Berlyno susidūrė su transportiniu anglų orlaiviu, atlėkusiu iš Londono ir jau besileidžiančiu į Berlyno aerodromą. Susidūrimo pasekmės tragiškos. Transportinis orlaivis užsidegė ir visi pasažieriai — jų buvo 14 — žuvo. Rusų "kovotojas" taip pat krito žemyn ir jo pilotas, jaunas karys, užsimušė.

Toks nelaimingas atsitikimas dar daugiau įtempė ir taip jau perdaug įtemptus rusų - alijantų santykius, nes visos to įvykio smulkmenos ko aiškiausiai parodo, kad rusų orlaivis tiksliai pasipainiojo skersai kelio anglų transportui. Prieš nutūpdamas, anglų orlaivis skrido neaukštai — apie 500 pėdų — nuo žemės. Ir štai nežinia iš kur atsirado karinis Sovietų aeroplanukas ir nėrė po apačia anglų laivo. Užkliudė jo sparną, ir katastrofa buvo neišvengiama. Tai įvyko dienos metu, apie antrą valandą po pietų. Daugelis žmonių tai matė ir negalėjo atsistebėti Sovietų piloto poelgiu. Britanija pareiškė Maskvai protesto ir pasibaisėjimo notą. Tokie dalykai tai tikra karo provokacija. Tačiau Maskva nuolankiai atsiprašė ir pasižadėjo, kad panašių įvykių daugiau nebebus.

Kaip visa tai suprasti? Ar čia Kremliaus noras ištirti, koks smūgis reikalingas karui išprovokuoti? Ar tik asmeninis kokio sufanatizuoto komjaunuolio "žygdarbis"? O gal Sovietų lakūnas buvo girtas ir nenusimanąs, ką daro? Į tuos klausimus nėra galimybės tiksliai atsakyti, nes visi katastrofos dalyviai yra žuvę. Tas daug palengvina Maskvos uždavinį pasiteisinti. Lakūnas žuvęs, tad atpuola reikalas jį nubausti. Ir šiaip jau labai paranku visą kaltę ant negyvėlio suversti. Ar maža neatsakingų orlaivininkų ne tik Rusijoj, bet ir visame pasauly?

Tačiau Sovietų viršininkas Berlyne, gen. Sokolovskij, užtikrina, kad panašių incidentų daugiau nebeįvyksią. Tai reiškia, kad tokių "incidentų" galimybė yra jo žinioje. Pareiškimas, kad tas įvykis nebuvo suplanuotas, atrodo kaip paprastas bolševikų išsisukinėjimas. Bet, antra vertus, siūlosi ir šitokia galimybė: fanatiškas jaunųjų komunistų užsidegimas nedelsiant pradėti kautynes su "kapitalistiniu" pasauliu. Tų fanatikų manymu, Sovietų Rusija pilnai pajėginga pasigrobti visą sunegalėjusią Europą. Kam dar ilgiau belaukti? Patogiausia pulti dabar, kol Marshallo planas dar nepravarytas. Ir pats gen. Sokolovskij, gal tos pačios minties, nes paaiškėjo, kad ir pirmiau rusų avijacijos buvo kėsintasi "netyčia" susidūrti su Amerikos orlaiviais. Tokie pasikėsinimai vargu beįvyko be Sokolovskio žinios.

Bet Kremlius savo atsiprašymu aiškiai pasisako, kad kol kas ta provokacija jam visai neparanki. Lyg atrodo, kad Sovietų armijoj esama trumparegių sufanatizuotų elementų, kurie stumte stumia meška į pražūtį.

K.

Tikėjimo palaima

Ar žinai, ką religija tau duoda? **Kertinį akmenį tavo įsitikinimams ir ištikimybę principams!** Argi tai tavęs nežavėtų?

Pyrrus pasiuntė sau patikimą žmogų Cinea, kad šis papirktų senatorių Fabricijų. Cineas grįžo atgal nieko nepešęs: "Pone, lengviau saulę iškreipti iš savo kelio, negu Fabricijų išvilioti iš garbingo tako!"

Plačiai sklinda doro žmogaus garbė! Ir keno patvarumu ir garbingumu mes galėtume labiau pasitikėti, negu to jaunuolio, kurio garbės ir būdo supratimas yra pagrįstas ne greit kintančiomis filosofiškomis idėjomis, ne trumpai tetrunkančia pasaulėžiūra, bet amžinojo Dievo dėsniais?

Kritiškiausiose gyvenimo būklėse viena vienintelė religija duoda jėgos pakelti nelaimes ir kantrybe atremti ištikusius smūgius. Pasvarstyk šitokį atsitikimą. Napoleonas bėga iš degančios Maskvos. Baisi sniego audra plaka ligi mirties iškankintus jo kareivius; jie vos įstengia kojas pavilkti. Tūkstančiai krinta ant žemės ir miršta. Paskelbiama trumputis poilsis. Nepermatoma ūkana naktis apsupo likusius kareivius, o Napoleonas tyliai jodinėja po sniegu apklotą lauką, kuriame rado sau kapą daugybė narsiausių jo karžygių. Tik štai jis pastebi, kad ten kaž kur dar žiba silpnutė švieselė. Imperatoriaus adjutantas eina į palapinę pažiūrėti, kas ten daros. "Sire!" — sako grįžęs. — "Karininkas Drouet dar budi: jis dirba ir meldžiasi". Pasitaikius pirmai progai, imperatorius pakėlė Drouet į generolus ir padėkojo, kad jis aną baisingą naktį parodė tokią žavinčią sielos didybę. "Sire!" — atsakė naujasis generolas.— "Aš nebijau nei mirties nei bado; aš bijau tik Dievo: tame yra visa mano stiprybė!"

"Tame yra visa mano stiprybė!" Taip! Religiniai įsitikinimai iš tikrųjų duoda žmogui nenugalimos drąsos, duoda būdui atsparumo ir ištvermės. Jau Ksenofonas sakė: "Tos tautos ir tie miestai yra stipriausi ir išmintingiausi, kurie pamaldžiausi". Ir priešingai, ko Dievas nevaldos, tą valdo visi, kas panori.

Ar žinai, ką tikėjimas tau dar duoda? **Vidujinį ramumą, tikrąją taiką ir tikrąjį sielos džiaugsmą.** Gal būt nekartą galvojai, kad linksmi, lengvabūdžiai tavo draugai yra iš tikro laimingesni už tave. Gal ir tu turėjai tokią mintį, kurią pasakė kartą vienas mano mokinys: "Kartais klausiu save, ar iš viso verta kovoti ir grumtis. Diena iš dienos nugaliu blogus savo palinkimus, diena iš dienos stengiuos būti kuklus ir geras, — tuo tarpu matau aplinkui daugybę jaunuolių, kurie nieku nesirūpina, kurie lengvapėdiškai leidžia metus po metų, bet kurie yra laimingi, laimingi..."

Mielasis! Jei ir tau ateina tokios kankinančios mintys, žiūrėk, kad josios tavęs nesuklaidintų.

Netikėk, kad Dievą palikusi siela gali būti tikrai laiminga. Gyvenime sutiksi žmonių, kurie yra ir sveiki, ir turtingi, ir turi geras vietas, bet kurie vis dėlto nėra laimingi. Kažin ko jiems dar vis trūksta. Ko? **Tikėjimo!**

"Jei pasaulis norės tave suklaidinti, pasižiūrėk tik į aukštą dangų, kur žvaigždės amžiais nepaklysta."

Ruckert.

Žinoma, sielą turi ir tas, kuriam Dievas visiškai nerūpi, kaip ir tu, kurs dorovingai ir religingai gyveni, — bet koks didelis yra tarp šitų sielų skirtumas! Anglis yra anglis, deimantas irgi anglis, bet koks didelis tarp jų skirtumas! Siela be religijos yra tamsus, šviesai nejautrus, juodas anglis; tuo tarpu religinga siela yra skaidrus, blizgąs deimantas, kuris godžiai geria Dievo malonės spindulius ir džiaugsmingai juos vėl išleidžia. Pagalvok apie didžio kompozitoriaus Chopin'o prisipažinimą, kurį jis pasakė paskutinę gyvenimo valandą. Lengvapėdiškų prancūzų draugijose Chopin'as neteko tikėjimo. Jau sergantį aplankė kartą jo jaunystės draugas, kuris buvo tapęs kunigu. Seno draugo žodžių sujaudintas kompozitorius grįžo prie pamesto tikėjimo, ašarotomis akimis sukalbėjo tikėjimo išpažinimą ir bučiuodamas kryžių pasakė: "Tik dabar aš pasiekiau laimės šaltinį!"

Ar žinai, ką tikėjimas tau dar duoda? **Paguodą sunkiomis dienomis.** Būti žmogum — reiškia kentėti. Skausmas neaplenks nė tavęs. Tave dažnai prislėgs kūno, o net ir sielos skausmai. Štai mirė tavo mylimas draugas. Štai motina jau keli mėnesiai nekelia iš lovos, ir tu nieko negali jai pagelbėti. Štai sugalvojai gražų planą, ir paskutinį akimirksnį jis žlugo. "Ieškok pasilinksminimų!" — patars tau tokiais atvejais tavo draugai. — "Lankyk kiną, teatrą, eik į sueigas!" Bet visa veltui! Tave paguosti gali tik Tas, Kurs šituos bandymus siuntė. Kur tad rasti paguodos? Ten, kur jos ieškojo Napoleonas ir rado Šv. Elenos saloje, būdamas visų apleistas ir numestas nuo didžiausios žemės garbės sosto; rado paguodos — **religijoj.** Nelaimių metu mes suprantame Goethes palyginimo teisingumą, kad religingumas yra ramiais metais surinktas kapitalas, kurio procentais gyvename likimo smūgių dienas. Nes tik tikėjimas moko, kad, pasiduodant Dievo valiai, pakeltas skausmas gali būti tikroji mums palaima.

Prieš traukdami į karą, viduramžių riteriai šlifuodavo savo kardus į bažnyčios kolonas. Ką jie norėjo tuo pasakyti? Ogi tą: "Aš pasitikiu savimi, bet pasitikiu ir Dievu!" Ir kaip labai toks pasitikėjimas Dievu gaivina širdį, kaip labai jis stiprina svyruojančias žmogaus jėgas! Kas pasitiki Dievu, tas laimi galingą Sąjungininką ir kovoja jau ne be vienas.

Pranys Alšėnas

Po Niūriu Europos Dangumi...

Gaudomi paskutiniai "paukščiai"

Ligi šiol daugelis nacių vadų jau pakibo kartuvėse, kiti tebelaikomi kalėjimuose ir laukia savo eilės, laukia tinkamo atpildo už žiaurius savo darbus, už nusikaltimus žmoniškumui. Tačiau buvo ir yra tokių iš jų tarpo, kurie ligi šiol gudriai laviravo ir vis išsisukdavo nuo teisingumo rankų.

Štai, prieš mano akis naujausias numeris vokiečių laikraščio "Fraenkischer Tag", kuriame rašoma apie naciškojo Reicho moterų vadės Gertrudos Scholz-Klink ir jos vyro buv. SS-Obergruppenfuererio Heissmeier'io areštavimą.

Tikiu, kad "Darbininko" skaitytojams bus įdomu patirti kokiu būdu panašūs nacių "paukščiai" ligi šiol išliko neareštuoti ir kaip pavyko juos išaiškinti.

Iki šių metų vasario pabaigos, ramiai gyveno sau viena porelė Bebenhausen'e, Tuebingen'o apskrityje (Prancūzų zonoj) ir abu dirbo lempų gaubtuvų fabrike. Jie gyveno tyliai, todėl mažai kieno ir dėmesį atkreipdavo. Jiedu save vadino Stunckenrock pavarde ir tuo pavadinimu ruošėsi pereiti per denacifikacijos įstaigą. Deja,... toji policija... Amerikiečių "security" organai, dirbdami kartu su prancūzų policija ir Wuertembergo vokiečių žandarmerija, susidomavo ta "tyliąja" porele ir... juos areštavo.

Pasirodė, kad tai būta virš paminėtų nacių "įžymybių". Heissmeier'is netgi visą laiką su savimi nešiodavęsis nuodų ampulę, bet, kadangi naktį buvo areštuoti, tai nebespėjo jais ir pasinaudoti...

Kaip teigia Stuttgarto Kriminalinės policijos kalbėtojas, Frau Schoolz-Klink pareiškusi, kad ji ir jos vyras "Stuckenbrocko" pavarde pasivadinę tuojau po kapituliacijos. Tai buvę po to, kuomet vokiečių ir šveicarų spaudoje buvo paskelbta, jog jie žuvę esą. 1945 m. pabaigoje, pagal suklastotą pavardę, jie buvo atleisti iš vieno sovietų lagerio ir atsirado Bebenhausene, Vakarų Vokietijoj.

Apie paskutiniąsias kovas Berlyne, Frau Scholz-Klink su išdidumu pasisakė, kad ji tose kovose kovojusi kaip ištikimas "Fuehrerio" karys. Esą tuo ji ir dabar didžiuojasi, kad ji galėjo dėl 'Fuehrerio' kovoti...

Jos vyras, buv. SS-Obergruppenfuehreris Heismeieris, Berlyne buvęs Hitlerio asmeninės apsaugos vyras ir paskutiniomis dienomis gyvenęs "Fuehrerio bunkeryje"... "Jis privaląs mirties bausme būti nubaustas už savo praeitį" — taip teigia kalbėtojas baigdamas savo pasikalbėjimą.

Taigi, nacių ir fašistų nusikaltėliai jau baigiami sugaudyti ir jie susilauks reikiamo atpildo, bet kada raudonojo totalizmo ekzekutoriai bus sudrausti ir atsistos prieš teisingumą už baisius savo darbus? Štai, paskutiniajam "Minties" numeryje rašoma, jog gautos patikimos žinios iš Lietuvos aplinkiniais keliais, kad pr. metų gruodžio 28 d. vėl pradėtas masinis Lietuvos gyventojų vežimas į Sibirą...

BOLŠEVIKINIS KALOSAS TRAIŠKO EUROPĄ

Kol šis mano reportažas pasieks "Darbininko" Redakciją, tikiu, kad skaitytojai jau bus painformuoti apie tai, kad bolševikinė pabaisa jau užgniaužė bent kokį laisvą gyvenimą ir Čekoslovakijoj... Taip ir krinta Europos valstybės viena po kitos ir jos paminamos po purvinu bolševikiniu batu...

Čia noriu paduoti "Darbininko" skaitytojams šiek tiek smulkmenų kas

Tęsinys 5-tame pusl.

Parašė **Jonas Kmitas**

PARTIZANAI

Antroji dalis

12.

Saviškiai!

Eugenija pirmiausia jų pasigedo. Jau iš pat ryto jai parūpo, kur yra Aldona, su kuria paprasdavo anksti pasisveikinti. Negalėdama greit jos surasti, Eugenija pradėjo nervintis, niršti, nekantrauti, pagaliau jau visai susirūpinus ir nusigandus, susigaudė Grūzdą ir jam pareiškė savo nerimastavimo priežastį. Pasirodė, kad ir Grūzdas buvo tokioj pat padėty, nes negali savo Alenos surasti. Tada abudu užklupo Izę Laukaitę, klausinėdami, kur dingo visos trys draugės, nes ir Emilijos Brūzgaitės negalėjo surasti. Žliumbdama tai iš pykčio, kad "ponios" nieko apie savo žygį jai nesakė, tai iš gailesčio, kad jos kažinkur dingo, Izė pareiškė nieko apie jas nežinanti. Tuomet Grūzdas kibo į sargybą, kuri tik nustebo, kad ponios galėjo kur išvykti, nes jos sargybai nieko nepranešė. Tik viens nebuvęs sargyboje partizanas, rodos, matęs išeinančias iš rūsies tris moteris.

— Kur? Kada? — įsikibo jam į rankovę Grūzdas.

— Šį ryt anksti. Jos nuėjo ta kryptimi, — parodė į kalnus.

— Kodėl tu niekam nepranešei? — sugriežė dantimis Grūzdas.

Partizanas tik pečiais patraukė.

— Kas čia ypatingo? Jos gana dažnai eidavo ten pasivaikščioti.

— Bet šiandien jos nebegrįžo! — šūktelėjo Grūzdas.

Partizanas vėl pečiais patraukė, šiuo kartu pusėtinai nustebęs dėl Grūzdo susijaudinimo.

— Gal kas atsitiko?

Grūzdas vos susilaikė nedrožęs jam per ausį. Tik garsiai sudejavo.

— Mano žmonelė, mano žmonelė!

— Kas yra tamstos žmonai? Ar serga?

Atsigrįžo — nugi kapelionas.

— Blogiau, tėveli. Ji kažkur dingo.

— Kur ji galėjo dingti? Rūsis ne koks didmiestis, lengva surasti.

— Taigi kad iš rūsies ji išėjo. Ir nebe viena. Jos trys išėjo, ir jau apie trys valandos, kai nebegrįžta. Prisibijau, kad kas nebūtų atsitikę.

— Su blogais nuotykiais susidurti dabar pigu. Bet — ar gi tamsta būtum vedęs?

— Taip... tai yra... vadinasi, kaip ir vedęs.

— Ką?! — rūščiai susiraukė Kapelionas.

— Paaiškink, sūnau, ką tai reiškia.

— Mes pamilom viens kitą...

— Ir apsivedėt? Kada ir kur?

— Palaukit, tėveli. Vieną kartą mudu atsiradom mirties pavojuj ir davėm sau žodį pirmąja proga apsivesti. Ji karštai meldėsi, ir Dievulis mus išgelbėjo.

— Labai gerai, bet ar apsivedėt?

— Dar neturėjom progos.

— Neturėjot progos? O kiek dienų jūs čia esate? Ar jums reikia katedros? Ar čia nėra koplyčios? Ar aš ne kunigas? Įsimylėję ir taip gyvenat?...

— Bet mudu kaip brolis ir sesuo.

— Žinom, žinom tą pasaką. Kaip brolis ir sesuo... O kam vadini ją žmona?

— Vadinasi, būsimoji žmona.

— Na, tai tą būsimąjį laiką tuojau sutrumpink ir ko greičiausiai apsivesk.

Grūzdas iš džiaugsmo siekė ranką kapelionui bučiuoti, bet kapelionas nesileido.

— Klausau, tėveli.

— Taigi žiūrėk. Matau, kad esi tikslus vyras, ne koks apsimetėlis. Tik ji gal savo mergišką politiką varinėja. Taigi jai pasakyk, kad kapelionas liepė apsivesti.

Šiuo kartu Grūzdas smarkiai sugriebė kapeliono ranką ir prievarta ją pabučiavo. Kapelionas pamiklino alkūnę, kad atsigautų.

— Ale ir tavo delnas kaip kokios replės. Maniau, kad alkūnę man išnarysi. Dabar matau, kad turi tikrą intenciją apsivesti. Taigi nedelsk. Atleisk, brolau, kad tave sutrukdžiau, bet pats gi žinai, kad čia svarbus dalykas. Dabar bėk jos ieškoti. Aš pasimelsiu, kad sveiką parsivestum. Ir nevadink ją žmona, kol apsivesi. Na, Dieve padėk laimingai.

— Dėkui, tėveli!

Ir vikriai ant užkulnių apsisukęs, Grūzdas bėgte bėgo savanorių ieškot. Nesunku buvo jų surasti. Išgirdę, kad gali būt progos su bolševikais susikauti, visi, kiek jų ten buvo partizanai į savanorius pasisiūlė. Nusibodo jiems be darbo triūnyti. Tačiau Grūzdas negalėjo visų imti. Išsirinko tik septynis vyrus. Reikėjo tik gauti viršininko leidimas. Išgirdęs, kokiu reikalu Grūzdas nori daryti žygį, viršininkas davė leidimą daugiau vyrų pasiimti. Bet Grūzdas užtikrino, kad septynių užteks.

— Kaip sau nori, — tarė viršininkas, — bet jei prireiks pagelbos, aš turėsiu ją parankiui.

Grūzdas nuoširdžiai jam padėkojo ir, nė momento nedelsdamas, išvyko su savo būreliu nurodyta į kalnus kryptimi. Karšti Eugenijos linkėjimai ir dar karštesnė malda juos palydėjo.

KAS GIRDĖTI LIETUVIŲ KOLONIJOSE

NORWOOD, MASS.

Beliko tik viena savaitė iki Šv. Jurgio lietuvių parapijos parengimo — "reunion", kuris įvyks šeštadienio vakare, balandžio 17 d., Norwood Junior High School svetainėje, Washington St.

Pirmą kartą toks parengimas — "reunion" yra ruošiamas, kur visi, jauni ir senesnieji, bendrai galės linksmai praleisti laiką. Komisija daug dirba, kad šis parengimas pavyktų.

Programa bus graži, įdomi ir įvairi. Pirma dalis susidės iš dainų ir kitokių pamarginimų, o antroji dalis — šokiai, grojant puikiai orkestrai.

Kleb. kun. F. E. Norbutas ir Komisija kviečia visus vietinius ir iš kitų kolonijų atvykti į šį gražų parengimą, o atvykę nesigailėsite, nes tikrai linksmai laiką praleisite.

Komisija taipgi kviečia visus iš anksto įsigyti įžangos tikietus ir parduotų knygučių tikietų galiukus sugrąžinti tiems asmenims iš kurių gavote knygutes, o kurie dar neturite tikietų knygučių dovanoms, tai paimkite. Jų galite gauti pas Komisijos narius.

Dalyvaukime šiame parapijos parengime ir pasirodykime kitataučiams, kad ir mes lietuviai mokame suruošti gražius vakarus su gražia ir įdomia programa. **Žvalgas.**

Sekmadienį, balandžio 11 d., laike 8 val. ryto šv. mišių Šv. Vardo draugijos nariai priims bendrai šv. Komuniją.

Tą pačią dieną daug Norwoodiečių vyks į Brockton, Mass. dalyvauti Nukryžiuotojo Jėzaus Seselių Vienuolyno Rėmėjų seimelyj. p. B. Adomaitienė, Rėmėjų skyriaus pirmininkė, žadėjo vykti iš vakaro.

Sekmadienį, bal. 4 d. kleb. kun. F. E. Norbutas ir klierikas Antanas P. Kneižys dalyvavo 40-ties Valandų atlaidų užbaigime Šv. Roko lietuvių par. bažnyčioje, Brocktone.

Šios kolonijos veikėjai - veikėjos jau platina Lietuvių Radio Valandos metinio koncerto, kuris įvyks sekmadienį, gegužės-May 2 d., Jordan Hall, Bostone, tikietus. Kviečia visus iš anksto užsisakyti tikietus, kurių kainos — $1.80 ir $1.20, priskaitant valdžios taksas. Visos sėdynės rezervuotos, ir anksčiau nusipirkę gausite geresnes vietas.

Jeigu atsiras norinčių važiuoti specialiu bus'u, tai bus parūpinta.

Kaip jau pastebėjote skelbimuose, šių metų koncerto programa bus tikrai įvairi ir graži. Dainuos ir Jonas Tamulionis iš Nashua. Worcesterio chorai, vadovaujami muziko Juozo Žemaičio, išpildys gražią dainų programą. Artistas Jonas Butenas taip pat dainuos liaudies dainas. Armonistas Gilbertas Gailius palinksmins muzikos kuriniais. Bostono Lietuvių Tautinių Šokėjų grupės ansamblis, vadovaujamas mok. Onos Ivaškienės, atgaivins tautinius jausmus. Dabar tik reikia visiems ruoštis ir dalyvauti koncerte.

HARRISON-KEARNY, N. J.

Visi parapijos sodaliečiai lankė mūsų bažnyčią po vieną valandą garbinimo nuo anksto ryto iki vėlai vakare per tris dienas D. Ketvirtadienį, D. Penktadienį ir D. Šeštadienį prieš Velykas.

Misijos mūsų par. bažnyčioj įvyks nuo balandžio 18 iki balandžio 25, kas vakarą, 7:30 val.

Šv. Juozapo Omblato Tėvelis Viciulis, O.S.J. iš Pittston, Pa. laikys šias misijas.

Kviečiami visi parapijiečiai lankytis į misijas ir pasinaudoti Dievo malonėmis.

L. V. 90 kuopos nariai surengė puikią vakarienę kovo 31, Šv. Vardo dr-jos salėje, Kearny pagerbti 25 bowling narius, kurie užbaigė Bowling sezoną kovo 24.

Hal Abbot buvo vakaro vedėjas ir sekanti nariai gavo trofejas: — kun. D. Pocius už aukščiausį "score" iš visų; Hal Abbot iš vyrų ir Ona Klemiutė iš merginų.

Po vakarienės buvo šokiai.

Keturiolika merginų iš mūsų parapijos dalyvauja CYO 'Marriage Forum' pamokose, Essex House viešbuty, Newark, kas antradienio vakarą, per keturias savaites. **A. E. S.**

WATERBURY, CONN.

Balandžio 4 d. įvyko dviejų moterų draugijų kortavimo pramoga, būtent, šv. Onos ir Rūtos. Dalyvavo nemažai žmonių ir padarė pelno. Draugijų pirmininkės Morta Zailskienė ir Anelė Janušaitienė ir kitos draugijų valdybų narės prisidėjo darbu, ypač Veronika Žukauskienė, Uršulė Liaudinskienė, Uršulė Danauskienė, Marcelė Digimienė, Ona Šmotienė, Matilda Bekierienė, Karolina Foderienė, Elžbieta Matulionienė, Ona Girdzijauskienė.

Valdyba ir rengimo komisija nuoširdžiai dėkoja visiems dalyviams. **M.D.**

A. † A.
POVILAS BERNOTAS
Manchester, N. H.

Kovo 18 dieną mirė ilgai sirgęs Povilas Bernotas, gyv. 341 Amherst St. Paėjo iš Lietuvos, Kedainių apskr., Pociunėlių par., Sirutiškių kaimo. Jau buvo pagyvenęs žmogus, apie 50 metų pragyvenęs šiame krašte. Jis skaitomas vienas pirmųjų lietuvių apsigyvenusių šiame mieste. Buvo pašarvotas Latender & Derry laidotuvių koplyčioje.

Palaidotas iškilmingai kovo 21 d. iš Šv. Juozapo Katedros Šv. Juozapo kapuose.

Paliko dideliame nuliūdime jau senyvą savo žmoną Saliomėją (Kemešytę), keturias dukteris (visos ištekėjusios), devynius anūkus ir daug giminių.

A. a. Povilas Bernotas priklausė prie katalikiškų draugijų, kaip tai: LDS 74 kuopos, D.L.K. Vytauto draugijos, kurios buvo vienas iš organizatorių ir tos draugijos nariai buvo karštnešiai. Taipgi buvo M. A. vietinio skyriaus narys. Velionis buvo uolus katalikiškos spaudos, ypač mylėjo laikraštį "Darbininką".

Šiuos žodžius rašančiam šių metų pradžioje, užėjus jį aplankyti, velionis nusiskundė, kad jis dėl silpnumo nebegalįs skaityti, bet sakė — "su laikraščiu "Darbininku" nesiskirsiu, kol dar gyvas esu", ir pasakė čia pat prie lovos stovinčiai dukrelei, kad ji pasirūpintų užmokėti už laikraštį "Darbininką" iš anksto už visus 1948 metus. Ką geroji dukrelė ir padarė. Gaila uolaus ir nuoširdaus "Darbininko" rėmėjo ir LDS 74 kp. nario.

LDS 74 kuopos nariai giliai užjaučia velionies žmonai Saliomėjai ir dukrelėms, o už a. a. Povilo Bernoto vėlę užprašė šv. mišias.

Ilsėkis Povilai Viešpaties ramybėje!

J. A. Valiūnas.

Mirus a. a. Povilui Bernotui, LDS Centro Valdyba reiškia gilią užuojautą likusiai dideliame nuliūdime velionies žmonai ir jos šeimai.

BROOKLYN, N. Y.

Kovo 18 d. mirė Ieva Žukauskienė, 76 metų amžiaus, seniau gyvenusi Bayonne, N. J., o vėliausiai Brooklyne.

Palaidota iškilmingai kovo 20 d. iš Apreiškimo parapijos bažnyčios Šv. Jono kapuose, kur paskutinį palaiminimą suteikė kun. J. Pakalniškis.

Paliko dideliame nuliūdime dvi dukteris — Oną Dobrovolskienę, Eleną Lutkus, du brolius — Vincą ir Petrą Zaretskus ir seserį M. Penkevičienę, gyv. Bayonne, N. J., du žentus, dvi anūkes, proanūką ir proanukę ir daug giminių.

Ilsėkis Viešpaties ramybėje! Velionės šeimai reiškiame gilią užuojautą. **Aguona.**

UŽUOJAUTA

Mirus a. a. Ievai Žukauskienei, reiškiame užuojautą Sąjungietei Onai Dobrovolskienei, netekus savo brangios mamytės, ir taipgi visai Dobrovolskių šeimai.

Moterų Sąjungos 29 kuopa.

NEW BRITAIN, CONN.

Iš šv. Rožančiaus draugijos susirinkimo

Balandžio 4 d. įvyko draugijos susirinkimas, kuriame dalyvavo būrys narių. Taipgi atsilankė ir kun. J. Matutis ir Seselė Inčila. Kun. Matutis nuoširdžiai padėkojo draugijai, kad jį prisiminė jo vardadienio proga ir dovanėle. Taipgi perskaitė laišką iš Lietuvių R. K. Federacijos Centro, iš kurio sužinojome, kad mūsų parapijai yra skirta kvota 300 dolerių svarbiems lietuvių katalikų ir Lietuvos tremtinių reikalams. Laiškas priimtas ir nutarta ruošti "laimės" vakarą šiam tikslui. Kad šis parengimas pavyktų, kun. J. Matutis pirmutinis paaukojo dovanėlę. Jį pasekė veik visos dalyvaujančios narės, už ką priklauso padėka visiems ir visoms aukotojoms.

Seselė Jučila pranešė savo atsilankymo tikslą, būtent, nurodė reikalą įtaisyti daug linijų dėl altorių. Nutarė skirti pusę pelno iš minėto parengimo, kuris įvyks gegužės 16 d. Nutarta kiekvieną mėnesį užprašyti šv. mišias už sergančias nares.

Pirmą sekmadienį gegužės 2 dieną yra užprašytos šv. mišios, 9:30 val. rytą, Dievo Motinėlės garbei ir už Lietuvą. Visos narės prims bendrai šv. Komuniją.

Šiame susirinkime prisirašė trys narės — A. Tamošaitienė, P. Juzapavičienė ir E. Betz. Sveikiname!

Visos narės yra kviečiamos į ALT prakalbas, kurios įvyks balandžio 29 d., parapijos salėje, 4 val. po pietų.

Padidėjo šeima

Pereitą savaitę pp. S. V. Eidentai susilaukė naujos sveikos dukrelės. Pažymėtina, kad pp. Eidentai yra išauklėję dukterį ir sūnų, kurie jau pasiekė virš 20 metų amžiaus. Sveikiname! p. V. Eidentas daug darbuojasi šv. Vardo draugijoje. Taipgi yra LRKSA naujai susitvėrusios jaunųjų kuopos raštininkas. **B.M.**

NEW HAVEN, CONN.

Rodė Garsines Filmas

Kovo 13 d., Šv. Kazimiero parapijos svetainėje broliai Motuzai ir Baleckas rodė spalvotas ir garsines filmas, kurios davė kiekvienam progą pamatyti tėvynę ir jos gražus sodus, miškus ir miestus, kada ji buvo laisva ir nepriklausoma. Taipgi kiekvienam, kuris dalyvavo ir matė filmas, aiškiai davė suprasti, kodėl mūsų sesės ir broliai bėgo arba buvo ištremti iš tėvynės, ir bolševikų rusų žiaurumus ir nežmoniškus jųjų darbus.

Pertraukose kalbas pasakė apie tremtinių padėtį ir bolševikų žiaurumą p. V. Beleckas. Taipgi kalbėjo BALF sandelio vedėjas p. Valaitis.

Išklausius kalbų, sekė aukų rinkimas. Aukavo šie: Po $5.00 A. Mačienė. $3.00 — O. Norkuniūtė. Po $2.00 — J. Kuncevičius, K. Valičkienė, K. Ramanauskas, J. Adušiūnienė, O. Kurkulionienė, A. Tamulevičienė. Po $1.00 — S. Cvirka, J. Kazlauskienė, A. Čičirkienė, J. Čepokas, A. Kudarauskienė, O. Čepokienė, A. Gedrimienė, S. Tamulienė, O. Vaškienė, O. Rumskienė, G. Norkunienė, J. Čirvinskas, E. Kazokienė, K. Malonis, Z. Markunienė, Z. Vaičaitienė, J. Pikelis, N. Makauskienė, J. Lipkevičienė, J. Janušas, M. Vokietaitis, O. Grigienė, S. Zaromskas, M. Masiulis, P. Lostis, M. Benevičienė, A. Masiulienė, M. Bakutienė, J. Žurkuvienė, M. Jokubaitė, S. Trečiokienė. Smulkių surinkta $3.75. Viso surinkta $54.75.

Už aukas ir atsilankymą visiems vardu BALF vietinio skyriaus tariame nuoširdų ačiū.

Filmos Apie Kristaus Kančią

Verbų Sekmadienį, pastangomis Moterų Gildos, parapijos svetainėje buvo rodomi judami paveikslai apie Kristaus kančią.

Moterų Gildos pirmininkė ponia K. Rutlege savo gražioj kalboj pranešė apie naudingus gildos darbus ir kvietė visas moteris ir merginas prisirašyti prie jos.

Garbės žodis priklauso Moterų Gildai, kad pasirūpino šias filmas parodyti ir be įžangos. Taigi ačiū lietuvaitėms. **M.**

C. BROOKLYN, N. Y.

Margučių Balius

Per Atvelykį įvyko jau įsigyvenęs paprotys rengti taip vadinamą "Margučių balių". Už gražiausius margučius duodamos dovanos. Tikrai reikia stebėtis, kad tokių gražių velykinių margučių dar šiais laikais moka išmarginti. Dovanas laimėjo: 1 — Tekutienė, 2 — Marks, 3 — Kralikauskienė.

Už parduotas knygutes dovanas laimėjo: 1, F. J. McQuinn, 2, K. Vaitkevičienė, 3, Taber.

Publikos buvo perpildyta svetainė, nes viršijo 400 žmonių. Nuotaika visų buvo pakilus. Gražiai darbavosi jaunos moterys prie užkandžių, o vyrai prie tikietų ir baro.

Jaunimas smagiai linksminosi prie geros Peter Lambert orkestros.

Kun. A. Petrauskas, kuris dabartiniu laiku eina ir klebono pareigas, buvo linksmas, matydamas tokį vieningą parapijiečių bendradarbiavimą parapijos naudai, nes iš šio parengimo liks parapijai gražaus pelno.

Vestuvės. Šį šeštadienį, 5 val. po piet susituoks Juozas Stravinskas su Birute Sukis. Vestuvių pokilis bus Maspethe — Navicko svetainėj.

Geros kloties jaunavedžiams.

SVEIKINIMAI!

The Modern Dairy

Milk & Cream

350 Lenox St.,

Norwood, Mass.

Tel. 7-0084W

SVEIKINIMAI!

Callahan's Norwood Furniture Co.

720 - 722 Washington St., Norwood, Mass.

Tel. — 7-1132

SVEIKINIMAI!

Balboni's Package Store

Ales—Wines—Liquors

856 Washington St.,

Norwood, Mass.

Tel.—7-1876

SVEIKINIMAI!

Frank A. Morrill, Inc.

Insurance

Of Every Discription

698 Washington St.,

Norwood, Mass.

SVEIKINIMAI!

Guild Wines & Liquors

736 Washington St., Norwood, Mass.

Tel. — 7-0066

Sveikinimai!

Norwood Laundry Co.

Launderers & Cleaners

884 Washington St., Norwood, Mass.

Tels. — 7-0999 — 7-1313

SVEIKINIMAI!

Prager's Package Store

Morris Prager, Prop.

Ale—Wine—Beer

"Free Delivery"

1032 Washington St.,

So. Norwood, Mass.

Tel.—7-1747

SVEIKINIMAI!

A. F. German Co., Inc.

Auto Tires and Supplies — Wholesale and Retail

1159 Main St.,—Tels.-1363-1308—Brockton, Mass

Sveikinimai!

Avon Sole Co.

Avon, Mass.

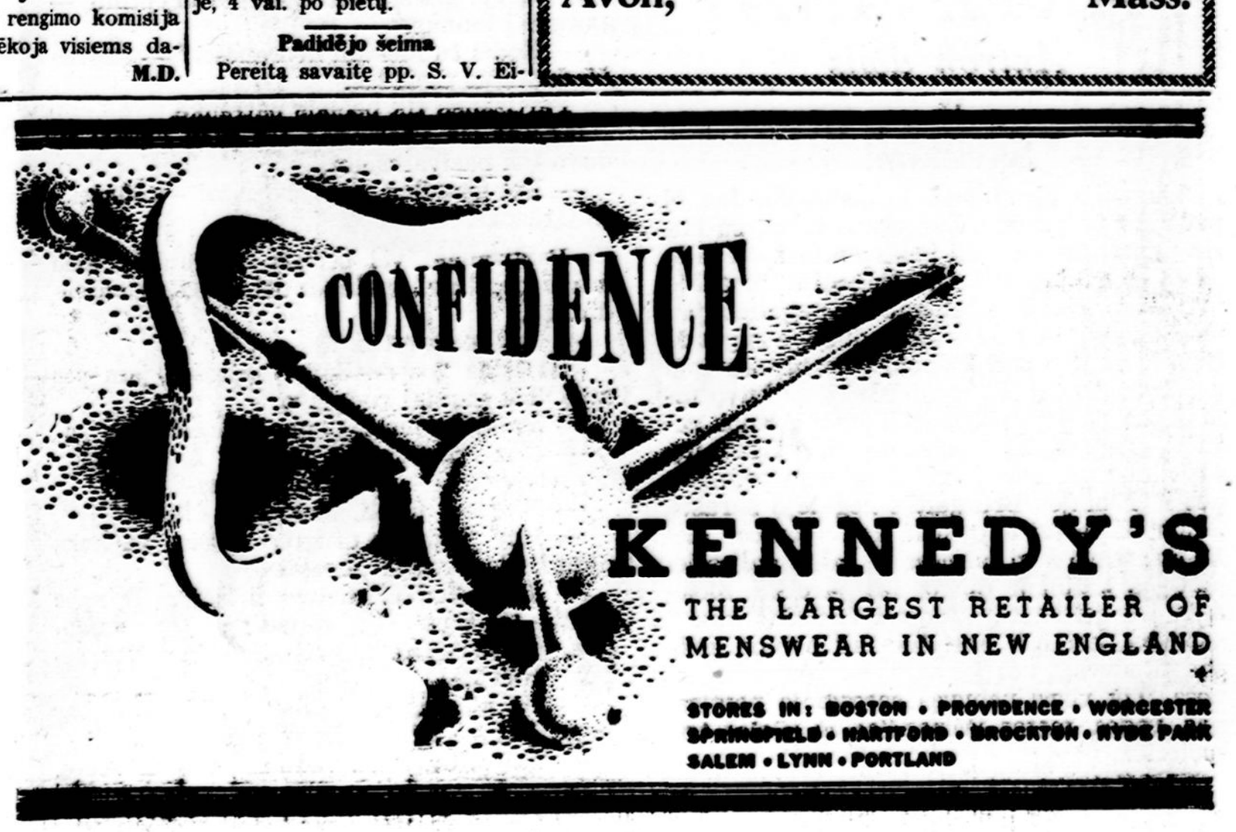

Ką gali padaryti vienas pasiryžėlis

— Britų žvalgyboje. — Stebėtojas slaptųjų komunistų celių. — Apie vieno šoferio dukterį. — Nuotykiai su episkopalų ministeriu ir su Chicagos aikščių komunistų agitatoriumi. — Istorija vieno modernaus spaudos apaštalo.

ATAKUOJA NUSIDĖJĖLIŲ ŠIRDIS

— Jei viena koja būdamas Danguje išgirsčiau, kad reikia grįžti į žemę atvesti nusidėjėlį į tiesos kelią, mielai sugrįžčiau. Ir jei tektų dėl to čia pasilikti iki pasaulio pabaigos, keltis vidurnaktį, kentėti taip, kaip dabar kenčiu, aš tai padaryčiau iš visos mano širdies, — taip pasakė šventasis Arso klebonas **Jonas Vianney.**

Nemanykime, kad tokie apaštalai tebuvo tik praeityje, tarp mirusių. — Ne. Jų yra ir dabar. Štai, Chicagoje, 2004 E. Albany ave., gyvena **Pranciškus Estis.**

Tai mūsų dienų spaudos apaštalas. Jis pats, panaudodamas savo suorganizuotą talkininkų tinklą jau yra paskleidęs daugiau kaip 30,000,000 katalikiškų laikraščių, žurnalų ir brošiūrų (pamphlets). Laimėjimas: tik vienų metų laikotarpyje tas jo sąjūdis laimėjo 243 konvertitus ir 89 asmenis grąžino atgal prie tikybinės praktikos.

NUOTYKINGA JAUNYSTĖ

Estis dabar turi 54 metus amžiaus. Jis yra gimęs ir išaugęs Chicagoje. Išėjęs mokslą parapijinėje mokykloje ir baigęs aukštesnę mokyklą, dvejus metus mokinosi elektro inžinerijos Harvarde.

Sulaukęs 21 metų amžiaus jisai savanoriu įstojo į Britų laivyną, kur liko leitenantu, Didžiojo karo metu buvo sužeistas. Sveikstantį jį britai 1916 metais įkalbėjo stoti į žvalgybos tarnybą. Šioji naujoji tarnyba buvo nuotykinga. Jis apkeliavo pusę pasaulio, susekė visą eilę sąmokslų, jų tarpe ir pasikesinimą Indijoje išsprogdinti žibalo atsargas 50,000 dolerių vertės. Jo akyvaizdoje vokiečių šnipas Londone nušovė jo draugą.

USA ŽVALGYBOJE

Kai Amerika įstojo į karą tas jaunas nuotykių mėgėjas grįžo į namus, savanoriu stojo į U. S. laivyną ir buvo paskirtas pirmos klasės kariu, prie radijo. Tačiau karo metu pergyventa nuodingų dujų ataka ir gautos trys žaizdos buvo sužalojusios jo sveikatą, Estis 1919 metais buvo pasiųstas į ligoninę ir paleistas iš karinės tarnybos. Tada jisai šešerius metus tarnavo USA kriminalinių detektyvų skyriuje. Nuo to laiko jis vis protarpiais pašaukiamas specialiniams uždaviniams. Vienu metu jis net buvo pasiųstas stebėtoju į slaptas komunistų celes Chicagoje.

MAŽAS NUOTYKIS DUODA DIDELĘ IDĖJĄ

Jo didysis spaudos apaštalavimo darbas prasidėjo tuoj po pirmojo Pasaulinio karo: 1919 metais jisai, kaip ligonis, buvo Chicagos karių ligoninėje, vadinamoje Hines Hospital. Vieną sekmadienio rytą jo draugas aplankė jį ir paklausė, ko prašytų atnešti, kai antru kartu aplankys.

— Daug, daug laikraščių!

Sekantį sekmadienį draugas sugrįžo su glėbiu laikraščių, magazinų ir palikdamas pratarė:

— Dabar tai turėsite skaitymo visiems metams, tik aš nemanau, kad Jums reikėtų tiek ilgai išbūti ligoninėje.

Spausdiniai ištirpo pirma negu draugas apleido ligoninę. Juos išgraibstė kiti ligonys.

Estis ryškiai pastebėjo, kaip ligonys, kad užsimirštų nuobodžias valandas, mėgsta skaitymą. Ir taip jisai pasiryžo spausdinių skleidimą padaryti savo laisvalaikio pramoga.

— Vėliau, — sakosi jis pats, — aš pats patyriau, kad šimtai senstančiųjų ir ligonių alksta tikėjimo, bet jie beveik nieko nežino apie Dievą, Jo Bažnyčią ar Jo išganymo planus. Taigi aš ir nusistačiau sutelkti savo jėgas į katalikų spaudos skleidimą.

DIDŽIOJI TALKA

Tas įvyko, maždaug, prieš 27 metus. Vienu iš pirmųjų jo talkininkų buvo prel. Purcell, kurs kas savaitę jam įduodavo 100 laikraščių. Tuo susidomėjo Šv. Vincento draugija ir jam užprenumeravo spausdinių. Prisidėjo ir Kolumbo Vyčiai, kurie dabar jam parūpina net po 1,200 laikraščių egzempliorių kas savaitę. Estis surado kitą ištikimą draugą, pavarde Connolly, ir jie daugiau negu kas kitas paskleisdavo katalikų literatūros. Jo draugas buvo taip prisirišęs prie tikėjimo, kad vieną kartą išsireiškė — jis norėtų ir numirti bažnyčioje. Jo troškimas išsipildė 1935 metais.

AKTIVISTŲ ŠIMTINĖ

Tačiau Estis nenusiminė. Prie to savo spaudos apaštalavimo darbo jisai yra dabar sutraukęs 123 žmones. Be karių ligoninės jie dabar lanko miesto džiovininkų ligoninę su 2,100 ligonių, lanko Cook valsčiaus ligoninę su 3,500 ligonių, Oak Forest senelių prieglaudą, kurioje yra 4,000 asmenų, Chicagos miesto ligoninę su 4,000 ligonių. Dabar jo grupė globoja apie 90% visų Chicagos ligoninių ir panašių įstaigų, kas savaitę išdalina maždaug po 20,000 egzempliorių katalikiškų spausdinių. Ir čia dar neįskaitoma to, ką jie išdalina miesto stotyse, viešbučiuose. Tų aktivistų šimtinė skleidžia ir maldaknyges, rožančius, medalius, netgi moko katekizmo, o toliau esančiuosius nuliūdusius paguodžia savo laiškais.

Tą aktivistų šimtinę sudaro įvairių luomų žmonės: šeimininkės, pardavėjai, darbininkai, net profesoriai, jauni ir seni, kiti — atvyksta net iš užu 50 mylių nuo Chicagos.

APIE ŠOFERIO DUKTERĮ

Jauna šoferio duktė, įpusėjusi kolegijos mokyklą, su užsidegimu dūsauna:

— O, tie kenčiantieji ir vargšai, kad gi jie išmoktų pamatyti Dievą!...

Ir daugelis pamato. Esčio **grupės pastangomis 1947 metais pasiekta 332 atsivertimai ir daugiau kaip 104 atšalę katalikai grįžo prie tikėjimo.** Kartais pasiekiama nuostabiausių laimėjimų. Taip, Estis, susirašinėjo su vienu episkopalų dvasininku Indijoje. Jam nusiųsdavo laikraštį "Our Sunday Visitor".

Vieną dieną tas dvasininkas atsiuntė laišką iš Indijos, kad jis neteko darbo ir kad jam su šeima be darbo išgyventi neįmanoma. Estis kreipėsi pas jėzuitus. Šie pakvietė aną vyrą dėstyti vienoje savo mokykloje Ceilone. Tas episkopalų dvasininkas taip susižavėjo katalikais, kad atsivertė, ir Estis jį įkinkė į spaudos apaštalavimą. Jam pasisekė išdalinti 60,000 spausdinių per metus ir laimėti 20 atsivertėlių.

PERSIRENGĘ EINA DISKUSUOTI SU KOMUNISTAIS

Kartą, patyręs, kad Chicagoje, Newberry aikštėje, kalba komunistas, Estis prikalbino vieną kunigą apsivilkti darbininko drabužiais, nuvykus į aikštę atsakyti į komunisto priekaištus. Keista, bet teisybė: tas juos suartino su anuo agitatoriumi ir po trijų mėnesių tas liko kataliku.

1947 metais kitas komunistas liko kataliku ir dar vienas buvo beimąs religijos pamokas. Juos Estis pažino dar iš tų 1932 - 1935 metų, kada vyriausybės įstaigų jisai buvo pasiųstas stebėti komunistų celių veikimą.

Artimiausi Esčio padėjėjai yra jo žmona Armelia, jo duktė ir sūnus.

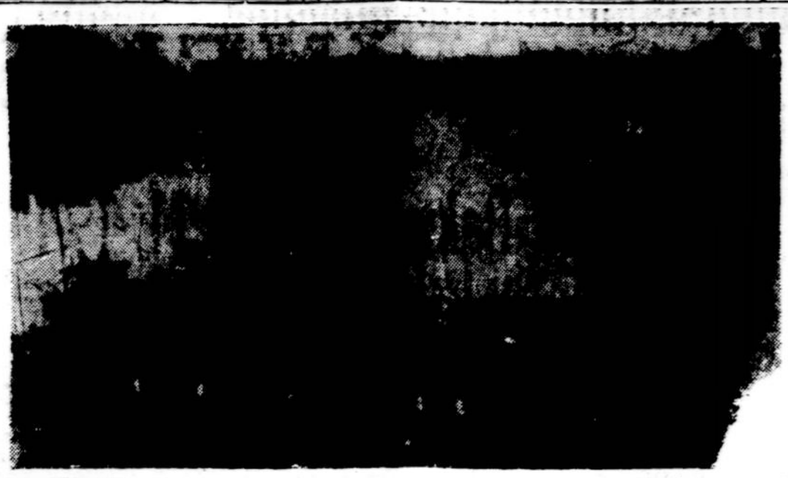

Šis **Natchez** laivas, kuris plaukiojo Mississippi upėje smogė į tilto sutvirtinimus ir į šešias minutes nuskendo nusinešdamas 14-20 įgulos tarnautojų.

AUDĖJA

Ir kai giedras rytas rieda,
Ir kai sutemos artėja,
Savo romų žemės žiedą,
Savo skirtį gerbk, audėja!

Margink darbščiai ilgas juostas
Kad paaustum lieką sprindį,
Kol neblykšta tavo skruostas,
Kol tau žemės saulė spindi...

Suok sutemus giesmę graudžią,
Kad tau rytas daug melavo,
Bet pajusk, kad staklės audžia
Amžių metmenis, ne tavo...

Amžių mįslei tavo skietas
Ir muštuvų darnas mojis,
Tau tik staklių suolas kietas,
Tavo sostas keturkojis —

Bet priimk ir tokį kelią —
Kad ir vargšė, tu ne vergė —
Kito audeklo dalelė,
Tu jo margą mįslę sergi...

Ir jei temstant nevaitosi
Ir vis tiesi ranką miklią,
Tu per vargą sužinosi,
Kas Audėjas, kas šaudyklė...

Jurgis Baltrušaitis

NEPUDYTI SPAUSDINIŲ, KURIE GALI GAIVINTI ŠIRDIS

Estis yra įtraukęs net katalikų mokyklų vaikus, taip, kad šalia šimtinės aktivistų, jisai dar turi 12,000 asmenų ir organizacijų, iš kurių jam ateina katalikiški spausdiniai. išgriozdžiama net rūsys ir pastogės, kad nieko neliktų nesunaudota. Literatūrą net jam atsiunčia iš kitų miestų, kaip Omaha, Milwaukee, Cincinnati, net iš Kanados.

Gautąją literatūrą Estis išvežioja savo senu automobiliu.

ATVERTĖ TĄ, KURS... SIUNTĖ Į PRAGARĄ

Šiame darbe reikia daug kantrybės. Kartą vienam ligoniui Estis pasiūlė katalikų laikraštį. Ligonis įsižeidė, supykęs ir ėmė šaukti:

— Eik į patį pragarą su tokiais laikraščiais! Aš nenoriu Jūsų to katalikiško šlamšto.

— Tai ko nori? — paklausė Estis.

— Duok man paveiksluotą pasaulietišką žurnalą.

Estis davė, bet į vidų įkišo jėzuito Lord knygelę "Aš galiu skaityti ką noriu".

Kai Estis atėjo kitu kartu, ligonis prakalbėjo ramesniu tonu:

— Ir gudrus gi esi...

Pasikalbėjimas nukrypo apie tikėjimą ir Estis džiaugėsi laimėjęs dar vieną atsivertėlį.

Dr. J. Prunskis.

Švč. P. Marijos Apsireiškimai Liurde

Parašė vysk. Petras Būčys, M. I. C. "Darbininko" leidinys, 1943 m. 510 pusl.

Daug kas girdėjo apie Liurdą ir jame įvykstančius stebuklus, bet nevisi žino tų nepaprastų įvykių istoriją. Pasižymėjęs tikėjimo klausimuose mokslininkas vysk. Būčys rašo apie tai Kiekvienas šią knygą perskaitęs bus giliai sujaudintas. Gražiai išleista, su daugybe paveikslų. Amerikos lietuviams **Apsireiškimai Liurde** taip patiko, kad jie jau baigia išpirkti nepaprastai įdomiai ir aiškiai. trečią laidą. Kaina $3.50.

"Darbininkas"
366 W. Broadway,
So. Boston 27, Mass.

Dėkoja "Darbininkui"

Už Prisiųstą 1948 Kalendorių

Stasys Uždavinys, Lawrence, Mass.	2.00
B. Jackienė, Cleveland, Ohio	1.00
S. Jundul, Chicago, Ill.	1.00
Mr. & Mrs. R. Stasiunas, Chicago, Ill.	1.00
R. Stanulionis, Lowell, Mass.	1.00
J. Nokceris, Hartford, Conn.	1.00
Stella Kubilienė, Chicago, Ill.	1.00
Mrs. A. Melinis, Cleveland, Ohio	1.00
Victoria Anthony, Waltham, Mass.	1.00
J. Balsavičienė, Worcester, Mass.	1.00
Barbara Macenas, Hartford, Conn.	1.00
A. Dimontienė, Woburn, Mass.	1.00
Mrs. Marcinauskas, So. Boston, Mass.	1.00
Povilas Girzaitis, Chicago, Ill.	1.00
Mr. V. Meksvaitis, Minersville, Pa.	50
Mrs. I. Bakanienė, Chester, Pa.	50

KONCERTO RĖMĖJAI

S. Kacinskienė, Elizabeth, N. J.	1.00
Eva Jankauskienė, So. Boston, Mass.	1.00
John Jankauskas, Cicero, Ill.	1.00
John Budrevičius, Chicago, Ill.	1.00
K. Mekuska, Alberta, Canada	1.00
Stella Kubilienė, Chicago, Ill.	1.00
Jonas Kazlauskas, Cleveland, Ohio	1.00
A. Dimontienė, Woburn, Mass.	1.00

Visiems aukotojams nuoširdžiai dėkojame,
"Darbininko" Administracija.

Po Niūriu Europos Dangumi...

Pradžia 3-čiame pusl.

šiuo metu dedasi Čekoslovakijoj.

Kaip visos kitos valstybės, kurios pakliuvo po sovietine diktatūra, taip ir Čekoslovakija, turi savo krašto duobkasį, kuris eina ištikimo Maskvos tarno pareigas. Tokio tarno pareigose Čekoslovakijoj yra ministeris pirmininkas Klement Gottwald. Jis ir vykdo visas ekzekucijas prieš čekoslovakų tautą.

Pirmiausia ten paskelbta žemės reforma ir namų nacionalizacija. Visos demokratinės partijos uždarytos, o jų nariai suimti. Krašte teleidžiama tik viena komunistinio jaunimo organizacija. Visose ministerijose ir įstaigose eina valymas. Atleidžiami visi demokratinių pažiūrų valdininkai ir tarnautojai. Dauguma iš jų areštuojami. Pragos Universiteto rektorius Prof. Karel Englis, taipogi penki profesoriai iš teisių fakulteto ir 16 profesorių iš filosofijos fakulteto atleisti. Iš Žemės Ūkio Akademijos taipogi 11 lektorių atleista.

Kaip praneša INS agentūra, apie 500 antikomunistinių studentų yra areštuota, daugelis studentų ir tarnautojų bei kitų profesijų asmenų yra perbėgę į Vokietijos Amerikiečių zoną. Jų teigimu, kas dabar dedasi Čekoslovakijoj — tai esą daug baisiau, negu buvo naciams įžengus į Čekoslovakiją.

Pagal komunisto ministerio Zdenek Nejedly patvarkymą, visose mokyklose nuo šio laiko turi būti iškabinti Stalino paveikslai, visos knygos ir mokslo vadovėliai tuojau bus pakeisti komunistiniais. Visos užsienietiškos spaudos ir knygų įsileidimo į Čekoslovakiją reikalas priklausys nuo vyriausybės nuožiūros. Įvedama krašte griežta cenzūra. Užsienio radio korespondentai iš čekoslovakų valdžios įstaigų gavo nurodymus, kad dėl "techniškų priežasčių" jie daugiau nebegalėsią per Pragos radiją kalbėti...

Tai taip palaidota ir Čekoslovakijos laisvė. Geležinė uždanga vis slenka tolyn į vąkarus ir kada jos kelio galas bus?...

1948. 3. 4. Vokietija.

GRAŽIOS IR VERTINGOS KNYGOS

Ramybės Šaltinis

Surinko ir išleido kun. P. M. Juras, 1943 m., 544 pusl.

Ši maldaknygė panaši į aukščiau minėtą. Taip pat visais atžvilgiais graži, naudinga ir patogi. Puošnūs viršeliai, paauksuoti pakraščiai, rinktinės maldos ir paveikslai. Kaina—$2.75.

Maldų Rinkinėlis,

balti celuloidiniai viršeliai. Kaina — $1.50.

DARBININKAS
366 W. Broadway,
South Boston 27, Mass.

ĮSIGYK ANGLIŠKAI - LIETUVIŠKĄ

ŽODYNĄ

English-Lithuanian Dictionary

Žodynas turėti savo knygyne yra be galo naudingas dalykas, nes jis yra geras kalbos mokytojas ir stiprus patarėjas.

Mes siūlome Jums Angliškai-Lietuvišką Žodyną, kuris yra kiekvienam reikalingas. Jo formatas-didis: 6 coliai per 4". 400 puslapių; kietais, stipriais audeklo apdarais. Parduodavo po $4.00; dabar mes Jums siūlome bargeną — atiduodame už $3.00. Mes jų nedidelį skaičių turime. Prašome skubiai užsisakyti.

Užsisakant žodyną, mums laišką rašyti nereikia, tik įdėk į konvertą kuponą su $3.00, ir tuojaus gausite puikų Angliškai-Lietuvišką Žodyną.

Užsakymus siųskite:
DARBININKAS
366 W. Broadway, So. Boston 27, Mass.

Siuomi siunčiame $..... ir prašome atsiųsti mums Angliškai - Lietuvišką Žodyną.

Vardas .....

Adresas .....

12 ISTORIJŲ IR 12 PASAKŲ KNYGA

"Kur Bakužė Samanota"

"KUR BAKUŽĖ SAMANOTA" ten mūsų mintys ir širdis. Kiek gražių atsiminimų sukelia mūsų jaunatvėj nuaustos svajonės! Dvasios akimis matome gėlėmis nusėtas pievas ir banguojančius javų laukus. Dar ir dabar tebeskamba mūsų ausyse piovėjų ir grėbėjų žavinčios dainos. Čia pempė sveikin gyvi, gyvi; ten viturėlis čiulba-ulba; dar ten giraitėj gegutė kukuoja ir širdį graudina...

Malonu visą tai prisiminti, dar maloniau skaityti be galo įdomią knygą — "KUR BAKUŽĖ SAMANOTA". Ją parašė literatinių pasakų rašytojas Prof. A. Vaičiulaitis. Kalbos gražumėlis, neapsakomas. Šioje knygoje randasi 12 istorijų ir 12 be galo įdomių ir gražių pasakų, kaip tai: "PABĖGĖLIAI", "LOKYS IR VOVERĖ", "OŽIO BALSAS", "ADOMAS IR IEVA", "UODAS", "POPIEŽIAUS PAUKŠTĖ" ir t.t. Viskas taip gražiai, taip vaizdžiai aprašyta, jog negalima atsigerėti.

Knyga 288 puslapių. Kaina tik $2.00. Užsakant šią knygą nereikia mums laišką rašyti, tik įdėkite iškarpą su $2.00 į konvertą ir užsakymus siųskite:

"DARBININKAS",
366 W. Broadway, So. Boston 27, Mass.

"DARBININKO" ADMINISTRACIJAI: —

Šiuomi siunčiu jums $2.00 ir prašau atsiųsti "Kur Bakužė Samanota".

Vardas .....

Adresas .....

KAS GIRDĖTI LIETUVIŲ KOLONIJOSE

LAWRENCE, MASS.

Šv. Pranciškaus parapijos bažnyčioje, balandžio 26 d., 4 val. po pietų, J. E. Vyskupas suteiks Sutvirtinimo Sakramentą. Kun. Jonas Bernatonis duoda pamokas ir ruošia kandidatus.

Moterystės Sakramentą priėmė balandžio 3 d. Remi J. Fonquart su Malvina Karosa, (Kvaraciejiene).

Mūsų klebonas, kun. P. M. Juras ragino Nukryžiuotojo Seselių vienuolyno rėmėjus ruoštis ir važiuoti į metinį seimelį, kuris šiais metais įvyks šv. Roko parapijos bažnytinėje svetainėje, Brocktone, balandžio 11 d.

Motinų Arkibrolija ruošiasi prie didelės "Whist Party", kuri įvyks balandžio 24 d., 8 val. vakare. Visas pelnas skiriamas statybos fondui.

Choras uoliai ruošiasi prie "Minstrel Show" ir šokių gegužės 15 dieną, Švč. Marijos Auditoriume. Vargonininkas Algis Šimkus su pagelbininkais deda visas pastangas, kad šis parengimas būtų įspūdingas, o choro Dvasios Vadas, kun. P. Šakalis darbuojasi, kad šis choro parengimas būtų ir moraliai ir materialiai sekmingas.

Bruno ir Blanche Martinoniai susilaukė dukrelės, kuriai sekmadienį per krikštą duotas vardas Suzana. **Aguonėlė.**

LOWELL, MASS.

"Penny Sale"

Pereitą sekmadienį klebonas pranešė galutinas pasekmes būvusio parapijos centinio kermošiaus. Pasirodė, kad pelno į naują parapijos Statybos fondą liko $578.60. Reikia pasakyti, kad ištikrųjų visi parapijiečiai 100% dirbo, kad šis surengimas būtų sekmingas.

Švento Vardo Brolija

Mūsų parapijos Šv. Vardo vyrų brolija šį metą Didįjį Ketvirtadienį gražiai pasirodė. Per visą naktį po keturis vyrus budėjo prie Švenčiausiojo Sakramento. Lietuviai vyrai aiškiausiai parodė savo gilų tikėjimą.

Debatai

Sekmadienį, balandžio 11-tą įvyks Šv. Vardo brolijos vieši debatai. Jaunesnieji ir senesnieji nariai stos į diskusijas gindami ar priešindamies tema: "Ar atomo bomba atneša naudą žmonijai ir civilizacijai?" Publika galės dalyvauti.

Didysis Choras

Mėnesinis susirinkimas parapijos didžiojo choro įvyko sekmadienį, balandžio 4-tą dieną. Be kitų nutarimų, nutarta surengti dovanų laimėjimą. Visas pelnas skiriamas į naują parapijos statybos fondą. Į komisiją įėjo p-lės Elena Vilkišiūtė, Agota Dravinskaitė ir Ona Saulenaitė.

Svečias Kunigas

Velykų švenčių metu mūsų klebonui į pagalbą pribuvo kun. Petras Savokynas, Marijonas iš Marianapolio Kolegijos.

Žaidimo Centras

Parapijos svetainėje kas antradienis ir ketvirtadienis jaunimas susirenka ir linksmai dvi valandi praleidžia bežaisdami. Antradieniais susirenka berniukai ir vaikinai. Instruktoriais yra Bronius Steponavičius, Zigmas Stanevičius. Ketvirtadieniais susirenka merginos ir mergaitės. Žaislų mokytojomis yra p-lė Agota Dravinskaitė. Darata Steponavičienė ir Elzbieta Dravinskaitė. Nemažas skaičius jaunimo atsilanko ir tas parodo, kad jie mėgsta žaislus ir sportą. Vakarais atsilanko ir suaugusių žmonių. Tėvų ir kitų atsilankymas kaip tik priduoda jaunimui daugiaus entuziazmo, kadangi jie mato, kad ir suaugę rūpinasi jų gerove.

Svarbus Pranešimas

Moterų Sąjungos Conn. Valstijos Kuopoms

Šiuomi pranešam Moterų Sąjungos Conn. valstijos kuopoms, kad pusmetinis ir labai svarbus suvažiavimas įvyks balandžio 18 d. š. m. Šv. Juozapo parapijos svetainėje, John St., Waterbury, Conn. Prasidės 1:00 valandą po pietų.

Kviečiame visas kuopas skaitlingai atstovų prisiųsti ir pagaminti naudingų įnešimų dėl labo apskrities ir visos organizacijos.

Primename, kad atstovės, vykdamos į suvažiavimą, prašomos atsivežti savo ženklelius.

Pirmininkė — **V. Valentine**
Raštininkė — **M. Jokubaitė**

J. E. Arkivyskupas Richard, J. Cushing, D.D.

SEIMELIS

SEKMADIENĮ, Balandžio-April 11, 1948

Šv. Roko Parapijoje, Brockton'e

Seimelio Posėdžiai įvyks Parapijos salėje

Jo Ekscelencija Arkivyskupas Richard J. Cushing, D. D., kviečia Lietuvius iš visų Naujos Anglijos parapijų dalyvauti Nukryžiuoto Jėzaus Seserų Rėmėjų Seimelye, kurs įvyks Brockton, Mass., Sekmadienį, Balandžio-April 11-tą.

J. P. Prelatas J. Balkūnas

Seimelio pradžia: 10:00 A.M. Iškilmingos Šv. Mišios, Šv. Roko par. bažnyčioje.

Pamokslas — Prelatas Jonas Balkūnas.

1:00 P.M. Seimelis — posėdžių pradžia — paskaitos! Ona Pazniokaitė, Julia Jakavonytė, Dr. Pranas Padalskis, Prelatas Jonas Balkūnas, Motina Liguori.

5:00 P.M. Jo Ekscelencija Arkivyskupas Richard J. Cushing, D. D., tars žodį ir suteiks palaiminimą Švenčiausiu Sakramentu.

Susilaukė Sūnaus

Jurgis ir Bronislava Bąjorai susilaukė sūnaus. Motina ir tėvas džiaugiasi savo pirmgimiu sūnumi.

Tretininkės

Sekmadienį, balandžio 4-tą įvyko parapijos Tretininkų kuopelės susirinkimas. Netrukus pradės naujų narių įrašinėjimo vajų. Visos Amerikos Tretininkų vajus pradės savo darbą. Nežiūrint, kad mūsų parapija maža, vienok skaičius Tretininkų yra gan didelis. Priklauso ne tik žmonės iš Lietuvos, bet ir čia gimęs jaunimas.

Remkime ir eikime į savo lietuvišką bažnyčią. Kartais mums reikia ir toliaus paeiti... bet pasišventimas savo tautai yra pagirtinas dalykas.

Braškaitė.

Risley — Dorothy, N. J. BALF Skyrius Veikia

Risley—Dorothy, New Jersey apylinkėje veikiantis Bendr. A. Liet. Fondo skyrius kovo mėn. vidury išsirinko naują valdybą, kurią sudaro: Jonas Jasinskas — pirmininkas, Stefanija Deksnienė — vice-pirmininkė; Aleksandra Vailokaitienė — iždininkė ir Jonas Deksnys — sekretorius.

Pažymėtina, kad šio skyriaus vadovybę veik išimtinai sudaro po šio karo į J. A. Valstybes atvykusieji. Vėliausia iš jų yra atvykusi p. Aleksandra Vailokaitienė, žinomojo Lietuvos bankininko ir visuomenininko Jono Vailokaičio našlė, kuri jau suspėjo apsiprasti su aplinkuma ir įsitraukti į visuomeninį darbą. Į skyrių yra įstoję nariais visi apylinkėje gyvenantys lietuviai, kurių tarpe ir jo steigėjas Lietuvos Gen. Konsulas New Yorke J. Budrys, turįs ūkį toje apylinkėje. Nors skyrius ir negausus nariais, bet yra populiarus tarpe apylinkėje gyvenančių kitataučių ir jų gausiai remiamas.

Kovo 28 d. įvyko pas p. Jasinskus velykinis skyriaus susirinkimas ir naujosios valdymos įvesdinimo vaišės, kuria proga iš New Yorko buvo atvykęs BALF Rūbų Sandėlio vedėjas J. Valaitis ir p. Simučiai.

Nors kai kur ir nusiskundžiama, kad vėliausia atvykusieji neaktyviai dedasi prie Amerikos lietuvių visuomeninio darbo, bet Risley - Dorothy BALF skyrius rodo visai ką kitą: visos valdybos vietos, išskiriant pirmininko, perėjo į naujai atvykusių rankas. Risley - Dorothy skyriaus pavyzdys turėtų būti paskatinimu kitose kolonijose naujai apsigyvenusiems lietuviams aktyviai stoti į Amerikos lietuvių visuomeninį darbą. **P.G.**

CAMBRIDGE, MASS.

Sekmadienį, balandžio 4 d. apsivedė Vincas Raulinaitis su p-le Dorothy Jackson. Vestuvės įvyko Readville, Mass., vietinėje katalikų bažnyčioje su šv. mišiomis. Vestuvių bankietas įvyko Hotel Sheraton, Bostone. V. Raulinaitis yra sūnus p.p. K. A. Raulinaičių, gyvenančių Cambridžiuje. Linkime jaunavedžiams linksmiausio vedybinio gyvenimo.

Kiek laiko atgal grįžo iš Floridos po atostogų p.p. Raudeliūnai, gyv., Brightone. pp. Raudeliūnai praleido porą savaičių Floridoj. Jie yra geraširdžiai lietuviai, jie dažnai remia Lietuvos tremtinius aukomis. Šią savaitę jie aukavo 1 dol. dėl siuntinio Vokietijon. Ačiū.

Šiomis dienomis p.p. F. R. Mankų sūnus, buvęs šio karo veteranas, kapitonas, pranešė savo tėveliams iš Detroito, kur jis eina vaistininko mokslus, kad jo šeimą aplankė garnys, palikdamas jiems pirmutinį sūnų. Sveikiname p.p. Mankus ir jų naujagimį sūnų.

Sekmadienį, balandžio 11 d., 3 val. p.p. parapijos svetainėje įvyksta svarbios prakalbos. Visi lietuviai kviečiami dalyvauti šiose prakalbose. Jokios įžangos nebus. Prakalbų tema: Lietuvos tremtinių likimas. Dalyvaukime visi.

Praeitą savaitę p. A. Guzauskas šventė savo gimtadienį. Šio proga jo žmonelė p. Sofija ir jo žmonos motinėlė p. A. Petrušauskienė iškėlė jam malonų surprizą ir įteikė dovanėlių. Sveikiname p. A. Guzauską, laimingai nuritus vieną metą tolyn.

Šiomis dienomis iš Vokietijos atsiliepė į p.p. Kazlauskus, gyv. prie Berkshire g-vės, jų kaimynų iš Lietuvos tremtinė mergaitė. Rašo, kad giminių likimas niekam nežinomas. p. Kazlauskienė nieko nelaukdama sudarė puikų maisto siuntinėlį ir pasiuntė nelaimingajai mergaitei, kuri jokių giminių niekur neturi. Tai graži lietuviška širdis ir katalikiškos pareigos atlikimas.

Šiomis dienomis p. V. Visminienė gavo laišką iš Lietuvos. Laiške rašo, kad jos 26 metų broliukas rastas sušaudytas, bet nežino kas tą piktą darbą atliko. Aišku, jie žino ir mes žinome kas baigia išžudyti Lietuvos jaunimą. Tai darbas niekšų kraugerio Stalino gaujos, azijatų ir ten beponaujančių bolševikų. Reiškiame p. V. Visminienei gilią užuojautą netekus jauno brolio.

Praeitą savaitę p. Viciorkienė aukavo glebi puikių drabužių Lietuvos tremtiniams. Tremtinių vardu jai širdingas ačiū.

Sekmadienį, balandžio 11 d., 8:30 val. mišiose, Šv. Vardo draugijos vyrai priims bendrai Šv. Komuniją. Po mišių parapijos įvyksta pusryčiai ir nominavimas naujos valdybos. Visi nariai raginami dalyvauti.

Pranešama iš anksto, kad gegužės 1 d., 7:30 val. vakare Columbus svetainėje, 55 Austin St., įvyksta šaunus Cambridge Moterų S-gos 22 kps., šokiai. Puikus orkestras linksmins visus lietuviškais ir amerikoniškais šokiais. Šokių pusę pelno skiria Lietuvos tremtiniams. Tai tikrai puikus Sąjungiečių sumanymas ir vertas mūsų visų paramos. Įžanga tik 60c.

Kaip jau žinoma, Lietuvių Radio Valandos metinis koncertas įvyks sekmadienį, gegužės - May 2 d., 3:30 val. po pietų, Jordan Hall, Boston. Programa bus tikrai įvairi. Dainuos įžymus artistas, nesenai atvykęs iš tremties p. Jonas Butėnas, Worcesterio parapijos choras, dainininkas Jonas Tamulionis iš Nashua, gros akordionistas Gilbertas Gailius, šoks tautinius šokius ir gros Bostono Lietuvių Tautinių Šokėjų grupės ansamblis, vadovaujamas mokytojos p. Onos Ivaškienės.

Šio koncerto tikietų galima gauti Antano Daukanto krautuvėje, 187 Webster Ave. Kainos — $1.20 ir $1.80, priskaitant valdžios taksas. **A.D.**

HARTFORD, CONN.

Mūsų kolonijos lietuvių gyvenimo ir veiklos tempas aktualėja pavasario proga. Velykų šventę iškilmingai atšventę, dabar mūsų veikėjai rūpinasi pavasarinės veiklos baigimu ir pasirengti vasariniai veiklai — gegužinių rengimo reikalais. Parapijos naudai gegužinei vieta paimta Lietuvių parke, Glastonbury. BALF komitetas taipgi užsakė vietą gegužinei. Šv. Jono Evang. draugija ir visos kitos ruošiasi prie vasarinio sezono veiklos — gegužinių rengimo.

BALF skyriaus narių posėdyje buvo daug kalbėta apie sustiprinimą veiklos, ypatingai drabužių rinkliavos. p. L. G. Kaziūnas, BALF skyriaus pirmininkas, savo kalboje priminė visiems BALF Centro pirm. kun. Dr. Končiaus atsišaukimą. Jis ragino visus narius padvigubinti veiklą drabužių rinkliavoj. Jo paraginimas narių buvo teigiamai įvertintas.

Kietėjanti politinė nuotaika mūsų krašte linkui raudonojo slibino — komunistų imperializmo pasaulį užvaldyti, reikia pasakyti, kad iššaukė aktualesnę veiklą mūsų ALT skyriaus narių. Tikimės, kad ALT skyriaus veikla sustiprėsią.

Rep. MC

BALF ir ALT Veikla

Kovo 16 d. įvyko BALF ir ALT susirinkimas ir nutarė pasiųsti BALF'ui $282 ir ALT'ui $218, kuriuos surinko minint Lietuvos nepriklausomybės sukaktį vasario 16. Taipgi nutarė ruošti pikniką Gegužės 30 d. (Memorial Day), kuri bus švenčiama pirmadienį, gegužės 31 d. Išrinko komisiją, kuri pasižadėjo nuoširdžiai padirbėti, kad piknikas pavyktų. Piknikas ruošiamas Lietuvių parke, Glastonbury. Jei dėl blogo oro piknikas parke neįvyktų, tai įvyks parapijos mokyklos svetainėje.

BALF ir ALT skyrius sudaro visos vietinės draugijos, išskyrus parsidavėlius - bolševikus ir jų draugijas.

K. Vailonis.

Albert R. Barker
Pirmiau — Pope Optical Co.
Kada Jums reikalingi akiniai leiskite mums išegzaminuoti akis ir pritaikinti akinius. Mes padarome dirbtinas akis.
Room 206
Tel. 6-1944
207 PARK BUILDING
Worcester, Mass.
275 Main St., Webster, Mass.

W. J. Chisholm
GRABORIUS
"Asmeniškas Patarnavimas"
331 Smith St.,
PROVIDENCE, R. I.
Telephone:
Ofiso: Dexter 1952
Namų: Pl. 6286

Sveikinimai!

ATHERTON FURNITURE CO.

41 CENTRE ST., BROCKTON, MASS.

Tel. — 393

Sveikinimai!

Knapp Bros. Inc.

Montello, Mass.

Kailiniai Nupigintomis Kainomis!

Bernardas Koraitis
lietuvis atstovas.

Artėjant pavasariui, didžiausia Amerikos moteriškų kailinių firma— I. J. FOX, Inc. skelbia didelį kailinių kainų sumažinimą. Mūsų krautuvėje yra labai didelis ir platus vėliausios rūšies kailinių pasirinkimas. Duodame lengvomis sąlygomis juos įsigyti. Galite paimti išsimokėjimui ir mokėti kas mėnuo po tiek, kiek Jums paranku mokėti.

Atėjusios į krautuvę visuomet reikalaukite, kad Jums patarnautų šios krautuvės lietuvis atstovas, kuris yra kailinių ekspertas ir žinovas. Per jį pirkdamos kailinius tikrai nusipirksite tokius, kurie jums tiks ir padarys elegantiška.

SENUS IŠMAINOME Į NAUJUS — Jei turite senus ir sudėvėtus kailinius, išmainykite juos į naujus. Mes duosime už senuosius gerą kainą.

Ateikite į mūsų krautuvę šiandien ir įsitikinkite kaip galima lengvai įsigyti naujausios mados elegantiškus kailinius. Kas dabar pirks iš mūsų krautuvės kailinius, tiems duosime storage dykai.

I. J. FOX
America's Largest Furriers
411 WASHINGTON STREET
BOSTON, MASS.

VIETINĖS ŽINIOS

ŽINUTĖS

Labdaringi pobūviai. Šeštadienį, bal. 10 d., 7:30 v. v., parapijos salėje, 492 E. 7th St., įvyksta pobūvis vertas visų atsilankymo. Vieną, kad jį rengia Šv. Petro parapijos Moterų ir Merginų klubas. Nes šis klūbas turi ir parodo daug gabumų. Kita, kad pelnas šio įvairaus įvykio eina labdaringiems tikslams. Visi kviečiami atsilankyti.

Kitas įdomus pobūvis, tai Nukryžiuotojo Jėzaus Seserų Vienuolyno Rėmėjų Metinis Susivažiavimas, Sekmadienį, bal. 11 d., 1 v. p. p., Šv. Roko parapijos salėje, Montelloje. Čia bus tokie įžymūs kalbėtojai kaip Dr. Padalskis, Prelatas Balkūnas, ir k. Bus pranešta Seneliams prieglaudos steigimas ir planai lietuvių išeivijos naudai.

Verta visam Bostonui važiuoti į Montello pievas ir laukus pavasarį.

Proga bus atsilankyti ir į Motinišką Namą, pamatyti Senelių naują namą.

Tikrai, iš visų kolonijų, reikėtų lietuviams suvažiuoti, pasimelsti, pasisvečiuoti ir paremti labdarybės darbą.

Iškilmingos pamaldos bus Šv. Roko bažnyčioje 10 v. r., ir 5 v. p.p. Palaiminimą suteiks Arkivyskupas.

Sekmadienį, 9 v. r., šv. mišių auka bus jaunavedžių Kazimiero Gapučio ir Lucijos Morkūnaitės.

Per šias šv. mišias eis prie Šv. Komunijos Šv. Vardo draugijos vyrai.

Po sumai bus laikomas LRKSA kuopos svarbus susirinkimas.

11:30 v. r., šv. mišios laikomos už Matejoškų šeimos mirusius.

1 v. p. p., Nukryžiuoto Jėzaus Seserų Rėmėjų metinis suvažiavimas - seimelis, Montelloje.

Atskrido Į 30 Valandų

Tėvas prof. J. Vaitkevičius, MIC., Marijonų Kongregacijos generalinis sekretorius, Romoj, pereitą savaitę orlaivių atskrido iš Romos per 30 valandų. Kelionė buvusi maloni.

Prof. Tėvas J. Vaitkevičius kiek pabuvojęs Thompson, Ct. išvyks į Chicagą.

Metinė Mirties Sukaktis

Kovo 21 d., 1947 m. mirė Skolastika Kudrevičienė, 62 m. amžiaus, gyv. So. Bostone. Palaidota iškilmingai kovo 24 d. iš Šv. Petro lietuvių par. bažnyčios Naujos Kalvarijos kapuose.

Likęs dideliame nuliūdime velionės vyras Ignas Kudrevičius užprašė metines šv. mišias, kurios įvyks balandžio 17 d., 8 val. rytą, Šv. Petro lietuvių par. bažnyčioje, So. Bostone. Kviečia gimines ir pažįstamus dalyvauti šv. mišiose ir pasimelsti.

Ignas Kudrevičius ir šeima.

Lietuvos Generalinio Konsulato New Yorke Paieškomi Asmenys:

GABRIUNIENĖS - Binkevičiūtė, Onos, giminės ir pažįstami prašomi atsiliepti.

GALKUS, Antanas, ir žmona Budžiūtė, iš Telšių val.

GEDUTIS, Klemensas.

GEDVILA, Kazimieras.

GEŠTAUTAITĖ - Davidavičienė, Ona, Chicagoje.

GIBAS, Vincas, iš Punsko vl., Seinų ap.

GILBERTIENĖ - Vaitkevičiūtė, nuo Marijampolės, gyv. Brooklyne.

GIRDAUSKAS, Juozas ir Jurgis, sūn. Izidoriaus ir Viktorijos, iš Vilkaviškio apskr.

GVOZDOVAS, Valteris, iš Luokės, Telšių ap., gyv. Livingston, Illinois.

JACKUS, iš Švekšnos val.

JANUŠAS, Leonas.

JANUŠAS, Valerijonas, iš Židikų val., Mažeikių ap., ir vaikai Stasė ir Valius gyv. Brighton, Mass.

JANUŠKEVIČIUS, Jonas, iš Panevėžio, ir jo sūnus Henrikas.

JASINSKIS, Vytautas, gyvenęs Telšiuose, studijavo Universitete Kaune, ir Prekybos Institute Klaipėdoje.

JUCAITĖ, duktė Petro, iš Švekšnos val.

JUCAITĖS, Elena ir Ona, iš Švekšnos val.

JUCIUS, Kazys, iš Švekšnos valsčiaus.

KAMARAUSKAITĖ - Saukienė, Agota, iš Vilkaviškio ap., Brooklyne ar New Yorke.

KARAŠAUSKIENĖ, Marija, gyv. Baltimorėje.

KARPINSKAS, Jonas, iš Luokės val., Telšių ap.

Ieškomieji ar apie juos žinantieji maloniai prašomi atsiliepti:

Consulate General of Lithuania
41 West 82nd Street
New York 24, N. Y.

Lankėsi

Ketvirtadienį, bal. 8 d., š. m., "Darbininko" redakcijoj lankėsi Kapitonas W. Šimkus, kuris yra susirūpinęs pasiuntimo į Pietų Ameriką p. K. Čibirui spausdinamosios mašinos.

Stojo Į Biznį

Juozas Vaičiaitis-Vaich, S.L.-R.K.A. Centro iždininkas ir veiklus įvairiose katalikiškose draugijose, Scranton, Pa., atvyko į Newton, Mass. ir čia apsigyveno. Jis su savo broliu muziku Jonu Vaičaičiu-Vaich bus biznio partneriuose. Mat, Jonas Vaičaitis jau 4 metai kaip turi nuosavą krautuvę — Camera Shop, 801 Washington St., Newtonville, Mass. Jis daro didelį biznį. Sveikiname su pasisekimu!

Geraširdžiai Tautiečiai!

Kreipiamės į Jus Brangūs Amerikos lietuviai prašydami pagelbos vienai šeimai, kurią ištiko skaudi nelaimė. Našlė Sofija Vizgirdienė, kurios vyrą karo metu nužudė vokiečiai, ji pati su sūnumi 14 metų amžiaus gyvena lageryje. Nuo sunkių gyvenimo sąlygų ir silpno maisto sūnus susirgo plaučiais T.B.C. O motina jau 6 mėn. guli ligoninėje kuriai paraližavo rankas. Mes kaip šios nelaimės liūdytojai kreipiamės į Jus Brangūs Tautiečiai prašydami pagelbėti šiems nelaimingiems ligoniams maistu ir drabužiais. Vaikas likęs be motinos globos atsidūrė beviltiškoje būklėje, alkanas, suvargęs ir ligonis.

Su pagarba:

Br. Tamašauskienė,
V. Petraitienė,
V. Končiunienė,
G. Šetikienė,
J. Juš-(neišskaitomas)
G. Pocienė, R. Jonienė,
S. Mikučionienė,
S. Likanderienė.

Adresas:

Sofija Vizgirdienė
Schwab Gmund
D. P. Camp Bismark Kaserne
USA Zone Germany.

PADĖKA

Krikščioniškos širdies lietuviui p. Broniui Bartkevičiui, gyv. 42 Wine St., Brockton, Mass., sunkioj tremties nedalioj gausiai mus sušelpusiam, nuoširdžiai dėkojame.

J. B. R. ir S. Ci

1048. II. 28.
Vokietija.

ĮVAIRŪS SKELBIMAI

REIKALINGA

SKALBYKLOJE PRESO OPERATORIAI
5 dienų sav. darbas. Geras atlyginimas, darbas pastovus.
STANDARD OVERALL CO.
26 Clayton St., Dorchester,
GE 6-2040
(6-t-16)

Paragvajų Arbata

Mes pardavinėjame **Paragvajų Arbatą** ir prisiunčiam į Jusų namus 12 uncijų tos arbatos už $1.00, arba vieną svarą už $1.25.

Daugelio daktarų yra pasakyta, kad **Paragvajų Arbata** yra gera širdies taisytoja ir energijos kurėja. Ji yra gera viršKinamiems organams, stimulas ir maistingiausis vastas nervams bei šilumą teikiantis stimulas raumenų veikimui. Paragvajų Arbata nesudaro nemigo ir sloginamo jausmo, bet atgaivina išsekusias jėgas tų, kurie yra pavergę. Ji yra gera kūno ir proto stiprintoja.

Paragvajų Arbata išblaivo mieguistumą ir yra labai gardi gerti su medum.

ALEXANDER'S CO.
414 W. Broadway,
So. Boston 27, Mass.

TEGUL SKAMBA MŪSŲ DAINOS PO ŠALIS PLAČIAUSIAS...

Nuo senų senovės Lietuvoje buvo dainuojama. Dainos buvo labai įvairios ir pritaikintos įvairiems momentams. Kiekvienas darbas, kiekvienas gyvenimo įvykis buvo palydimas daina. Ir džiaugsmą ir liūdesį lietuvis išreikšdavo daina, o šeštadienio vakarais miškai, pievos ir laukai skambėdavo jaunimo dainomis. Neveltui ir svetimtaučiai vadindavo Lietuvą dainų šalimi.

Pradėjus Lietuvai savo nepriklausomą gyvenimą, menas, o ypatingai dainos, dar labiau buvo atgaivintos. Kauno opera buvo laikoma viena geriausių Europoje. Mūsų pavieniai lietuviai dainininkai su dideliu pasisekimu važinėdavo po svetimas šalis ir garsindavo Lietuvos vardą. Lietuviškų dainų rinkti ir užrašyti į mūsų kaimus atvažiuodavo ne tik patys lietuviai, bet ir svetimtaučiai. Užėjus baisiam karo viesului, daugeliui lietuvių netekus savo tėvynės, daina neužmirštama: dainuoja ją tėvynėje žalieji mūsų partizanai, dainuoja tolimame, šaltame Sibire kankiniai mūsų broliai, dainuoja tremtiniai Vokietijoje. Visų jų dainos nelinksmos. Skaudus tėvynės netekimas suspaudė jų krūtines.

Jonas Tamulionis,
Nashua, N. H. lietuvių parapijos vargonininkas, dainuos **Lietuvių Radio Valandos koncerte,** sekmadienį, gegužės-May 2 d., Jordan Hall, Bostone.

Mes, Amerikos Lietuviai Irgi Neatsiliekame

Mūsų kolonijose pilna chorų ir paskirų dainininkų. Tačiau mes esame laimingesni. Mūsų dainoms negali pastoti kelio ir negali uždaryti burnas kruvina diktatoriaus ranka.

Ruošdami koncertus ir kitus meninius parengimus, mes parodome svetimtaučiams, kad esame kultūringi ir vertingi laisvos Tėvynės.

Dabar gyvenamasis sunkus gyvenimo momentas turi mus dar labiau surišti, dar labiau vienyti. Geriausią ryšį palaikyti tarp savęs ir galime per dainą.

Bostone Tokią Progą Mes Jau Turime

Gegužės - May 2 dieną, sekmadienį, 3:30 val. po pietų, Jordan Hall salėje, įvyks Lietuvių Radio Valandos šaunus koncertas.

Šis yra metinis Lietuvių Radio Valandos koncertas, kurio programą išpildys Šv. Kazimiero lietuvių parapijos, Worcester, Mass., mišrus ir moterų chorai, vadovaujant muzikui Juozui Žemaičiui; Kauno Operos artistas Jonas Butėnas, kuris Amerikos lietuviams gerai žinomas iš prieškarinių laikų. Jonas Būtėnas atvykęs Amerikon sunkiai dirbo anglių kasyklose, bet savo didele energija ir nepalaužiamu darbštumu siekė savo užsibrėžto tikslo. Jis atliekamu nuo sunkaus fizinio darbo metu studijavo dainavimą ir muziką. Pastebėtas ir įvertintas buvo pakviestas Kauno Valstybinės Operos ir sėkmingai debiutavo, kol priešas okupavo mūsų kraštą ir išardė kultūrinius mūsų židinius. Vengdamas žiauraus okupanto, prieš nekurį laiką vėl atvyko laisvės šalin ir vėl platina lietuvišką dainą. Bostono Lietuvių Šokėjų grupės ansamblis, vadovaujamas p. Onos Ivaškienės, kuris mūsų visuomenės tarpe plačiai žinomas. Taipgi dainininkas Jonas Tamulionis' iš Nashua, N. H. linksmins visus liaudies dainelėmis, o armonistas Gilbertas Gailius muzikos kuriniais.

Tad iki pasimatymo koncerte. **Kviesl ys.**

ĮVAIRŪS SKELBIMAI

Tel. SOU 4476
Dr. Joseph F. Antanelis
OPTOMETRISTAS
515 E. Broadway
So. Boston, Mass.
Ofiso Valandos išskyrus Trečiadieniais ir Penktadieniais
Vakarais Nuo 7 iki 9-tai
Šeštadieniais nuo 2 iki 8-tai.

Tel. SOU 2805
Dr. J. L. Pasakarnis
DR. AMELIA E. RODD
OPTOMETRISTAI
447 Broadway
So. Boston, Mass.
OFISO VALANDOS: —
Nuo 9 ryto iki 12 val. dieną.
Seredomis: —
Nuo 9 ryto iki 7 val. vakare.

SOU 2712 Res. BIG 9013
Dr. J. C. Seymour
LANDŽIUS
Lietuvis gydytojas ir chirurgas. Naudoja vėliausią X-Ray aparatą
Pritaiko akinius.
534 E. Broadway,
So. Boston, Mass.
Valandos' 2 iki 4 ir 7 iki 8.

Tel. TROwbridge 6330
J. Repshis, M. D.
(REPŠYS)
Lietuvis Gydytojas
278 Harvard Street
Kampas Inman arti Central Sq.
CAMBRIDGE, MASS.
Ofiso Valandos 2—4 ir 6—8.

ĮVAIRŪS SKELBIMAI

A. J. NAMAKSY
REAL ESTATE & INSURANCE
409 W. Broadway
SO. BOSTON, MASS.
Office Tel. So. Boston 0948
Res. 37 Oriole Street
West Roxbury, Mass.
Tel. Parkway 1233-W

Pristatome Alų ir Toniką

Mes turime 11-kos rūšių alaus ir įvairių tonikų. Mes alų ir toniką pristatome vestuvėms, į namus, krikštynoms, parėms ir piknikams. Patarnavimas skubus ir mandagus. Šaukite:

BORIS BEVERAGE CO.

J. ARLAUSKAS — J. SKENDELIS, Savininkai.
220 E St., Tel. SOU 3141, So. Boston, Mass.

Užsisakykite Toniko Pas Mus
Pristatom geriausį toniką Piknikams, Vestuvėms, Krikštynoms ir visokiems Parengimams.
Kainos prieinamos.

Myopia Club Beverage Co.
Gratton Ave., Islington, Mass.
Tel. Dedham 1304-W
PRANAS GERULSKIS, Namų Tel. Dedham 1304-R

Res. Sou. 3729 Sou 4618
Lithuanian Furniture Co.

MOVERS — Insured and Bonded
Local & Long Distance Moving
326 - 328 W. Broadway
SO. BOSTON, MASS.

Kas norite įsigyti Saulėtoje Californijoje Namus ar kitas nuosavybes kreipkitės pas:
CHAS. LUKSIS
Realstatininkas
710 N. Van Ness Ave.,
Hollywood 38, Calif.

So. Boston Furniture Co.
Matrasai naujai perdirbami.
Kainos pranešama iš anksto
Jūsų kreditas geras
Pristatymas skubus.
880½ West Broadway.
Tel. SOU 2758

GRABORIAI

S. Barasevičius ir Sūnus
MOTERIS PAGELBININKĖ
Lietuvių Graborius-Balsamuotojas
Turi Notaro Teises
254 W. Broadway
SO. BOSTON, MASS
Tel. SOUth Boston 2380
Sūnaus gyvenamoji vieta -
838 Dorchester Ave.
Tel. COLumbia 2537

CASPER
FUNERAL HOME
127 Dorchester Street
South Boston, Mass
Joseph W. Casper
(KASPERAS)
Laidotuvių Direktorius ir Balsamuotojas
NOTARY PUBLIC
Patarnavimas Dieną ir Naktį
Kopyčia šermenims Dykai
Tel. SOU Boston 1437
SOU Boston 3980

YAKAVONIS
Funeral Home
741 No. Main St.
Brockton, Mass.
V. YAKAVONIS
Laidotuvių Direktorius ir Balsamuotojas
Patarnavimas Dieną ir Naktį
Kopyčia šermenims Dykai
Tel. Brockton 8-1580

ZALETSKAS
FUNERAL HOME
564 East Broadway
SOUTH BOSTON, MASS
D. A. Zaletskas, F. E. Zaletskas
Graboriai ir Balsamuotojai.
Patarnavimas dieną ir naktį.
Kopyčia šermenims Dykai.
NOTARY PUBLIC
Tel. SOU Boston 0815
SOU Boston 2809

Draugijų Valdybų Adresai

LIETUVOS DUKTERŲ DR-JOS PO GLOBA MOTINOS ŠVČ.

Pirmininkė — Eva Marksienė, 625 E. 8th St., So. Boston, Mass. Tel. So. Boston 1298.
Vice-Pirmininkė — S. Gailiūnienė, 8 Winfield St., So. Boston, Mass.
Prot. Rašt. — Ona Ivaškienė, 440 E. 6th St., So. Boston, Mass.
Finansų Rašt. — B. Cūnienė, 29 Gould St., W. Roxbury, Mass. Tel. Parkway — 1864-W
Iždininkė — Ona Siauris, 51 Tampa St., Mattapan, Mass.
Tvarkdarė — Ona Krasauskas, 11 Springer St., So. Boston, Mass.
Kasos Gl. — Elzbieta Aukštikalnytė, 110 H St., So. Boston, Mass.
Draugija savo susirinkimus laiko kas antrą antradienį mėnesio, 7:30 val. vakare, Parapijos salėje, 492 E. Seventh St., So. Boston, Mass.
Visais draugijos reikalais kreipkitės pas protokolų raštininkę.

ŠV. JONO EV. BL. PAŠALPINĖS DRAUGIJOS VALDYBA

Pirmininkas — Juozas Švagždys, 601 6th St., So. Boston, Mass.
Vice-Pirmininkas — Pranas Tuleikis, 702 E. 5th St., So. Boston, Mass
Prot. Rašt. — Jonas Glineckis, 5 Thomas Pk., So. Boston, Mass.
Fin. Rašt. — Aleksandras Ivaška, 440 E. Sixth St., So. Boston, Mass.
Iždininkas—Stasys K. Griganavičius, 699 E. Seventh St., S. Boston, Mass
Maršalka — Jonas Zaikis, 787 E. Broadway, So. Boston, Mass
Draugija laiko susirinkimus kas trečią sekmadienį kiekvieno mėnesio 2 val. po pietų. Parapijos salėj, 492 E. 7th St., So. Boston, Mass.

Geriausia Užeiga Vyrams ir Moterims yra
SOUTH BOSTON CAFE

Vincas Balukonis, Savininkas.
Pagamina gerus lietuviškus pietus, užlaiko geriausį alų, vyną ir degtinę, ir visiems draugiškai ir mandagiai patarnauja.
258 West Broadway, South Boston, Mass.

ATVIRAS LAIŠKAS

Didžiai Gerbiamas

Pone Redaktoriau,

Prašau neatsisakyti įdėti Tamstos redaguojamojo malonaus laikraščio artimiausiame numeryje šio turinio laišką:

"Ponui J. Butkevičiui,
Glasgow, Škotija.

Gerbiamasis,

Šių metų kovo mėn. 21 d. "Darbininko" 21 Nr. Tamsta aprašydamas savo reportaže apie save ir Škotijos lietuvių veiklą, gana nemaloniu kabliuku palietei ir mūsų naujokų, ką tik atvykusių Škotijon, tremtinių lietuvių mažą būrelį.

Aš linkęs buvau manyti, kad Tamsta paminėtame savo reportaže myni ne mus, bet kokius nors kitus tremtinius su kuriais ištikrųjų turėjote pasitarimą, išklausėte jų pasisakymus apie jų "išmiklintus smegenis" ir gavote pasižadėjimus kažkam, kažkur, kažką "rašyti"...

Tačiau pasitikrinus Škotijos Darbo Įstaigos kartotekoj paaiškėjo, kad atmetus moteris ligoninėse, kitokių lietuvių tremtinių Škotijoje nebuvo ir nėra, išskyrus, vienintelę mūsų stovyklą, netoli skotų sostinės Edinburgh'o. Visas kitas likusias stovyklas tautybėmis arba mišriai sudaro: latviai, estai, ukrainiečiai bei lenkai.

Vadinasi, Tamsta rašydamas reportažą turėjai galvoj ne ką kitą, o tikrai mus naujokus, kurie buvome Blaivybės D-jos reprezentanto kun. J. Gutausko porą kartų pakviesti Glasgowan ir tos d-jos svetainėje viena - kitą valandą maloniai praleidome laiką: buvome pavaišinti ir tiesa, pašokdinti.

Šia proga, priešingam Tamstos įsitikinimui, turime griežtai užakcentuoti, kad iš mūsų viso būrio vyrų tik vienas-kitas atlikdamas mandagumo pareigą pakvietė šokiui vieną-kitą vaišingąją šeimininkę. Tačiau "iš džiaugsmo" šokti, kol kas dar nesurandame pagrindo, aiškiai žinodami, kad mūsų artimieji Tėvynėje ir Sibire šoka ne "tango" ir ne "polką", bet pragaro kančių šokį...

Tad su didele širdgėla priversti Tamstai į akis pasakyti atvirą tiesą: juk iš Tamstos pusės mūsų atžvilgiu paskleistas didelė ir vieša netiesa, pasakant, kad mūsų vyrams — "terūpi tik šokiai, o ne rašymas".

Dėl "rašymo" tai apgailestaudami turime pasakyti, kad ta tema netik Tamsta, bet ir niekas kitas iš Škotijos tikrųjų inteligentų į mus "inteligentus" anot Tamstos, nesikreipė ir nesiinteresavo ar mūsų tarpe tam verslui yra artimesnis žmogus ar ne.

Čia manytume, juk ir Tamsta sutiksi, kad ne visi tinka rašyti, kaip ne visi tinka ir šokti, bet jeigu jau atsiranda būtinas reikalas, tai draugiškai visumet vienas kitą pavaduosim.

Ne mūsų ir ne Tamstos juk išmintis nusako, kad ištaigingu gyvenimu prasčioko nepaversi inteligentu, o vargingu gyvenimu inteligento nesuubaginsi. Tad kam švaistytis, tokia liesia kažkeno išmintimi įžeidinėjant savo tautiečius, kurie jokių pretenzijų niekam ir niekur nereiškė, nereiškia ir nereikš!

Ar ne doriau Tamsta atliktum savo kaip kataliko ir lietuvio pareigą tardamas žodį į tuos buvusius tautiečius, kurių Glasgow'o kolonijoj yra apstu ir kurie susitikę tremtinį pasitinka pirmais žodžiais: "Tai kodėl tu nevažiuoji namo? Gal esi fašistas — Hitlerininkas?"

Grąžink Tamsta tuos "nefašistus" į dorąją tautos bendruomenę, už ką bus šimteriopai dėkingesnė visa lietuvių tautos dalis išeivijoje, negu už bandymą kelti erzelį ramių tautiečių tarpe.

Aš neklausiu Tamstos kiek padarai tremtiniams naudos su savo "mažiutėliu privatiniu Biūreliu", bet visi mes leidžiame sau apie tai spręsti iš Tamstos padaryto gesto jų atžvilgiu...

Prisipažink gi Tamsta atvirai, juk arba logikoje arba blaivume stipriai šlubuoji tvirtindamas, kad negalėjai apie Škotiją duoti išsamaus reportažo dėl laiko stokos ir kad kalčiausi Škotijon atvykę esą tremtiniai — jie nieko nerašą?

Pasakyk gi, gerbiamasis, kam, kur ir apie ką jie gali rašyti?..

Jeigu apie Škotijos gyvenimą rašyti reportažus į Amerikos laikraščius, tai kiek gi, Tamstos manymu, jis, tas rašėjas turėtų Škotijoj išgyventi laiko, kad rašydamas nepadarytų klaidos ir nukrypimų nuo tikrovės? Ar dviejų apsilankymų į Glasgow'ą tokiai užduočiai pakanka?..

Mes esame išauklėti Lietuvos Kultūros dirvose ir gal todėl pas mus buvo laikoma, kad versti kam nors savo bėdas, arba iš piršto laužyti sensacijas netik ne garbinga, bet mažųmažiausia yra nekorektiška.

Tad šito dėsnio laikydamiesi gal perdaug jau esame jautrūs, tačiau iš savo pusės nuoširdžiausiai to linkėtume ir Tamstai: būti jautriam ir laikytis doro ir krikščioniškai - lietuviško kelio santykiuose su žmonėmis, juo labiau, su savais tautiečiais.

Su pagarba,
Škotijos lietuvių-tremtinių
vardu
J. Dvikapiškis.

Prieš keletą dienų smarki audra praėjo pro Indiana valstybę palikdama daug sugriautų namų ir net sužeistų žmonių. Vaizdas parodo Raudonojo Kryžiaus rūpestingą ranką prie nelaimės ištiktų žmonių.

BALTIMORĖS ŽINYNAS

Garbingi Svečiai

Mūsų koloniją pereitą sekmadienį atlankė p. Leonardas Šimutis, LRKSA centro prez. ir Dr. Padalskis, nesenai atvykęs iš tremtinių stovyklų. Jie dalyvavo sumoj šv. Alfonso par. bažnyčioje. Vėliau atlankė mūsų parapijos kunigus ir Motinėlę Immaculatą. Po pietų abudu svečiai kalbėjo Lietuvių svetainėje lietuvių tremtinių reikalais. Gaila, kad nebuvo susirinkę tiek žmonių, kiek galėjo susirinkti paklausyti šių dviejų mūsų išeivijos vadų. Tie, kuriems teko išgirsti kalbas, džiaugėsi.

Kaip girdėt, visur ta pati apatija. Senoji karta paseno ir apsilpo. Jaunoji karta neįvertina savo tėvynainių sunkios buklės. Tačiau negalima pailsti arba šio garbingo darbo pamesti. Nors ir silpnesniomis jėgomis visgi gelbėjimo darbą turime būtinai varyti pirmyn. Ačiū p. Šimučiui ir dr. Padalskiui už apsilankymą.

Nuotrupos

Kun. Jonas Mendelis buvo išvykęs savaitės atostogoms, kad atsikvėpti po sunkių gavėnios darbų. Grįžo penktadienį, bal. 9 d.

Antanas Stankus randasi sunkiame padėjime Maryland Universiteto ligoninėje. Ten jį kun. Dubinskas atlankė.

Žydalis iš Dundalk, ištikimas Šv. Vardo dr-jos narys, randasi Sinai ligoninėje. Padaryta sunki operacija. Ligonis yra gan silpnas.

Juozas Matukaitis yra sunkiai kankinamas nervų skausmų, vadinamų bursitis. Negali pakelti rankos, o gelia neapsakomai. Nežiūrint visų gydytojų, kuriuos aplankė, dar nėra didelio palengvinimo.

Antradienį, bal. 6 d. mokyklos vaikučiai gavo savo pažymius už kovo mėn. Girdėjau, klebonas persergėjo ne vieną, jei ne subrus, tai yra rimtas pavojus, kad liks tame pačiame skyriuje.

Sodalietės pereitą sekmadienį turėjo bendrą Komuniją ir trumpą susirinkimą. Galutini planai yra sudaryti Motinos Dienai ir metinei gegužinės procesijai.

Julius Kostantinavičius, Šv. Vardo dr-jos pirmininkas, darbuojasi, kad sutvarkyti "movie" nutraukta Garbės Sąrašo šventimo proga. Darbas gerai sekasi ir antraštės įvairiems vaizdams jau paruoštos.

Girdėjau, kad šv. Alfonso parapijai šiais metais vėl skirta sukelti Arkivyskupijos našlaičiams $4,625.00. Tai yra nemaža suma, bet kunigai pasitiki geraširdžiais žmonėmis.

Skaitykite ir platinkite katalikišką spaudą— laikraštį "Darbininką"!

PAIEŠKOJIMAI

1. Slaboševičius Vaclovas.
2. Slaboševičius- Sheskis Justinas, ieško sesuo Adolfina Slaboševičiūtė - Skudzinskienė, Ravensburg, Unterebuchstr. 60, Frenz Zone, Germany.
3. Radišauskas Steponas, kilęs iš Proščiūnų km. Šeduvos valšč., ieško brolis Radišauskas Fliorijonas, gyvenantis (13b) Ingolstadt Donau Elbracht Kaserne, Zimm. 100 USA Zone, Germany.
4. Barišauskienė Marijona, gyv. Bostone ieško J. Draugelis (bei Neumayer), Landshut, Kristoph - Dorner Str. 758b, Germany.
5. Leleiva Antanas, s. Juozapo, kilęs iš Utenos apskr. Linkmenų valšč. Seliškio km. ieško Šerėnas Kazys, Empire Cotton limite Welland, Ontario Canada.

ALRK Naujos Anglijos Federacijos Apskrities Seimelis

Sekmadienį, balandžio 25 d., 1 val. p.p., Cambridge lietuvių P. Švč. N. P. parapijos svetainėje įvyks Naujosios Anglijos Federacijos Apskrities Seimelis.

Visi skyriai raginami gausiai prisiūsti atstovų. Taipgi visos katalikiškos organizacijos raginamos prisiūsti atstovų. Katalikiškos akcijos veikėjai, dvasiškija ir inteligentija, visi bendrai yra kviečiami dalyvauti šiame Seimelyje. Seimelis savaime bus svarbus.

Laikas sustiprinti katalikišką veiklą, nes milžiniški darbai mūsų laukia. Taigi mes visi, t. y. katalikiškos veiklos nariai, padarykime šį Seimelį viena didžiausiu, nes ir Federacijos Kongreso nutarimu mes esame netik katalikiškos, labdaringos, bet sykiu ir politiškos veiklos kūnas Federacijos veikloje.

Dvasios Vadas Kun. J. Vaitekūnas
Pirm. A. Daukantas
Rašt. B. Jakutis

Sveikinimai!

Brockton Savings Bank

"The Bank on the Hill"

1 North Main St., Brockton, Mass.

BRIDGEWATER SAVINGS BANK

MAIN STREET

Branch Office West Bridgewater
No. Main St.
For Convenience of West Bridgewater Residents

SVEIKINIMAI!

BRIDGEWATER WORKERS CO-OPERATIVE ASSOCIATION, INC.

Manufacturers of
MEN'S GOODYEAR DRESS SHOES
Bridgewater, Massachusetts

Sveikinimai!

Edgar's Dept. Store

195 Main St., Brockton, Mass.
Tel. –1

Juozas Kasinskas
Inc.
LAIDOTUVIŲ DIREKTORIUS
602 Washington Blvd.
BALTIMORE 30, Md.
Tel. Lexington 8595
Limosinai dėl visokių reikalų.
Patarnavimas Dieną ir Naktį.

Sveikinimai!

FIELD and FLINT CO.

Brockton, Mass.

SVEIKINIMAI!

NORTH ABINGTON CO-OPERATIVE BANK

"The Bank For Thrifty Savers And Home Owners"

We Encourage Regular Monthly Savings Accounts From $1.00 to $80.00.

First Mortgage Loans Granted To Build, Buy or Remodel Residential Property.

NORTH ABINGTON, MASS.

Sveikinimai!

Johnson Buick, Inc.

Buick Authorized Sales & Service

120 N. Main St.,

BROCKTON, MASS. TEL.—7760

SVEIKINIMAI!

John P. Lyons, Inc.

17 Centre St., Tel. — 1503 Brockton, Mass.

Sveikinimai!

People's Savings Bank

221 Main St., Brockton, Mass.

Sveikinimai!

The Brockton National Bank

90 Main St., Brockton, Mass.