BOSTON PUBLIC LIBRARY
CHIEF OF BOOK SELECTION DT
REFERENCE DIVISION
COPLEY SQ BOSTON MASS

Katalikas, kuris neremia katalikiškos spaudos, neturi teisės vadintis geru Bažnyčios vaiku.
Vyskupas Ketteleris.

DARBININKAS

AMERIKOS LIETUVIŲ R. K. ŠVENTO JUOZAPO DARBININKŲ SĄJUNGOS ORGANAS

DARBININKAS
Lithuanian Semi-Weekly Newspaper
Published every
TUESDAY and FRIDAY
366 Broadway, S. Boston 27, Mass.

VOL. XXXII No. 70. Tel. SOth Boston 8-2680 PENKTADIENIS (Friday), RUGSĖJIS (September), 17 D., 1948 M. Tel. SOuth Boston 8-2680 SIX CENTS.

SVEIKINAME LDS SEIMĄ

Dabarties Pastabos

Antroji dramos dalis
Dewey daro kinku linku žydams
Žydų patarimas arabams, arabų atsakymas žydams

●

Sekdami santykių tarp Maskvos ir Washingtono aršėjimą, prisiminkime vieną lietuvių kūmų baisią dramą.

Žiemos metu kūmai važiavo šlajukais kūdikio krikštyti. Per mišką važiuojant, juos ėmė vytis vilkų būrys. Arklys lėkė, kiek galėdamas, bet vilkai vis artėjo. Kūmo ir kūmos baimė, žinoma, vis didėjo. Kūmui tada puolė mintis numesti kūdikį vilkams ir taip save išgelbėti. Ir paliepė kūmai mesti kūdikį vilkams. Kūma griežtai tam pasipriešino. Kūmas tada pagriebė kūdikį iš jos rankų ir metė vilkams. Kūdikis, baltuose vystykluose suvystytas, plumtelėjo ant balto sniego ir liko vilkų visai nepastebėtas, nes jų akys buvo nukreiptos į nepalyginamai didesnį grobį. Jiems rūpėjo pagauti arklį ir abu kūmu. Pasiviję, sudraskė visus tris — arklį ir abu kūmus. Kiti žmonės, vykę paskui kūmus, rado kūdikį ant sniego gyvą ir jį išgelbėjo.

Ši kūmų drama vaidinama pasaulinėj arenoj. Alijantų vadai, norėdami savo grobius išgelbėti, sumanė prisigerinti ne vilkui, o meškai, numetant jai ne kūdikį, o vidurio Europos tautas ir dalį Azijos tautų. Meška, grobį gavusi, elgėsi tarsi ji nieko nebūtų gavusi. Meškai rūpėjo suryti ir pačius grobio davėjus.

Pirmoji kūmų dramos dalis jau atvaidinta. Regime antrosios kūmų dramos vaidinimą. Meška viena letena, jau griebia išdavikiškoms tautoms už gerklės, kita už širdies, o žiotimis griebia už kišenės.

●

New Yorko gub. Dewey, respublikonų kandidatas į prezidentus, pasisakė už pripažinimą žydų karalystės de jure. O ką jis pasakė reikale išvadavimo tautų, atiduotų Stalino vergijai ir išnaikinimui? Nieko. Kodėl kandidatui Dewey rūpi žydų karalystės stiprėjimas ir gerovė, o nerūpi krikščioniškų tautų išgelbėjimas nuo išnaikinimo? Todėl, kad kandidatas Dewey žino, kad žydai vieningi ir kad jiems kinku linku darydamas, laimės jų balsus. Ateiviai iš Stalinui atiduotų žemių yra pakrikę. Todėl su jais nei Dewey, nei kiti kandidatai nesiskaito. Jei pavergtųjų tautų ateiviai čia turėtų bendrą frontą, tai ir kandidatas Dewey ir kiti kandidatai su tuo frontu skaitytusi, kaip ir su žydais.

●

Žydai dėl savo karalystės sustiprinimo ir jos rubežių praplėtimo stato tokį klausimą: Kodėl arabai negali išsikraustyti iš Palecstinos ir ją užleisti žydams? Juk už Palestinos ribų arabai turi daug tuščių žemių. Arabai atsikerta šiaip: O kodėl žydai negali iš Palestinos pasitraukti ir pasiieškoti

Tęsinys 2-rame pusl.

BUY U.S. SECURITY BONDS

LDS Seimo Pradžia ir Eiga

Ateinantį šeštadienį, rugsėjo 18 d. š. m. prasidės LDS (Lietuvių Darbininkų Sąjungos) metinis seimas Šv. Jurgio lietuvių parapijoj, Norwood, Mass.

Parapijos vadas, kleb. kun. Feliksas E. Norbutas, jo pagelbininkas kun. A. Janiūnas ir Seimo Rengimo Komisija jau yra pilnai pasiruošę priimti atstovus - atstoves. Dabar tik laukia kodaugiausia atstovų ir svečių.

Primename visiems iš tolimesnių lietuvių kolonijų atstovams ir svečiams, kad tuojau praneštumėte Seimo Rengimo Komisijos pirmininkei p. **A. Smilgienei** kiek, kas ir iš kur atvažiuoja, kad atvažiavusiems galėtų parūpinti nakvynę. Rašykite šiuo adresu: **Mrs. A. Smilgis, 50 Tremont St., Norwood, Mass.** Tel. NOrwood 7-0583-M.

LDS SEIMO DARBOTVARKĖ

ŠEŠTADIENĮ, RUGSĖJO 18 D., 1948

Seimas prasidės iškilmingomis šv. mišiomis 10 val. rytą Šv. Jurgio lietuvių par. bažnyčioje, St. James Ave. Šv. mišias atnašaus kun. Pr. M. Juras, LDS Centro pirmininkas. Pamokslą pasakys kun. Jonas S. Švagždys, buvęs LDS Centro pirmininkas.

Tuoj po pamaldų parapijos svetainėje, St. James Ave., įvyks atstovų registracija ir Seimo sesijos pradžia, būtent, Seimo Rengimo Komisijos pirmininko žodis, malda, ir po to kviečiamas LDS Centro pirmininkas pradėti Seimą. LDS Centro pirmininkas, pasakęs kalbą, siūlo Seimui išrinkti prezidiumą ir komisijas.

12:30 val. p.p. pietūs.

1:30 val. po pietų prasideda antroji Seimo sesija. Seimo vedėjas atidaro sesiją. Pakviečia maldai. 1. Atstovų vardošaukis. 2. Pereito Seimo protokolo skaitymas. 3. LDS Centro Valdybos raportai. 4. Nauji pasiūlymai, rezoliucijos, jų svarstymas ir priėmimas. 5. LDS Centro Valdybos rinkimas. Sesijos užbaigimas malda.

SEKMADIENĮ, RUGSĖJO 19 D.

10:30 val. rytą šv. mišios už gyvus ir mirusius LDS narius. Po pamaldų pietūs.

2 val. po pietų parapijos salėje Seimo tęsinys. Šioje seimo sesijoje gali dalyvauti ne tik LDS Seimo atstovai, nariai, bet ir nepriklausanti prie LDS asmenys — vietiniai ir iš kitų kolonijų.

Ši Seimo sesija prasidės malda. Po maldos bus FORUMAS — tema: **"Tobulioji Darbininkų Šeima"**. Prelegentais bus: tėvas, motina, duktė, vienuolė ir kunigas: **p. Juozas B. Laučka** iš New Yorko; **p. T. Mažeikienė** iš Worcester; **p. Julia Jakavonytė** iš Brockton; **Sesuo Augusta** iš Putnam, Conn., ir **kun. Aloyzas Klimas** iš Brockton.

Forumui pasibaigus, įvyks palaiminimas Švč. Sakramentu Šv. Jurgio lietuvių parapijos bažnyčioje.

Vakare įvyks meno programa parapijos svetainėje, kurią išpildys lietuviai tremtiniai.

10,000 NETEKS DARBO DĖL DIRBTUVIŲ UŽSIDARYMO

Textron Inc. paskelbė, kad gale šių metų ji uždarys savo dirbtuves Nashua, N. H., kur dirba 3,500 darbininkų ir, žinoma, jie neteks darbo.

Minėtoji firma nepersenai supirko daug audeklinių dirbtuvių Naujoj Anglijoj ir dabar jas uždarinėja, nes Pietinėse valstijose — Georgia, South Carolina ir net Puerto Rico stato naujas moderniškas dirbtuves ir ten gamins savo išdirbinius.

Tas audeklinių uždarinėjimas palietė ne tik Nashua, bet taipgi Esmond, R. I., Dover, N. H., Manville, R. I. ir Taunton, Mass. Dėl to dirbtuvių uždarinėjimo apie 10,000 darbininkų netenka darbo, o tas skaudžiai atsiliepia ir į kitus biznius. Todėl New Hampshire ir Rhode Island gubernatoriai kreipėsi į savo valstijų atstovus Washingtone, kad federalė vyriausybė įsikištų ir ištirtų šių dirbtuvių uždarinėjimo tikslą.

Minėta gi firma aiškinasi, kad čia jos dirbtuvės ir įrengimai esą per seni ir brangiai atseina jas operuoti. Naujai pastatytose dirbtuvėse jiems gaminių produkcija esanti pigesnė. Be to Pietinėse valstijose ir darbininkai esą pigesni.

J. E. Arkivyskupas Richard J. Cushing, D. D., LDS Garbės Pirmininkas, yra Seimo globėjas. Jo Ekscelencija ką tik grįžo su maldininkais iš Europos. Mes džiaugiamės turėdami Garbingąjį Ganytoją, Lietuvos ir mūsų tautos užtarėją, vadu ir globėju.

Keturi Didieji Nesusitaikė Dėl Italijos Kolonijų

Kolonijų klausimą perdavė Jungtinėms Tautoms

Paryžius, rugs. 16 — Keturi didieji — Jung. Valstybės, Britanija, Prancūzija ir Sovietų Rusija nesusitarė dėl Italijos kolonijų. Taigi Italijos kolonijų išsprendimo klausimą perdavė Jungtinėms Tautoms.

Jung. Valstybės norėjo Italijos kolonijų klausimą atidėti vieniems metams, kada Italija sustiprės, bet Rusija nesutiko.

Lenkas Pabėgo Rusijos Lėktuvu

Hamburg, Vokietija — Lenkas karininkas pabėgo iš Lenkijos vėliausio modelio Rusijos kovos lėktuvu į Britų zoną, Vokietiją.

Britai priėmė lenką karininką kaipo tremtinį.

Tremtiniai Gali Pastoviai Apsigyventi Jung. Valstybėse

Boston, Mass. — Jung. Valstybių prokuroras William T. McCarthy gavo žinių iš Washingtono, kad buvo priimtos taisyklės, pagal kurias DP (tremtiniai) atvykę ir apsigyvenę šiame krašte prieš balandžio 1 dieną kaipo laikini valdžios pareigūnai, lankytojai, jūreiviai, prekybininkai arba studentai gali gauti leidimus pastoviam apsigyvenimui.

Prokuroras McCarthy sako, kad pagal įstatymą išvietintas asmuo dabar yra pripažįstamas kaipo asmuo, kuris prasidėjus karui rugs. 1 d., 1939 m., atvyko čia ir kuris negali sugrįžti į savo kraštą dėl persekiojimo ar baimės būti persekiotam dėl savo rasės, religijos ar politinių įsitikinimų.

Anglija Ginkluojasi

Londonas — Anglija pradėjo ginkluotis. Premiero vietininkas Herbert Morrison padarė rimtai nusiteikusiam Anglijos Parlamentui pranešimą, kad nusiginklavimas ir demobilizacija tampa netik sustabdytas, bet atsuktas į kitą pusę.

Rakietinių orlaivių gamyba padvigubinama. Kariniai orlaiviai, kurie buvo išimti iš cirkuliacijos, vėl paruošiami vartojimui. Vienu žodžiu, pradėta visose srityse iš naujo apsiginkluoti.

Pirminiai Balsavimai Sudaro Rimtą Galvosukį Politikieriams

Dever gavo daugiau balsų negu Bradford

Pereitą antradienį įvyko pirminiai balsavimai. Buvo renkami partijų kandidatai į valstijų ofisus. Pažymėtina, kad Massachusetts valstijoje buvęs Attorney - General Paul A. Dever, demokratas, gavo daugiau balsų negu dabartinis gubernatorius Robert F. Bradford, respublikonas.

Paul A. Dever neturėjo opozicijos, bet Darbo Sekretoriaus Maurice J. Tobin vardas buvo ant balloto ir pastarasis gavo 66,570 balsų, kaipo įvertinimą arba pagarbą. Paul A. Dever gavo 218,611 balsų. Gubernatorius Robert F. Bradford surinko 209,092 balsų, o jo oponentas Senatorius Edward M. Rowe iš Cambridge, kaipo protestui, gavo 43,254 balsus.

Respublikonai negali suprasti kaip Paul A. Dever gavo daugiau balsų negu dabartinis gubernatorius Robert F. Bradford. Darbo Sekretorius Maurice J. Tobin iš anksto pranešė piliečiams balsuotojams, kad jis ištraukė savo kandidatūrą ir savo balsus paveda Dever'iui. Balsus, kuriuos jis gavo, yra tai įvertinimas jo darbo Massachusetts valstijoje.

Demokratai triumfuoja. Jie tvirtai tiki, kad Paul A. Dever bus išrinktas gubernatorium. Mayoras Charles F. Jeff Sullivan iš Worcester, kandidatas į Lieutenant Governor, gavo 127,465 balsus. Buvęs Lieutenant Governor Francis E. Kelly iš Dorchester tapo nominuotas kandidatu į Attorney General. Kaikurie demokratai abejoja, kad jis būtų išrinktas. Tačiau gali įvykti stebuklas.

Maine valstijoje laimėjo respublikonai.

Visi laukia lapkričio 2 dienos. Demokratai yra įsitikinę, kad Prezidentas Truman'as bus vėl išrinktas. Respublikonai sako, kad jų kandidatas, New Yorko gubernatorius Dewey bus išrinktas. Tiesa, Prezidentas Trumanas turi stiprią opoziciją. Wallace yra prieš Trumaną. Be to, Pietinių valstijų vadai yra nusiteikę prieš Trumaną už jo civilių teisių planą. Tačiau tas jo planas yra priimtinas laisvę ir demokratiją mylintiems piliečiams. Prezidentą Trumaną remia didžiosios darbininkų unijos. Prezidento išrinkimas labai daug priklausys nuo užsienio politikos, Atlanto Čarterio pravedimo. Antras Pasaulinis karas buvo vedamas ne tam, kad Hitlerio pavergtas tautas atiduoti kitam žiauriam diktatoriui Stalinui. Pavergtom tautom buvo užtikrinta laisvė ir nepriklausomybė. Tačiau, prieš karą buvusios laisvos ir nepriklausomos valstybės, kaip pavyzdžiui Lietuva ir kitos, tebėra žiaurioje Rusijos vergijoje.

Audėjų Unija Remia Trumaną

New York — CIO Textilės Darbininkų unijos egzekutyvė taryba indorsavo Prezidentą Trumaną išrinkimui Prezidentu.

Lietuvių Katalikų Radio Valanda

WESX—1230 kilocycles — Salem, Mass. **WVOM—1600 kilocycles — Brookline, Mass.**

Šeštadienį, rugs. 18 d., 1:15 val. po pietų įvyks Lietuvių Radio Valanda. Lietuviškos liaudies dainos, muzikos kuriniai, pranešimai, sveikinimai plauks oro bangomis į visų namus, kuriuos tik jos pasieks.

SEKMADIENĖ LIETUVIŲ KATALIKŲ RADIO VALANDA

Sekmadienį, rugsėjo 19 d., 9 val. rytą iš naujos radio stoties — WVOM, Brookline, Mass. (Bostono priemiesčio — 1600 kilocycles) išgirsime Lietuvių Katalikų Radio Valandos programą.

Kalbės kun. A. Kontautas iš So. Boston.

Tą pačią dieną, 10:30 val. rytą iš WESX, Salem, Mass. taip pat turėsime progą klausytis gražios ir turiningos radio programos.

Kalbės Tėvas Leonardas Andriekus, O.F.M.

Jeigu norite ką nors paskelbti ar pasveikinti, tai siųskite pranešimus ir sveikinimus šiuo adresu:

LITHUANIAN RADIO HOUR
366 W. Broadway So. Boston 27, Mass.
Telephonai: SOuth Boston 8-2680 arba NOrwood 7-1449

ĮVAIRIOS ŽINIOS

40 AMERIKOS KAREIVIŲ ŽUVO TRAUKINIO NELAIMĖJE KORĖJOJ

Seoul, Korėja — Jung. Valstybių okupacijos zonoje Korėjoj įvyko baisi traukinių nelaimė. Į sustojusį pilną Amerikos kareivių traukinį įvažiavo kitas ir toje nelaimėje žuvo 40 Amerikos kareivių ir sužeista 60. Didžiuma tų kareivių vyko į namus, atlikę savo tarnybą. Tai buvo pradžia jų tolimos kelionės į namus.

Nelaimė įvyko, kuomet tas traukinys, dėlei išplautų bėgių turėjo būti pasuktas kitu keliu ir jis buvo sustojęs ne paskirtoje vietoje, bet dėl reikalo pataisyti garvežį. Dėl to ir įvyko ši baisi nelaimė.

Kun. Feliksas E. Norbutas,
Šv. Jurgio lietuvių par., Norwood, Mass., klebonas ir LDS Akcijos Komisijos narys, nuoširdžiai priėmė LDS Seimą ir kviečia visus jame dalyvauti.

Respublikonai Laimėjo Maine Rinkimus

Pirmadienį Maine valstijoje įvyko rinkimai. Juos laimėjo respublikonai, pasirodydami daug stipresniais nei 1946 metais. Gubernatorium, į Senatą ir Kongresą išrinkta respublikonai, būtent: gub. F. G. Payne, į Senatą Magaret C. Smith, pirmutinė moteris iš tos valstijos išrinkta į Jung. Valstybių Senatą.

Iš to laimėjimo respublikonai džiūgauja, nes seniau buvo vartojamas posakis: "kaip balsuoja Maine, taip balsuoja ir visa šalis". Bet Roosevelto laikais tas buvo pasikeitę ir tapo nukaltas naujas posakis: "kaip balsuoja Maine, taip balsuoja ir Vermont".

Daug Vedybų Italijoj

Iš Romos praneša, kad Italijoj yra labai daug vedybų. Vien Romoje vedybų vidurkis siekia 60 kiekvieną dieną.

Tik per vieną dieną prieš rinkimus apsivedė 199 poros.

RIAUŠĖS PRANCŪZIJOJE

100 Policininkų Sužeista

Paryžius — Streikuojančių darbininkų susirėmime, Paryžiaus bulevaruose sužeista virš 100 policininkų.

Apie 90,000 aviacijos, automobilių ir plieno išdirbimo įmonių darbininkai sustreikavo. Juos streikan išvedė Generalė Darbininkų Federacija, kuri yra kontroliuojama komunistų.

Streikan išėjo ir valdžios nusavintos garsios Renault automobilių įmonės darbininkai.

Darbininkai streikuoja reikalaudami didesnio atlyginimo ir protestuodami prieš atleidimą darbininkų iš darbo.

Tuom tarpu Gen. Charles de Gaulle šalininkai ruošiasi didžiausiam vajui — reikalaujant, kad būtų paskelbti nauji parlamento rinkimai ir kad visi atiduotų savo balsus už Gen. de Gaulle, kaipo vienintelį asmenį, kurs galėtų Prancūziją išvesti iš šios suirutės bei netvarkos.

Senatorius Theodore Francis Green
iš Rhode Island, Demokratų Tautinio Komiteto tautybių skyriaus viršininkas. Įvairių tautybių vadai pasiuntė Senatoriui J. Howard McGrath, Demokratų Tautinio Komiteto pirmininkui, užgyrimo telegramas už paskyrimą tautybių skyriaus viršininku Sen. Green.

Suėmė Plėšiką, Kurs Maskuodavosi Dvasiškiu

Policija suėmė tūlą William J. McArdle, 31 m., gyv. Adams St., Dorchester, kurs apsirengęs dvasiškiu pavogė ir pardavė tris automobilius į vieną dieną.

Jis pasisamdydavo iš automobilių samdymo įstaigos naują automobilį, tuomet pranešdavo telefonu automobilių pirkimo - pardavimo įstaigai, kad jis esąs iškeliamas kitur ir turįs parduoti savo automobilį. Atvykdavo dvasiškiu apsirengęs su maldaknyge rankose ir lengvai pasamdytąjį automobilį parduodavo. Jis pagautas bankoje bandant iškeisti čekį gautą už vogtą ir parduotą automobilį.

L. Vyčių Seimas Buvo Sekmingas

Detroit, Mich. — L. Vyčių organizacijos 35-tas seimas praėjo labai entuziastingai ir sekmingai. Dalyvavo daug atstovų ir svečių. Vien iš Chicago buvo per 40 atstovų.

Seimo prezidiumą sudarė šie: vedėjas Jack Juozaitis iš Chicago; jo padėjėjas Juozas Kasparaitis iš Kearny, N. J.; raštininkės — Sylvia Raczkus ir P. Zakaras iš Chicago.

L. Vyčių Centro Valdybon išrinkti šie: Pirmininkas Juozas Boley; vice pirmininkai — E. Kasper ir Pranas Peterson; protokolų rašt. Helen Shields iš Philadelphia; korresponduojanti rašt. Ann Klem iš Harrison, N. J.; finansų rašt. Ann Mae Uznis iš Detroit; iždininkas Pranas Gudelis iš Dayton, O. Iždo globėjai — kun. Modesta Stepaitis, O.F.M. ir A. Yuknis iš Chicago.

Dailininko Adomo Varno 70 Metų Sukaktis

Ravensburge gyvenąs dailininkas Adomas Varnas atšventė 70 metų amžiaus sukaktį. Dailininkui pagerbti suruoštas minėjimas. Jubiliejatas iš lietuviškų organizacijų ir pavienių asmenų gavo daug sveikinimų. Dailininko Adomo Varno 70 m. amžiaus ir 40 m. kultūrinio darbo minėjimą suruošė ir Lietuvių Dailės Institutas Freiburge. Minėjime dalyvavo ir pats jubiliejatas.

Adomas Varnas yra sukūręs visą eilę vertingų tapybos paveikslų, iliustravęs daugybę knygų ir pagarsėjęs šaržų rinkiniu — "Ant politikos laktų".

Valdžios Įstaigos Reikalauja Darbininkų

Jung. Valstybių Civilės Tarnybos Taryba dažnai atsišaukia ir reikalauja darbininkų įvairiose valdžios įstaigose. Štai šiomis dienomis prisiuntė atsišaukimą ir prašo jį įtalpinti į "Darbininką". Reikalauja mašinistų, mašinų operatorių ir kitokių darbininkų Watertown Arsenale, Watertown, Mass. miestuose ir miesteliuose.

Norintieji gauti valdžios darbus, kreipkitės į Jung. Valstybių Civilės Tarnybos Tarybą ir gaukite aplikacijas. Aplikacijų galite gauti Jung. Valstybių Civilės Tarnybos Kvotėjų ofise, bet kuriame pirmos arba antros klasės pašte arba bet kuriame Post Office ir Courthouse name, Boston 9, Mass.

Potvyniai Japonijoj

Tokyo — Dėlei nepaprastai smarkaus lietaus, Saga apylinkėje, Kyushu saloje kilusiame potviny žuvo bei tapo sužeista 204 žmonės.

Daug namų sugriauta ir daug liko apsemta vandeniu.

Kun. Pranas M. Juras,
LDS Centro ir Kunigų Vienybės pirmininkas, Šv. Pranciškaus lietuvių par., Lawrence, Mass., klebonas, šeštadienį, rugsėjo 18 d., 10 val. rytą, Šv. Jurgio lietuvių par. bažnyčioje, Norwood, Mass., pradės LDS Seimą iškilmingomis šv. mišiomis.

Kun. Pr. M. Juras jau 15 metų kaip yra generaliu "Darbininko" administracijos patarėju įvairiuose reikaluose ir LDS Centro vice pirmininku nuo 1937 iki 1945 m. Pirmininku išrinktas 1945 m. Per tuos 15 metų jis labai daug yra padaręs organizacijos gerovei, daug išsikaštavęs, kad tik LDS organizacija ir jos organas "Darbininkas" stiprėtų dvasiniai ir finansiniai.

Gyvename krizės metus. Kainos už popierą ir kitas spaudos reikmenis pakilo daugiau negu dvigubai. Tačiau LDS ir "Darbininkas" finansiniai stovi gerai, ką pamatysite ir išgirsite iš Centro Valdybos raportų, nes jos vairas yra sumanaus vado rankose.

Pirmininko kun. Pr. M. Juro yra didžiausias pageidavimas, kad į LDS Seimą suvažiuotų iš visų LDS apskričių ir kuopų kolonijų veikėjai. Tai būtų įrodymas, kad lietuviai katalikai darbininkai yra interesuoti LDS organizacija.

Vyriausybė Užvedė Bylą Prieš Didžiąsias Mėsų Firmas

Washington, D. C. — Jung. Valstybių vyriausybė užvedė bylą prieš didžiąsias mėsų apdirbimo firmas, būtent: Armour, Swift, Cudahy ir Wilson. Jos kaltinamos remiantis Sherman prieš - trustiniu įstatymu. Būk jos susitariusios vieningai veikti, nustatant gyvulių pirkimo kainas ir vartojančios tą pačią formulę, nustatant pardavimo kainas.

Bylą iškėlė generalis prokuroras Clark Chicagos Federaliame teisme.

"Lietuvių Dailė Tremty"

Ryšium su ruošiama lietuvių dailininkų paroda Jungtinėse Valstybėse iš spaudos išėjo tai parodai skirtas katalogas "Lietuvių Dailė Tremty". Leidinyje dalyvauja 29 dailininkai, iš jų du mirę: Čiurlionis ir K. Šklėrius, ir vienas inžinierius architektas. Tarp daugelio reprodukcijų 16 yra spalvotos. Leidinyje gausiai atstovaujama tapyba, toliau grafika, skulptūra, pritaikomasis menas. Įžangą parašė dailininkas A. Valeška. Redagavo P. Augius, padedant A. Valeškai, V. Petravičiui ir L. Vilimui.

Leidinio tekstas anglų kalba. Leidinys pavadintas "Lithuanian Art in Exile".

Tremtinė Baigė Muncheno Konservatoriją

P. Bičkienė - Novickaitė liepos mėn., išlaikiusi paskutiniuosius egzaminus baigė Muncheno Handelio konservatorijos operos klasę. Solistė Bičkienė dainavimo studijas pradėjo Vilniaus Muzikos Mokykloj 1941-44 metais. Į Muncheno Handelio konservatoriją įstojo 1946 metais. Iš lietuvių tremtinių ji yra pirmoji baigusi Muncheno konservatoriją.

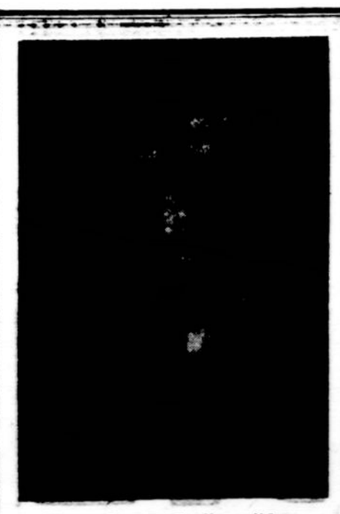

Kun. Jonas S. Švagždys,
Nukryžiuotojo Jėzaus Seserų Vienuolyno kapelionas, buvęs ilgametis LDS Centro pirmininkas ir "Darbininko" bendradarbis, šeštadienį, rugsėjo 18 d., atidarant LDS Seimą iškilmingomis pamaldomis Šv. Jurgio lietuvių parapijos bažnyčioj, Norwood, Mass., pasakys pamokslą.

Kun. Jonas S. Švagždys buvo išrinktas LDS Centro pirmininku 1932 metais, kada organizacija pergyveno didžiausią krizę. Jis sugebėjo prašalinti nesusipratimus ir krizę ir išvesti organizaciją į šviesesnį kelią. Kun. Jonas S. Švagždys, pirmininkavęs net 13 metų, dėl sveikatos susilpnėjimo nuo pirmininkavimo atsisakė. Tačiau LDS ir "Darbininkas" jam buvo ir yra arti širdies.

PASITARIMAS AKTUALIAISIAIS ŠVIETIMO REIKALAIS

Įvedus Vokietijoj naują valiutą tremtinių švietimo ir kultūros reikalai labai pasunkėjo. Laikraščių padėtis nelengva, knygų leidimas sunkus, o švietimo ir kultūros darbas sunkiai bejmanomas. Švietimo reikalam aptarti rugpiūčio 10 d. Felbache įvyko lietuviškųjų organizacijų pasitarimas. Pasitarime aptarta lietuvių tremtinių mokyklų padėtis, kuri daugeliu atvėjų labai sunki, nes daug vidurinių mokyklų mokytojų nebegauna atlyginimo. Pradžios mokyklų padėtis geresnė. Amerikiečių zonoj vokiečių mokamas tremtinių pradžios mokyklų mokytojam atlyginimas siekia 40%.

Išsamiai susipažinta su studentų padėtimi. Iki valiutos reformos buvo šelpiama 1180 studentų, po valiutos reformos tejmanoma šelpti tok tuos studentus, kurie ruošiasi diplomatiniams egzaminams. Tokių studentų Vokietijos universitetuose yra 148. Šiuo metu geriausiai išspręsta anglų zonos studentų tremtinių padėtis: jie iš vokiečių iždo gauna ligi 100 DM mėnesiui.

Po valiutos reformos karitatyvinių organizacijų padėtis tiek pablogėjo, jog gręsia rimtas pavojus sustabdyti veiklą. Paskatinti bendruomenės narius aukoti lėšas lietuvių tremtinių švietimo, šalpos ir kultūros reikalam nutarta prašyti Vykdomąją Tarybą ir LTB Centro Komitetą išleisti bendrą atsišaukimą. Aptarus kultūrininkų emigracijos į JAV reikalą, nutarta prašyti Amerikos lietuvių organizacijas jiems išrūpinti darbo ir buto pažymėjimus.

Galvos pasaulį valdo, širdys jį išgelbsti.

Demokratų Vadai Pasiruošę Trumano Kampanijai

Boston, Mass. — Prezidentas Harry S. Truman, kalbėdamas gausiai miniai Detroite, atsišaukė į darbininkus, kad "laikytųsi vieningai, brangintų ir gintų šešiolikos metų progresą remdami Demokratų partiją".

Tuo pačiu metu Demokratų Tautinis Komitetas Washingtone paskelbė, kad kampanija jau prasidėjo ir kad Massachusetts loš svarbią rolę konteste. J. Howard McGrath, tautinis pirmininkas, pareiškė, kad planai jau paruošti ir Prezidentas Trumanas kalbės mažiausia trijose vietose, būtent, Bostone, Springfielde ir Fall River.

Massachusetts valstijoje kampanijai vadovauja Darbo Sekretorius Maurice J. Tobin, Paul A. Dever, kandidatas į gubernatorius, ir Benedict F. FitzGerald, Jr., kandidatas į leitenantus gubernatorius.

Iš lietuvių jau yra pakviestas adv. Jonas Grigalius.

DABARTIES PASTABOS

(Pradžia 1-me puslapyj)

savo karalystei žemės kitur? Juk žydų Palestinoj daug mažiau, negu arabų. Žydams lengviau išsikraustyti, negu arabams.

Žinoma, čia arabų teisybė. Bet juk visada buvo ir tebėra taip: keno galybė, to ir teisybė.

●

Tie, kurie mano, kad Amerikoj anglis brangi, tai težino anglies kainų Berlyne. Vieno anglies tono vien nugabenimas į Berlyną lėktuvais kainuoja šimtas dolerių. Panašiai brangiai atseina visos lėktuvais pristatomos prekės. Dėl tokio reiškinio vienas radio kalbėtojas stato vokiečiams klausimą, girdi, ar jie kada atsimins tą Amerikos geradarystę, kurią Amerika daro berlyniečiams ir bendrai vokiečiams?

Tai labai negudrus klausimas. Juk ta proga Amerikai galima statyti daug opesnį klausimą, būtent: Kada - gi Amerika imsis vykinti tautoms duotus iškilmingus pri žadus, išreikštus Atlanto Čarteryje? Jei tie pri žadai būtų buvę įvykinti tai nei vokiečiams, nei kitoms tautoms Amerikos paramos nereikėtų, jos visos būtų bestovinčios ant savo kojų. Kadangi Amerika, vietoj vykdžius savo pri žadus, atidarė į vakarų Europą duris raudonojo Erodo budeliams, tai jokis Amerikos pasiaukojimas negali atstoti to, ko ji neištęsėjo. O specialiai dėl vokiečių štai kas galima pasakyti: nuo seniai žinoma, kad vokiečiai prašo Amerikos maisto, drabužių ir ginklų ir pasiruošę guldyti savo galvas, kad išvijus iš vakarų Europos Stalino brudą. Bet Amerika delsia ir didina savo bėdas, didina ir ilgina Europos tautų kančias.

P. G.

Atidarė Community Fondo Centrą

Šią savaitę atidarė Didžiojo Bostono Bendruomenės Fondo centrą 9 Beacon St., Boston, Mass., vadovybėje Powell M. Cabot. Jau yra įtraukta daugiau kaip 30,000 savanorių darbininkų aukų rinkimui 48 dalyvaujančiose bendruomenėse.

Spalių 18 d. savaitė, tai bus intensyvio aukų rinkimo pradžia Bostone, o kituose miestuose ir miesteliuose prasidės sekančią savaitę.

Malonu Yra Melstis iš Lietuviškos Maldaknygės!

"Darbininko" Knygyne Galite Įsigyti Puikiausių Lietuviškų Sekančių Maldaknygių:

1. DIDYSIS RAMYBĖS ŠALTINIS, antroji laida. Surinko ir išleido kun. P. M. Juras. "Darbininko" spauda. 788 puls. $3.75
2. RAMYBĖS ŠALTINIS, antroji laida. Surinko ir išleido kun. Pr. M. Juras. "Darbininko" spauda. 544 puslapių $3.00
3. MALDŲ RINKINĖLIS, surinko ir išleido kun. J. Koncevičius, baltais celeloido apdarais, 336 pusl. Kaina $1.50
4. ANIOLAS SARGAS, išleido "Garsas", 288 pusl. $1.50

Užsakymus siųskite:
DARBININKAS
366 West Broadway, So. Boston 27, Mass.

Šiuomi siunčiu $..... ir prašau prisiųsti maldaknygę

Vardas .....

Adresas .....

DARBININKAS

(THE WORKER)

Published Semi-Weekly except holiday weeks, when issued weekly.

— by —

SAINT JOSEPH'S LITHUANIAN R. C. ASSOCIATION OF LABOR

Entered as second-class matter Sept. 12, 1915 at the post office at Boston, Mass. under the Act of March 3, 1870.

Acceptance for mailing at special rate of postage provided for in Section 1103. Act of October 8, 1917 authorized on July 12, 1918.

SUBSCRIPTION RATES		PRENUMERATOS KAINA	
Domestic yearly	$5.00	Amerikoje metams	$5.00
Domestic once per week yearly	$3.00	Vieną kart savaitėje metams	$3.00
Foreign yearly	$5.50	Užsieny metams	$5.50
Foreign once per week yearly	$3.50	Užsieny 1 kart sav-tėj metams	$3.50

DARBININKAS

366 West Broadway, South Boston, Mass.

Telephone SOuth Boston 8-2680

Pragaištinga Mada — Meluoti

Yra pasaulyje visokių madų: mada rėdytis, kalbėti, rašyti; mada literatūroj tapyboj, braižyboj, muzikoj, šokiuose; pagaliau, mada filosofinėj galvosenoj, politinėse bei socialinėse pažiūrose ir t.t. Daug madų žmonija yra išgyvenusi. Vienos jau amžinai užmirštos, kitos po kiek laiko grįžta atgal. Jos sudaro gyvenimo įvairumą ir dalinai yra lyg rodyklė, nurodanti, kuria kryptimi žmonija žygiuoja. Kol mada paliečia tik paviršutiniškas gyvenimo formas, tol ji yra nekenksminga; ji gali būt ir keistoka, ir lengvamaniška, ir kartais net juokinga. Tie jos ypatumai žmonių perdaug nejaudina. Visi žino, kad mada pasikeis — juo keistesnė, juo greičiau — ir pasaulis veikiai ją pamirš.

Tačiau, jei prasta mada įsibrauna į vidujinį tautos gyvenimą ir paliečia dorovės principus, tuomet jau yra kuo susirūpinti ir nedorą madą reikia sparčiai likviduoti, kol ji dar perdaug žalos nepadarė. Ar gi yra tokių blogų madų? Ir dar kaip. Jos, tarsi kokie tropikiniai viesulai, iš pašaknų ardo žmonijos šeimą nepaliečiamybę. Tai divorsas ir gimimų kontrolė. "Kokia gi čia mada? — gal kas pasakys. — Tai paprasčiausios sunkios nuodėmės". — Taip, tai sunkūs, labai sunkūs nusižengimai, bet jie tiek jėjo į madą, kad jau siekia ir net atsiekė viešą pripažinimą. Ir dar vienas nebepakenčiamas blogis skverbiasi į madą ir net kai kuriose valstybėse tiek įsivyravo, kad sudaro viešojo gyvenimo pagrindą. Tas blogis, visų blogybių niekšingiausias — tai viešas begėdiškas melas.

Melas taip senas kaip žmonija. Tačiau jis niekad — iki šiol — nebuvo įsigijęs pilietinių teisių. Meluota ir pirmiau, bet su melu kiek įmanant slėptasi, nes melagis buvo laikomas didžiausioj paniekoj. Dabar meluojama per akis, ir, kas niekšiausia, melą vadinama nekaltu vardu — propaganda. (Tą žodį pirmas panaudojo Popiežius Gregorius XV, įsteigęs 1622 m. Katalikų tikėjimui skleisti Draugiją, vardu Congregatio de Propaganda Fide).

Tokia garbinga iškaba prisidengę drūtmelagiavo naciai ir tebedrūtmelagiauja bolševikai, tiek jau melagystėse pagarsėję, kad žmonės atspėja tiesą, vien suprasdami jų žodžius tiesioginiai priešingoj prasmėj. Melagiai yra begėdžiai, bet drauge ir kvailiukai. Jie vis dar nesupranta, kad melu pasaulio nepavergsi. Kelis kartus sugautam melagiui nieks nebetikės. Melą jie mėgina sutvirtinti teroru. Dar kvailiau išeina, nes tas žiaurus pridėčkas ir jų melą aiškiau atskleidžia ir žmones labiau atgrasina. **K.**

Aukokime pagal savo galimumų. Kiekviena auka bus nuoširdžiai įvertinta ir sunaudota švenčiausiam tikslui — alkanam papenėti, trokštančiam pagirdyti, nuogam pridengti.

United Lithuanian Relief Fund of America, Inc.
105 Grand St., Brooklyn 11, N. Y.

APSIREIŠKIMŲ MOTINA

Kun. J. Kuzmickis

Jau kuris laikas plačiai kalbama apie naują Dievo Motinos, vadinamos Apreiškimų Motina, pasirodymą Italijoje, netoli Romos, prie Trijų Šaltinių, kur buvo nukirsdintas šv. Povilas Apaštalas. Čia paduodu žinias, kurias surinko ir paskelbė Tėvas Aloyzas Sobus, pranciškonas, Tarptautinės Serafinės Kolegijos Romoje viršininkas. Bažnyčia tuo reikalu laikosi rezervuotai ir savo nuomonės tuo tarpu neskelbia.

"TU MANE PERSEKIOJI. BET GANA TO..."

Italijoje, netoli Romos, prie Trijų Šaltinių (Tre Fontane) kalnelio, pirmaisiais krikščionybės laikais buvo nukirsta galva didžiojo Bažnyčios apaštalo šv. Povilo.

Trijų Šaltinių kalnelis yra labai gražioje apylinkėje. Kalnelio šonuose iš viršau tekąs vanduo išgraužė keletą mažų grotų. Vanduo per ilgą laiką gražiai atliko savo darbą kalkių uolose.

Šitoje vietoje vasaros karščių metu susirenka būreliai miesto žmonių, atvėsti ir pasigrožėti apylinkės vaizdais. Kalnelio pašlaitėse auga eukaliptusai.

CORNACCHIOLO BRUNO UŽRAŠAS

Besiartinant prie Trijų Šaltinių kalnelio, jau iš tolo galima pamatyti klūpančių maldininkų prie vienos grotos. Jie čia meldžia sau ir artimiesiems įvairių malonių iš Apreiškimų Motinos.

Šone, prie pat grotos angos, kabo lentelė, kurioje italų kalba įrašyta:

"Šitoje grotoje su vaikais apsireiškė man balandžio 12 dieną Dievo Motina, bardama mane, nes Ją persekiojau ir buvau Dievo priešas, kovodamas protestantų sektose. Kviečia mane grįžti į Romos Bažnyčią, katalikišką, apaštališką, žadėdama palaimą ir pagydymą visiems tiems, kurie su tikėjimu čia ateis arba apsibarstys šia palaiminta žeme. Liepė daug melstis už netikinčius. Mylėkitės, pasakė. Dėl to mylėkimės viso pasaulio gerovei.

Cornacchiola Bruno".

Kas tas Cornacchiola Bruno?

Tai 34 metų vyras, trijų nedidelių berniukų tėvas. Romoje jis ėjo tramvajaus konduktoriaus pareigas. Bet geriau pasiklausykime jo paties pasakojimo T. Aloyzui Sobus: —

CORNACCHIOLO BRUNO PASAKOJIMAS

Jaunystėje buvau katalikų, bet ispanų karo metu, dalyvaudamas kaip italų savanoris, atkritau nuo katalikų tikėjimo. Pirmiausia įsirašiau pas baptistus, paskum į adventistus. Pasidariau Katalikų Bažnyčios priešu ir kovojau su juo, kur tik begalėjau, skelbdamas neapykantą Popiežiui. Pagaliau puoliau taip pat Dievo Motiną ir Jos Nekaltą Prasidėjimą. Kadangi žinojau šv. Raštą, paskyrė mane jaunimo vadovu Tiburtijaus srityje. Nei vienas mano vaikas nelankė katalikiškos mokyklos, jauniausias nebuvo net pakrikštytas; du vyresnieji nebuvo sutvirtinti ir nepriėmė Pirmosios Komunijos. Isola yra 10, Carlo 7, Gianfranco 4 metų amžiaus.

Balandžio 12 d. pasiėmiau vaikus pasivaikščioti, norėdamas puikią pavasario dieną praleisti gryname ore. Nukeliavome Via Appia Antica link, o paskum prie Trijų Šaltinių, kur galima gerai pasilsėti. Atsisėdau ant akmens prieš grotą ir ėmiau peržiūrėti ir taisyti pasirašytą kalbą, kurią užporyt turėjau pasakyti protestantų susirinkime. Kalba buvo nukreipta prieš Švenčiausios Panelės Marijos Nekaltą Prasidėjimą. Vaikai užkopė į kalną, kad ten pažaistų sviediniu. Po valandėlės atėjo Isola ir Carlo, sakydami, kad sviedinys jiems kažkur prapuolė. Pasakiau jiems:

— Tu, Carlo, eisi su manimi ieškoti sviedinio, o tu, Gianfranco, nesijudink iš vietos, kol sugrįšiu; turi čia laikraštį, žiūrėk jį.

Isola nuėjo ieškoti sviedinio iš kitos kalno pusės. Kad įsitikinčiau, ar mažasis Gianfranco yra vietoje, laikas nuo laiko šaukiau jį, jis atsakinėjo.

Staiga nutilo. Berniukas neatsakinėjo į jokį mano šaukimą. Išsigandau, manydamas, kad jam kas nors blogo atsitiko. Tuč tuojau nuskubėjau į jo pusę. Ateinu ir matau jį klūpantį prie grotos su sudėtomis rankutėmis. Akis buvo įsmeigęs į vieną tašką, nukreiptas į grotos gilumą. Nuolatos kartojo:

— Bella Signora, Bella Signora — gražioji Ponia, gražioji Ponia!

Nustebau tuo nuostabiu mažojo elgesiu. Esu tikras, jog namuose niekas jo to nemokė, juo labiau, kad protestantai niekuomet melsdamiesi neklūnoja, bet meldžiasi stovėdami. Pašaukiau Isolą, kuris tuojau pas mane atbėgo, laikydamas rankoje puokštę gėlių.

— Ar tu matai ką nors toje grotoje? — paklausiau jo.

— Ne, nieko nematau!— atsakė.

IR KITI PAMATO APREIŠKIMŲ MOTINĄ

Tačiau tuo pačiu metu klaupiasi ir jis, sudeda rankas ir, žiūrėdamas į grotą, kartoja tą patį:

— Gražioji Ponia, gražioji Ponia!

Maniau, kad visa tai pokštas. Pasišaukiau Carlo:

—O tu ką — neatsiklaupsi?

Vos ištariau tuos žodžius, jis taip pat sudeda rankas ir pamažu klaupiasi, kaip anie du... Mane apėmė baimė. Priėjau arčiau, kad atitraukčiau nuo grotos vaikus, bet negalėjau. Pasidarė visai nejautrūs, tartum suakmenėję, į nieką nereaguoją. Jų veidai buvo išbalę. Galvojau, kad tai šėtoniška apgaulė ir prieš savo valią sušukau:

— Dieve, gelbėk mus!

Staiga pajutau, tartum man būtų nuimta uždanga nuo akių. Pasidariau labai lengvas. Grota pamažu išnyko man iš akių. Vietoje grotos matau didelę šviesą, o joje nepaprasto grožio, kurio negaliu atvaizduoti, Moteriškę. Jos veide atsispindėjo didelis majestotas. Turėjo juodus plaukus, baltą suknią, kuri buvo su raudona juosta. Nuo pečių iki pėdų plėvesavo žalios spalvos apsiaustas. Norėjau šūktelti, bet negalėjau nė žodžio ištarti. Buvau tartum suparaližuotas. Nežinau kokiu būdu atsiklaupiau ir aš. Ta ponia dešinėje rankoje turėjo knygą, kairiąja gi rodė sulaužytą kryžių ir juodą kunigišką sutaną, gulinčią prie jos kojų. Tą patį akimirksnį mane pasiekė kažin koks rojaus balsas:

— Aš esu ta, kuri yra Dievo Trejybėje. Esu Apreiškimo Mergelė. Tu mane persekioji. Bet gana to. Įeik į šventą avidę, į dangišką dvasią žemėje. Tie devyni pirmieji penktadieniai, kuriuos atlikai, kol įžengei į melo kelią, tave išganė...

(Tolimesnių Marijos žodžių Bruno nenorėjo pasakyti. Tiktai paaiškino, jog gavęs kai kurių pavedimų atskiriems žmonėms ir slaptą pranešimą šv. Tėvui. Baigiantis Apreiškimui, Marija dar jam pačiam davusi kai kurių nurodymų).

AVE MARIA — SVEIKA MARIJA!..

— Kad įsitikintum, kad tai nėra šėtoniška apgau-

Tęsinys 8-tame pusl.

Vertė **A. Maceina.**

"INDIVIDUALIŠKOJI PASAULĖŽIŪRA"

Dievas nekalba kiekvienam žmogui paskirai ir nepareiškia jam savo valios. Tam tikslui jis yra įsteiges Katalikų Bažnyčią. Jėzus kalbėjo savo mokiniams: "Eikite tat ir mokykite visas tautas, krikštydami jas... ir mokydami jas laikyti visa, ką tik jums esu įsakęs. Ir štai aš esu su jumis per visas dienas iki pasaulio pabaigai." (Mat. 28, 19-20). Šitais žodžiais Jis yra patikėjęs Bažnyčiai tolimesnį savo tiesų skelbimą ir platinimą.

Iš to kilnaus rūmo, kurį Dievas nekalba kiekvieniems vadiname Katalikų Bažnyčia, negalima išimti nepareiškia jam savo valios. Tam tikslui jis yra įsteiges Katalikų Bažnyčią. Jėzus kalbėjo savo mokiniams: "Eikite tat ir mokykite visas tautas, krikštydami jas... ir mokydami jas laikyti visa, ką tik jums esu įsakęs. Ir štai aš esu su jumis per visas dienas iki pasaulio pabaigai." (Mat. 28, 19-20). Šitais žodžiais Jis yra patikėjęs Bažnyčiai tolimesnį savo tiesų skelbimą ir platinimą.

Iš to kilnaus rūmo, kurį nė vieno akmens. Jeigu vienos ar kitos josios mokslo tiesos negaliu suprasti, jeigu vienas ar kitas dalykas man atrodo negeras, tai dėl to negaliu dar sakyti, kad ten yra klaida arba kad Katalikų Bažnyčia yra atsilikusi, kad moderniškas jaunuolis negalįs būti kataliku ir tt. Galimas daiktas, kad mano abejonių priežastis yra mokslo stoka, menkas gyvenimo pažinimas arba mažas prityrimas. Apsidairęs aplinkui, matau, — taip praeityj, taip dabartyj, — kad žymiausi žmonijos dvasios atstovai, genialūs mokslininkai, menininkai, išradėjai visiškai nė neieškojo "savarankiškos religijos", bet buvo ištikimiausi Katalikų Bažnyčios sūnūs. Tad mano šešiolikmetinei galvai irgi nebus per daug nusižeminimo, jeigu ją nulenksiu prieš Bažnyčią ir ištikimai priimsiu visus josios dėsnius ir įsakymus, net ir tuos, kurie dabar man atrodo pasenę arba nelabai patogūs laikytis.

O kai pastebėsi ydų net ir švenčiausiuose asmenyse, jei rasi silpnybių taip ilgoje Bažnyčios istorijoj, ką tada daryti? Klausyk! Prieš garsų Ticiano paveikslą, vaizduojantį dožą Grimani, stovėjo kartą kurpius ir rūpestingai stebėjo šitą genialų kūrinį. Jis žiūrėjo, žiūrėjo, galop sako: "Paveikslas yra niekam nevertas! Vienos figūros bato dirželis yra negerai nupieštas!" Žiūrėk, mano mielas, kad ir tu nebūtum toks Venecijos kurpius, kuris tik žūrėjo į bato dirželį, o nematė didingos visumos.

Parašė **Jonas Kmitas**

PARTIZANAI

Antroji dalis

— 33 —

Laivas vis dėlto skęsta

Komandarmas Balaganovas ir politrukas Šalopajevas vedė nuoširdų pokalbį. Balaganovas buvo žymiai susirūpinęs. Šalopajevas tik apsimetė susirūpinusiu, bet taip gudriai, kad komandarmas nuoširdžiai jam tikėjo. Rodos, džiūgauti, ne rūpintis reikėtų, nes abudu pabėgėliai, Kirša ir Orlovas buvo suimti ir saugiai čekos nuovadoj dabojami. Tardyti juos kol kas neparanku, nes abudu buvo skaudžiai, nors nepavojingai, sužeisti: Orlovas pašautas į koją, Kirša granatos skeveldromis visokeriopai sužalotas. Reikia juos kiek pagydyti, nes sužeistus sunku tardyti: kiek paspaudus apalpsta, arba apalpusiais apsimeta — žino biaurybės, kaip reikia padėtį išnaudoti.

Pradžioje Balaganovas buvo nudžiugęs dėl pabėgėlių suėmimo. Bet politrukas tuojau jam šalto vandens ant galvos užpylė. Priminė nuostolius.

— Bet atsiminkite, Boris Gliebovič, kiek jų suėmimas kaštavo: netekome trijų istrebitelių ir penkių čekistų. Iš tų aštuonių trys sunkiai sužaloti ir penki nukauti. Ir vis tas Kirša. Kai paleido granatą į jų susiglaudusį būrį...

— Et, Kirša nieko nereiškia. Jis sveiks dingęs. Iš mūsų nagų neišsisuks.

— Gal ne. Bet...

— Koks čia gali būt "bet"? Ar numatai galimybę jam išsigelbėti?

— Aš nieko nenumatau. Tačiau, juk žinote, Boris Gliebič, kokių staigmenų su tais partizanais esame turėję. Ar galima pamiršti Pochotino ir Nachalskio išvogimą? Ypač Nachalskio. Kas būtų manęs? Vargšas Nachalskis...

Balaganovas teiraujančiai pažvelgė į politruką. Gailisi Nachalskio. Pirmą kartą Balaganovas išgirdo, kad kas Nachalskio gailėtųsi. Gal juodu vientaučiai? Iš tiesų, kas jis per vienas? Šalopajev ne tikra jo pavardė — visi tai žino. Viens čekistas prasitarė, kad jis pirmiau vadinosi Hans Šnitzel, bet ir ta pavardė vargu bebus teisinga. Jo išvaizda ne vokiška ir ne rusiška. Verčiau semitiška: ne tai žydas, ne tai arabas, ne tai kaukazietis. Kažkas Kantakūzenu jį pavadino. Tai gali būt ir graikas. Kažkoks tarptautinis tipas. Vidutinio ūgio, kiek apžilęs, bet nesenas, liesas, tamsus ,ilganosis. Akys išsprogusios, labai judrios, taip ir žėri gudriai pašiepiančia išraiška. Politikoj labai nusimanąs. Savo lakiu samprotavimu visus užburia, bet puikiai moka apsimesti nieko nebojančiu lengvapėdžiu. Tam ir Šalopajevo pavardę pasirinko. Visi komisarai, iki Balaganovo imtinai, prietaringai jo prisibijojo, lyg kokio būrtininko.

Balaganovas mėgino savo susirūpinimą išblaškyti. Nebojančiai ranka numojo.

— Pochotinas kvailas Don Kišotas. Nachalskis...

— Gudrus politikas, — pasiskubino įterpti politrukas. O bet gi...

— O bet gi? — teiraujančiai nutęsė Balaganovas.

— Pakartot nebe reikia, — atsakė politrukas. — Juk žinote, kas su Nachalskiu atsitiko. Na, tiek to. Vienas kvailas, kitas neapsižiūrėjo. Gal tik atsitiktinai tokia keista staigmena įvyko. Tačiau, Boris Glebič, ar gi jūsų dėmesio nepatraukia dar viena kur kas pavojingesnė keistenybė?

— Kokia gi?

— Aš turiu minty, kad pastaruoju laiku mūsų eilėse atsirado daug dezertyrų: Žaliukas, Kukuškin - Gegužis, Vilkaitis, Kirša. Tiesa, jie lietuviai — vilkas visuomet į girią žiūri. Tačiau Savinas ir Orlovas, juk tai mūsiškiai komisarai. O kiek eilinių kareivių pas lietuvius pabėga. Kaip tai išaiškinti?

— Et, tai žiurkės! — paniekinančiai atšovė Balaganovas. — Kai laivas skęsta, žiūrkės pirmiausiai iš jo bėga.

— Žiūrkė bėga tai bėga, bet laivas vis dėlto skęsta.

— Ką tamsta nori pasakyti?

— Ar gi nesuprantate, kad skęstantis laivas tai bolševizmas?

Balaganovo akys iš vokų išsprogo.

— Ką tamsta pasakei?! Ar aš gerai nugirdau?

Šalopajevas nuolaidžiai šyptelėjo.

— Nesikarščiuokite, Boris Gliebič, ir neapsimesdinėkite nustebusiu ir pasipiktinusiu. Mudu gi viršininkai ir nors kartą viens kito nebijokime. Nėviens iš mudviejų į šnipus netinkami. Galime atvirai pasikalbėti.

— Bet... bet... — karščiavosi Balaganovas, — juk tai erezija, trockizmas, išdavystė!...

— Kam tie nieko nereiškią, nudėvėti žodžiai? Pakeiskime juos tikslesniu žodžiu: tiesa. Juk tai aiški, visiems apčiuopiama tiesa, kad bolševizmas atgyveno savo dienas. Jis jau be ceremonijų stumiamas lauk.

— Stumiamas lauk, sakai? O kas pajėgs jį išstumti?

— Nacionalizmas.

— Niekados, Kuzma Kuzmič! Tamsta, rodos, politikoj nusimanąs, o čia nuplepėjai kaip koks, atsiprašant, kolchozo berniokas. Carų galybė prieš komunizmą neatsilaikė, o čia kažkoks nacionalizmas... Fu, kokia nesąmonė! Be to, juk tokią nuomonę skelbti tai gryna baltagvardystė, kontrrevoliucija, už kurią...

Balaganovas nebaigė sakinio, nes neišdrįso tarti žodžio "areštuoti". Šalopajevas jį pavadavo.

(Bus daugiau)

KAS GIRDĖTI LIETUVIŲ KOLONIJOSE

PHILADELPHIA, PA.

Petronėlė Antanaitienė,

lietuviškos radio programos transliavimo, Phila. m., 15 metų sukakties proga.

* * *

Istorija žino ir iškelia daug išgarsėjusių karo žygiais — aukštos kultūros bei civilizacijos pasiekusių valstybių —tautų išnykimą. Garsiai bylojąpavyzdžiai: senovės egyptiečiai, graikai, romėnai... jų nebėra.

Atseit miršta tautos — išnyksta valstybės, kaip žmonės.

Išnyko kalbamos tautos dėlto, kad jos išsigimė, pamėgo patogumus. Pamiršo darbo reikšmę ir nesavanaudiškumą. Suglebo tų tautų valia, sumenko, suvargo jų dvasia ir smegenis, neatsirado pagaliau tautai pavojaus valandoj pasiryžusių aukotis ir mirti žmonių.

Bet mūsų tautos likiminė ir herojinės kovos epopėja yra remiama 90% visos tautos. Ir nacių ir dabartinė raudonojo šetono žiauri lietuvių tautos naikinimo akcija atsimuša į kietą, mirtį nesibijančio lietuvio, aukojimąsi Tėvynės nemirtingumo idealui. Vien tik kelių m. nelygioj kovoj Lietuvos girių berneliai sudejo ant Tėvynės laisvės aukuro gal 30,000 gyvybių! Priskaitoma, jog lietuvių bus nužudyta arba ištrėmime mirė virš 200,000 žmonių.

Tačiau visų neišžudys. Atšips raudonojo šetono kardas. Ir viešpataus teisingumas — galų gale nuleis ant kankinės žemės ir savo baudžiamąjį kardą.

Kovojanti tauta negali mirti! Kodėl? — Todėl, kad už ją aukojasi, jai dirba, ne tik pavergtoj Lietuvoj, bet ir visame pasauly, išsibarstę tautos sūnūs ir dukros. O ypač tas pastebima Jung. A. Valstybėse.

Štai mano vaizduotėj išplaukia šviesus, kultūrininkės ir kovotojos dėl Lietuvos laisvės, lietuvės pavidalas: tai — Petronėlė Antanaitienė. Ji kovoja ne su šaunamu ginklu, bet radio bangomis gaivina Amerikos lietuvių tikėjimą į Lietuvos prisikėlimą. Ji skelbia Tėvynės meilę.

Pasukime gyvenimo ratą 15 metų atgal.

1933 m. rugsėjo 1 d. buvo įvykdyta bei išpildyta P. Antanaitienės pirmoji radio transliacija Philadelphijoj.

Kas girdėjo, jau tuomet pastebėjo Amerikoj gimusios lietuvės gražią lietuvišką tareną, gana taisyklingą kirčiavimą. Pradžioj tautiečiai nemanė, jog P. Antanaitienės transliacijos sulauks net 15 metų amžiaus! Tačiau maloniai apsirikta. Tas darbas tobulėja ir daro pažangą, bręsta. Ir dabar mes laukiame trečiadienio, kaip alkanas duonos. Pradžia sunki. Prityrimo stoka... gal kiek ir nervino jautrią kultūrininkės P. Antanaitienės širdį. Ji visad sielojosi, kad programa būtų įdomesnė, lietuviškesnė, kad tarnautų nė vien jos ir vyro bizniui, bet kartu ir Lietuvai, lietuvių tautai.

Bet sunkesnėse valandose greta jos buvo jos vyras Domininkas Antanaitis. Jis keliolika metų bendravęs su muziku - kompozitoriu Miku Petrausku ir kt. meno žmonėmis iš jų mokėsi fortepijono ir vokalinio meno burtų žavingumo. Už tat jis dažnai dainavo ir kt. būdais maloniai nuteikdavo philadelpiečius lietuvius. Visa lietuvių kolonija ir dabar yra jam dėkinga.

Ponia P. Antanaitienė savo programą transliuoja visą laiką kartą savaitėje, veik visada trečiadieniais 9 val. vakare — pusė valandos laiko trunka toji transliacija.

Svarbu pabrėžti, jog P. Ant. mokėdavo surasti tinkamu momentu žymių lietuvių ir lietuvių tautos draugų, kurie pajvairindavo programą. Štai Pennsylvanijos u-to prof. Senn (šveicarietis), profesoriavęs Kaune, Vytauto Didž. universitete, ir gerai mokąs lietuvių k., ar tai Vasario 16 d., Rugsėjo 8, Kalėdų šv., Motinos d. ir kt. progomis pasakydavo jaudinančiai gražių, jautrių kalbų, kuriomis sužadindavo gilų patriotizmą mūsų tautiečiuose.

Ir kas tik atvažiuodavo iš Lietuvos rasdavo pas P. Antanaitienę ir į jos radiofoną duris atviras. Ji be jokio atlyginimo leisdavo kalbėti mūsų tautai svarbiais klausimais. Iš čia dažnai kalbėjo prof. Pakštas ir kt. žymūs žmonės, mokslo ir politikos srityse.

Bėgo laikas. Vystėsi ištoriniai - politiniai įvykiai. Suliepsnojo 2-rasis pasaulinis karas. Lietuvą apžiojo raudonasis slibinas. Upės ir ežerai pritvino iš gyvų lietuviškų širdžių išsunkto kraujo; Motina Lietuva skausmo aimanoj sustingo ir ištiesė į Dangų rankas — Pagelbėk Viešpatie! — sušuko ji.

Ir vėl P. Ant. radio prabilo į lietuviškas širdis. Dosnios aukos, dėka P. Ant. mokėjimo prieiti prie amerikiečio lietuvio, plaukė į BALF-ą ir kt. labdaringas organizacijas.

Mes dar atsiminti galime įvykį: 2-rojo pasaulinio karo metu: p.p. Antanaičiai iškėlė Amerikos karo pajėgoms remti ir Lietuvai ginti vajų —perkant išleistus valdžios bonus. Tiesiog stebėtis reikia, p.p. Antanaičių iniciatyva, ir sugebėjimu — lietuviškos trispalvės pavėsyje, 'Lith. Furniture Co.' krautuvėje 1427 So. Second St., Phila. 47, Pa. buvo parduota už 1 milijoną dolerių bonų!

O 1945 m. vasario 16 d. proga kitas vajus: — surinkti Amerikos Raudonajam Kryžiui— sužeistųjų karių gyvybių gelbėjimui kraujo. P. Antanaitienės radio skelbė gyvą reikalą aukoti ne tik pinigą, bet ir savo kraują. Tokiu tat būdu buvo surinkta net 1000 puskvorčių kraujo!

Ponia Antanaitienė gyvai remia, tremtinių gelbėjimo akciją. Visi liečią tremtinius ir lietuvių tautos reikalai P. Ant. jautrioj širdy randa atbalsį: jį neima jokio mokesčio už įvairius radio pranešimus, bet dar su vyru aukoja stambias pinigų sumas, kaip tai buvo tremtinių suruošto pikniko metu.

Svarbu pažymėti, kad gerb. 15 metų sukaktį radio transliacijų jubiliejatė P. Antanaitienė moka tobulai lietuvių k., nors ji yra Amerikoj gimusi ir užaugusi. Daugis tuo nepaprastu reiškiniu stebisi ir atsistebėti negali. Bet ji sakosi, jog kalbos grynumo ir gražios tarenos bei kirčiavimo išmokusi iš Penna. universiteto prof. Senn. Be to, vėlyvesniais laikais atvykęs lietuvių k. mokslo vyras,.— kalbininkas, dabar Penna. u-to prof. Dr. Salys, tas žinias papildė ir pagilino. Reikia pasidžiaugti, jog Dr. Salys dažnai kalba per p. P. Ant. radio įvairiais svarbiais reikalais: tremtinių šalpos, buto ir darbo pažym. išdavimo reikalais ir t.t. Žodžiu p. P. Ant. radio duoda nuostolių, bet ji iš jo biznio nedaro — primoka savo pinigus. Tai išeina iš amerikiečių požiūrio: "Time is money".

Mes tikime į amžiną lietuvių tautos gyvenimą. Už tat džiugu matyti tokius nesavanaudžius žmones, kaip p.p. Antanaičiai. Ji šviečia skaisčiai, šviečiančiu pavyzdžiu kitiems lietuviams.

P. Ant. žino, kad kiekvienas lietuvių tautos žmogus miršta, bet jo nuveikti darbai aukojami tautai lieka gyvi amžinai. Ji dirba ir gaivina lietuvišką patriotizmą tiek pačios programos lietuvišku turiniu, tiek gražia, be galo patrauklia ir skambia lietuviška tarena ir muzika. Jai aišku, kad ne tik tauta, bet ir kiekvienas žmogus turi siekti savo nuveiktų darbų nemirtingumo.

Gaila, kad tiek daug nusipelnę, bet kuklūs lietuviško darbo veikėjai ir jų darbo bei veiklos jubiliejai net spaudoj nepaminimi: tylomis pro juos praeinama. Taip neturėtų būti.

Už tat mūsų nuoširdūs linkėjimai lietuviškos programos 15-kos metų radio transliacijų jubililiejatei, p. P. Antanaitienei.

— Valio — jai.

— Ilgiausių metų! — palinkėsim.

V. M.

NORWOOD, MASS.

pp. H. ir M. Balučiai,

ilgamečiai LDS nariai ir "Darbininko" skaitytojai ir taipgi ilgamečiai 3-čios kuopos pirmininkai. Prieš apie 15 metų atgal LDS 3-čios kuopos pirmininke buvo p. M. Balutienė. Vėliau ji prikalbino savo vyrą p. H. Balutį apsiimti pirmininku ir jis buvo išrinktas. p. H. Balutis labai nuoširdžiai darbuojasi, ir tik jo dėka kuopa yra gyva.

Pažymėtina, kad Seimo Rengimo Komisija ruošia meno programą Seimo atstovams ir bendrai visiems sekmadienio vakare, rugsėjo 19 d., parapijos salėje. Programą išpildys lietuviai tremtiniai. Jiems akompanuos p. Jonė Vasiliūnaitė. Kviečia visus dalyvauti.

Išrinko Atstovus Į Seimą

Sekmadienį, rugsėjo 12 dieną įvyko LDS 3 kuopos susirinkimas. Išrinko atstovais į Seimą pp. V. J. Kudirką, J. Aidukonį ir J. Versiacką.

Seimo Rengimo Komisija, kurioj yra pp. J. Sestavickas, A. Venckus, H. Balutis, pp. Smilgienė, Navickienė, Kavolynienė ir Pazniokienė, uoliai darbuojasi, kad visus atstovus-atstoves priimti ir pavaišinti. Komisijos pirmininkė p. A. Smilgienė pranešė, kad jau užsakė maistą ir atstovai gaus valgius parapijos svetainėje.

Komisija taipgi jau parūpino vietas pas privačias šeimas nakvynėms. Tik iki šiol mažai kas atsišaukė. Atvažiavusieji į Norwoodą ir norėdami gauti nakvynę, kreipkitės pas Komisijos pirmininkę p. **A. Smilgienę, 50 Tremont St. Tel. NOrwood 7-0583-M.**

Seimui sveikinimus galite siųsti klebonijos adresu: **St. George's Lithuanian Rectory, 36 St., George Ave., Norwood, Mass. Tel. NOrwood 7-0979.**

Šios savaitės pabaigoje pp. Ona Pazniokaitė, J. Vasiliūnaitė ir kitos ruošiasi vykti į Nu-

WORCESTER, MASS.

Aušros Vartų Parapija

Šiais metais Aušros Vartų parapijos metinė vakarienė įvyks sekmadienį, **rugsėjo 19 d.** Vyriausios šeimininkės išrinktos ponios Antanina Sinkevičienė ir Elzbieta Pavolienė. Rengimo komisiją sudaro vietos kunigai, Juozas Glavickas ir atstovės iš Aušros Vartų, Moterų Socialio Klubo, Moterų Sąjungos 69 kuopos ir Sodalicių draugijų. Muzikalę programą rengia vietos vargonininkas p. Vincas Burdulis. Pokylio vedėju išrinktas kun. J. J. Bakanas.

Visi mūsų gerieji parapijiečiai nuoširdžiai remia šią vakarienę. Ypatingai, kaip visados, atsižymi mūsų biznieriai savo gausingomis aukomis. Viso gi to darbo galva yra mūsų nenuilstantis klebonas kun. K. A. Vasys.

Šių metų vakarienė bus žingeidi ir linksma, kiekvienas atsilankęs maloniai praleis laiką ir džiaugsis buvęs tokiame prakilniame suėjime. **Rengėjai.**

Pereitą sekmadienį pp. Novikai ir Nevins iš Norwood ir pp. Novikai iš E. Walpole buvo nuvykę į Maynard, Mass. ir dalyvavo savo giminaitės vestuvėse.

Trečiadienį, rugs. 15 d. Studentė Angela M. Kneižytė išvyko į Emmitsburg, Md. pradėti trečiuosius (junior) mokslo metus Šv. Juozapo Kolegijoje.

Pereitą šeštadienį adv. Benjaminas ir Estela Sykes, pp. Kneižiai, p. Angela Pazniokaitė ir kt. dalyvavo p. Jono Raudeliūno ir p. Dudaitės "Shower Party", kurią suruošė tėveliai pp. Raudeliūnai. gyv. Waverly St., Brighton, Mass. p. Jonas Raudeliūnas yra p. Estelos Sykes brolis ir iš profesijos mokytojas ir vaistininkas. Jaunieji gavo daug sveikinimų, linkėjimų ir dovanų.

p. Agota Smilgienė,

ilgametė LDS narė ir "Darbininko" skaitytoja, yra LDS Seimo Rengimo Komisijos pirmininkė. Ji labai nuoširdžiai darbuojasi, kad Seimo atstovai - atstovės būtų maloniai priimti ir pavaišinti. Jai gelbsti kiti komisijos nariai - narės.

A Tribute to Dr. Alfred Bilmanis, Latvian Minister

With the death of Dr. Alfred Bilmanis, Latvian Minister to the United States, a great soul passed on.

Dr. Bilmanis was a true patriot. He gave every ounce of his vitality to his country, suffering mental and physical anguish, always clinging to the hope that Latvia, one of the Baltic States, once again would come into her own. Since Russia has dominated the Baltic States, Dr. Bilmanis had continued as Minister to the United States and to represent his government - in - exile. His followers have lost a devoted and able leader.

I knew him in Riga in the early years after World War I. He was then Minister of Press and later Minister to Moscow. His vivacious personality and clear thinking won for him many admirers among his own people as well as among the foreign diplomats.

Dr. Bilmanis often was a guest speaker at the Baltic Scandinavian Society in Washington and insipired us all to help keep the culture and ideals of Latvia alive.

For our Society, I wish to pay a lasting tribute to the memory of Dr. Alfred Bilmanis who stood for the highest principles of life, devotion to Country and World Peace. To his family we express our great esteem for one of the noblest of men.

(Mrs.) **Ruth Spencer Beckmann,**
Vice-President of Baltic Scandinavian Society of Washington, D. C. and Chairman of Latvian Section.

Lietuvos Generalinio Konsulato New Yorke Paieškomi Asmenys:

HAWERSAT, Otto, iš Lietuvos.

JABLONSKAITĖ, Onutė, ir kiti įpėdiniai Jono Jablonskio, kilusio iš Rygiškių km., Griškabudžio vl., Šakių ap.

JAKŠTAS, iš Šetos, Kedainių apa.

JANKAUSKAS, Martynas, sūnus Valis ir dukterys Genė ir Olga.

JANULEVIČIENĖ - Česnavičiūtė, Ona, ir brolis Česnavičius, Vincas, iš Veisejų vl., Seinų ap.

JASELIUNAITĖ - Balčiūnienė, iš Klovainių parap., Šiaulių ap.

JODKIEWICZ, Antoni, iš Krekenavo vl., Panevėžio ap., motinos mergautinė pavardė Stefanija Lastowskaitė.

JOKUBAUSKAITĖ, Albina, iš Kliukių km., Skaudvilės vl., Tauragės ap.

JUCIUS, Vincas, iš Kelmės, Raseinių ap.

JUREVIČIUS, Juozas, sūnus Felikso, iš Kalvarijos vl., Marijampolės ap.

JUŠKEVIČIUS, Motiejus, gyvenęs Pakuonio vl., ir Prienuose.

KAIRYS, Andrius ir Juozas, s. Kristupo, broliai Urtės Kairytės - Martynaitienės, gyvenę Batakių vl., Tauragės ap.

KAMINSKIENĖ, Ona, iš Raseinių ap., Žalpių km.

KASPERAVIČIUS, Vincas, s. Juozo ir Pranciškos Jakimavičiūtės, iš Kybartų vl., Suvalkijos, ir jo žmona Marcelė, bei dukterys Bronė, Elena ,ir Lucija, gyv. Pittsburgh.

KAZLAUČIŪNAITĖS, seserys Jurgio Kazlaučiūno.

KAZOKAS, Juozas, Jurgis ir Motiejus, iš Vištyčio ap.

KESERAUSKAITĖ, Marijona, iš Tauragės ap.

KLASČIUS - Segens, Uršulė, gyv. Kalifornijoje.

KNIECIUN, Adam ir Juzef, sūnūs Aleksandro, iš Krekenavo vl., Panevėžio ap.

KNIECIŪNAITĖS, Bronislava ir Eva (Purim ir Rozewicz), dukterys Aleksandro, iš Krekenavo vl., Panevėžio ap.

KUHRAS, Jonas (Kuhr, Johann), iš Vilkaviškio ap., gyv. Brooklyn, N. Y.

KUKUČIONIS, Vincas, iš Seirijų vl., Alytaus ap., gyv. Sao Paulo, Brazilijoje.

KUNCIKAITĖ, Levose, iš LAUKUVOS m., Tauragės ap.

KUPCIKEVIČIUS, ir jo sesuo, brolis ir sesuo Felikso, iš Raudondvario vl., Kauno ap.

KUPSTAITĖ (Kupstas), ištekėjusi, iš Šadžiūnų km., Veisejų vl., Seinų ap., ir duktė Bronė.

Ieškomieji ar apie juos žinantieji maloniai prašomi atsiliepti:
Consulate General of Lithuania
41 West 82nd Street
New York 24, N. Y.

Westfield, Mass.

Lambson Furniture Co.
Pilnas Namų Įforničiavimas
LAIDOTUVIŲ DIREKTORIAI
Cor. Elm & Thomas Sts.
Tel. 22 — Westfield, Mass.

Brockton, Mass.

Woodward's Auto Spring Shop
SPYRUOKLĖS DĖL BET KOKIO AUTO-KARO, TROKŲ AR BUSO
Ratus Suvienodina ir Generaliai Taiso
172 No. Montello St.
TELS. 3609-8032 BROCKTON, MASS.

Lawrence & Methuen, Mass.

Chandler's Flower Shop
"Gėlės Įvairioms Progoms"
162 Essex St.
LAWRENCE, MASS.

F. X. Robichaud
Geležies reikmenys
Dažai ir Cementas
1 Lowell St., Methuen, Mass.

Lowell, Mass.

Harry Bass, Inc.
United Cloak & Suit Co.
VYRAMS ir MOTERIMS DRABUŽIAI
166 Central St.,
LOWELL, MASS.

Bancroft Package Store, Inc.,
Importuoti ir Naminiai
Gėrimai: Vynai, Cordials,
Alus ir Ale.
578 South St., Athol, Mass.
Tel. 770

Manchester, N. H.

C. A. Hoitt Co., Inc.
Vertingi baldai, ir kilimai
Cor. Valley and Wilson Sts.
Manchester, N. H. Tel. 1880

Leiskite Mums Apdrausti Jusų FORDO Ateitį

Sutaupykite
Greitu FORDO Patarnavimu...

1. Tikros Fordo Dalys
...tai yra tos pačios dvynukės dalys, kurios yra įdėtos į jūsų Fordą. Jos padarytos gerai, tinka gerai, tveria ilgiau.

2. Dirbtuvės Pripažinti Metodai
Jie sutaupys jums pinigų, laiko, dėlto, kad jos yra suplanuotos tų pačių vyrų, kurie suplanavo, jūsų karą.

3. Fordo Išlavinti Mechanikai
Mūsų vyrai yra Fordo ekspertai, žino kaip jums sutaupyti laiko ir pinigų geru patarnavimu ir darbu.

4. Specialūs Fordo Įrankiai
Yra sakoma, mechanikas taip geras, kaip jo įrankiai. Mūsų įrankiai yra specialiai dėl Fordo. Jie apdraudžia Fordo ateitį.

Fordo Dyleriai Pažysta Fordus Geriausiai!

Pasikalbėjimas su rusų vyskupu

– Rusai Jungtinėse Valstybėse.–Kaip su religijos reikalais Sovietuose.–Bolševikai nukankino 200 rusų vyskupų ir 40,000 šventikų bei vienuolių. – Įkaitintu smėliu degino žaizdas, kaikuriems išdūrė akis. – Ką pasakoja iš Lietuvos atbėgęs šventikas. – Pravoslavų vyskupo nuomonė apie Tito ir arkiv. Stepanec. – Ką jis mano apie Kat. Bažnyčią.

IŠ UKRAINOS Į JUGOSLAVIJĄ

Važinėdami su kunigu J. Vaitekūnu po gražiąsias Naujosios Anglijos apylinkes, šustojome Putname, tame mielame lietuvaičių N. Šv. P. Marijos vienuolyne. Motinėlė Aloyza ir seselė Augusta suminėjo, kad jų vienuolyną aplankė rusų vyskupas. Jis, pasakojo, planuojąs steigti rusų moterų vienuolyną ir norėjęs daugiau pažinti kaip tvarkosi katalikės, kad galėtų kaiką ir savo vienuolyne pritaikyti. Pasirodo, kad to rusų vyskupo sustota netoliese esančioje p. Vonsiackių viloje, taigi—patogi proga su juo pasikalbėti.

Nuvykęs radau jį sode su šeimininkais bevaikštantį. Ilgais per pečius besidriekiančiais plaukais, žilstelėjusia barzda, šviesiu ilgu drabužiu, malonaus būdo. Pasirodė, kad tai Floridos pravoslavų vyskupas **Nikonas,** kurs drauge yra ir pavaduotoju New Yorko pravoslavų vyskupo. Jis yra rusų vienuolis, 55 m. amžiaus, studijavęs Kieve, revoliucijos metu pasitraukė į Jugoslaviją, kur ir išbuvo iki 1945 metų.

Susėdome prie stalelio sode ir prasidėjo pasikalbėjimas.

TRYS RUSŲ GRUPĖS AMERIKOJE

— Kiek daug rusų yra Jungtinėse Valstybėse? — klausiu vyskupą.

— Rusų, ar tikriau sakant, žmonių atvykusių iš buvusios caro imperijos ribų, drauge su čia gimusiais jų vaikais, priskaitome apie du milijonu.

— Kaip jų bažnytinis gyvenimas?

— Cerkvių turime apie 300; kiekvienoje iš jų yra šventikas, apie 12 vyskupų.

— Kokie santykiai su Maskvos pravoslavų Bažnyčia?

— Šiuo klausimu mūsų žmonės pasiskirstę į tris grupes: 1. Tie, kurie nieko bendro su Maskva neturi, kol ten viešpatauja bolševikai. Šiai grupei vadovauja arkivyskupas **Vitalijus.** Jai ir aš priklausau. Senobines rusų tradicijas tai mes palaikome.

Antra grupė — amerikiečių. Jie pripažįsta Maskvos viršenybę, bet kadangi Maskvos Bažnyčia yra bolševikų kontrolėje, tai jie nenori Maskvos įsakymų priimti, nori USA pravoslavų Bažnyčios savarankiškumo. Ši grupė bus bene gausiausia ir jai vadovauja metropolitas **Teofilius,** New Yorke.

Trečioji grupė yra paklusni Maskvos patriarchui. Jos arkivyskupas — **Makarijus,** New Yorke. Tai mažiausioji grupė, teturinti apie 20-30 parapijų.

Šiuo metu Maskvoje vyksta bažnytinis teismas su antraja grupe. Maskva nori priversti, kad jeigu jie pripažįsta Maskvos patriarchą, kad jo ir klausytų.

— Kaip su religijos reikalais pačioje Rusijoje?

— Bolševikai dabar, kaip ir seniau, nusistatę prieš religiją. Paskutiniu metu netgi stiprina priešreliginę veiklą. Tik kaikuriose vietose, daugiau dėl parodos, yra atvirų cerkvių. Maskva nori sukurti savotišką religinį centrą, kad turėtų Bažnyčią savo kontrolėje. Mes norime laisvos, nepriklausomos Bažnyčios ir mūsų vadovaujančiu asmeniu yra arkivyskupas **Anastazijus,** kurs dabar gyvena Miunchene. Prie rusų parapijų užsienyje vis jungiasi kaskart gausiau atvykstantieji DP ir antikomunistinis sąjudis auga. Bolševikams, žinoma, tas nėra malonu, jie norėtų sulaužyti tą pasipriešinimą ir stengiasi veikti papirkimais, intrygomis ir tam panašiai. Maskvoje buvo šauktas pravoslavų suvažiavimas. Manėme, pasmerks Atanazijų, bet taip neįvyko. Tame suvažiavime nedalyvavo seniausių rusų Bažnyčių atstovai, kaip Zantijochijos, Konstantinopolio; dalyvavo tik tie, kurie yra dabar bolševikų valdomose srityse. Taip, kad pasmerkimo mūsų Bažnyčiai neišdrįso išnešti.

— Ar daug pravoslavų dvasiškių Rusijoje sunaikinta?

— Apskaičiuojame, kad nužudyta daugiau kaip 200 vyskupų. Vienus sušaudė. Buvo tokių, kad juos pririšo prie garvežio ar malūno ratų ir suko iki mirties. Vėl kaikuriuos įmetė į verdantį vandenį. Daug žiauresnės kančios, kaip pirmaisiais krikščionybės amžiais! Vienuolių ir šventikų bolševikai iššudė apie 40,000. Tai didelis procentas, atsimenant, kad iš viso ten buvo apie 55,000 parapijų.

Neseniai atvažiavo vienas iš D. P., rusas, kurs pasakojo, kad ties Volga buvo įrengta stovykla, į kurią buvo suvaryta 6,000 šventikų. Juos siuntė į pačius sunkiausius darbus. Žiemą vandeny stovėdami jie turėjo kasti kanalą. Mirtingumas buvo taip didelis, kad per metus iš šešių tūkstančių beliko apie 200 - 300 žmonių. Nežiūrint taip baisių kankinimų, jie išliko ištikimi savo pašaukimui.

PILDAMI VANDENĮ SUŠALDĖ ŽMOGŲ Į LEDĄ

Tasai iš Rusijos atvykęs asmuo matė patsai, kaip bolševikai vieną šventiką išrengė iš drabužių, pririšo prie medžio ir žiemą pylė šaltą vandenį, kol tas sušalo į ledą. Jie panaudoja viską, ką tik sugadintas žmogaus protas sugalvoja, kad tik kankintų žmogų. Bolševikai išrado pačius žiauriausius tardymus. Pavyzdžiui, išrengę nelaimingąjį — rykštėmis kapoja, kol atsiranda žaizdos. Tada jį sodina į karštą smėlį, kuriuo apipilia iki kaklo. Įkaitintas smėlys spraudžiasi į žaizdas ir jas baisiai degina. Kai netenka sąmonės, numeta į kambarį, kur vieton grindų — kokie aštrūs akmenys, kad iškankintam ligoniui nėra kur nė atsigulti — aštrios briaunos spaudžiasi į žaizdas.

Kitą įleidžia į išvietės sutras, paneria iki smakro, palaiko, paneria visą su galva. Tai vėl kitų kankinių rankas, galvą prirakina prie sienos, kad negali pasijudinti, o paskiau su kokiu aštriu virbalu išduria akis. Arba vėl — uždaro žmogų atskirame kambaryje, kur pilna išalkusių žiurkių. Tos puola graužti gyvą kalinį. **Bolševikai daro specialius suvažiavimus, kur svarsto, kokie būtų kietesni kankinimo būdai per tardymus.**

Apie tą kruviną bolševikų elgesį informacijas atnešė atvykę DP. Buvo ir iš tų buvusių kankintojų, kurie metę tarnybą bolševikams išpasakojo ką jie žinojo apie vartojamas tortūras.

JUGOSLAVIJA

— Tamsta ilgą laiką išbuvote Jugoslavijoje. Įdomu būtų išgirsti apie tą šalį.

— Tito — yra bolševikas ir komunistas. Jo ir vardas sudarytas iš pirmųjų raidžių teroristinės organizacijos, kuriai jis priklausė: Tainaja Internacionalnaja Terorističeskaja Organizacija. Pats būdamas raudonasis, Tito visgi susiginčijo su Maskva.

Kai bolševikai artėjo prie Belgrado, kur man teko dirbti, dvasinės vyriausybės buvo įsakyta trauktis. Važiavome vežimais. Bolševikai apšaudė. Laidojant nukautuosius, sprogo bolševikų granata ir mirtinai užmušo jauną vienuolį, su kuriuo mes atlikome laidotuvių apeigas. Man tik ranką sužeidė ir ausies bugnelį pramušo.

— Ką manote apie Jugoslavijos katalikų arkivyskupą Stepanec?

— Jis yra bolševikų persekiojimo auka. Jugoslavijos katalikiškoje dalyje, Kroatijoje, Katalikų Bažnyčia gerai organizuota. Bolševikai ir siekia ją suardyti. Tą, ką jie rašė, kad arkiv. Stepanec dirbo su vokiečiais, yra tik priedanga. Tikrieji jų tikslai — kova su Bažnyčia. Apskritai, dabar bolševikai iš visų Bažnyčių labiausiai kovoja prieš katalikus.

PRAVOSLAVŲ VYSKUPAS APIE KATALIKUS

— Kokia, apskritai, Jūsų pažiūra į katalikus?

— Mes Katalikų Bažnyčią gerbiame. Pagerbiame jos organizaciją, vienybę, kad ji taip sunkiose sąlygose nesuirsta. Mes turime savąjį kelią, bet tas nekliudo mums gerbti katalikybės teigiamas puses. Juk kaip mes, taip katalikai, stengiamės palaikyti tikėjimą, žmonių dorovingumą. Turime net draugų tarp katalikų: mūsų Paryžiaus arkivyskupas aplanko Vatikaną. Kai mūsų vienuolynas buvo Šveicarijoje, katalikai mums daug padėjo. Net ir atvažiuojant man į šį kraštą katalikai padėjo.

— KO TIKITĖS ATEITYJE RUSIJOJE?

— Šventojo Rašto žodžiais kalbant, aš ne pranašas ir ne pranašo sūnus. Visgi, nors bolševikai 30 metų kovojo su religija, jiems nepasisekė tikybos galutinai sužlugdyti. Manė — suardys organizaciją ir viskas žlugs, o tačiau religinis jausmas netik neišmirė, bet net paaugo, Maskvoje buvo sudarytas patriarchatas, nes žmonėse tikyba yra gyva. Juk iš šiame kare, vienas iš veiksnių, kurie nulėmė Rusijos pergalę, buvo tas, kad žadėjo žmonėms religijos ir kitokią laisvę. Cerkvių varpai dar skelbė pergalę, o paskiau jas ir vėl uždarė. Rusų tauta ilgainiui nugalės bolševikiją, bet kada — nežinia.

APIE LIETUVĄ

— Ar neturite žinių, kaip su pravoslavų Bažnyčia Lietuvoje?

— Neseniai atvažiavo į Ameriką vienas rusų šventikas iš Lietuvos. Viena lietuvaitė seselė, dabar esanti Putnam, Ct., mokė jo dukterį Lietuvoje. Jo atvežtomis žiniomis, bolševikai pravoslavų parapijas Lietuvoje palaiko. Minėtas šventikas parašė platų raportą ir apie Katalikų Bažnyčią Lietuvoje: vyksta sistematingas persekiojimas. Trėmimai į Sibirą, nuo pat okupacijos pradžios. Pas vieną Lietuvos šventiką buvo psalmininkas, kitados baltagvardiečių pulkininkas, dabar jau — 70 metų amžiaus senis. Išvežė ir jį tremimų dienomis. Šventikas išliko tik todėl, kad buvo persikėlęs į kitą butą.

Į ištremtųjų vietą veža į Lietuvą Sovietų kolchozninkus. Tas atvykęs iš Lietuvos šventikas yra įsitikinęs, kad yra likviduoti ar išvežti beveik visi patriotai inteligentai, galį būti vadovaujančiais asmenimis. Į jų vietą — atgabenti sovietų valstiečiai.

— Reikia dar pabrėžti,— kalbėjo į pabaigą rusų vyskupas Nikonas, — kad turime daryti skirtumą tarp bolševikų ir rusų tautos. Viena yra komunistai, o visai kas kita — kenčianti rusų tauta, kuri pati laukia išlaisvinimo.

Dr. J. Prunskis.

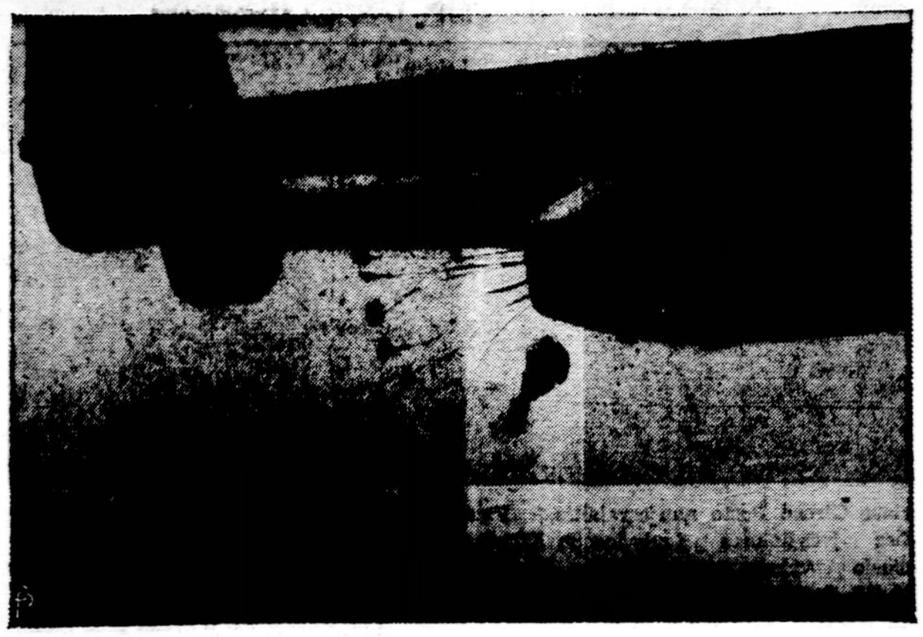

Jungtinių Valstybių karo jėgos išbando parašiutininkų nuleidimą iš tam tikrų lėktuvų, kurie išsyk išleidžia 42 ginkluotu pėstininku. Tai įvyko Fort Bragg, N. C..

ĮSIGYK ANGLIŠKAI - LIETUVIŠKĄ

ŽODYNĄ

English - Lithuanian Dictionary

Žodynas turėti savo knygyne yra be galo naudingas dalykas nes jis yra geras kalbos mokytojas ir stiprus patarėjas.

Mes siūlome Jums Angliškai-Lietuvišką Žodyną, kuris yra kiekvienam reikalingas. Jo formatas-dydis: 6 coliai per 4". 400 puslapių; kietais, stipriais audeklo apdarais. Parduodavo po $4.00; dabar mes Jums siūlome bargeną — atiduodame už $3.00. Mes jų nedidelį skaičių turime. Prašome skubiai užsisakyti.

Užsisakant žodyną, mums laišką rašyti nereikia, tik įdėk į konvertą kuponą su $3.00, ir tuojaus gausite puikų Angliškai-Lietuvišką Žodyną.

Užsakymus siųskite:

DARBININKAS

366 West Broadway So. Boston 27, Mass.

Šiuomi siunčiame $..... ir prašome atsiųsti mums Angliškai-Lietuvišką Žodyną.

Vardas .....

Adresas .....

Lietuvs Generalinio Konsulato New Yorke Paieškomi Asmenys:

KUZAS, Kazys, iš Čekiškės vl., Kauno ap., žmona Martinkytė, Juze, sūnūs Antanas ir Vincas ir podūkros Antanina ir Mikalina.

KVINTUFELAITĖ - Valinsikenė, Ona, iš Kelmės vl., Raseinių ap. gyv. Philadelphijoj.

LANIAUSKAS, Aleksas, iš Kalnenų km., Mažeikių ap.

LEČAUSKAITĖ, Zose, iš Tryškių, Šiaulių ap.

LELIUTĖ - Šaltenienė, Grasilda, iš Pumpenų vl., Biržų ap., gyv. Bostone.

LENDRAITIS, iš Kulnių km., Paežerelių vl., Šakių ap.

LEPEŠKA, Vladas ir seserys Agota ir Valerija, iš Merkinės vl., Alytaus ap., gyv. Bostone.

LIEŠČIUKAS (ar Leščikaitis), Jonas ir Pranas, bei Seserys Matilda, Ona ir Petronelė, iš Naumiesčio vl., Vilkaviškio ap., Pranas gyvena Škotijoje, Didž. Britanijoje, kiti Amerikos JAV.

LIUGA, Ignas ir Povilas, iš Šilenų km., Šiaulių vl.

LUBIS - Mackeliūnaitė, Chicagoje.

LUKOŠEVIČIUS, Jonas, iš Marijampolės ap., ir vaikai, jų tarpe Eleonora ir Jonas.

LUKOŠIUS, Juozas, dalyvavęs Klaipėdos atvadavime, Girulių (Foresterei) būryje.

MACIONIS, Ant. ir Helena, iš Šetos, Kedainių ap.

MACKELIŪNAITĖS, Pranė ir Ulesė, ištekėjusios viena už Benkio, kita už Lubio, gyv. Chicagoje.

MALINCKAS, Antanas ir Juozas, iš Melenų km., Daujenų vl., Pumpenų par. Biržų a.

MARTINKYTĖ - Kuzienė, Juze, vyras Kuzas, Kazys, kilęs iš Čekiškės vl., Kauno ap., sūnūs Antanas ir Vincas ir podukros Antanina ir Mikalina.

MEDELYNSKAS, Jurgis, iš Aukšt. Panemunės vl.

MENYRDER, Magdė, gyv. New Yorke ar Brooklyne.

MIKALAUSKAS, Albinas, iš Petrašiškių km., Semeliškių vl., Trakų ap.

MIKELAITIS, iš Kunigiškių km., Pajevonio vl., Vilkaviškio ap., gyvenęs 984 E. 74 St., Cleveland, Ohio.

MIKUTAVIČIENĖ - Jablonskytė, Aleksandra, iš Grinkiškio vl., Kedainių ap.

MILERAITĖ - Zernigienė, Marija, ir vyras Zernigas, Fredas, iš Virbalio, gyv. Detroit, Mich.

MINIKEVIČIUS, Jonas ir Petras, kil. iš Kazlų - Rūdos, gyv. Chicagoje ir New Yorke.

MISEVIČIUS, Justinas, iš Ašmoniškių km., Bublelių vl., Šakių ap.

MIŠKINIS, Mike ir žmona Svirskaitė, Antanina, iš Marcinkonių vl.

MOTCKUTĖ (Mockutė?) - Ona, iš Potokšlių km., Sartininkų vl., Tauragės ap., gyv. Philadelphijoje.

MOZŪRAITYTĖ, Bronė, gyvenusi Lampedžiuose, Kauno a.

NEIMANTAS, Karolis, iš Tryškių, Šiaulių ap.

NETECKIS, Kazys, iš Raseinių ap., Žalpių km.

Ieškomieji ar apie juos žinantieji maloniai prašomi atsiliepti

Consulate General of Lithuania
41 West 82nd Street
New York 24, N. Y.

Atsišaukimas Į D. G. Klebonus

Tėvai Marijonai praneša, kad šiuo laiku yra ruošiamas naujas Tėvų Marijonų Misijonierių misijų, rekolekcijų, novenų ir keturdešimčių maršrutas. Šiam darbui išimtinai yra priskirti kun. Antanas Mažukna, MIC. ir kun. Pranas Bulovas, MIC.

Norintieji pasikviesti Tėvus Marijonus į savo parapijas dvasiniam patarnavimui yra prašomi veikiai kreiptis į:

Kun. Antanas V. Mažukna, MIC.,
Marian Hills Seminary
Hinsdale, Ill.

"DARBININKO" METINIS PARENGIMAS

MUSICAL SHOW ir ŠOKIAI

Šeštadienį,
Lapkričio-November 6, 1948
Municipal Building Salėje,
SO. BOSTON, MASS.

Muzikalę - Koncertinę Programą išpildys Šv. Pranciškaus Parapijos Choras, vadovybėje Muziko Algio Šimkaus

Koncertinė dalis prasidės 7 val.
Šokiai — 9 val.
Visus nuoširdžiai kviečia dalyvauti
RENGĖJAI.

KAS GIRDĖTI LIETUVIŲ KOLONIJOSE

A. † A.

Agota Šilkauskienė

mirė rugpiūčio 30 d. š. m. Palaidotas iškilmingai rugsėjo 2 d. iš Šv. Juozapo Lietuvių par. bažnyčios su trejomis šv. mišiomis Kalvarijos kapinėse, Waterbury, Conn.

Nuoširdžiai dėkojame parapijos kleb. kun. J. Valantiejui ir kitiem kunigam už dvasinį patarnavimą; dėkojame visiems ir visoms už šv. mišias, gėles, pareikštas užuojautas, dalyvavimą šermenyse ir laidotuvėse, ypač pp. Smolskiam, Mažeik i a m, Veronikai Vogner ir kt.

Nuliudę

B. Šilkauskas ir šeima — Onutė, Birutė ir Jonukas

Waterbury, Conn.

NEW BRITAIN, CONN.

Rūpestingai Ruošiasi

ALRK Moterų Sąjungos 38 kuopos narės rūpestingai ruošia Jubiliejinį bankietą, kuris įvyks rugsėjo 26 d., 6 val. vakare Šv. Andriejaus lietuvių par. salėje.

Kvietimai jau pasiųsti visoms vietinėms draugijoms ir ALRK Moterų Sąjungos kuopoms Conn. apskrityje. Laukiame tik atsakymų. Ruošiama graži programa. Bus ir šokiai, grojant šauniai orkestrai.

Kviečiame dalyvauti visuomenę ir kartu pasidžiaugti su Sąjungietėmis Jubiliejumi — 25 metų gyvavimo sukaktimi.

Svarbus Susirinkimas

Sekmadienį, rugsėjo 19 d. įvyks svarbus šv. Rožančiaus brolijos susirinkimas 2 val. po pietų, parapijos salėje. Visos narės kviečiamos dalyvauti.

pp. K. A. Steponaičiai ir pp. J. E. Ruliai su šeimomis automobiliais buvo nuvykę į Kanadą ir aplankė tremtinius giminaičius, kurie yra apsigyvenę Toranto apylinkėje. Ten yra nemažas būrys lietuvių tremtinių. Visi linksmi ir patenkinti to krašto gyvenimu, bet tik labai išsiilgę Tėvynės Lietuvos ir tik laukia tos valandėlės kada Lietuva vėl išsilaisvins iš vergijos, kad jie galėtų grįžti į laisvą Lietuvą.

Darbo Dienoje taip pat keletas Sąjungiečių lankėsi Kanadoje. Aplankė didmiestį Montreal ir jo gražias religines įstaigas, ypatingai gavo gražių įspūdžių aplankiusios šv. Juozapo Šventovę. Tūkstančiai žmonių kasdien aplanko tą šventovę ir meldžiasi prie Brolio Andre's karsto, šios gražios Bazilikos įsteigėjo. Netoli tos vietos yra istoriškas muziejus, kur atvaizduoja Romos katakumbas. Sąjungietės aplankė ir kitas įdomias vietas.

Kanada yra tikrai įdomus kraštas. Besilankydamas prisimeni Lietuvą. Laukai lygūs, ūkininkų sodybos gražios, vietomis yra pastatyti kryžiai. Tai gilaus pobūdžio kraštas.

B. M.

LOWELL, MASS.

Moterų Sąjungos Veikimas

Rugs. 1 d., įvyko Moterų Sąjungos kuopos susirinkimas. Nutarta ruošti kortavimo vakarą rugs. 21 d., 8 val. vakare.

Apsivedė

Rugs. 4 d., apsivedė p. Jonas Seilukas su p-le Teresa Gendron. Jaunavedžių intencija buvo atnašaujamos šv. mišios. Linkime šiai porelei laimingo vedybinio gyvenimo.

Pasidavė Operacijai

Rugp. 30 d., Jedvyga Kavaliauskienė, gyv. 196 Concord St., pasidavė nosies operacijai. Sveiksta.

40 Valandų Atlaidai

Šv. Juozapo lietuvių par. parapijiečiai dėkoja visiems kunigams, kurie 40 valandų atlaidų metu dalyvavo ir patarnavo. Taipgi dėkoja savo kleb. kun. Jonui Skalandžiui už svečių kunigų pakvietimą.

Braškaitė.

BROCKTON, MASS.

Lietuviškas Kryžius, Namelis Ir Lietuvių Programa Brocktono Fėruose

Rugsėjo 12 d. antroje Brocktono fėrų (fair) dienoje, prie pagražinto lietuviškais ornamentais Dariaus - Girėno atminčiai pastatyto lietuviško namelio, kurio prieky šiais metais pastatytas imponuojantis kryžius įvyko lietuvių programa. (Kaip kryžiaus taip namelio pagražinimo projektus pagamino inžinierius Eug. Manomaitis).

Programą pradėjo to viso darbo Komiteto ir daug tam pasiaukojąs pirm. Dr. Algirdas Vaitkus. Programos vedėju pakviesdamas to komiteto sekretorių, tremtinį Vytautą Tamošaitį. Įspūdingas kalbas pasakė klebonas kun. Pr. Strakauskas ir Valentinas Vakauza, tremtinys iš Bostono. Baritonas Adomas Barauskas puikiai padainavo keletą lietuviškų dainelių. Bostono Lietuvių Tautinių Šokių Grupė iš 20 dalyvių lietuviškuose kostiumuose pašoko 4 tautinius šokius vad. O. Ivaškienei. Šokių tarpe 12 m. Vanda Griganavičiūtė ir Mamertas Simanavičius padainavo duetą.

Šio programo žiūrėjo, bei klausėsi didelė minia žmonių. Namelio užpakaliniame kieme veikė bufetas. Brocktoniečiai, tam reikalui pasišvenčią darbuotojai uoliai darbavosi aptarnaudami išalkusius ir ištroškusius.

Gausiai Lankomas

Lietuviškas namelis kurs yra pilnas įdomių lietuvių liaudies meno eksponatų yra gausiai lankomas netik lietuvių bet ir kitataučių. Kiti labai susidomėję lietuvių rankdarbiais. Daug yra ten medžio drožinių, kryžių (prof. Končiaus), lietuviškų lėlių, audinių, gintaro dirbinių. Amerikos jaunimas ypatingai domisi nuotraukomis Lietuvos vaizdų ir jo moderniškų pastatų. Yra dailininkės p-lės Gabaliūtės iš Cambridge iš nuotraukos spalvotai nupiešta "lietuviška sodyba". Sienas puošia p-nios Musteikienės rankomis išsiuvinėti Lietuvos Vytis ir Amerikos aras. Ant sienos yra ir Sovietų Rusijos žemėlapis su specialiais pažymėjimais į kokias Sibiro sritis ir kiek yra išdeportuota lietuvių. Tas domina jaunuolius. Rankdarbiai daugiausia tremtinių pagaminti.

Namelio prieangy kabo Brocktono lietuvių naujos bažnyčios, mokyklos ir salės imponuojantis braižinys. Lauke gi p-lės Jakavonytė ir Oksaitė renka tai naujos bažnyčios statybos fondui aukas. Apie namelį, be kitų matėsi kun. J. Švagždys, kun. Klimas, kun. Saulėnas. Sutemus lietuviškas kryžius tapo apšviestas švituriu.

Kryžiaus pastatymas ir namelio remontas - pagražinimas šiais metais kainavę apie $1,400.00. Todėl Komitetas turės smarkiai darbuotis, kad tas išlaidas padengus.

Namelis stovįs prie pat didžiųjų vartų daro malonaus įspūdžio. Vienas namų statytojas iš Rhode Island prašė to namelio konstrukcijos ir kryžiaus planų.

Taigi iš visko tuo nameliu Brocktono lietuviai atlieka tikrai didelį Lietuvos reklamos darbą, laikė gausiai lankomų Brockton fėrų.

Buvęs.

CAMBRIDGE, MASS.

Praeitą savaitę pp. A. V. Travers dukrelė Nancy šventė savo gimtadienį. Taipgi beveik sykiu su dukrele šventė savo gimtadienį ir p. V. Traver's. p. V. Traver's, yra narė Cambridge Moterų Sodalicijos. Sveikiname p. V. Traver's ir jos dukrelę Nancy su linksmais gimtadieniais.

Pas tėvelį p. J. Puziną svečiuojasi dešimčiai dienų, jo sūnus Juozas. Jis tarnauja Amerikos Karo laivyne ir eina pareigas Great Lakes, Michigane. Juozukui sugrįžus į namus, jo sesutė p. E. Crockers padarė jam surprizą, mat rugsėjo 10 d. būta jo 19-to gimtadienio diena. Sveikiname jūreivį J. Puziną jo gimtadienio proga.

Rugpiūčio 4 d. garnys aplankė p.p. J. P. Simanavičius (Dr. Luzeckaitę) palikdamas jiems gražų pirmutinį sūnų. Rugsėjo 5 d. N. P. bažnyčioje p.p. Simanavičių sūnus, pakrikštytas — vardais — Povilas - Jonas. Krikšto tėvais buvo p. J. Skistimas ir p-lė E. Luzeckaitė. Sveikiname.

Praeitą savaitę garnys aplankė pp. B. M. Šimkus, palikdamas jiems jau antrą sūnų prie dviejų dukrų. p. M. Šimkienė randasi Cahill House ligoninėje, kur sūnus ir mamytė jaučiasi puikiausiai. Sveikiname p.p. Šimkus auginant gražią lietuvišką šeimą.

Praeitą savaitę Woburne, pp. R. Griciai šventė savo 10 metų vedybinio gyvenimo sukaktį. Šia proga jo tėveliai p.p. Griciai, gyv. Arlingtone, iškėlė savo sūneliui ir marčiai šaunią surprizo party. Bankiete dalyvavo daugelis ir Cambridžiečių. Šia proga ir mes sveikiname p.p. R. Gricius jų 10 metų vedybinio gyvenimo sukakties proga.

Kiek laiko atgal p.p. A. Gedrimai, gyv. Somerville, Mass., praleido trijų savaičių atostogas New Yorko valstijoje. Jie aplankė savo draugus ir įdomesnes New Yorko vietas.

Užsibaigus vasaros atostogoms, grįžo į namus iš Maine valstijos su šeimomis p.p. Rameikai ir p.p. Mingeliai. Minėtos šeimos kas vasarą praleidžia atostogas gražioje Maine valstijoje.

Praeitą savaitę, Cambridge Bottling Co. savininkas p. J. Puzinas aukavo 5 dol. maistui dėl Lietuvos tremtinių. Taipgi aukavo 1 dol. ir p. P. Burokienė.

Šią savaitę p. P. Burokienė gavo iš Vokietijos nuo vienos tremtinių šeimos jaudinantį padėkos laišką, kuriame išreiškiama kiek daug reiškia menkas maisto siuntinėlis badaujančiai šeimai. Būtų gražu, kad kiekvienas geros valios lietuvis, suteiktų kas mėnesį tik po 1 dol. dėl maisto siuntinėlių tremtiniams. Ta 1 dol. auka palengvintų tiek tremtiniams, kad jie pasijustų juk ir jie dar yra žmonės ir verti laukti rytojaus. Padėkime savo broliams tremtiniams kariauti su bado šmėkla.

Rugsėjo 13 d. prasidėjo mūsų parapijos mokykla. Šiais metais, kad palengvinus mūsų vaikučiams, dėl svetimtaučių, kurie nepriklauso prie parapijos, uždėta 15 dol. mokestis. Lietuviams parapijiečiams jokių mokesčių nereikia. Leiskime savo vaikučius į savo mokyklą, kad svetimtaučiai neužimtų jų vietų, nes jie mielai ir mokestį moka, suprasdami didelę vertę mūsų mokyklos. Palaikykime savo svarbią įstaigą, mūsų lietuvybės žydinį — lietuvišką mokyklą.

Praeitą savaitę pas savo motinėlę p. S. Kantrimienę svečiavosi jos dukrelė p. S. Railienė su šeima. p.p. Railai gyvena Stoughtone, bet dažnai atvažiuoja į Cambridge pasisvečiuoti.

Iš Cambridžiaus į LDS Seimą vyksta p. P. Radaitis, p. A. Zaveckas ir p. B. Jakutis. Kadangi Seimas prasideda šeštadienį, tai daugiau delegatų neįmanoma pasiųsti.

A.D.

KUNIGŲ VIENYBĖS SEIMAS

įvyks tuojau po ALRK Federacijos Kongreso, būtent, antradienį, spalių 19 d. š. m., Chicago, Ill.

Dariaus Girėno Posto Naujos Valdybos Įvesdinimas

Dariaus Gireno Posto naujosralaitis, Finance Secretary;dieriai buvo visi Pirmojo Karo valdybos įvesdinimas įvyksJoseph Kibort, Chaplain; Law-Veteranai; tat Gubista turi šeštadienio vakare, rugsėjorence F. Gubista, Comander;garbę pirmas antro Karo Vete(Sept.) 18 d. savo patalpose,Frank P. Zelis, Sr. Vice Co-ranas užimti Komandierio vie4416 S. Wsetern Ave., Chicago,mander; G. Gaydos, Sergeanttą. Jis praveda kelią kitam AnIll. at - Arms; John Paukštis, Ad-trojo Karo Veteranui užimti

Nauja valdyba iš kairės į de-jutant; Stanley R. Kniber, Jr.tą vietą Dariaus Girėno Poste, šinę: Adam M. Macarus, Histo-Vice Comander, ir paveikslejeigu jie turės gabumų ir išrian; Mattew Massey, Servicenėra Dr. F. Puskucki Le Van įtvermės užimti atsakomingą officer; Dr. Stephen Biežis,George J. Menkas, Judge Ad-vietą. Reikia tiktai palinkėti Daktaras; John E. Viscount,vocate. Gubistai geriausios laimės jo Finance Officer; John J. Ka- Iki šiam laikui Posto Koman-naujoje užduotyje. **J. Jakubs.**

BALTIMORĖS ŽINYNAS

Parapijinė mokykla prasidėjo trečiadienį, rugsėjo 8 d. Pirmą dieną užsiregistravo 147 mokiniai. Tenka sužinoti, kad vaikučių darželis, 1-as ir 2-ras skyrius sudaro pusę mokyklos. Mažyčių atėjo 35, o 1as ir 2-as skyrius turi 39. Labai geras ženklas ateičiai.

Pradedant naują sezoną, kaip kunigai aiškino bažnyčioje, mūsų klebonas kun. dr. Mendelis pakvietė Dievo Apvaizdos juodes Sesutes, kad mūsų lietuviai ir svetimtaučiai Novenos maldininkai galėtų joms suteikti medžiaginę pagalbą. Rinko aukas sekmadienį, pirmadienį ir antradienį. Geraširdžiai žmonės sudėjo virš $1,600.00.

Juozas ir Ona Kaluškai minėjo savo vedybinio gyvenimo sidabrinį jubiliejų vakar, rugsėjo 16 d. Sveikiname ponus Kaluškus. Linkime jiems geriausios sveikatos ir ilgiausių metų, sėkmingai sulaukti auksinio jubiliejaus 1973 m.

Girdėjau, kad Juozas Kvedera, sūnus, ir Ona Daukantaitė turėjo gimtadienius šią savaitę. Ilgiausių metų abiem.

Kunigai Liudvikas ir Jonas Mendeliai šią savaitę buvo išvykę į kunigų rekolekcijas, kurios įvyko šv. Marijos Seminarijoj. Grįžo penktadienį, vakare.

Mendelių mamytė vėl sunkiai serga. Ligonė kenčia baisius skausmus, nuo kurių nėra vaistų. Visi parapijiečiai reiškia užuojautą ligonei, taipgi šeimos nariams. Lai gerasis Dievas suteikia jai palengvinimą.

Parapijos tretininkės aukavo $5.00 gėlėms papuošimui altoriaus per 40 valandų atlaidus.

Konstancija Žilytė rengiasi apsivesti šeštadienį, rugsėjo 18 d. Sveikiname.

Suzanna Lotaitė ir gi rengiasi priimti Moterystės Sakramentą sekmadienį, rugsėjo 19.

BALF METINIS SEIMAS

Bendrojo Amerikos Lietuvių Šalpos Fondo Direktorių nutarimu, BALF metinis seimas šiemet įvyks spalių - October 15-16 dienomis, Morrison viešbutyje, Chicago, Ill.

Visi BALF skyriai, bendradarbiaujančios draugijos ir visi lietuvių šalpos darbo rėmėjai maloniai prašomi ruoštis dalyvauti BALF seime.

Kun. Dr. Juozas B. Koncius,
BALF Pirmininkas
Nora M. Gugienė,
BALF Sekretorė.

Peoples Ice & Coal Co.
Gardner, Mass.

East Boston Savings Bank
East Boston, Mass.

N. G. Gurnsey Co.
Keene, New Hampshire

Juozas Kasinskas Inc.
LAIDOTUVIŲ DIREKTORIUS
602 Washington Blvd.
BALTIMORE 30, Md.
Tel. Lexington 8595
Limosinai dėl visokių reikalų.
Patarnavimas Dieną ir Naktį

Albert R. Barker
Pirmiau — Pope Optical Co.
Kada Jums reikalingi akiniai leiskite mums išegzaminuoti akis ir pritaikinti akinius. Mes padarome dirbtinas akis.
Room 206
Tel. 6-1944
207 PARK BUILDING
Worcester, Mass.
275 Main St., Webster, Mass.

W. J. Chisholm
GRABORIUS
"Asmeniškas Patarnavimas"
331 Smith St.,
PROVIDENCE, R. I.
Telephone:
Ofiso: Dexter 1952
Namų: Pl. 6286

Kur Galima Gauti Didesnį Pasirinkimą Kaip Pas I. J. FOX?!

Bernardas Koraitis

I. J. FOX, viena iš didžiausių kailinių firmų Amerikoje, turi savo krautuvėje didžiausį moteriškų kailinių pasirinkimą visokio dydžio ir kainos. Labai būtų sunku kitur rasti tokį didelį ir platų kailinių pasirinkimą kaip pas I. J. FOX. Taigi, Naujosios Anglijos Ponios ir Panelės, norinčios įsigyti ateinančiai žiemai elegantiškus kailinius yra kviečiamos atvykti pas I. J. FOX, kur tikrai rasite sau tinkamus kailinius.

DUODAME IŠSIMOKĖJIMUI — Mūsų krautuvė duoda kailinius lengvais ir prieinamais išsimokėjimais. Išsimokėjimo terminas pritaikintas kiekvienai pagal jos pageidavimą.

Atėjusios į krautuvę visuomet reikalaukite, kad jums patarnautų šios firmos lietuvis atstovas BERNARDAS KORAITIS, kuris yra kailinių ekspertas ir žinovas. Per jį pirkdamos kailinius galėsite sutaupyti 10% nuolaidos.

I. J. FOX
America's Largest Furrier
411 WASHINGTON STREET
BOSTON, MASS.

VIETINĖS ŽINIOS

ŽINUTĖS

Jaunimas Organizuojasi

Penktadienį, rugsėjo 10 d. Šv. Kryžiaus Katedros pradinėje mokykloje įvyko milžiniškas jaunimo atstovų susirinkimas aptarti jaunimo parados reikalus. Dalyvavo 500 kunigų, seselių ir pasaulionių. Buvo pranešta, kad jau visi planai padaryti, kad paradas galėtų greitai ir tvarkingai pavykti. Virš 60,000 jaunimo jau prisirengę dalyvauti ir dar daugiau laukiama. 65 "Flioat'ai" ir 70 benai jau pasižadėjo papuošti tą istorišką demonstraciją. Paradas sekmadienį, spalių 3 d. bus transliuojamas per radiją ir televiziją ir bus nutraukta judamųjų paveikslų Hollywood kompanijų. Tai bus nepaprastas įvykis Bostono istorijoje.

Ir Šv. Petro lietuvių parapija, So. Bostone, skubiai ruošiasi, kad neatsiliktų. Vietinis lietuvių parapijos Komitetas tikisi, kad mūsų Floatas bus vienas įspūdingiausių. Pavadintas: "Lietuvos Kova dėl Laisvės — Lithuania's Fight for Freedom". Tasai vaizdelis atvaizduos Lietuvos sunkią kančią po žiaurių bolševikų letena. Bendradarbiai jau gavo tinkamą vežimą ir lentas. Artistai ir darbininkai pradeda statyti tą patriotingą Float'ą. Aukos jau pradeda plaukti į Parados Fondą, kad jaunimas galėtų sekmingai užbaigti tą darbą.

Svarbiausia užduotis yra suregistruoti visą parapijos jaunimą. Visi gali dalyvauti. Veikliosios parapijos mergaitės jau registruoja jaunimą po Mišių sekmadieniais. Didelis būrys yra pasižadėjęs maršuoti ir atstovauti Lietuvių parapiją ir visą lietuvišką jaunimą užjūryje, kuris taip sunkiai kenčia bolševikų pančiuose.

Šv. Petro parapijos jaunimo programa prasidės Šventąja Valanda penktadienį, spalių 1 d. 7:30 v. v. Visas jaunimas yra raginamas prieiti išpažinties, kad galėtų tinkamai priimti Šv. Komuniją sekmadienį rytą, spalių 3 d., 9 valandą, ypatingose jaunimo šv. Mišiose. Po pietų visas parapijos jaunimas sykiu nuvažiuos į milžinišką paradą ir Dievo malonėms spindint jų sielose maršuos Dievui ir tėvynei. **Rap.**

Kazickas Pakviestas Dėstyti Ekonomiją

Nepersenai iš tremties atvykęs, Juozas Kazickas tapo pakviestas Albertus Magnus Kolegijos ten dėstyti ekonomiją.

Kaip žinoma J. Kazickas yra baigęs Lietuvos Universitetą, ir tremtyje būdamas studijavo Vokietijos universitetuose. Šion šalin atvykęs su žmona ir dukrele ir gavo stipendiją Yale universitete specializuotis ekonomijos moksluose. Tų studijų dėl daktarato jam dar nebaigus, Yale vadovybės rekomenduojamas tapo pakviestas Albertus Magnus Kolegijos New Havene, ten dėstyti ekonomiją. Yale universiteto vadovybė taip reikalus patvarkė, kad J. Kazickas kartu galės tęsti ir savo studijas tame universitete ir ruoštis daktarato laipsniui ekonomijos moksluose įsigyti. Jam, kaipo stipendininkui šiame reikale padaryta specialė išimtis.

Albertus Magnus Kolegija yra speciali mergaičių mokykla patronizuojama turtingesniųjų amerikiečių sluogsnių. Be to p. Kazickas tos Kolegijos yra pakviestas duoti viešą paskaitą apie Rusijos komunistinę auklėjimo sistemą.

Šiuom tarpu atostogų proga J. Kazickas darbavosi Bostone kaipo LRK Susivienymo Amerikoje generalis organizatorius ir labai pasekmingai. **Rap.**

Adv. Grigalius Išvyko Į Washingtoną

Trečiadienį, rugs. 15 d. lėktuvu išvyko į Washington, D. C. adv. Jonas J. Grigalius. Jis buvo iškviestas ALT egzekutyvio komiteto atvykti ir kartu su kitais pasimatyti su Prezidentu Trumanu svarbiais Lietuvos gelbėjimo reikalais.

Adv. Jonas J. Grigalius grįš į namus lėktuvu ketvirtadienio vakare.

Laimingai Grįžo iš Seimo

Šią savaitę lėktuvu laimingai grįžo p. Pranas Razvadauskas, buvęs L. Vyčių Centro pirmininkas, iš L. Vyčių Seimo, Detroit.

Taipgi laimingai grįžo automobiliu broliai Kontautai ir p. F. Grendelytė, "Vyties" anglų skyriaus redaktorė. Grįžo ir L. Švelnis, kuris buvo išrinktas į Ritualo Komisiją.

Bostone Susidarė Tremtiniams Priimti Komitetas

Rugsėjo 9 d. Lietuvių salėje įvyko gana gausus BALF 17-to skyriaus susirinkimas. Pirmininkavo Pr. Razvadauskas, raštininkavo A. Januškevičienė. Daugiausiai svarstyta kaip kuogreičiausiai ir kuodaugiausiai gauti pasižadėjimų parūpinti butą ir darbą lietuviams tremtiniams, be kurių jie negalės atvykti. Nutarta pasižadėjimo blankas koplačiausiai paskleisti, siunčiant jas nariams ir per paštą. Raportuota iš kun. Dr. Končiaus daryto pranešimo Bostone darbuotojams ir jo nurodytą svarbą kuogreičiausiai gauti darbai ir butai surasti pasižadėjimų dėl lietuvių tremtinių.

Prakalbos ir Vakarienė

Kad visuomenę labiau supažindinus su naujuoju tremtiniams įsileisti įstatymu ir jo vykdymo teknika bei procedūra nutarta greitu laiku ruošti viešas prakalbas — susirinkimą. Tą pačią dieną nutarta ruošti ir vakarienė, su kuria būtų pradėtas BALF'o vajus Bostone. Tais reikalais pasirūpinti palikta skyriaus valdybai.

Tremtiniams Priimti BALF Komitetas Bostone

Kadangi Bostonas yra paskirtas vienas iš uostų į kurį bus atvežami tremtiniai iš Europos vykdant naująjį įstatymą, ir į kurį neužilgo pradės atplaukti dideli būriai lietuvių, tai juos pasitikti ir kiek galima jais pasirūpinti ir pagelbėti nutarta tuojaus sudaryti komitetą. Į šį komitetą nutarta pakviesti visas draugijas, kad jos prisiųstų savo atstovus ir tuomi prisidėtų prie šio svarbaus darbo. Kadangi darbas yra skubus, tai iki draugijos prisiųs savo atstovus, iš BALF 17-to skyriaus narių išrinktas komitetas iš šių narių: adv. J. Grigalius, M. Michelsonienė, J. Tuinila, V. Vakauza, S. Jakutis, J. Januškis, A. Tataronytė, S. Griganavičius, J. Markelionis, M. Venis, A. Kropienė ir B. Cunienė. Komitetui palikta teisė kooptuoti daugiau narių.

Šis Komitetas laikė savo susirinkimą ir pareigomis šiaip pasiskirstė: pirm. adv. Jonas Grigalius, rašt. Amelia Tataronytė; butų suradimui pirm. — J. Tuinila, finansų — Michelsonienė, priėmimui bei sutikimui prie laivo — K. Namaksienė; darbui — M. Venis. Minėtų komisijų pirmininkai automatiškai lieka šio komiteto vice pirmininkai.

Kadangi tam darbui bus reikalinga pinigų, tai bus bandyta rasti būdų juos sukelti. Pradžiai J. Tuinila paaukavo $10 ir p-nia Michelsonienė $5. Komiteto surinktus pinigus laikys skyriaus iždininkas ir Komitetas veiks kaip BALF 17-to sk. dalis. **Rap.**

Kun. Brendan Downey, O.S.B., anglų kalbos instruktorius St. Benedict's College, Atchison, Kansas, šią savaitę laivu Queen Mary išvyko į Oxford, Angliją, kur jis tęs studijas, kad gauti filosofijos doktoratą.

Sunkiai Serga Pivariūnienė

Sunkiai serga Juzė Pivariūnienė, gyv. George St., Mattapan. Randasi miesto ligoninėje. Ji yra "Darbininko" skaitytoja nuo pat jo įsisteigimo, ir uoli lankytoja visų katalikiškų parengimų. Pasimelskime.

Lankėsi

Trečiadienį, "Darbininke" lankėsi Zigmas Karalius iš Waterbury, Conn. P-nas Karalius atsilankymo proga užsakė vienam tremtiniui į Vokietiją metams "Darbininką". P-nas Karalius atvyko į Cambridge pas savo tetą praleisti keletą dienų atostogų.

Bus Statomi Nauji Namai South Bostone

Tikimasi, kad dar šį rudenį bus pradėta statyti naujų namų projektas South Bostone, apie lietuvių Šv. Petro bažnyčią. Ta išgriautų namų vieta ilgai jau dirvonuoja. Bus pastatyta 972 gyvenamieji butai. Pirmenybę į juos turės karo veteranai.

ĮVAIRŪS SKELBIMAI

PARSIDUODA vienos šeimos 6 kambarių namas ir barnė, kuri naudojama kaipo garadžius, 40 Carson St., Dorchester, Mass. Tel. CO 5-3915.
(17-21-24)

REIKALINGA
PATYRĘ FORDO MECHANIKAI
Gera darbo aplinkuma, šviesi ir švari dirbtuvė. 44 val. darbo savaitėje, grupės apdrauda, ligonbutis & incentive plan. Atsišaukite asmeniai pas
Lester Blaisdell
JESSE JAMES MOTORS
Authorized Ford Sales & Service
374 Washington St.,
Weymouth, Mass.
(14-17)

REIKALINGA
Combination Body & Paint Man
Gera darbo aplinkuma, šviesi, švari dirbtuvė. 44 val. darbo savaitėje, grupės apdrauda, ligonbutis & incentive plan. Atsišaukite asmeniai pas
LESTER BLAISDELL
JESSE JAMES MOTORS
Authorized Ford Sales & Service
374 Washington St.,
Weymouth, Mass.
(14-17)

ŠI Į VALANDĄ
REIKALINGA PATYRĘS
Marškinių Preso Operatorius ar Finisheris
Pasirengę išmokyti gabų asmenį šiai pozicijai.
GARFIELD LAUNDRY
10 Garfield Ave.,
arti Sullivan Sq.
SOmerset 6-3269

ĮVAIRŪS SKELBIMAI

Silkių Vakarienė

Rugs.-Sept. 18, Dorchesterio Piliečių Klubas, 1810 Dorchester Ave., 7 val. vakare ruošia "Silkių Vakarienę" su gražia muzikale programa. Visus nuoširdžiai kviečia — **Rengėjai.**

PARSIDUODA

trijų šeimynų namas 15 kambarių, garadžius. Namas numoliavotas ir pertaisytas, netoli mokyklos, biznio ir miesto centro. Apatinis flatas tuščias. Norintieji pirkti, tuojau atsišaukite, 311 Field St., Brockton, Mass. (14-17)

Res. Sou. 3729 Sou 4618
Lithuanian Furniture Co.

MOVERS — Insured and Bonded Local & Long Distance Moving
326 - 328 W. Broadway
SO. BOSTON, MASS.

Kas norite įsigyti Saulėtoje Californijoje Namus ar kitas nuosavybes kreipkitės pas:
CHAS. LUKSIS
Realstatininkas
710 N. Van Ness Ave.,
Hollywood 38, Calif.

GRABORIAI

S. Barasevičius ir Sūnus
MOTERIS PAGELBININKĖ
Lietuvių Graborius-Balsamuotojas
Turi Notaro Teises
254 W. Broadway
SO. BOSTON, MASS.
Tel. SOUth Boston 2590
Šūnaus gyvenamoji vieta — 838 Dorchester Ave.
Tel. COLumbia 2537

CASPER
FUNERAL HOME
187 Dorchester Street
South Boston, Mass.
Joseph W. Casper
(KASPERAS)
Laidotuvių Direktorius ir Balsamuotojas
NOTARY PUBLIC
Patarnavimas Dieną ir Naktį
Koplyčia Šermenims Dykai
Tel. SOU Boston 1437
SOU Boston 3960

YAKAVONIS
Funeral Home
741 No. Main St.
Brockton, Mass.
V. YAKAVONIS
Laidotuvių Direktorius ir Balsamuotojas
Patarnavimas Dieną ir Naktį
Koplyčia Šermenims Dykai
Tel. Brockton 8-1560

WAITKUS
FUNERAL HOME
197 Webster Ave.,
Cambridge, Mass.
PRANAS WAITKUS
Laidotuvių Direktorius ir Balsamuotojas
(Notary Public)
Patarnavimas dieną ir naktį. Nauja moderniška koplyčia šermenims dykai. Aptarnauja Cambridge ir Bostono kolonijas žemiausiomis kainomis.
Kainos tos pačios ir į kitus miestus.
Reikale šaukyte: Tel. Ki-6-6434.

ZALETSKAS
FUNERAL HOME
564 East Broadway
SOUTH BOSTON, MASS
D. A. Zaletskas, F. E. Zaletskas
Graboriai ir Balsamuotojai.
Patarnavimas dieną ir naktį.
Koplyčia Šermenims Dykai.
NOTARY PUBLIC
Tel. SOU Boston 0816
SOU Boston 2609

DAKTARAI

SOU 4476
Dr. Joseph F. Antanelis
OPTOMETRISTAS
515 E. Broadway
So. Boston, Mass.
Ofiso Valandos išskyrus Trečiadieniais ir Penktadieniais.
Vakarais Nuo 7 iki 9-tai
Šeštadieniais nuo 2 iki 8-tai.

Tel. SOU 2805
Dr. J. L. Pasakarnis
DR. AMELIA E. RODD
OPTOMETRISTAI
447 Broadway
So. Boston, Mass.
OFISO VALANDOS: —
Nuo 9 ryto iki 7 val. vakare.
Seredomis: —
Nuo 9 ryto iki 12 val. dieną.

SOU 2712 Res. BIG 9013
Dr. J. C. Seymour
LANDŽIUS
Lietuvis gydytojas ir chirurgas. Naudoja vėliausią X-Ray aparatą
Pritaiko akinius.
534 E. Broadway,
So. Boston, Mass.
Valandos' 2 iki 4 ir 7 iki 8.

Tel. TROwbridge 6330
J. Repshis, M. D.
(REPŠYS)
Lietuvis Gydytojas
278 Harvard Street
Kampas Inman arti Central Sq.
CAMBRIDGE, MASS.
Ofiso Valandos 2—4 ir 6—8.

ĮVAIRŪS SKELBIMAI

A. J. NAMAKSY
REAL ESTATE & INSURANCE
409 W. Broadway
SO. BOSTON, MASS.
Office Tel. So. Boston 0948
Res. 37 Oriole Street
West Roxbury, Mass.
Tel. Parkway 1233-W

Apaštališko Delėgato Laiškas Bostono Jaunimui

To the Catholic Youth of Boston

On Easter Sunday of this year our Holy Father, Pope Pius XII, before imparting his Benediction "Urbi et Orbi" from the outer balcony of the Vatican Basilica, addressed to all the faithful a heartfelt appeal for a "frank, joyful, and public profession of faith". Having made mention of the rampant iniquities in the present world and of this insidiousness of those who diffuse them. His Holiness laid special stress upon the duty incumbent on Catholics for greater vigilance and unyielding fidelity to Holy Mother Church, and pronounced those memorable incisive words, "The great hour of the Christian conscience has struck!" This scene has been immortalized in the Annual Vatican Medal of this year, a medal which is struck every year to record the most important acts of the Supreme Pontiff.

Indeed, the great hour of the Christian conscience has struck for all, but for youth in particular. It is imperative to follow Christ **conscientiously,** with understanding and love. The parade of the Catholic Youth Organization on October third, following their Holy Eucharistic Communion, is intended to signify this, and publicly to announce and confirm it for the common edification.

A parade of youth, and how intensely inspiring! God gazes upon you, and with Him the Virgin Mother, the Angels and the Saints. And you in turn, in the sight of the Lord and His Court, renew your resolution to remain united in the bond of grace.

Men gaze upon you. Make them understand that you live your Faith and are steadfast in it. By your carriage, your prayers, and your songs as you march along give proof of the freshness of your life and your ardor for the good works that flow from the religion of Christ. Let your parade proclaim that you are determined to act and to work with whole-hearted dedication for the defense and the diffusion of our holy religion, which is the right and the duty of souls, the security of country, the foundation of the family, the way and the means to life eternal.

May God accept your good resolves, and fructify your good works of piety and charity to the benefit of yourselves and your neighbors. To you, every benediction!

A. G. CICOGNANI
Archbishop of Laodicea
Apostolic Delegate
Feast of Exaltation of the Holy Cross
September 14, 1948.

Draugijų Valdybų Adresai

LIETUVOS DUKTERŲ DR-JOS PO GLOBA MOTINOS ŠVČ.

Pirmininkė — Eva Marksienė, 625 E. 8th St., So. Boston, Mass. Tel. So. Boston 1298.
Vice-Pirmininkė — G. Gailiūnienė, 8 Winfield St., So. Boston, Mass.
Prot. Rašt. — Ona Ivaškienė, 440 E. 6th St., So. Boston, Mass.
Finansų Rašt. — B. Cūnienė, 29 Gould St., W. Roxbury, Mass. Tel. Parkway — 1864-W
Iždininkė — Ona Siauris, 51 Tampa St., Mattapan, Mass.
Tvarkdarė — Ona Krasauskas, 11 Springer St., So. Boston, Mass.
Kasos Gl. — Elzbieta Aukštikalnytė, 110 H St., So. Boston, Mass.
Draugija savo susirinkimus laiko kas antrą antradienį mėnesio, 7:30 val. vakare, Parapijos salėje, 492 E. Seventh St., So. Boston, Mass.
Visais draugijos reikalais kreipkitės pas protokolų raštininkę.

ŠV. JONO EV. BL. PASALPINĖS DRAUGIJOS VALDYBA

Pirmininkas — Juozas Švagždys, 601 6th St., So. Boston, Mass.
Vice-Pirmininkas — Pranas Tuleikis, 702 E. 5th St., So. Boston, Mass.
Prot. Rašt. — Jonas Gineckis, 5 Thomas Pk., So. Boston, Mass.
Fin. Rašt. — Aleksandras Ivaška, 440 E. Sixth St., So. Boston, Mass.
Iždininkas—Stasys K. Griganavičius, 699 E. Seventh St., S. Boston, Mass.
Maršalka — O. Krasauskas, 11 Springer St., So. Boston, Mass.
Draugija laiko susirinkimus kas trečią sekmadienį kiekvieno mėnesio 2 val. po pietų. Parapijos salėj, 492 E. 7th St., So. Boston, Mass.

Pristatome Alų ir Toniką
Mes turime 11-kos rūšių alaus ir įvairių tonikų. Mes alų ir toniką pristatome vestuvėms, į namus, krikštynoms, parėms ir piknikams. Patarnavimas akubus ir mandagus. Šaukite:
BORIS BEVERAGE CO.
J. ARLAUSKAS — J. SKENDELIS, Savininkai.
220 E St., Tel. SOU 3141, So. Boston, Mass.

Užsisakykite Toniko Pas Mus
Pristatom geriausį toniką Piknikams, Vestuvėms, Krikštynoms ir visokiems Parengimams.
Kainos prieinamos.
Myopia Club Beverage Co.
Gratton Ave., Islington, Mass.
Tel. Dedham 1304-W
PRANAS GERULSKIS, Namų Tel. Dedham 1304-R

Geriausia Užeiga Vyrams ir Moterims yra
SOUTH BOSTON CAFE

Vincas Balukonis, Savininkas.
Pagamina gerus lietuviškus pietus, užlaiko geriausį alų, vyną ir degtinę, ir visiems draugiškai ir mandagiai patarnauja.
258 West Broadway, South Boston, Mass.

APSIREIŠKIMŲ MOTINA

Pradžia 3-čiame pusl.

lė, bet realybė, duosiu tau šitą ženklą: eik į bažnyčias ir gatvėje prabilk į pirmąjį kunigą, kokį sutiksi, šiais žodžiais: "Tėve, noriu su tavimi pasikalbėti". Tada tam, kuris tau atsakys: "Ave Maria, ko nori, sūnau?" — tam papasakok mano pavedimą; jis gi nurodys tau kitą kunigą, kuriam viską pasakysi. Tas priims nuo tavęs protestantiškų klaidų atsižadėjimą.

Visas Marijos Apreiškimas ir pasikalbėjimas su Bruno tęsėsi nuo 4:10 iki 5:30 val. po pietų.

Gale pasikalbėjimo Marija saldžiai nusijuokė ir žengė du žingsnius į priekį, tartum norėdama eiti Romos linkui. Carlo pirmasis atsipeikėjo, pakilo ir ėmė bėgti paskui Madoną, kad paliestų jos apsiaustą, bet jo ranka atsitrenkė į akmeninę grotos sieną. Madona išnyko.

Kai atsipeikėjome, — pasakojo Bruno, — pirmasis atsiliepiau savo vaikams:

— Ar matėte? Tai buvo Madona.

Atsisėdau ant akmens ir sąsiuvinyje užrašiau svarbiausius Marijos žodžius. Namuose visa kita atbaigiau.

BRUNO SUSIRANDA KUNIGĄ

Sekančias dvi savaites Bruno vaikščiojo po Romos bažnyčias ir po miesto gatves, veltui ieškodamas ano kunigo, apie kurį papasakojo Marija. Nei vienas jam minėtu būdu neatsakė.

Pagaliau balandžio 28 d., įėjęs į Visų Šventųjų bažnyčią, išgirdo kunigo Mario Frosi pasveikinimą: "Ave Maria, ko nori, sūnau?" Jis taip pat nurodė jam kitą kunigą — Gilberto Carniel. Šis priėmė iš Bruno protestantizmo klaidų atsižadėjimą, apkrikštyjo 4 metų Gianfranco, kitus gi du berniukus prirengė prie Pirmosios Komunijos. Gegužės 7 d. Bruno Carnacchiola buvo vėl priimtas į Katalikų Bažnyčią. Gegužės 18 d. vaikai kartu su savo tėvu priėmė Pirmąją Komuniją. Buvo labai laiminga diena visai šeimai. Iškilmingų šv. Mišių metu gražų pamokslą apie Marijos meilę pasakė Tėvas Rotondi, Romos tramvajų katalikų tarnautojų kapelionas, kuris gerai žinojo Bruno iš jo antikatalikiškos propagandos Romos jaunimo tarpe.

Nuo to laiko Bruno kasdien lanko Apreiškimų Grotą, kaip jis pats ją vadina. Dar tris kartus matė Madoną. Pavedė jam ir visiems žmonėms melstis už netikinčius, o ypatingai kalbėti rožančių.

Spalių 4 d. Bruno Cornacchiola nukeliavo į Asyžių ir ten pagrindinėje pranciškonų bažnyčioje, šalia Sacro Convento, įstojo į šv. Pranciškaus Trečiąjį Ordiną.

STEBUKLINGI PAGIJIMAI

Prie grotos plaukia vis skaitlesnės maldininkų minios. Ligi šio laiko užregistruota įvairių atsivertimų ir pagijimų.

Vienas iš stebuklingai pagijusių žmonių yra Karolis Mancuso, 36 metų amžiaus, dviejų vaikų tėvas. Jis pats atsilankiusiam Tėvui Aloyzui štai ką papasakojo:

Dirbau Kapitoliume (miesto rotušės rūmuose). Vieną dieną nepastebėjau, jog durys prie vindų yra atviros, kritau nuo antrojo aukšto žemėn, nusilaužiau sau dešinę ranką ir dešinę koją prie strėnų. Mane paguldė šv. Kamiliaus ligoninėje, sugipsavo ranką ir koją ir liepė ligoninėje pasilikti du mėnesius, kol suaugs kaulai. Tačiau aš jau po dviejų savaičių — prieš gydytojų valią — apleidau ligoninę ir grįžau į namus. Kaulai vis nesuaugo. Jaučiau baisius skausmus taip rankoje, kaip ir kojoje. Ištisas savaites gulėjau lovoje, negalėdamas nė pajudėti.

Apie liūdną mano sveikatos padėtį iš mano dukters sužinojo šv. Juozapo vienuolyno (kuris yra netoli Karoliaus Mancuso namų) viršininkė. Ji tuojau nukeliavo prie Trijų Šaltinių grotos, iš kur atsinešė truputį žemės. Liepė ją pridėti prie žaizdų. Nenorėjau to tuojau daryti, bet pradėjo reikalauti žmona ir, nuėmusi gipsą, pridėjo grotos žemės. Tuojau pajutau savyje, tartum skruzdėlės lakstytų po mane ar elektros srovė. Tą pati akimirksnį įsitikinau, jog esu pagijęs ir tuojau atsikėliau. Pradėjau vaikščioti be jokio skausmo. Tuojau pašaukė gydytoją, kad ištirtų stebuklingą pagijimą... lig šiandien gydytojai negali atsistebėti. Esu visai sveikas ir normaliai dirbu, nors Rentgeno nuotrauka (X-ray) rodo, jog koja ir ranka yra tartum toliau sulaužytos.

Tuo metu Mancuso, norėdamas įrodyti, keletą kartų šoktelėjo, kaip vaikas.

— Pone Mancuso, — paklausė Tėvas Aloyzas, — ar tamsta laikote tai stebuklu? Ką tamsta galvojate apie tą pagijimą?

— Stebuklas ar nestebuklas, — atsako Mancuso, — tai ne man spręsti. Aš žinau tik viena, kad prieš tai buvau kolieka ir negalėjau vaikščioti, dabar gi, kaip Tėevlis matai, esu visai sveikas...

Ir vėl strvktelėjo.

BAŽNYČIOS NUOMONĖ

Didelės iškilmės prie Trijų Šaltinių grotos buvo spalių 5 d., kada Grotoje pastatyta puiki marmurinė Apreiškimų Dievo Motinos — ši naują vardą apreiškė Bruno pati Marija — statula. Ji buvo iškilmingai pašventinta Romoje Šv. Petro bazilikoje, ir nuvežta prie Grotos puikiu vežimu, pakinkytu šešiais baltais arkliais. Tos dienos procesijoje dalyvavo apie 100,000 žmonių.

Maldininkai nepaprastai dižiūgavo, kai trys stebuklingai pagiję vyrai, kurių tarpe buvo ir mūsų minėtas Mancuso, savo rankomis pernešė statulą prie Apreiškimų Grotos.

Bažnytinė valdžia ligi šiol dar nepaskelbė savo sprendimo apie tų antgamtinių reiškinių tikrumą. Tačiau jau iš to fakto, kad Marijos statula buvo pašventinta šv. Petro bazilikoje, galima spėti, jog yra linkusi pripažinti jų tikrumą. Šiuo metu visi įvykiai yra kruopščiai tiriami.

1948. IX. 10.

Gera motina vertesnė už šimtą mokytojų.

Georges Herbert.

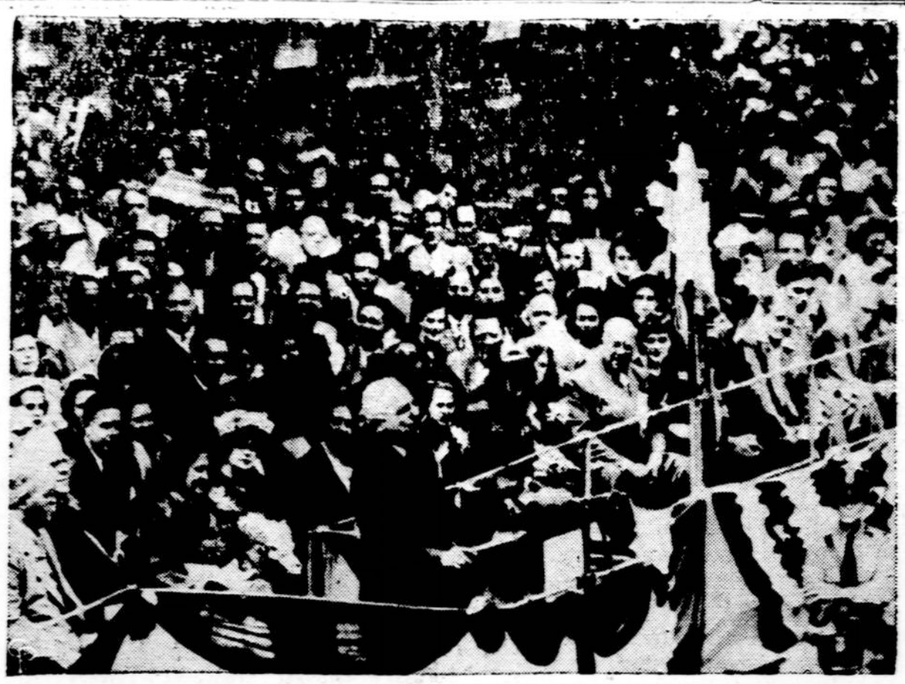

Prezidentas Trumanas Detroite atidarydamas savo rinkiminės kampanijos kalbų maršrutą pasakė, kad jeigu lapkričio rinkimuose išeis laimėtojais respublikonai, jie nušluosią darbininkų aukštas algas ir pragyvenimo standartą. Jis kalbėjo didžiuliai miniai Detroito darbininkų, norėdamas pagauti darbininkų balsus.

Brazilijos cukrus

Tęsinys

Fabrike ta sunka eina į tankus nusistovėti. Toliau pereina per specialų tanką - koštuvą, pereina filtrus, būna sutirštinama išgarinant, ir vėliau eina į specialinius vakumo (žemo spaudimo) išgarintojus, kurie sustatyti baterijomis po keturis. Pirmasis kaitinamas iki užvirimo dažniausia išnaudotu garu, išėjusiu iš garo varyklių. Virimo garai iš pirmojo katilo nuvedami į antrąjį, antrojo į trečiąjį, o trečiojo į ketvirtąjį. Iš ketvirtojo katilo garus ištraukia vakumo pompa ir šaltu vandeniu jie numušami į kondensą (kondensas — garas vėl sutirštintas į lašus).

Iš tos katilų garintojų baterijos labai sutirštintas skystimas (cukraus sunka) eina į katilus kristalizatorius ir ten garinamas iki pradeda atsirasti cukraus kristalai. Tokia jau pradėjusi kristalizuotis masė leidžiama i centrifūgas ir ten milžinišku greičiu sukama, priedo dar džiovinant sausu garu (apie 140°C karščio). Ten vanduo visiškai išgaruoja ir pradeda sparčiai augti tikro cukraus kristalai. Taip susikristalizavęs cukrus dar pereina per refinariją, apsivalo, išbala, išsisijoja, subėga į maišą, pasisveria ir užsisiuva. Maišas gauna fabriko adresą ir savo paties numerį ir atsigula sandėlin palaukti savo vagono ir pamiegoti prieš kelionę.

Jei jam nelemta iškeliauti į užsienius, jo kelionė baigiasi krautuvininko patalpoje iš kur jis draugiškai parlydi jus į jūsų virtuvę. Išsamstote jūs ji paskui mažais šaukšteliais, ištirpinat kad nei nematyti, girsnojat pasigardžiuodami, ir niekad nepagalvojat kur jis užaugo, ką matė ir kiek prisikentėjo, kol su visais savo vitaminais atvyko čia ant jūsų stalo.

Margas cukraus gyvenimas. Margi ir tų žmonių keliai ir likimai, kurie triūsia apie tą cukrų. Cukraus fabrikai ir jų fazendos tai atskirti miesteliai. Jie turi po keletą tūkstančių darbininkų, kurie ten pat namuose ir barakuose gyvena. Tokia uzina (fabrikas) — o jų Brazilijoje yra 328 stambesniųjų ir 276 mažesniųjų — turi savo administraciją, transportą, krautuvę, vaistinę, bažnyčią, mokyklą, sporto aikštę, skutyklas, siuvyklas ir t.t. Vieni ten gimsta, kiti miršta, treti gyvena su ta diena, ketvirti taupo, kad galėtų kitur persikelti; visa žmogaus buitis praeina tarp fazendos darbų ir reikalų bei savųjų rūpesčių, kurie visada lieka antroje ar trečioje vietoje. Žmonių, veidų ir rasių sąstatas labai mišrus. Visus vienija futbolas ir cinema (kinas), o per šešias dienas darbas.

Kavos plantacijos, cukraus nendrynai ir fabrikas su spirito destiliarija net tokiame ekstensyviniame ūkyje įneša pirmuosius industrializacijos pradus į žemės ūkį, kur jis bebūtų. Padidėja darbo kiekis ir darbininkas per apskritus metus vis gauna darbo. Kai nuo sausio mėnesio cukraus fabrikas sustoja iki kito derliaus, administracija perkelia darbininkus į laukų darbus, sodinimams ir kavos derliaus nuėmimui, rūšiavimui bei džiovinimui. Dalis dirba prie fabriko ir kelių remonto.

Administracija be tiesioginiu darbo paskirstymo ir parūpinimo bei aprūpinimo klausimų turi ir kitų rūpesčių.

Cukraus nendrė turi savo ligą vadinamą MOZAIKA. Mozaika puola augalo šaknis ir tik vėliau stiebą. Naikina augalo atsparumą ir mažina cukringumą. Vaisto pagydyti nuo mozaikos nėra. Tenka viskas rauti ir deginti, paliekant žemę dirvonais arba sėjant į ją ryžius ar kukuruzą, nes pati žemė keliems metams dar palieka užkrėsta mozaika.

Ir ten kur žmonės savo darbo gaminiais mums pasaldina puoduką kavos ar stiklinę arbatos, nuolatos kovojama karti kova, ištverme, ramybe ir kantrumu.

Anksčiau tokiose fazendose ir cukraus uzinose dirbo nemažas skaičius ir lietuvių. Dauguma lietuvių krašto vidų paliko ir sugrįžo į Sao - Paulį. Lankydamas Usiną Mirandą pereitųjų metų gruodžio mėnesį netoli Pirajuhy (400 kilometrų nuo Sao-Paulo) radau to fabriko cukraus sandėlio vedėjo pareigose lietuvį Balčiūną, kurio pavardė ten būdavo ištariama "Valsiūnas", o kitas lietuvis buvo mechaniku. Dabar jau ir tie paskutiniai išdirbę ten dešimt metų be pertraukos persikėlė į Sao-Paulį.

Cukraus nendrynai ypač iš toliau žiūrint daro lygių žaliuojančių laukų įspūdį. Apie Bauru, apie Pirarcicabą ir Limeirą, Sao - Paulo estado vidurį, labai derlingose žemėse, dešimtimis kilometrų drykso nendrynai, o tarp jų kur paupy rūksta uzinos kaminai. Tuose laukuose pavienės stykso palmės, vienintėlis medis, kuris mišką deginant paliekamas nepaliestas. Šis papuošalas labai pabrėžia tropiškąją aplinką ir minėtų apylinkių vaizdai palieka neužmirštamą bei egzotišką įspūdį.

Čia papasakojau apie cukraus pramonę kuri jau yra industrializuota ir galimumų rybose aptvarkyta. Šalia naujųjų įmonių, kurių kaip jau skaitėte yra keli šimtai, yra apie 18,000 mažų ir primityviškų cukraus daryklų ir apie 38,000 daryklų gaminančių taip vad. rapadurą, (sutirštinta juoda cukrinė masė).

Tos mažosios daryklos dirba pačiais primityviškiausiais būdais. Nendres veža jaučiais, mala maniežio varomais volais, verda katiluose, ir tos įmonės atrodo taip, kaip jas tėvų tėvai iš pirmųjų ateivių sugalvojo ir pastatė. Ten dar sukasi praėjusių šimtmečių ratai ir anų laikų ritmas.

Naujos ir moderniškos įmonės sukuria tarpe savęs didelę konkurenciją, o kaip įsivaizduoti padėtį kurion patenka senieji, kai varžosi moderniškosios galybės. Ir ten karti kova gaminant saldų kristalą. Žmonių ištvermė, ypač kur įsišaknijusios tradicijos, taip pat neišmatuojama.

O cukrinės nendrės sunka cukraus ir alkoholio pavidale kasmet duoda Brazilijos ūkiui gaminių, už vieną milijardą kruzeirų (— 50 milijonų dolerių). Gamyba ir pasėlių plotai kasmet didėja. Įmonės modernizuojasi, o jų mašinų ir įrengimų pagaminimu užsiima naujai įsikūrusieji fabrikai, kurie per dešimtį - dvyliką metų išaugo į ekonomiškai stiprius vienetus su patyrusiais konstruktoriais ir darbininkais.

Tvarkyti visos cukraus industrijos reikalų yra įsteigtas Cukraus Institutas Rio de Janeire, prie federalinės valdžios, ir atskirose valstijose estaduaniai Cukraus Institutai.

J. Antanaitis.

"Mūsų Lietuva"

Pabaiga.

AŠ NEŽINAU

Aš nežinau, graži sesutė!
Ar šluostei ašaras varguos,
Kada mylėjai vien matutę
Ir sargą - angelą danguos.

Aš nežinau ,ar ko gailėjos
Ramiai tebmieganti širdis,
Kada neliūdo, neilgėjos
Vienuolė tavo paslaptis.

Ar kiaurą naktį lig aušrinės
Akių sumerkti negavai,
Kada prispaudus prie krūtinės
Tiktai kryželį bučiavai?

Kad tavo sąžinė jausminga
Kasdien auklėjosi skaisčiau,
Ar nebuvai tada laiminga?
Aš nežinau, atspėt bijau.

Kitų dienų kita saulutė
Tau užžavėjo akeles,
Ir užmiršai dabar, sesutė!
Linksmasias savo daineles.

Žemyn nusviro ant krūtinės
Galvutė nuo jaunų pečių,
O dumos sunkios, begalinės
Iš erdvių slenka paslapčių.

Jų neapveiksi, neužspausi,
Gyvatos žengdama taku!
Tik valandoj karčioj paklausi,
Kodėl, Dievuliau, taip sunku?

Bet nesiskųsi ant tos galės,
Kuri tau širdį surakys;
Tik veido marmuras išbalęs
Oi daugel, daugel pasakys!...

Širdis man verkia: tavo sielą
Aš vien suprasti begaliu:
Man skirta eiti, mano miela,
Kitu gyvenimo keliu.

Maironis.

TO THE RULE OF HIGH PRICES

Elektriškas aptarnavimas Boston Edison yra šviečianti išimtis aukštų kainų taisyklei. Mūsų Elektros kainos tikrovėje yra žemesnės negu pirm karo... Elektrą naudojant savo namuose yra didelis bargenas naminiame budžete.

BOSTON EDISON COMPANY

Timonium Fair in Maryland paruošiamas buvo šis jautis parodai. Prizų laimėjimui atrankų specialistu pasirodė tūlas Chambers, kuris buvo šauktas liudyti Kongreso Prieš-Amerikinės veiklos komiteto.