DARBININKAS

XLIV NR. 21. PRINTED MATTER SECOND-CLASS Postage paid at Brooklyn, N. Y. TREČIADIENIS - WEDNESDAY, KOVO - MARCH 25, 1959 910 WILLOUGHBY AVE., BROOKLYN 21, N. Y. 10 CENTŲ

KRISTAUS PRISIKĖLIMO ŠVENTĖJE

MIELIEMS MŪSŲ SKAITYTOJAMS, BENDRADARBIAMS IR RĖMĖJAMS LINKIME SKAIDRAUS VELYKŲ DŽIAUGSMO IR GERIAUSIOS SEKMĖS.

"DARBININKO" REDAKCIJA IR ADMINISTRACIJA

JĖZAUS ŽODŽIAI

PAGAL EGIPTE SURASTUS IŠ 3-4 AMŽIAUS RAŠTUS

Apaštalas Jonas, baigdamas savo evangeliją rašyti, įspėjo: **"Yra ir daug kitų dalykų, kuriuos Jėzus padarė. Jei kiekvienas iš jų būtų atskirai surašytas, tai manau, kad ir visas pasaulis negalėtų sutalpinti tų knygų, kurios reiktų parašyti".**

Tuos žodžius prisimeni, skaitydamas prof. Oscar Cullmann pranešimą apie surastą "Tomo evangeliją" (apie ją buvo informuota pereitame Darbininke). ir joje surašytus Jėzaus 114 posakių. Sugretindamas radinius su keturiom evangelijom, tyrinėtojas Cullmann sako, kad su nuostaba tenka priimti faktą, kaip iš daugelio krikščioniškų anų laikų raštų į keturias evangelijas įėjo tik tie, kur iš tikrųjų yra kilę iš seniausių laikų ir yra laisvi nuo bet kokios klaidatikystės.

Tačiau Jėzaus pasakymai,— kalba baigdamas išvadas Cullmann, —kurių nėra evangelijose, bet kurių randame dabar aptiktuose raštuose, nors jie nieko fundamentalaus naujo neduoda, jie praturtina betgi ir pagilina evangelijos tiesų supratimą.

★

Tarp palyginimų, parabolių, kuriom Jėzus anų laikų papročiu mėgo kalbėti žmonėm, randam aptiktuose raštuose ir tokių palyginimų, priskiriamų Jėzui:

— Jėzus tarė: "Jei tie, kurie jus veda, sako jums —žiūrėkite: karalystė yra danguje, — tai dangaus paukščiai jus pralenks; jei jie sako, kad ji yra jūroje ,tai žuvys pralenks jas. Karalystė betgi yra jumyse ir anapus jūsų."

— Marija tarė Jėzui! "Į ką tavo mokiniai panašūs?" Jis tarė: "Jie yra kaip maži vaikai, įsikūrę laukuose, kurie nėra jų. Kada laukų šeimininkai ateina, jie tars: "Palikit mūsų laukus mums". Jie yra visai pliki visa savo būtim, ir tokiu būdu jie paliks laukus ir juos atiduos".

— Jėzus tarė: "Vargas jiem, farizėjam, nes jie yra kaip šuo, kuris guli gyvulių ėdžiose; nes jie nei patys ėda, nei leidžia gyvuliam ėsti".

★

Tai posakiai, priskiriami Jėzui, bet kurie lig tol buvo nežinomi. Evangelijose nėra nė tokių posakių, kurie yra rastuose raštuose, bet tie posakiai buvo pažįstami iš šv. Jeronimo raštų. Juos šv. Jeronimas taip pat buvo priskyręs Kristui:

— Jėzus tarė: "Jis, kuris yra arti manęs, yra arti ugnies, ir jis, kuris yra toli nuo manęs, yra toli nuo karalystės."

KAIP SUTIKO POPIEŽIAUS "BAŽNYČIOS VIENYBĖS" IDĖJĄ?

Romos vyskupijos biuletenis paskelbė žinias, kaip protestantai ir pravoslavai sutiko popiežiaus Jono XXIII norą šaukti Bažnyčios susirinkimą vienybės reikalui. Protestantų atsiliepimai spaudoje esą palankūs, bet jie pramato ir daug kliūčių. Tarp jų mini dogmas dėl popiežiaus neklaidingumo, dėl Mergelės Marijos nekalto prasidėjimo ir paėmimo į dangų. Šveicarijos tarptautinė protestantų taryba pasisakė "lauksiantis ir stebėsianti". Ortodoksų nusistatymai palankesni. Tačiau ir jiem iškyla dogmų klausimai. Pvz. jie mini Trejybės dogmą.

Džiaugsmas dėl politinių margučių

NORS IŠ TIKRŲJŲ JIE DAŽOMI TAIP, KAIP REKALAUJA CHRUSČIOVAS

Velykų metui paliko daug politinio džiaugsmo Anglijos ministerio pirmininko Macmillano ir prezidento Eisenhowerio konferencija, kuri pasibaigė kovo 23. Amerikos spauda džiaugiasi, kad du didieji susitarė. Anglijos spauda džiaugiasi, kad Macmillano pažiūros Amerikoje laimėjo. Pats Macmillanas pareiškė, kad tai buvusi geriausia konferencija, kokias jis yra kada turėjęs.

Kas iš tikrųjų sutarta, oficialiai nepaskelbta. Tik aiškėjo tolimesnėje eigoje, kad visai dar nėra kuo pasidžiaugti.

Tolimesnėje eigoje prieš akis

NAUJOS KONFERENCIJOS

— Kovo 31 ir balandžio 1 Washingtone **vakarų užsienių kalų ministerių konferencija** Ji turės subendrinti ir suderinti ką Macmillanas tarė skyrium su de Gaulle, Adenaueriu ir Eisenhoweriu.

—Gegužės 11 **užsienių reikalų ministerių konferencija Ženevoje.** Tam jau yra pritaręs ir Chruščiovas. Bet Chruščiovas reikalauja, kad dalyvautų Čekoslovakija ir Lenkija. Macmillano —Eisenhowerio pasitarime numatyta, kad jie dalyvautų kaip stebėtojai. Bet Lenkija jau pareiškė, kad stebėtojo rolėje ji nesutinka dalyvauti.

—Vasarą, gal rugpiūtyje, ar rugsėjy, **viršūnių konferencija,** kurios reikalauja Chruščiovas. Macmillanas įtikinėjo, kad viršūnių konferencija reikalinga visai nežiūrint, ar ministerių konferencija pasiseks ar nepasiseks. Eisenhoweris dar silpnai spyriuojas, kad viršūnių konferencija priklausytų nuo ministerių konferencijos pasisekimo.

KOKIOS TOLIAU NUOLAIDOS MASKVAI?

Vakarų ministerių konferencijoje teks svarstyti, kokius sovietinius reikalavimus priimti, ką jų vietoje pasiūlyti. Iš ligšiolinių Macmillano derybų su atskirais sąjungininkais, aiškėja:

— Vakarai jau susitaiko su mintimi, kad **Vokietija nebus sujungta.** To nenori Chruščiovas. Savo nerorą sujungti Vokietiją jis aiškiai pasakė Vokietijoje socialdemokratų lyderiam. Dėlto sąjungimo pačioje Vokietijoje niekad nebuvo tokis didelis pesimizmas kaip dabar.

— Vokietija labiausiai yra aliarmuota Macmillano plano **išaldyti Europoje dabartinę karinio pajėgumo padėtį.** Tai Macmillano atsakymas į sovietinį reikalavimą atitraukti svetimas kariuomenes iš Vokietijos, Vokietiją nuginkluoti ir neutralizuoti. Išaldymu Macmillanas nori užtikrinti Maskvą, kad Vokietija nebus Maskvai pavojinga. Tuo tarpu Vokietija aliarjuoja, kad tokis išaldymas yra Vakaram nepalankus, nes Vakarai dabar turi geriausiu atveju 300.000 kriuomenės prieš Sovietų 500.000.

Vokietijoje aiškinama, kad karinis pranašumas Maskvai yra svarbiau negu politinis rytų Vokietijos pripažinimas.

LEOPOLDAS DYMŠA MIRĖ

Leopoldas Dymša, buvęs Lietuvos gen. konsulas Karaliaučiuje, kovo 25 d. 7 val. ryto mirė Stamforde. Ten bus ir palaidotas šeštadienį.

Velionis buvo gimęs 1893 vasario 15. Nuo 1919 stojo karininku į Lietuvos kariuomenę —buvo ryšio karininkas prie Niesselio komisijos, paskui attache prie Prancūzų okupacinės valdžios Klaipėdoje. Nuo 1929 perėjo į užsienių reikalų ministeriją, buvo paskirtas Berlyne pirmuoju sekretoriumi, paskui patarėju, 1935, perkeltas patarėju į Rygą, o 1936 iš Karaliaučiaus išvykus gen. kons. J Budriui į Ameriką, Dymša buvo perkeltas į tas pareigas.

Tremtyje anglų zonoje buvo ryšininkas tarp lietuvių ir anglų okupacinės valdžios. Atvykęs į Ameriką dirbo Care organizacijoje.

Širdies smūgis jį buvo ištikęs jau pernai, ir nuo to laiko jau negalėjo nieko dirbti.

Paliko žmoną, kukterį, žentą. Paliko atminimą ramaus, taktingo, pozityvaus žmogaus.

NEPOPULIARIAUSIA PROFESIJA AMERIKOJE

Elmo Roper statistika rodo, kad tik 2 proc. Amerikos tėvų norėtų savo vaikus matyti politikoje. Politikos nenori gal būt ne dėl to, kad uždarbis neaiškus. Daugiau dėl to, kad su tuo žodžiu susijęs kažkoks nešvarus darbas.

Tik 8 procentai tėvų norėtų savo vaikus matyti mokytojus. Bet jeigu atlyginimas mokytojam būtų prilygintams kitom profesijom, tai tokis procentas pakiltų iki 12. Daugiausia, 75 proc. tėvų nori vaikam gydytojo, mokslininko, biznieriaus profesijos.

- Jungtinėse Tautose Prancūzijos atstovas pasiūlė garantuoti azylio teisę asmenim, pabėgusiem nuo režimo persekiojimų. Tam pasipriešino Sovietai ir.... **Indija.**

ŠV. KAZIMIERO IŠKILMINGAS MINĖJIMAS ROMOJE

Romoje kovo 8 lietuvių bendruomenė surengė šv. Kazimiero 500 gimimo metų proga minėjimą. Minėjimą globojo ir mišias laikė kard. **Pizzardo,** Bažnyčioje giedojo šv. Kazimiero kolegijos choras, vedamas kun. **Jankausko.**

Akademinis minėjimas buvo S. Angela Merici instituto erdviose patalpose. Minėjimui pirmininkavo **Mario Scelba,** buvęs min. pirmininkas. Atidaromoje ilgoje kalboje jis ypačiai išryškino politinį momentą — Lietuvą pavergtą ir kovojančią seniau prieš rusicizmą, dabar prieš sovietinį komunizmą, paliktą be Vakarų pagalbos.

"Lietuvos ir kitų Baltijos tautų inkorporavimas į Sovietų Sąjungą ir vergiško režimo primetimas buvusiom laisvom tautom, kuriose klestėjo gerovė, mums pasako, ko vertas komunistų vadų duotas žodis, sutarčių gerbimas, tautų nepriklausomumas, nesikišimas į jų reikalus, koegzistencija, kuri kasdien iškilmingai linksniuojama.

"Susirūpinę išsaugoti taiką, Vakarai, deja, yra priversti pasyviai stebėti, kaip vyksta niekšingiausi nusikaltimai, kokius tik pasaulio istorija bet kada yra užregistravusi".

Minėjime paskaitą apie Kazimierą skaitė kun. prof. **P. Rabikauskas,** S.J. Paskutini žodį tarė bendruomenės pirmininkas kun. **V. Mincevičius.**

Po akademijos buvo koncertas. Smuikininė **Sara Sheftel** atliko lietuvių ir italų muzikų kūrinius. Akompanavo jos vyras **Paul Sheftel.** Paul Sheftel tėvas buvo kilęs iš Vilniaus ir laikė save lietuviu; pats Paul Sheftel jau gimęs Amerikoje. Italų sopranas **Maria Luisa Costantini** atliko religinės muzikos programą.

Minėjimui sveikinimus atsiuntė Vatikano valst. sek. Tardini, Montini ir eilė kitų kardinolų, Italijos min. pirm. Segni, užsienių reikalų min. Pella ir eilė kitų ministerių, parlamento pirmininkas Keone, senatoriai, parlamento nariai.

Patys minėjime dalyvavo diplomatai — Italijos atstovas prie Vatikano, Kinijos, Lietuvos, Amerikos, Vokietijos, Prancūzijos, Brazilijos, Airijos, kt. atstovybių pareigūnai. Taip pat senatoriai, parlamento nariai.

Minėjimo momentai buvo parodyti per Italijos televiziją. Kalbėjo apie minėjimą radijas po kelis kartus. Rašė Il Quotidiano, Il Popolo, L'Oss. Romano, Il Giornale d'Italia, Il Tempo, L' Avenire d'Italia, L'Italia, Il Secolo XIX ir kt.

APIE PAVERGTUS KRAŠTUS TYLĖS?

JUNGTINIŲ PAVERGTŲJŲ TAUTŲ PIRMININKO PAREIGAS EINANČIO V. SIDZIKAUSKO PAREIŠKIMAS DARBININKUI

— Anglijos min. pirmininkas Macmillanas rengia kelius ministerių ir viršūnių konferencijai. Ar nėra pavojaus, kad tose konferencijose rytų Europos pavergtų valstybių likimas gali būti apeitas, nutylėtas?

— Yra.

— Kas Jungtinių Pavergtų Tautų padaryta, kad to pavojaus būtų išvengta?

— Kovo 17-19 lankėmės valstybės departamente, pas senato užsienių komisijos narius ir taip pat pas atstovų rūmų tokios pat komisijos ir vicepreziden to įstaigoje. Įteiktu memorandumu departamentui ir žodžiais stengėmės įtikinti, kad pavergtų valstybių klausimas nebūtų apeitas ir būtų įtrauktas į darbų programą. Memorandumai įteikti taip pat Anglijos ir Prancūzijos vyriausybėm.

— Kokia yra memorandumo ir kitų sugestijų vedamoji mintis?

— Memorandumas ryškino, kad dabartinė krizė dėl Berlyno yra renormalios padėties ženklas ir kad padėčiai sunormalinti reikia ne vieną kitą klausimą išspręsti, bet reikia globalinio sprendimo. Tokio sprendimo pirmiausia laukia du nenormalūs dalykai — Vokietijos padalinimas ir Europos padalinimas. Kai Vokietija bus sujungta ,ir atskirtoji Europos dalis atgaus laisvę, tada jau gali eiti Europos saugumo sutvarkymas, kuriame turi dalyvauti ir išlaisvinti kraštai, ir Europos apsijungimas. Tos problemos turėtų būti įtrauktos į konferencijų programą.

Prieš prasidedant Washingtone Vakarų užsienių reikalų ministerių konferencijai darysime naujų žygių.

— Ar delegacijos žygiai randa atgarsio?

— Washingtono politiniai sluoksniai šį pavergtųjų apsilankymą vertino kaip labai laiku padarytą. Ypačiai, kada Vakarų nusistatymas anais klausimais dar nesuformuluotas. Nors Kongreso komisijos tiesioginės įtakos vykdomajai politikai neturi, tačiau užsienių komisijų narių nuomonė turi didelės reikšmės. Dėlto juos informuoti pavergtos Europos reikalais ir laimėti jų dėmesį labai svarbu.

— Kas šiuo tarpu dalyvavo delegacijoje šalia jūsų, kaip pirmininko?

— Delegacijoje dar buvo PJT gen. sekretorius B. Coste (Rumunija) ir bendrųjų reikalų komiteto nariai P.. Zenkl (Čekoslovakija) ir L. Bartok (Vengrija).

Sukilimas Tibete

Tibete, sostinėje Lhasa ir kitur, tebeina sukilimas prieš komunistus. Komunistinė Kinija Tibetą užgrobė 1950. Tada Tibetas šaukėsi pagalbos į Jungtines Tautas. Niekas neišgirdo. Indijos min. pirm. Nehru pasiskelbė, kad bus neutralus, nors Tibetas artimas Indijai savo tikėjimu. Korespondentai skelbia, kad sukilimas prieš komunistus eina panašiai kaip Vengrijoje, tik didesnio masto. Skelbia, kad be Indijos, be Vakarų pagalbos ir Tibeto bus tokis pat likimas kaip Vengrijos.

KIEK AMERIKIEČIAI INFORMUOTI?

N.Y. Times apklausinėjo amerikiečius dėl Berlyno politikos. Rado, kad daugumas amerikiečių pritarė vyriausybės politikai laikytis tvirtai dėl Berlyno. Bet rado taip pat, kad amerikiečiai labai blogai politikoje informuoti. Klaustųjų 39 proc. visai nežinojo, kad Berlynas yra bolševikų apsuptas.

Lenkijos rašytojus suima vis labiau į saują

Lenkijos rašytojus valdžia įspėjo, kad prieš pasirašydami sutartis su užsienio firmom dėl savo veikalų spausdinimo, pirma gautų kultūros ministerio sutikimą.

— Irakas kovo 24 oficialiai pranešė, kad pasitraukia iš Bagdado pakto ir liekasi "neutralus". Bagdado paktas buvo sudarytas apsaugai nuo Sovietų agresijos. Jame dalyvauja Turkija, Persija, Pakistanas, Anglija, remia Amerika.

—Indija pasiekė žinios, kad komunistinės Kinijos kariuomenė jau palaužusi Tibeto sukilimą.

IŠLAISVINIMAS PO 6 METŲ

Rytų Europos klausimas ir Anglijos nusistatymas dėl jo

Joseph Alsop (NYHT) po Macmillano ir Eisenhowerio konferencijos rašo, kad išaiškėjo Eisenhowerio sutikimas dalyvauti viršūnių konferencijoje, bet neišaiškėjo, kas joje turi būti sutarta. Neišaiškėjo, ar bus pripažintas pavergtos rytų Europos status quo.

Išaiškėjo, kad to labiausiai nori Chruščiovas. Taip pat išaiškėjo , kad Anglija nori nesitraukti iš Berlyno, bet už tai nori duoti de facto pripažinimą rytų Vokietijai ir visam rytų Europos status quo.

Autorius vertina: "Tik truputis daugiau kaip šešeri metai nuo John Foster Dulles garsaus pareiškimo senate apie "išlaisvinimo" politikos moralinį būtinumą. — štai kur mes dabar stovim".

— Gudų kongresas kovo 22, minėdamas Gudijos nepriklausomybės paskelbimo 41 metines, kreipėsi į valstybės departamentą, prašydamas paremti Gudijos išlaisvinimą iš bolševikų.

— Lenkų laikraštis Nowy Swiat skelbia, kad Lenkijos Gomulka kreipėsi į Sovietų vyriausybę, kad leistų atidaryti konsulatus Leningrade, Minske ir Vilniuje. Leidimo negavo.

— Sen. dem. Mansfieldas pasisakė už Dulles pasilikimą valstybės sekretoriaus pareigose.

— A. Stevensonas pasisakas neviešai už sen. Humphrey į prezidento kandidatus, ne už sen. Kennedy.

—Demokratai esą įsitikinę, kad rinkimų kovoje jiem teks kovoti su Rockefelleriu, ne su Nixonu.

—Vyr. teismas kovo 23 pradėjo apeliacijos tvarka svarstyti sovietų šnipo Abelio bylą. Jo advokatas nori išsukti, kad FBI pareigūnai neturėjo orderio jį suimti ir daryti kratą, taigi rasti įrodymai negalį būti laikomi teisėtais įrodymais.

—Amerikos vyriausybė kovo 23 notoje Maskvai patvirtino, kad telefoninius laidus tarp Amerikos ir Europos buvo nutraukęs sovietų laivas Novorosijsk.

KRISTAUS PRISIKĖLIMO ŠVENTĖJE
RAMYBĖS IR TAIKOS
VISIEMS PARAPIEČIAMS LINKI

Msgr. J. Balkūnas, Klebonas
Kun. P. Lekešis
Kun. P. Bulovas

V. J. Atsimainymo Parapija,
Maspeth, N. Y.

ŠVENTOSE VELYKOSE
RAMYBĖS IR TAIKOS
VISIEMS PARAPIEČIAMS LINKI

Msgr. I. Kelmelis
Švč. Trejybės Parapijos Klebonas
Kun. P. Totoraitis

NEWARK, N. J.

KRISTUI PRISIKĖLUS
RAMYBĖS IR TAIKOS
VISIEMS PARAPIJIEČIAMS IR DARBININKO
SKAITYTOJAMS LINKI

ANGELŲ KARALIENĖS PARAPIJOS
Klebonas kun. J. Aleksiūnas

KRISTAUS PRISIKĖLIMO ŠVENTĖJE
RAMYBĖS IR TAIKOS
VISIEMS PARAPIJIEČIAMS LINKI

Kun. J. Gurinskas
Kun. J. Paransevičius

New York, N. Y.

SULAUKUS DŽIAUGSMINGO KRISTAUS
PRISIKĖLIMO RAMYBĖS IR TAIKOS

VISIEMS PARAPIJIEČIAMS LINKI
Kun. J. Kinta
Kun. V. Demikis

Paterson, N. J.

SOPULINGOS DIEVO MOTINOS PARAPIJOS,
Kearney, N. J.
kunigai sveikina ir linki džiūgių
VELYKŲ ŠVENČIŲ

Kun. Leo Voiciekauskas,
Kun. Dominikas Pocius
Kun. R. Tamošiūnas

PRISIKĖLUSIO KRISTAUS DŽIAUGSMO
VISIEMS PARAPIJIEČIAMS LINKI

Kun. A. Petrauskas,
Kun. V. Masiulis

ŠV. JURGIO Parapija, Brooklyn, N. Y.

VELYKŲ ŠVENČIŲ PROGA
NUOŠIRDŽIAI SVEIKINU VISUS PARAPIJIEČIUS

Kun. N. Pakalnis

Apreiškimo Parapijos Klebonas
BROOKLYNE

ŠV. ANDRIEJAUS PARAPIJOS KUNIGAI
sveikindami savo parapijiečius linki
Linksmų Velykų
ŠVENČIŲ

Kun. Juozas G. Čepukaitis,
klebonas
Kun. Jurgis Degutis
PHILADELPHIA, PA.

ŠIRDINGI SVEIKINIMAI
VIEŠPATIES KRISTAUS
PRISIKĖLIMO
ŠVENTĖSE
Rt. Rev. Msgr. IGNATIUS F. VALANČIŪNAS,
klebonas
Kun. ALBINAS J. NEVERAUSKAS
vikaras
ŠV. KAZIMIERO PARAPIJA
Philadelphia, Pa.

A. † A. Kun. Juozas Jusevičius

Kovo mėn. 5 d. Sioux City, Ia., šv. Juozapo ligoninėje, aprūpintas sakramentais, amžinam poilsiui užmerkė akis Omahos šv. Antano lietuvių parapijos klebonas Juozapas Jusevičius.

Velionis buvo nuvykęs dalyvauti 40-ties valandų atlaiduose pas kun. S. Morkūną. Užsibaigus atlaidams, kovo 5 d. 9 v.v., siaučiant didžiulei sniego pūgai, neperkalbėtas kun. S. Morkūno, išskubėjo namo, nes prieš pirmąjį penktadienį tiek daug darbo bažnyčioje! Vidurnaktyje buvo dviejų nepažįstamų vyrų atgabentas į šv. Juozapo ligoninę, iš kur paprašė pranešti į Omahą, kad jį ištikęs širdies negalavimas, dar pridėdamas keletą nurodymų. Buvęs geroje nuotaikoje, net juokavęs. Priėjęs išpažinties, priėmęs Šv. Sakramentą, o po trijų valandų jau nebebuvo jo gyvųjų tarpe.

Su kun. J. Jusevičiaus mirtimi Omahos lietuviai neteko ne vien tik savo klebono, bet ir savo globėjo. Mums jis buvo lyg plačiašakis ąžuolas, apsaugąs mus, užstojąs nuo visokių bėdų, vargų. Kiek iš mūsų per jį pasiekėme šį kraštą, jo dėka buvom ištraukti iš tremtinių stovyklų. Atvykę čia, vėl patyrėme jo globą, jo rūpestingumą. Jis padėdavo surasti darbą, pastogę, patarnavo, pats veždavo darban, arba surinkdavo savo pasiklydusias avis, nesusigaudančias kaip parsirasti namo, nemokančius kalbos. Visa klebonija, atliekami kambariukščiai parapijinėje mokykloje, net bažnyčios rūsys buvo "išėjimo punktas" į platų naują pasaulį. Daugelis iš mūsų užmiršome tremties skurdą, vargą. Ne vienas iš mūsų gyvenimame nuosavame name, važinėjama nauja, nuosava mašina, bet, reikia tikėtis, neužmiršime nė jo plačios šypsenos, nė jo atviros ir puikios širdies. Dėl savo kuklaus būdo, paprastumo ir nuoširdumo buvo mylimas visų parapiečių — tiek lietuvių, tiek amerikonų. Jo parapijai nuveikti darbai tikrai dideli: sutvarkyta, atnaujinta bažnyčia, jo atvežtos seselės kazimierietės turi nors kuklią, bet patogią pastogę, puiki mokykla, kurioje šiuo metu mokosi 310 mokinių. Visa tai iš jo reikalavo milžiniškos energijos, pasišventimo ir darbštumo, nes veltui niekas negaunama, Manau, už tai jo kukliai galvai visai būtų tikusi monsignoro kepuraitė.... Ir iš kur pas jį ėmėsi tiek energijos dar parašyti keletą knygelių, dalyvauti liet. spaudoje?

Į amžino poilsio vietą, šv. Marijos kapines, buvo nulydėtas kovo 9 d., dalyvaujant daug kunigų ir gausiai parapiečių miniai. Lietuvių bendruomenės vardu kapuose atsisveikinimo žodį tarė Pr. Totilas. Buvo sugiedota "Marija, Marija". Gedulingas pamaldas laikė J.E. Omahos arkivyskupas Gerald Bergan. Pamaldose dalyvavo 65 kunigai ir bažnyčia buvo permaža sutalpinti visus parapiečius. Pamokslą sakė dekanas Juozas Tautkus.

-•-

Kun. Juozas Jusevičius buvo gimęs 1899 lapkričio 12, tad tiktai šių metų rudenį būtų sulaukęs 60 metų. Savo kunigystės sidabrinį jubilėjų turėjo 1952; buvo įšventintas 1927, baigęs Baltimorės kunigų seminariją. Prieš tai mokėsi Hartforde, Las Salette kolegijoje, ir Orchard Lake, Mich., Marijos seminarijoje, kur ėjo filosofinius mokslus.

Geras teologinis ir filosofinis išsilavinimas jį skatino rašyti, bet tik praktiniais gyvenimo klausimais — apie gerą darbą, laimę ir meilę. Tais klausimais paruošė ir išleido penkias knygeles: Mūsų kelias (1929), Mūsų vaikų laimė (1931), Dievo ir artimo meilė (1932), Paguodos žodis (1932) ir Geras parapietis (1954). Paskutinė knygelė rodė, kad į amžinus antrąją pusę jam labiausiai rūpėjo apaštalavimas parapijoje.

Omahos lietuvių tiebonu šv. Antano parapijoje išbuvo 27 metus, kai 1932 metais čia atsikėlė iš Chicagos. Chicagoje mokytojavo marijonų seminarijoje (Hinsdale, Ill.), ėjo vikaro pareigas Marijos Užgimimo parapijoje ir buvo šv. Kryžiaus ligoninės kapelionu. Čia su kazimierietėm arčiau susipažinęs, pasikvietė jas ir Omahon, kur įkūrė parapinę mokyklą ir pastatė seserim namus (1945). Taip pat tik po ketverių metų kelbonavimo pastatydino mūrinę bažnyčią (1936). Apie tą bažnyčią telkė ir jungė lietuviškąją bendruomenę —savo parapiją.

Velionis buvo vienas iš tų Amerikos lietuvių klebonų, kuris gailestingai atjautė Vokietijos stovyklose sugrūstus lietuvius. Pas save kvietė visus. Ypač didelės šeimos, kurioms sunku buvo gauti sponserius, galėjo drąsiai vykti į Omahą. Balfo Centrui buvo duotas leidimas siųsti visus, kurių nėra kur ir kam priglausti. Taip jisai prigaludė pėr pusantro tūkstančio tremtinių ir tuo pačiu padidino bei sustiprino parapiją ir lietuvišką bendruomenę Omahoje.

Pats apie jos gyvenimą daugiausiai ir pranešinėjo Darbininkui ir Draugui, pasirašydamas "Vietiniu". Iš tų korespondencijų matėsi, kad jam rūpėjo kiekvieno parapiečio gyvenimas ir darbas. Graužėsi dėl kurios nelaimės ar mirties, džiaugėsi pasisekimais, gyrė sugebančius amerikoniškam gyvenime prasikalti ir įsitaisyti. Paskutinė jo korespondencija buvo apie velionį vargoninką Mečį Lekį. Korespondencija pasirodė Darbininke kovo 6, kai kun. J. Jusevičiaus jau nebebuvo gyvo. O apie mirusį savo vargoninką rašė, kad "niekas jo širdyje neužims velionio vietos". Tie žodžiai išsipildė, nes širdis sustojo betką įsileisti į savo vidų. Abu ilsisi Viešpaties ramybėje. Manome, kad ne bet kas ir Omahos lietuvių širdyje galėtų užimti vietą jų buvusio klebono.

Velionis buvo dzūkas — karštos, jausmingos ir geros širdies žmogus. Amerikon atvyko su tėvais prieš pat pirmąjį Didįjį karą — 1913 metais. Prieš metus su savo motina (Sužiedėlyte) keliolikos metų berniukas dalyvavo Ulbinuose kun. Bernardo Sužiekėlio, tolimesnio kiek savo giminaičio primicijose. Gimtasis velionies kaimas ir parapija Kalesninkai tėra už kokių 5 mylių. Caro laikais tos vietos priklausė Lydos apskr., lenkų laikais — Trakų, paskui Eišiškių. Tai toli nuo Alytaus apskričio, kur gimtąjį velionio kaimą nurodo Lietuvių Enciklopedijoje. Alytaus apskrityje yra Kalesninkų kaimas, bet nėra parapijos. Kun. Juozas Jusevičius buvo kilęs iš vilniškių Kalesninkų, naujos parapijos, atskirtos nuo Nočios.

Tesuteikia jam Viešpats amžiną atilsį ir atlygina už gerus jo darbus! **S. Suž.**

"Proletarai" apsiperka

Maskvos miesto cirkas užbaigė dviejų mėnesių gastroles vakarų Vokietijoje. Smalsumas pamatyti artistus iš anapus geležinės uždangos sutraukdavo į kiekvieną pastatymą daug žiūrovų. Tas, be abejo, išėjo į naudą 45 artistams. Jų pilnos kišenės leido nusipirkti įvairių "suvenyrų": šalia aprangos, sau artistai pasiėmė po Mercedes automobilį, kiti vėl brangiausius radijo, foto ir kitokius aparatus.

"Laisvė" rytų Vokietijoje

Komunistinės Vokietijos dalies valdžia pradėjo smarkiai pulti tuos gyventojus, kurie popiet 4 — 6 val. klausosi Luksemburgo radijo muzikos, o nesiklauso tuo metu komunistų transliuojamų politinių programų. Šio puolimo pasėkoje Luksemburgo radijas paskutinėmis savaitėmis tegavo po 1000 laiškų ir atvirlaiškių iš rytų Vokietijos, kai tuo tarpu anksčiau radijui rašydavo kas savaitę 10,000 vokiečių.

VELYKŲ ŠVENČIŲ sulaukus,
NUOŠIRDŽIAI SVEIKINU
visus parapiečius, choristus, vargoninką, seseles mokytojas, vaikučius, draugus ir prietelius
Kun. P. J. JUŠKAITIS,
Nekalto Prasidėjimo parapijos, Cambridge, Mass. klebonas

ŠV. JUOZAPO
parapijos kunigai linki visiems parapiečiams
DŽIUGIŲ VELYKŲ ŠVENČIŲ

Kun. JOHN J. SKALANDIS, klebonas
ir Kun. ALF. JANUŠONIS
LOWELL, MASS.

Švč. Trejybės parapijos kunigai
MALONIAI SVEIKINA VISUS PARAPIEČIUS
VELYKŲ ŠVENTĖSE
Rt. Rev. Msgr. JONAS J. AMBOTAS, klebonas
Kun. BRONIS BENESEVICH
Kun. JUOZAS DILLONAS
HARTFORD, CONN.

SVEIKINAME VISUS LIETUVIUS
Velykų Švenčių proga
Šv. Juozapo parapijos kunigai
Kun. JUOZAPAS J. VALANTIEJUS, klebonas
Kun. PAULIUS SABULIS
Kun. ALBERTAS KARALIS
Kun. WALTER A. VICHAS
WATERBURY, CONN.

Linksmų Velykų Švenčių
Rt. Rev. Msgr. PRANCIŠKUS V. STRAKAUSKAS, klebonas
Kun. ALBERTAS ABRACINSKAS
Kun. JONAS DAUNIS
ŠV. KAZIMIERO PARAPIJA
BROCKTON, MASS.

Linksmų Velykų Švenčių
mieliems savo parapiečiams ir prieteliams linki
ŠV. PETRO, SO. Bostono parapijos kunigai:
Rt. Rev. Msgr. PR. VIRMAUSKIS, klebonas
Kun. J. ŽUROMSKIS
Kun. A. KONTAUTAS
Kun. A. KNEIŽYS
Kun. J. KLIMAS

Šv. Pranciškaus Asyziečio parapijos kunigai
LINKI SAVO MIELIEMS PARAPIEČIAMS
Linksmų Velykų Švenčių
Very Rev. Msgr. PR. M. JURAS, klebonas
Kun. ALBINAS P. JANIŪNAS
Kun. ALOYSIUS KLIMAS
Lawrence, Mass.

ŠV. KAZIMIERO parapijos, Nashua, N. H., klebonas ir vikaras
nuoširdžiai sveikina mielus parapiečius, sulaukus
Viešpaties Jėzaus Prisikėlimo šventės
linkėdami visiem Dievo palaimos bei globos.
Kun. J. BUCEVIČIUS
Kun. A. VAINAUSKAS

NUOŠIRDŽIAI SVEIKINAME VISUS PARAPIEČIUS, SULAUKUS
Viešpaties Jėzaus Prisikėlimo šventės
ŠV. JURGIO parapija, Norwood, Mass.
Kun. FELIKSAS E. NORBUTAS, klebonas
Kun. J. SVIRSKAS

DIDŽIOSIOS VELYKŲ ŠVENTĖS PROGA
Nuoširdžiai sveikiname visus Parapijiečius ir linkime
Linksmų Velykų
Kleb. kun. M. G. Kemežis
Kun. V. Karalevičius
Kun. J. Pragulbickas
Elizabeth, N. J.

Malonių Velykų Švenčių
LINKIU VISIEMS PARAPIJIEČIAMS
Kun. Vitas J. Martusevičius,
Šv. Jurgio parapijos klebonas
Philadelphia, Pa.

Maloniai sveikiname visus parapijiečius
KRISTAUS PRISIKĖLIMO
ŠVENTĖJE
linkėdami geriausio pasisekimo bei Dievo globos visuose darbuose
Kun. MAGNUS J. KAZĖNAS,
Šv. Kazimiero parapijos klebonas
Pittsburghe
Kun. WALTER KARAVECKAS, vikaras

KRISTAUS PRISIKĖLIMO ŠVENTĖJE
RAMYBĖS IR TAIKOS
VISIEMS PARAPIJIEČIAMS IR DARBININKO
SKAITYTOJAMS LINKI
Kun. Dr. J. Starkus
Kun. P. Žemeikis
Bayonne, N. J.

VELYKŲ ŠVENČIŲ PROGA
linkime visiems parapijiečiams Dievo palaimos
Kun. JONAS BAKANAS, klebonas
Kun. JONAS C. JUTKEVIČIUS
Kun. MYKOLAS J. TAMULEVIČIUS
ŠV. KAZIMIERO parapijos kunigai
WORCHESTER, MASS.

DARBININKAS Published semi-weekly except holiday weeks and July and First week in August when published weekly.

THE WORKER (Title Copyright) By FRANCISCAN FATHERS

Eina nuo 1915 metų. 1951 sujungė AMERIKĄ, LDS ORGANĄ DARBININKĄ ir LIETUVIŲ ŽINIAS

Second-class postage paid at Brooklyn Post Office

SUBSCRIPTION RATES		PRENUMERATOS KAINA	
Domestic yearly	$6.00	Amerikoje metams	$6.00
Brooklyn, N. Y.	$6.50	Brooklyn, N. Y.	$6.50
Half year	$3.50	Pusei metų	$3.50
Foreign	$6.50	Užsienyje	$6.50

Laikraštį tvarko REDAKCINĖ KOMISIJA. Vyr. red. S. SUŽIEDĖLIS

Straipsnius ir korespondencijas redakcija taiso savo nuožiūra. Nenaudoti straipsniai saugomi ir grąžinami autoriams prašant. Pavarde pasirašyti straipsniai nebūtinai išreiškia redakcijos nuomonę. Už skelbimų turinį ir kalbą redakcija neatsako.

REDAKCIJA ir ADMINISTRACIJA: 910 Willoughby Ave., Brooklyn 21, N. Y.

Tel.: GLenmore 5-7281

Prisikėlimas ir tremtis

Kristaus Prisikėlimo šventė, Velykos, šiame krašte nesusilaukia tiek dėmesio, kaip Kristaus Gimimas. Tiktai Katalikų Bažnyčios liturgija išsiskiria. Kristaus Prisikėlimas stovi pačiame centre.

Bažnytiniai metai veda į Prisikėlimą, tą džiaugsmingąjį Alleliują, kaip Taboro kalną, kur Kristus persikeitė apaštalų akivaizdoje. "Jo veidas sužibo kaip saulė, o jo drabužiai pasidarė balti kaip sniegas". Apaštalam valandėlei buvo parodytas Prisikėlimo spindėjimas.

Toks pats dangiškas spindėjimas buvo ir ženklas Kristaus iš mirusių prisikėlimo. Prie kapo moterys rado nuristą akmenį ir Viešpaties angelą. "Jo pavidalas buvo kaip žaibas, ir jo drabužiai kaip sniegas". Mirties nugalėjimas apsireiškia dangišku skaistumu. Dėlto ir Kristaus Prisikėlimo šventė yra pati sviesiausia visoje Katalikų Bažnyčios liturgijoje. Kodėl ji mažiau šviečia kasdieniškam pasauliui, negu Kalėdos?

★

Kristaus Gimimo šventę, Kalėdas, galima apvilkti žaviu puošnumu vaikam ir suaugusiem pasakojant arba apie Dievišką Kūdikį arba apie kalėdinius senius. Apie antruosius gali kalbėti betkas, net ir netikintis žmogus, kuris taip pat įsijungia į bendras šventiškas nuotaikas.

Nieko panašaus negalima padaryti su Kristaus Prisikėlimu. Jisai neišvengiamai reikalauja tikėjimo į žmogaus prisikėlimą iš mirusių. Tai centrinė tikėjimo tiesa, kurią paneigus visa kita sugriūtų, ir tikėjimas į Dievą. Nes jeigu žmogus po mirties nesikeltų kitam gyvenimui, jis tebūtų pūvenos — nieko daugiau. Tokia išvada supur to, ir dėlto netikintieji į pomirtinį gyvenimą nedaro logiškos išvados iš savo galvojimo.

Kristaus Prisikėlimas reikalauja rimto susimąstymo ir išvadų. Prisikėlimu paliudijama tiesa, giliai įsiskverbusi į žmonijos nuojautą, kad žmogus visdėlto nėra marus ir neišnyksta su kapu. Bet pripažinimas tokios tiesos, kuri įpareigoja jau kitaip gyvent, kaip tik užslopina Velykas. Gimusį Kristų galima dar pripažinti ir many ti, kad Jis buvo tik žmogus.

Prisikėlusio Kristaus jau nega lima laikyti kuo kitu, kaip Dievu.

★

Dievo buvimas labiausiai pajaučiamas tada, kai žmogus atsiduria ant gyvybės ir mirties slenksčio. Lūpos susiklosto maldai — tai vienintelei likusiai paguodai ir atramai. "Tur būt, žmonės niekur taip karštai nesimeldžia, kaip nelaisvėje, — rašo Henrikas, išgyvenęs šaltosios Kolymos nelaisvę ir mirties grėsmę. —Jeigu žmonės laisvėje, normaliame gyvenime, būtų taip arti Dievo, tikriausiai gyvenimas būtų žymiai gražesnis. Gaila, kad visa tai supranta tiktai patekę į vargą".

★

Velykos tremtyje ir varge taip pat išgyvenamos giliau, negu laisvėje ir sočiam gyvenime. Tas pats Henrikas, kurio pasakojimai spausdinami atkarpoje, toliau rašo: "Negirdėjome džiūgių varpų.... bet mūsų širdyse buvo pavasaris. Mūsų išbalę veidai atrodė sviesesni, linksmesni. Sveikinome vienas kitą, linkėdami sulaukti prisikėlimo naujam gyvenimui.... Pasivaikščiojimo metu visi lietuviai susirinko į vieną baraką, trumpai pasimeldėm, sugiedojom "Per Tavo šventą prisikėlimą", tradicinę "Marija, Marija" ir visas iškilmes baigėm Lietuvos himnu.... Tai buvo mūsų Velykos. O kiek tokių vargo brolių, kaip mes, praleido panašiai Velykas Karagandos, Uchtos, Marylsko, Vorkutos, Čukotos, Tasčeno, Archangelsko srityse?"

Ar visa tai be prasmės? Ar visa tai tik tam, kad žmogus kape dingtų? Velykos reikalauja atsakymo. Velykos jį duoda

Lietuviai Komi miškuose didžiojo bado ir karo metais

Pasakoja vakarus pasiekęs Sibiro kalinys (4)

Miško ūkiai nuo Komi sostinės Syktyvkoro daug kur yra nutolę 200 — 250 km. Susisiekimas ir miško transportavimas vykdomas tik vasaros metu ir tik upe. Čia, Vyčegdos aukštupyj, 1941-42 žiemą žuvo 10 — 15 proc. lietuvių.

Tačiau didžiausias badas ir išsekimas buvo 1942 —1943 — 1944 metų žiemomis. Jau 1942 vasarą lietuviai (kaip ir lenkai) tremtiniai mito žolėmis (dilgelėms, jaunų pušaičių pumpurais ir kt.). Vietinių gyventojų padėtis, nors ir buvo sunki, tačiau ne tokia baisi; jie tokio bado nekentė ir turėjo nors bulvių. Duonos normos paprastai būdavo išimamos 3-4 dienas į priekį, o atėjus mėnesio galui, priseidavo kęsti tikrą badą.

Šunų jau nebuvo, valgė peles.

1941-42 žiemą mirė iš bado ir išsekimo, turbūt, apie pusė lenkų tremtinių. Iš lenkų lietuviai tuomet išmoko pavasarį kolchozų laukuose rinkti bulves, iš kurių kepdavosi blynus. Atėjus pavasarui, tokie "blynai" buvo tiesiog išganymas, nors kepant juos pasklisdavo didžiausia smarvė. Bet badaujantiems atrodė, kad pasaulyje nėra nieko skanesnio.

Rudens metu visi lietuvių tremtinių vaikai vaikščiodavo po taigą rinkdami uogas ir grybus, tuo padėdami išsilaikyti savo vyresniems broliams ir seserims ir tėvams.

1942-43 žiemą badas pasiekė tokį laipsnį, kad daugumas lietuvių valgė pagautas peles, žiurkes. Šunų jau seniai nebuvo likę.

Žiurkės ausis apgrauždavo

Žmonės kentė netik nuo bado. Kamavo dar parazitai. Apleistų senų barakų sienų rastų tarpuose, prikimštuose samanų, buvo privisę milijonai blakių, su kuriomis kovoti nepadėdavo jokios priemonės — nei karštas vanduo, nei žibalas. Vasarą krimto dar uodai, musėlės ir bimbalai. Šiltomis vasaros naktimis žmonės net po sunkių darbų negalėdavo pailsėti, užmigti. Per kiauras naktis rūkydavo uodus, traiškydavo krauju prisisiurbusias blakes. Įsismaginę graužikai apgrauždavo mažiems vaikams ausis.

Kertant mišką taip pat buvo sunku apsigint nuo uodų. Kirtėjai ant veido užidėdavo tinklelį, nes be jo darbas visai būtų buvęs neįmanomas. Šiltam orui esant su tinkleliu irgi buvo nepatogu. Prakaitas svovėmis varvėdavo.

Miško darbai mažai tebuvo mechanizuoti. Tik miško medžiagos išvežimas į sandėlius prie upių buvo šiek tiek mechanizuotas. Bet ir tai buvo tik pradžioje. Vėliau, karui tęsiantis, visos transporto priemonės buvo išsiųstos į frontą.

Už šaukštą košės ar sriubos.

Visiems darbams buvo nustatytos darbo normos. Dviem asmenim (vis tiek, ar vyrams, ar moterims), dirbantiems dvirankiu piūklu, reikėjo prikirsti malkų 4-5 m. (nupiauti medžius, nugenėti, sudeginti šakas, supiauti į 1,5 m ilgio gabalus, juos perskelti pusiau, jei stori, ir sukraustyti). Neišpildantiems tokios dienos normos buvo mažinamas maisto davinys valgykloje, o viršijantiems normas — stachanoviečiams buvo duodama papildoma porcija košės arba sriubos.

Maždaug 1943 metais lenkai tremtiniai pradėjo gauti maisto bei rūbų iš lenkų atstovybių. Lenkų padėtis tada žymiai pagerėjo ir jie turėjo geriausią materialinę būklę iš visų gyventojų. Lietuviai iš jų už tabaką ar degtinę (kurią dirbantieji retkarčiais, gaudavo) išsimainydavo amerikoniškų sriubų, kiaušinių miltelių, taukų ir pan., o taip pat ir rūbų, nes savųjų, atsivežtųjų jau nebuvo likę. Lenkai buvo grąžinti iš Komijos apie 1944 rudenį.

Lietuviai nebuvo nustoję vilties ir tikėjosi, kad ir jų likimas išsispręs panašiai, kaip ir lenkų, tačiau to nesulaukė.

Kas iš lietuvių išsilaikė iki 1944 metų, tai daugumas ir išliko gyvi. Į karo galą maistas šiek tiek pagerėjo. Visur valgyklose pasirodė amerikietiški konservai.

1945 rudenį atsirado vadinama komercinė duona, po 100 rublių už 1 kg. Prie tokių parduotuvių išsirikiuodavo eilės, kurios siekdavo iki pusės kilometro.

Epidemijos

Visais karo metais Komijoje siautė vidurių šiltinė ir dėmėtosios šiltinės epidemija. Ypatingai daug gyvybių nusinešė dėmėtoji šiltinė, kurios platintojai buvo utėlės. Utėlių antplūdis būdavo toks, kad senesnieji, išsekę žmonės, nebepajėgdavo su jomis susidoroti.

Gydytojų buvo nepaprastai maža, ir tik ligoninėse bei poliklinikose. Į ligoninę pakliūti buvo didžiausia laimė, nes dažnausia visos lovos būdavo užimtos.

Didelė problema buvo vaistų klausimas. Beveik visas ligas gydydavo kelių rūšių milteliais ar tabletėmis.

Ugnis iš titnago.

Per visus karo metus Komijoje buvo labai sunku su druska ir degtukais. Daugelis žmonių ugniai užžiebti naudodavo skiltuvą, titnagą ir kempinę. Nebuvo krautuvėse ir tokių būtinų dalykų, kaip šukos. Žmonės jas pasigamindavo patys, iš aluminininių indų, o tankios šukos buvo gaminamos iš medinių plokštelių.

Lietuvių tremtinių vaikams mokytis buvo nepaprastai sunku, o daugiausia ir visai neįmanoma, nors oficialiai buvo reikalaujama lankyti mokyklas. Visi vaikai, maždaug nuo 13—14 metu, ėjo į darbą ir dirbo **kartu su suaugusiais** įvairius darbus. Mažesni kaip 13 metų mokyklų nelankė dėl rūbų ir maisto stokos.

Karui pasibaigus, daugumas lietuvių jaunuolių su nepaprastu veržlumu lankė mokyklas, technikumus, o dalis net baigė institutus. Gyvendami pusbadžiai, nes daugumas neturėjo paramos iš giminių, lietuviai mokyklas baigė su gerais arba labai gerais pažymiais.

Neatitrūko nuo savo kalbos ir papročių

Net baisiausio bado metais lietuviai tremtiniai išlaikė vieną itin svarbų bruožą: bendravo vieni su kitais, niekuomet neatitrūko nuo savo lietuviškos kilmės ir savosios kalbos. Ir vaikai, kurie gimė tremtyje, puikiausiai kalbėjo lietuviškai. Išlaikė taip pat ir savo tikybinius įpročius. Švenčiant įvairias religines šventes, pvz., Kalėdas ar Velykas, jautėsi tam tikras pakilimas, suartėjimas. Bendromis jėgomis būdavo rengiamos Kūčios, nors iš dažnai kuklių maisto atsargų. Tokios atsargos būdavo sudaromos iš tų pačių normų. Keletą dienų prieš kurią nors žymesnę šventę nebuvo valgoma duonos kad liktų šventėms. Tokios 'vaišės', žinoma, būdavo ruošiamos po darbo, kelioms lietuviškoms šeimoms susidėjus.

Lietuviškas sąmoningumas, darbštumas, vaišingumas, pamaldumas išlaikė sunkiausius mėginimus.

Lietuviškos šeimos

Praūžus karui ir bado šmėklai, lietuvių bendravimas dar sustiprėjo. Gyvenimui įėjus bent kiek į normalesnes vėžes, būdavo suruošiami vakarai, su šokiais, gegužinės. Tuomet drąsiai skambėdavo lietuviškos dainos.

Lietuvių santykiai su kitų tautybių tremtiniais buvo kuo geriausi, gal dėl visų bendro likimo. Geras lietuvių bruožas buvo ir tai, kad lietuviškas jaunimas nesudarydavo mišrių šeimų. Man yra žinomas tik vienas atsitikimas, kada lietuvis vedė rusę, tačiau ir tai įvyko tik dėl to, kad tame miško kirtimo punkte nebuvo nė vienos lietuvaitės.

Įvairių įstaigų ir įmonių vadovai lietuvius labiau už kitus vertindavo — už jų darbštumą ir žymiai mažesnį patraukimą prie degtinės. Pasiliuosuoti iš darbo lietuviui buvo ir yra labai sunku.

Vieni grįžo legaliai, kiti nelegaliai.

Daugumas lietuvių 1946 — 47 gavo pasus, kuriuose nebuvo įrašyta jokių straipsnių, kliudančių judėti.

Tuo pasinaudodami jau 1946 metais daug lietuvių be jokios NKVD žinios grįžo į Lietuvą. Dalis lietuvių atvažiavo visai be pasų, sunaikinę specialias tremtinių "spravkes". Gauti naują pasą nebuvo sunku.

Lietuva tuomet buvo jau prigūžėjusi įvairaus plauko rusų valdininkų, kurie su vietiniais valdininkėliais—partiečiais kartais už pinigus išduodavo pasus, kelonės bilietus ir kitus do kumentus, nors už visa nulupdavo dideles sumas. Vieno Lietuvos miesto viename milicijos skyriuje už pasą reikėdavo mokėti 3000 rublių.

(bus daugiau)

Pennsylvanijos senatorius Hugh Scott gražiai atsiliepia apie lietuvius

SEN. HUGH SCOTT (v.), L. Valiukas (d.) ir Mr. Ed. Schattuck (k.).

Sen. Hugh Scott iš Pennsylvanijos vasario 28 dalyvavo California Republican Assembly metiniame suvažiavime, įvykusiame Coronado (San Diego priemiestis), kur jis buvo pagrindiniu kalbėtoju seimo pokylyje. Minėtos organizacijos Los Angeles rajono vicepirm. L. Valiukas turėjo pašnekesį su sen. Scott suvažiavimo metu. Sen. Hugh Scott pareiškęs, kad jis visad esąs pasiruošęs padėti lietuviams Lietuvos vadavimo kovoje ir kituose reikaluose. Anot jo, apie 80 proc. Pennsylvanijos lietuvių balsavę už jį paskutiniuose rinkimuose (1958 m. lapkričio mėn.). Dalyvaujant tame pašnekesy ir kitiems partijos šulams, sen. Hugh Scott su pasididžiavimu pareiškė: ".... Tikėsite ar ne, bet aš esu kalbėjęs tūkstantinėms lietuvių minioms didžiųjų Pensylvanijos piknikų metu. Dažnai tuose piknikuose dalyvauja iki 20, 000 lietuvių ar net ir daugiau ....". Jis taip pat pareiškė, kad labai daug paramos sulaukęs paskutinės rinkiminės akcijos metu iš LRK ASusivienijimo kuopų Pennsylvanijoje. Pašnekesio metu minėjo min. J. Kajecką, Marytę Kižytę, Alto Informacijos Centro direktorę, Vincą Kvetkų ir k. Sen. Hugh Scott taip pat paminėjo, kad Vasario 16 proga pasakęs kalbą Senate ir dalyvavęs priėmime Lietuvos pasiuntinybėje Washingtone. **(l.d.)**

HENRIKAS

Velykos Magadane

(2)

Tokiame barake dieną dar šiaip taip buvo galima judėti. Blogiausiai būdavo naktį. Turėjai žengti kaip cirko artistas, kad kam neužmintum ant kojos, galvos, krūtinės. Praeiti nieko nepabudinus buvo neįmanoma. Pažadintas iš miego Rumunijos pilietis, sapnavęs gardžią vakarienę, pradėdavo triukšmauti. Tai prikelia iš miego kitus. Taip nebuvo nakties, kad kas nesibartų, neskandalytų.

Apie patalynę tuo laiku negalėjo būti jokios kalbos. Didžiausia laimė buvo rasti vietą miegui ant plikų gultos lentų.

Vandens neužtekdavo gėrimui, nors po silkės, kuria beveik kasdien maitindavomės, gerti ir labai norėjosi. Prausimasis tuo laiku buvo atpuolęs. Prausdavomės reguliariai kas dešimt dienų Magadano pirtyje, o mūsų skudurai (drabužiais jų pavadinti negalima) pereidavo dezinfekciją, kuri, reikia pasakyti, buvo labai efektyvi, nes per visą laiką, gyvendami tokioj spūsty, parazitų neturėjome. Vėliau, kai patekom dirbti kasyklosna, dažnai prisimindavom tą dezinfekcijos kamerą, nes ten tokių dalykų nebuvo, ir parazitus turėjom naikinti patys pačiom primityviškiausiom priemonėm.

Visi tie trūkumai, vargai būtų buvę žymiai lengviau pergyventi, jei nebūtų reikėję būti kartu su kriminalistais. Mūsų ir taip sunkų gyvenimą jie dar labiau sunkino, kartais darė tiesiog neįmanomą.

Jie baisiai keikėsi ir nuolat sukosi aplink, tykodami ką nors pavogti. Jei tik truputį užsižiopsosi, liksi be savo duonos; jei sužinos, kad turi "Machorkės" (tabako), būtinai pavogs, nors ir geriausiai paslėpsi.

Mus visus teisė pagal 58 straipsnį, vadino "kontrikais", atseiti kontrarevoliucionieriais, "mužikais". Save gi laikė kažkuo aukštesniu, tarybiniais piliečiais. Nors ir buvo padarę nusikaltimus, bet tėvynės "neišdavė". Tokiam jų galvojimui pagrindą davė patys čekistai, kurie kalinius skirstė maždaug tokiu pagrindu į dvi grupes.

Visą laiką tarp šių grupių vyko aštri kova, kuri kartais baigdavosi net susirėmimu. Tokio susidūrimo finalas priklausydavo nuo to, koks jėgų santykis būdavo tame barake. Jie lenkėsi tik prieš jėgą. Jei kuriame barake mūsų jėgos buvo stipresnės ir mes juos nugalėdavome, jie pasikeisdavo mūsų atžvilgiu, laikydavo mus lygiais su savimi ir kurį laiką palikdavo ramybėje.

Persiuntimo punkte niekas neturėjo nuolatinio barako, ir kiekvieno barako gyventojai dažnai keisdavos. Tie mūsų "bičiuliai", pajutę, kad jų jėgos barake per silpnos, pereidavo į kitą. Ten jų skaičius padidėdavo, ir vėl būdavo sena istorija.

Fiziškai mes nebuvome už juos silpnesni, bet daugelis palūžo savo dvasia. O netekus dvasios, tokiame gyvenime yra labai sunku. Daugelis čia neteko pusiausvyros.

Būdami Lietuvoj kalėjimuose, visi tikėjosi, kad turi kas nors įvykti, ir mūsų likimas nebus toks žiaurus. Čia gi pamatė, kas laukė.

Žmones paveikė ir staigus blogesnis maistas. Čia niekas negaudavo jokių siuntinių iš namų ir turėjo pasitenkinti tuo ką duodavo viršininkas.

Pagaliau 1949 metų pradžioje pradėjo mus po truputį atskirti nuo kriminalinių kalinių. Buvo kalbama, kad Tarybų Sąjungoje politiniai kaliniai bus traktuojami kaip ir visame pasaulyje, nereikės jiems dirbti, o gal bausmės atlikti parveš į savo kraštą.

Bet tai buvo plepalai. Mes turėjome dirbti daug sunkiau nei kriminaliniai kaliniai. Mes dirbome 10 valandų per dieną, be jokių švenčių, o kriminaliniai kaliniai — tik 8 valandas ir sekmadienį turėjo laisvą. Ir režimą turėjome žymiai sunkesnį.

Atskyrė mums tam tikrą barakų skaičių, aptvėrė lentų tvora ir padarė specialią zoną politiniam kalniams. Čia vietos buvo dar mažiau, bet buvome vieni, be kriminalinių kalinių.

Sugrūdo mus visus į tą zoną, ir iš karto pajutom, kad režimas bus kalėjimo, nežiūrint, kad tai buvo persiuntimo punktas. Du kartus per dieną turėjom patikrinimą, kas bendroje zonoje buvo daroma retkarčiais.

Atsirado prižiūrėtojai čekistai. Barakai buvo laikomi užrakinti, ir dieną tik keliom valandom išleisdavo pasivaikščioti. Padažnėjo kratos ir iki smulkmenų iškrėsdavo mūsų menką turtelį, mus pačius, mūsų patalpas. Visa tai labai priminė kalėjimą.

Buvo tam tikra rūšis čekistų, kurie kratai suteikdavo didelės reikšmės. Jie jausdavo savotišką malonumą krapštytis kalinio daiktuose, kažko ieškodami, kaip mes sakydavome— "atominės bombos".

Nors režimas stiprėjo, bet įsigalėjo tam tikra tvarka. Kasdien gaudavom laikraštį "Magadano Tiesą", kurioje teisybės būdavo mažai, tačiau šiek tiek sužinojom, kas dedasi pasaulyje. Ant grindų miegodavom paeiliui ir kas 10 dienų, pirties dienomis, keisdavomės su tais, kurie miegojo gulte.

Kai buvome bendrame persiuntimo punkte, į pirtį vesdavo 5-6 savisaugos būrio sargybiniai koloną iš 100-150 žmonių. Dabar mus lydėdavo visas būrys čekistų kareivių, apginkluotų automatiniais šautuvais. Lydėjo ir šunys. Tekdavo eiti po penkis eilėje susikibus, nesikalbant, neatsiliekant, nieko nepriimant iš praeivių. Prieš tokį žygį sargybos viršininkas įspėdavo, kad žingsnis kairėn, dešinėn bus mėginimas pabėgti, ir bus įsakyta sargybom šauti. Mes iš savo pusės dar pridėdavom, kad šuolis į viršų bus taip pat pabėgimas. Taip mūsų vertė pakilo, pradėjo stipriau saugoti, tikrinti, skaičiuoti, ar visi esame.

Maistą gaudavome tokį pat kaip ir bendrame punkte, t.y. du kartus į dieną. Ryto 6 valandą duodavo visai dienai duonos davinį, sriubos ir žalių kopūstų lapų su trupučiu avižinių kruopų ir 200 gramų arbatos (arbata buvo truputį salstelėjusi ir dvokė statine). Vakare 7-8 v. būdavo tokia pat sriuba. Duoną retai kas išlaikė iki vakarienės, paprastai vakarienė buvo be duonos.

Tokiose tad sąlygose artėjo 1949 metų Velykos. Man tai buvo antros Velykos nelaisvėje. Pirmas 1948 praleidau Lietuvos TSR vidaus reikalų ministerijos tardomuose rūsiuose Vilniuje, Gedimino gatvėje prieš Lukiškio aikštę.

Paskirstymo punkte mes buvom suskirstyti brigadom alfabeto tvarka. Birgadon patekau su vienu vokietuku iš vakarinio Berlyno. Jo pavardė ta pačia raide kaip mano, buvo vienmetis, kilęs iš pasiturinčios pirklio šeimos, baigęs žurnalistines studijas, dirbęs spaudoje ir spėjęs parašyti vieną kitą straipsnį, nušviečiantį sovietų siekimus Vokietijoje. Komunistam tai nepatiko ir nutarė jį likviduoti. Vieną dieną, kai jis nuvyko į rytų Berlyno teatrą, čekistai jį suėmė, nuvežė tiesiai į aerodromą ir lėktuvu atgabeno į garsųjį Lubiankos kalėjimą Maskvoje. Po keturių mėnesių tardymo buvo nubaustas 25 metam į darbo pataisos stovyklą.

(bus daugiau)

LINKSMŲ VELYKŲ ŠVENČIŲ
VISIEMS GEROS VALIOS LIETUVIAMS

A. L. WENSLOVAS

LIETUVIS GRABORIUS

2128 Carson Street S. S., Pittsburgh, Pa.

Tel.: HEmlock 1-0283

SVEIKI SULAUKĘ ŠVENTŲ VELYKŲ

CHARLES MARKET

MAISTO KRAUTUVĖ

2136 Fifth Ave. Pittsburgh, Pa.

Phone: EX 1-0473

CHARLES SPIRGIS, Savininkas

LINKSMŲ VELYKŲ ŠVENČIŲ
Mūsų Klijentams ir Draugams Linki

TONY SAVATT & SONS

BEER DISTRIBUTOR

364 Helan St. McKees Rocks, Pa.

For delivery call:

FE 1-1183 FE 1-1222

LINKSMŲ VELYKŲ ŠVENČIŲ

JOSEPH G. YURASEK

Beer, Wine, Liquors and light lunches

1828 Carson St. Pittsburgh, Pa.

Tel.: HE 1-9266

Sveikiname visus lietuvius
su
VELYKŲ ŠVENTĖMIS

JOSEPH WENTZ, Jr.

ĮLAIDOJIMO NAMAI

1323 N. Franklin St. Pittsburgh 12, Pa.

Phone: CE 1-2200

LINKSMŲ VELYKŲ ŠVENČIŲ
LINKIM VISIEMS MŪSŲ DRAUGAMS

LIBERTY HALL

PETRAS IR MARIJONA JURGAIČIAI
savininkai

LIETUVIŠKA UŽEIGA

2204 Carson Street S. S., Pittsburgh, Pa.

Tel. HE 1-9795

LINKSMŲ VELYKŲ ŠVENČIŲ LINKIME
VISIEMS MŪSŲ KOSTUMERIAMS IR DRAUGAMS

KAUNAS BAKING COMPANY

DUONA IR KEKSAI

Wedding and Birthday Cakes

304 Olivia Street McKees Rocks, Pa.

Phone: FEderal 1-4455

EASTER GREETINGS

TO OUR LITHUANIAN FRIENDS

REDSHAW MEN'S WEAR

137 EAST 8th AVENUE HOMESTEAD, PA.

EASTER GREETINGS

PRESCRIPTIONS SICK ROOM SUPPLIES

COMMUNITY PHARMACY

815 Ann Street Homestead, Pa.

Phone: H. 1-3442

Philadelphijos žinios

Studijų dienos rengiamos L. Studentų Sąjungos įvyks balandžio 4 ir 5. Jos skiriamos rytiniame JAV pakraštyje gyvenantiems studentams. Rengimo komitetą sudaro Algimantas Gečauskas, pirmininkas, ir nariai — Marytė Čikotaitė, Rimas Lukas, Aldona Matijošaitytė, Lūtas Mockūnas, Juozas Sabrinskas ir Algis Vasys. Studijų dienų reikalais galima kreiptis į A. Gečauskaą, 913 W. Ruscomb St. Philadelphia 41, Pa., tel. GL 5-8754 arba į Phila. skyriaus valdybos sekretorę Zinaidą Čikotaitę, 3480 W School House La., Phila. 44, Pa., tel. VI 3-7814. Ta proga balandžio 4 ruošiamas studentiškas linksmavakaris.

Aukų Vasario 16 minėjimo proga surinkta 1548.41 dol. išlaidų buvo 289.75 dol., liko 1258.66 dol.

L. Bendruomenės Balso radijo valandėlės laikas, radijo stočiai prašant, greičiausiai teks pakeisti iš 6:30 į 8:30 val. vak. Valandėlė girdima sekmadieniais, stotis —WDAS, banga 1480.

L. Inžinierių Sąjungos valdyba pareigas pasiskirstė taip: Vytautas Mošinskis — pirmininkas, Algimantas Gečauskas — sekretorius, Putinas Mašalaitis — iždininkas.

Studentas Algis Vasys moksleivių ateitininkų susirinkime kalbėjo tema — pletkai ir pletkininkai. Nors ši tema daugiau tiktų suaugusiems, bet ir moksleivių tarpe ji sukėlė gyvų diskusijų. Susirinkimas įvyko kovo 15 Macijauskų namuose..

Šokių vakarą per Velykas Šv. Andriejaus parapijos salėje ruošia moksleiviai ateitininkai. Gros havajiečiai. Pradžia 8 val. Kviečiami visi.

K.Š.

SHENANDOAH, PA.

Katalikų labdaros didysis vajus, prasidėjęs kovo 2, baigsis tik geguž. 1, sekmadienį, visuotina rinkliava. Šia proga surinktos aukos išlaiko visas katalikų labdaros įstaigas, šelpia neturtinguosius katalikus. Ir šiemet tikimasi surinkti per 2 milijonu. Visi katalikai meldžiasi į Mariją Labdaros Globėją, kad vajus pasisektų. Lietuviai yra dosnūs saviem labdarybės darbam. Remia parapijos reikalus, kapinių fondą, uoliai dirba šv. Kazimiero seserų statomai senelių prieglaudai ir vienuolynui, gausiai aukojo arkivyskupijos seminarijai. Gailestingumą miestelis gerai supranta, gal dėl to, kad jau keliolika metų kaip čia nėra darbo.

L.K. Moterų Sąjungos skyrius prie šv. Jurgio parapijos kovo 15 susirinkime svarstė, kodėl nėra naujų narių. Pradžioje numatyta telkti jaunas mergaites, globojant jų grupinį veikimą. Kai bus suburtos, lengviau įsijungs ir į sąjungos skyrių. Su mergaitėmis sutiko dirbti I. Jurkevičiūtė ir Adelė Schutz. Pradžiai bus organizuojama tautinių šokių grupė, kuri pirmą kartą viešai pasirodys Lietuvių dieną. (Ra)

EASTER GREETINGS

OHRINGER

HOME FURNITURE CO.

BRADDOCK, PA.

McKEESPORT & GREESBURG

PENNSYLVANIA

"Serving Homemakers for 3 Generations"

LINKSMŲ VELYKŲ ŠVENČIŲ
Mūsų Draugams Linki

BLUE EAGLE INN

MIKE WHITE, savininkas

Užlaikom geriausius gėrimus

2026 Fifth Ave. Pittsburgh 19, Pa.

Tel.: CO 1-8534

SVEIKINAME SU VELYKŲ ŠVENTĖMIS

JOSEPH A. PROKOPOVITSH

FUNERAL HOME

AMBULANCE SERVICE

Mr. Albert Savolskis, Assistant

431 NINTH AVENUE MUNHALL, PA.

Phone: HOmestead 1-2267

LINKSMŲ VELYKŲ ŠVENČIŲ

Hilk's Furniture

YOUR HOME SHOULD COME FIRST

320 E. 8th Ave. HO 1-2228 HO 1-2229 Homestead, Pa.

KLAUSKITE PATYS SAVĘS

Į žemiau patiektus klausimus jums atsakys firma, kuriai rūpi geras patarnavimas prieš jums siunčiant

DOVANŲ PAKETUS Į U.S.S.R.

1. Ar firma yra patikima?
2. Ar yra tai įrodžiusi?
3. Ar ji rūpestingai supakuoja, išsiunčia ir paruošia visus reikiamus dokumentus?
4. Ar ji naudoja geriausias įpakavimui dėžes?
5. Ar ištikro ši firma dirba daugiau, kaip 25 metus?
6. Ar ji yra oficialiai patvirtinta?

Atsakymas bus TAIP į visus aukščiau patiektus klausimus, jeigu jūs savo dovanų paketus siųsite per bet kurį iš skyrių:

GLOBE PARCEL SERVICE, Inc.

716 Walnut St. PHILADELPHIA 6, PA. WAlnut 5-3455	1991 Broadway NEW YORK 23, N. Y. LYceum 5-0900	263 Market St. NEWARK 2, N. J. MArket 2-1968
4102 Archer Ave. CHICAGO 32, ILL. FRontier 6-6399	6446 Michigan Ave. DETROIT 10, MICH. TAshmoo 5-7560	390 W. Broadway S. BOSTON 27, MASS. ANdrew 8-8764
1313 Addison Rd. Superior Ave. & 71 St. CLEVELAND 3, OHIO UTah 1-0807	683 Hudson Ave. ROCHESTER 21, N. Y. BAker 5-5923	346 Third Ave. PITTSBURG 22, PA. GRant 1-3712

SIŲSKITE JŪSŲ PAKETUS TUOJAU MUMS
MES JŪSŲ IŠSIŲSIME GREIČIAU

LINKSMŲ ŠVENTŲ VELYKŲ

HOLY LIGHT

Bažnytinių Žvakių Dirbtuvė

B. A. KUCINSKAS

35 SOUTH 8th STREET BROOKLYN 11, N. Y.

Tel. EVergreen 7-2155, 7-2156

Linksmų Velykų Švenčių
LINKIME LIETUVIAMS KOSTUMERIAMS

West Homestead Baking Company

Cakes, Pies, All Assortment of Cookies,
Wedding & Birthday Cakes a Specialty

BAKERS OF QUALITY WHITE BREAD

DELIVERED DAILY FROM OVEN TO HOME

PLANT AND STORE

467 W. 8th AVENUE W. HOMESTEAD, PA.

HO 1-1296

LINKSMŲ VELYKŲ ŠVENČIŲ

ALFRED M. LUTHERAN

ALL KINDS OF BEER & SOFT DRINKS

Prompt home deliveries

1414 MIFLIN STREET

HO 1-3133 Res. HO 1-2253

Homestead, Pa.

EASTER GREETINGS

To all our Lithuanian Customers and Friends

First Federal Savings & Loan Ass'n

Your Savings Pay 3% Dividend

And Insured up to $10,000

200 E. 8th Ave. HO 1-8433 Homestead, Pa.

406 Ringold St. McKeesport, Pa.

BEST WISHES TO YOU AND YOURS
FOR A PLEASANT AND SAFE DRIVING

EASTER HOLIDAY

Chevron Auto Sport Service

505 TOMKINS AVE.

Rosebank L. I.

GI 7-9463

1st Class workmanship on sports' cars Foreign & Domestic

Drive in or phone!

VAL TANATKA & FRED McNUTT

EASTER GREETINGS

TOOHEY MOTOR CO.

FORD — MERCURY — EDSEL + LINCOLN

412 E. 8th Avenue

MUNHALL, PA.

Phone, HO 2-0600

SVEIKINAME VISUS BIČIULIUS,
SULAUKUS

Viešpaties Jėzaus Prisikėlimo Šventės

Mr. & Mrs. JOHN ANDRULIS

MICHIGAN FARM CHEESE DAIRY

FOUNTAIN, MICH.

Linksmų Velykų

linkiu visiems kostumeriams ir draugams

Adolf Švenčonis

LAWRENCE FOOD BANK

Park Street

Lawrence, Mass.

Beikalaujant nuostolių atlyginimo
Kreipkitės:

ALBERT F. PETERS
(PETRAUSKAS)

APDRAUDOS SPECIALISTAS

116-55 Queens Blvd. Forest Hills 75, N. Y.

Tel. VI 3-1477

Namų adresas:

106-55 95th Street Ozone Park 17, N. Y.

LABIAUSIAI PERKAMA KNYGA

Rochester, N.Y.

Gražiai paminėtas vysk. K. Paltarokas. Vasario 15 gausiai buvo susirinkę Rochesterio lietuviai šv. Jurgio liet. parapijos salėn pagerbti sukilimo atminties vysk. K. Paltaroką. Paskaitą skaitė jo buvęs mokinys kun. Kęstutis Balčys, kuris dar 1947 metų pradžioje du kartus matėse su vysk. K. Paltaroku, o ir išvykdamas į JAV buvo nuvykęs atsisveikinti. Paskaita buvo parengta gerai ir kam įdomūs anie sunkieji Lietuvos okupacijos laikai, tas tikrai išgirdo įdomių ir jaudinančių faktų. Už a.a. K. Paltaroko sielą maldą sukalbėjo kleb. kun. Pr. Valiukevičius.

Dainų, žodžio ir gyvųjų paveikslų pynę parengė K. Bulsienė. Išpildė vietos ateitininkai: Aldona Krygerytė, Izb. Poškutė, jaunosios Krokytės Juratė ir Ramunė, Pr. Puidokas, Br. Krokys, Jurgis Valiukas ir Kostas Mačiulis. Dainų ir žodžio pynė buvo atlikta gerai, ypač darniai praskambėjo lietuvių liaudies dainos. Smuiku už scenos palydėjo muz. Juozas Strolia.

Minėjimą pradėjo jaunasis Stankaičių Juozukas padeklamuodamas Maironio 'Apsaugok Aukščiausias". Minėjimui vadovavo dr. A. Stankaitis, rengė vietos ateitininkų valdyba.

Vakare įvykusioje narių arbatėlėje svečias kun. K. Balčys padainavo kelias lietuvių liaudies dainas ir lietuviškų operų arijų.

Minėjime dalyvavo ir kun. K. Balčio sesutė daktarė iš Syracus, N.Y.

Gudyno posto 40 metų šventės proga, buv. J.A.V. karių veteranų Monroe apskr. komandierius Pr. Jurgelionis angių kalba per lietuvių radiją padarė įdomų pranešimą iš Gudyno posto veiklos, pažymėdamas, kad lietuvių legionierių Gudyno postas buvo sukurtas lietuvių karių veteranų, dalyvavusių I pas. kare. Jie savo ligšiolėje veikloje yra daug rūpę šv. Jurgio lietuvių parapiją ir kitus socialinius darbus atlikę.

Stud. Romas Bliudnikas pagerbdamas nesenai mirusio savo tėvo Petro Bliudniko atminti, perėmė L. Enciklopedijos prenumeratą, sumokėdamas užsilikusias skolas dėl tėvo ligos. Petras Bliudnikas buvo veiklus vietos liet. Bendruomenės, choro ir kt. organizacijų narys. Tomis pačiomis lietuviškomis tėvo pėdomis eina ir sūnus Romas, kuris yra veiklus lietuvis skautas, taut. šokių dalyvis ir organizatorius, choro ir kitų lietuviškų vienetų narys.

V. Kudirkos 'Viršininkus" scenai jau kuris laikas rengia dramos aktorių būrelis. Režisuoja Andr. Cieminis. Scenai pritaikė rašyt. Jurgis Jankus.

Didelis pareikalavimas Sibiro tremtinių maldaknygės. Vietos spaudos kioske tik per vieną sekmadienį Sibiro tremtinių maldaknygės "Marija, gelbėki mus", išplatinta 50 egz. Daugumas, įsigydami šią nuostabią maldų knygą, pareiškė, kad ją įsigyja tikslu pagedbti didvyrišką jį Sibiro tremetinių atmintį. Tai labiausiai šiuo metu čia perkama liet. kalba knyga.

sb. —

VYČIAI TEBEDEGA SAVO GLOBĖJO IDEALAIS

Vyčių 29 kuopos metinis susirinkimas ir komunijos pusryčiai įvyko kovo 15, sekmadienį. Mišios ir bendra komunija buvo Švč. Trejybės lietuvių parapijos bažnyčioje Newark, N.J. Mišias aukojo prel. Ign. Kelmelis, kuopos dvasios vadas. Buvo graži katalikiškos akcijos demonstracija, kai daugiau kaip 50 vyčių ėjo bendrai prie altoriaus priimti komunijos. Pamokslė šitą vyčių vieningą žygį prelatas tinkamais žodžiais pažymėjo ir pasidžiaugė, kad vyčiai tebedega savo globėjo šv. Kazimiero idealais. Mišių pabaigoje buvo sugiedotas Vyčių himnas.

Po pamaldų šv. Jurgio salėje buvo komunijos pusryčiai. Pusryčiams vadovavo centro valdybos pirm. J. Sakevičius. Kalbas pasakė prel. Ign. Kelmelis, kun. Aug. Sabas, salezietis iš Crown Point, Indiana, Pr. Vaškas, Albin. Jankus — 29 kuopos nariai, Kaz. Balčiūnas, šv. Jurgio draugijos pirmininkas. Svečias kalbėtas buvo J.E. Monaghan iš Orange, N.J. Savo kalboje iškėlė reikalą rūpintis, kad kuo daugiau pašaukimų būtų į kunigus, vyrų ir moterų vienuolynus, nes niekas negali pajėgti atlikti tų auklėjimo ir mokslo darbų, kuriuos atlieka dvasiškija ir vienuolynai. Priminė, kad Newarko arkivyskupijoj prieš porą metų pastatyta nauja mokykla negalėjo metus pradėti darbo, nes trūko mokomojo personalo. Ragino vyčių vadovybę kreipti į tai daugiau dėmesio.

Buvo pakelti į antro laipsnio vyčius: Stella Andrews, Ann Chapulis, Eva Trečiokas ir Izabelė Dilis. Į pirmąjį laipsnį kandidatais buvo Mr. ir Mrs. A. Shadis ir Mr. ir Mrs. V. Vosylius.

Kandidatų tinkamumą nustatė ir juos egzaminavo Fr. Vaškas, P. Podgalsky, J. Zwinglis ir E. Tamošiūnas.

Pakėlimo į laipsnius ceremonijas priesaikos žodžius ir maldas pravedė centro valdybos pirm. J. Sakevičius ir V. Laukžemytė. Pagerbus vėliavą, buvo sugiedota Lietuvos ir Vyčių himnai.

Pusryčius paruošė M. Balčiūnienė, F. Kupris ir Ann. Ocealis.

Kuopos valdyba sveikina

Dalią Slepakovaitę, Patersono kuopos narę ir Kaz. Navicką 29 kuopos narį sutuoktuvių proga, kurios įvyks Velykų dieną šv. Kazimiero lietuvių parapijos bažnyčioje Petersone, N.J. Vestuvių vaišės bus 5:30 val. p.p. šv. Jurgio salėje Newark, N.J.

Fr. V.

Baltimorės žinios

Prel. L. Mendelis, parapijos klebonas, išsiuntinėjo savo parapiečiams laišką su Velykų švenčių sveikinimais, bažnytine pamaldų tvarka, raginda mas eiti prie sakramentų. Taip pat aprašoma visa parapijos veikla iki birželio mėnesio.

Karolis Kačauskas, karininkas, su savo šeima atostogauja pas savo tėvus Marijoną ir Kazimierą Kačauską, gerai žinomus visoje lietuvių kolonijoje. Jis įsigijo aukštesnį karininko laipsnį ir yra įjungtas į reguliarų marinų dalinį. Po 30 dienų atostogų eis specialius mokslus.

Kun. K. Pugevičius, šv. Alfonso parapijos vikaras, buvo garbės kalbėtojas bendruose pusryčiuose, kuriuos suruošė Baltimore Sun dienraščio darbininkai kovo 15 d.

Verbų sekmadienio pamaldose dalyvavo ypač daug žmonių. Procesijoje dalyvavo mokyklos vaikučiai ir gražiai giedojo pritaikintas giesmes kartu su parapijos didžiuoju choru. Popiet 4 val. daug lietuvių dalyvavo stacijų pamaldose.

Sodalietės balandžio 3 rengia arbatėlę p. Grace Palumbo namuose. Kas planuoja dalyvauti arbatėlėje, prašom pranešti primininkei Florence Patrick.

C.Y.O. kuopelė balandžio 10 šv. Alfonso salėje ruošia šokius.

— **Sutvirtinimo sakramentas** šv. Alfonso bažnyčioje bus teikiamas balandžio 19, 4 v. p.p. Kas dar nepriėmė šio sakramento, raginami registruotis pas seseles.

Kun. A. Dranginis, šv. Alfonso vikaras, kovo 19 dalyvavo Maryland Brotherhood of the Blind susirinkime Odd Fellows salėje. Prieš posėdį sukalbėjo maldą ir buvo to vakaro garbės kalbėtojas.

Jonas Obelinis

IŠ VISUR

— **Povelykinis** Darbininko numeris dėl švenčių išeis viena diena vėliau, bus spausdinamas antradienį, ne pirmadienį; penktadienio numeris išeis normaliai.

— **Barbora Bacevičienė, gyv.** Clevelande, Ohio, pasinaudodama Velykų proga atpiginta Darbininko prenumerata užsakė Darbininką naujam skaitytojui Danieliui Jankauskui, 11901 Iowa Ave., Cleveland 8, Ohio. Prie 5 dol. prenumeratos dar pridėjo 1 dol. auką Darbininkui paremti. 'Šia proga turiu priminti", rašo laiškė B. Bacevičienė, "kad Jūsų redaguojamas Darbininkas man labai patinka ir visais atžvilgiais yra labai puikus laikraštis. Tegu Dievas laimin Jūsų darbus."

— **Kun. J. Svirnelis,** salezietis misijonierius Indijoje, atvyksta į JAV. Velykų šventes praleis Italijoje. Iš ten sveikina visus savo pažįstamus ir Indijos misijų rėmėjus ir linki tyro Velykų džiaugsmo. Velykų pirmą dieną, prie šv. Jono 'bosko grabo, aukos mišias už visus geradarius ir rėmėjus.

— **Prudencija Bičkienė** ir Stasė Daugelienė balandžio 4 šv. Juozapo parapijos salėje Waterbury dainuos Fronto Bičiulių ruošiamame koncerte. Solistėm akompanuos muz. Julius Gaidelis iš Bostono. Po koncerto šokiam gros lietuvių — latvių orkestras. Koncerto pradžia 7 val. vak.

— **Toronte,** Kanadoje, gegužės 9-10 įvyksta skautų akademikų suvažiavimas, kurio metu ruošiama meno parodą. Parodoje pakviesti dalyvauti meno mokyklas lankantieji studentai arba savo studijas tik ką baigę. Parodos reikalais kreiptis į Dalią Meilutę, 207 uebeck Ave., Toronto 9, Ontario.

— **Jaunųjų dainininkų konkursas** rengiamas Clevelande gegužės 2. Laimėtojams skiriamos trys premijos: 300, 200 ir 150 dol. Konkurse gali dalyvauti vyrai ir moterys ne vyresni kaip 28 metų. Dainuoti pasirenkamos trys dainos: viena lietuvių kompozitorių, dvi gali būti kitų. Dvi dainuojamos lietuviškai, viena — bet kuria kita kalba arba taip pat lietuviškai. Registruojamasi Dirvos laikraščio redakcijoje, kuri tą konkursą ruošia. Registracijos data — balandžio 18. Adresas: Dirva, 6907 Superior Ave., Cleveland, Ohio.

ŽINIOS IŠ KEARNY, N. J.

Lietuvių Šventojo Vardo Draugijos ir Lietuvių Katalikų Benruomenės Centro vyrai kovo 15 dalyvavo bendroje komunijoje ir po pamaldų Lietuvių Katalikų bendruomenės Centro salėn susirinko iškilmingų pusryčių.

Ši graži ir kilni tradicija jau vykdoma eilė metų. Ir, reikia pasakyti, vis didesnis ir didesnis būrys vyrų klaupia prie Dievo altoriaus. Po pamaldų išsirikiavę visi bendrai nužygiavo į savo salę bendrų pusryčių.

Pusryčių metu buvo puiki proga pabendrauti, pasiklausyti gyvo žodžio ir bendrai kultūringai laiką praleisti.

Šį kartą garbės ilgas stalas pilnas buvo svečių. Dalyvavo pats miesto meras J. Healy su savo pagelbininkais. P. Velevu ir Fr. Vincent ir kitais miesto pareigūnais. Be svetimų kunigų dalyvavo abu parapijos kunigai Dominkas Pocus, Raymondas Tamašiūnas ir misijas čia vedęs Tėvas J. Marčiulionis, MIC.

Pagrindiniais kalbėtojais buvo miesto meras J. Healy, jo pagelbininkas P. Velevas, Tėvas J. Marčiucionis, MIC. Kiti kalbėjo trumpai, išreikšdami draugijai sveikinimus ir linkėjimus.

Gražiai ir turiningai iškilmes pravedė pats prmininkas advokatas Andr. Salvest.

Salė pilnutėlė buvo vyrų įvairaus amžiaus. Džiugu, kad nemažai matėsi ir jaunų.

Iškilmių metu kun. D. Pociui buvo įteiktas 1000 čekis Lietuvių Katalikų Bendruomenės Centro pažadų sąskaiton.

Šventė paliko gilų įspūdį.

Sporto veikla

Lietuvių Katalikų Bendruomenės Centras turi kelias bowlininkų komandas. Viena jų kuriai vadovauja Petras Gibbas, yra pasiekusi pirmaujančią vietą Esseex County, N.J. Šventojo Vardo draugijų skaičiuje.

Komanda šiemet dalyvaus Amerikos bowlininkų kongrese, kuris įvyks Saint Louis miesto.

Kelionei ir ktoms išlaidoms reikia lėšų. Tam tikslui ši komanda gegužės 2 ruošia pasilinksminimo vakarą Lietuvių Politikos Klubo salėje.

Paremkime šią bowlininkų komandą, atsilankydami į jųjų ruošamą pailinksminimo vakarą.

J.M.

— **Alytaus** rajone Punsko girioje dar 1956 buvo paleista 12 briedžių, atvežtų iš Voronežo. Dauginasi miškuose iš Altajaus atgabentos voverės. Padvariškių apylinkėje buvo paleista 13 fazanų.

DETROIT, MICH.

LB nauja valdyba

Kovo 15 ispanų salėn susirinkęs pusšimtis Detroito lietuvių išklausė senosios L.B. Detroito apylinkės valdybos veiklos pranešimų, veikusiuosius pagyrė ir išrinko naują valdybą: Algis Barakauskas, Alfa Gilvydis, Vyt. Kutkus, Albertas Misiūnas, Antanas Musteikis, Ant. Paškus, Bronius Polikaitis, Česlovas Šadreika ir Kazys Veikutis. Kontrolės komisijon pakviesti Matas Baukys, Jurgis Mikaila ir Juozas Vaičiūnas.

WATERBURY, CONN.

Lietuviški vakarai šiais metais Waterbury sutraukė daugiau žmonių nei anksčiau. Lituanistinės mokyklos rengtas užgavėnių vakaras buvo gausus dalyviais ir turėjo įvairią programą. Publikai daugiausiai patiko magiko Šposai. Gauta gražios pelno, kuris bus sunaudotas mokytojų atlyginimams.

Vasario 16 minėjime šiemet žmonių atsilankė dvigubai daugiau nei pereitais metais, bet aukų Lietuvos laisvinimo reikalams surinkta dvigubai mažiau. Jeigu prieš keturis penkis metus tam tikslui surinkdavo apie 4,000 dol., tai šiais metais surinkta vos per tūkstantį.

Balfo skyriaus susirinkime kovo 15 pirmininkavo A. Aleksis, sekretoriavo Valiulienė. Apie Balfo seimą pranešimus padarė A. Devenienė, A. Petrauskas ir A. Paliulis. Valdybos darbų pranešimą padarė skyriaus pirm. J. Brazauskas. Piniginio vajaus metu Balfui šiemet surinkta 400 dol. Viso per du metus Balfui Waterburio skyrius pasiuntė 1200 dol. Į naują valdybą išrinkti: Ks. Žilinskienė — pirmininke, nariais: Venclauskaitė, Davičikas, Jakubauskas ir Urbšaitis. Revizijos kom.: Kiaunė, Kuzmickas ir Čempė. Susirinkime Balfui aukojo: A. Petrauskas 10 dol., po 5 dol.: Velička, Deveniai, Levanai, Vileišis, A. Paliulis, V. Vaitkus, P. Brazauskas, Visockis ir Matai. Trečiokas 6.50 dol. kiti po mažiau. Po susirinkimo buvo vaišės, kurios taip pat Balfui pelno davė apie 200 dol.

A.P.

STOUGHTON, MASS.

Vitas Razmus vasario 15 per sikėlė iš Kanados ir apsigyveno pas savo mamą Oną Razmienę, 24 Spring St., Stoughton, Mass.

Kovo 14 kun. W.W .Gunn, parapijos klebonas, šventė savo gimtadienį. Ta proga jis atlaikė mišias su nauju brangiu kieliku, kuris turi 12 brangių akmenų. Pamaldose lietuvių mokyklą atstovavo Mary Turel, W. Turel, Nijolė Poškus ir Arvidas Poškus. Jie įteikė koebonui dovaną — žadintuvą su atitinkamu įrašu.

Kovo 17 buvo parapijos vakaras. Dalyvių tarpe matėsi Mr. K. Kimtis, J. Kimtis, Jn. Kimtis, Al. Gilis, Ed. Gilis, Mrs. M. Rennov, El. Enck-Svirnelytė ir kiti. Pelnas skiriamas mokslą einančiam jaunimui stipendijoms.

Mikas

— **Vilniaus** elektros reikmenų dirbt. pagamintų 200 trans. formatorių išgabeno į Donbaso anglies kasyklas, 7 transformatoriai į Indiją. Kitus gabena taip pat į Mongoliją, kom. Kiniją, Albaniją, Rumuniją, Gudiją, Kazachstaną ir kt.

TAISO

televiziją, radiją, patefoną įrengia Hi-Fi

BARZDUKAS ir ZUBRIS

273 Chestnut Street,
Kearny, N. J. Tel. WY 1-6390

174 Nutley Avenue
Nutley, N. J. Tel. NU 2-1660

Pasinaudokite plačiai žinomos ir gerai užsirekomendavusios firmos, siunčiančios siuntinius į SSSR ir Lietuvą, patarnavimu.

PACKAGE EXPRESS & Travel Agency, Inc.

LICENSED BY U.S.S.R.

BROOKLYN, N. Y. — 1590 Bedford Avenue. Tel. IN 7-6465 ir IN 7-7272
NEWARK, N. J. — 312-314 Market St. Tel. MI 2-2452 ir MI 2-1681. BOwling Green 9-6992

• Siųsti galima tik naujus daiktus • Per mūsų firmą siunčiami siuntiniai paskyrimo vietą pasiekia trumpiausiu laiku. • Visi muitai apmokami vietoje, mūsų įstaigose, gavėjas nieko nemoka. • Prie firmos įstaigų yra krautuvės, kuriose galite gauti įvairiausių medžiagų, odų avalynei ir kita ko žemiausiomis kainomis. • Siuntinių pristatymas garantuojamas 100%. • Neatidėliotinai mes painformuojame savo klientus apie siuntinių išsiuntimą ir jų pristatymą. • Klientų patogumui patarnaujama jų gimtą kalba. Įstaigos ir skyriai atidaryti kasdien nuo 9 iki 6 v., šeštad. ir sekmad. nuo 9 iki 4 val. vak.

MŪSŲ SKYRIAI

78 Second Avenue, NEW YORK 3, N. Y. ORegon 4-1540
832 North 7th Street PHILADELPHIA 23, PA. WAlnut 3-1747
107 So. Vermont Ave., LOS ANGELES 4, CALIF. DUnkirk 5-6550
1241 N. Ashland Ave., CHICAGO 22, ILL. HUmboldt 6-2818
11601 Jos. Campau Ave., DETROIT 12, MICH. TOwnsend 8-6293
651 Albany Avenue, HARTFORD, CONN. CHapel 7-5164

Norėdami daugiau informacijų reikalaukite mūsų firmos katalogų

PAMĖGINKITE NEMOKAMAI nuo
REUMATIZMO - ARTHRITIS
SKAUSMŲ

Jeigu niekuomet nenaudojote 'Rosse Tabs' sumažinimui arthritis, neuralgijos, reumatizmo skausmų, mes norime jums pasiūlyti mūsų atsakomybę. Mes atsiųsime jums nemokamai, kad jūs galėtumėte tuojau išmėginti ir būti patenkinti skausmų sumažėjimu.
Nesiųskite pinigų, tik prisiųskite savo adresą ir mes tuojau jums prisiųsime Rosse Tabs.

ROSSE PRODUCTS CO.
Dept. X-1, Box 772, Chicago 90, Ill.

SIUNTINIAI SIUNČIAMI Į SOVIETŲ RUSIJĄ
UKRAINĄ, LIETUVĄ, BALTGUDIJĄ, LATVIJĄ, ESTIJĄ IR KITAS RESPUBLIKAS.
VELYKOMS DOVANŲ PAKETUS SIŲSKITE JAU DABAR
Pasinaudok patikimu, kruopščiu ir greitu mūsų firmos patarnavimu.

GENERAL PARCEL & TRAVEL CO., INC.

135 W. 14th St. New York 11, N. Y. Tel. CHelsea 3-2583
141 Second Ave., New York City, N. Y., Tel. GRamercy 5-7490
Atidara kasdien 9-6 val., sekmadieniais 9-4 val.

MŪSŲ SKYRIAI:

332 Fillmore Ave. Buffalo 6, N. Y. Tel. MOhawk 2674
308 W. Fourth St. Boston 27, Mass. Tel. ANdrew 8-5040
132 Franklin Ave. Hartford, Conn. Tel. CHapel 6-4724
39 Raymond Plaza W. Newark, N. J. Tel. MArket 2-2877
900 Literary Rd. Cleveland 13, Ohio Tel. TOwer 1-1461
11339 Jos. Campau Detroit 12, Mich. Tel. TOwnsend 8-3980
632 W. Girard Ave. Philadelphia 23, Pa. Tel. WAlnut 5-8878

Norėdamas siųsti siuntinį giminėms ar draugams, kreipkis į patyrusią, mandagią ir efektingą mūsų įstaigą viršminėtuose miestuose, kuri Jums maloniai duos reikalingų informacijų. Mūsų didelė ir patikima firma yra jau patenkinusi tūkstančius klijentų. 100% garantuoja, kad kiekvienas siuntinys bus įteiktas. Bus išsiunčiamas 48 val. laikotarpyje.
Pasieks savo paskyrimą 6-7 savaičių laikotarpyje; oro paštu 7-12 dienų.
Mūsų įstaigoje rasite didelį pasirinkimą pirmos rūšies maisto dalykų, taip pat įvairių vilnonių medžiagų pigiausiomis kainomis. Pradžiuginkite savo gimines ir pažįstamus Velykų siuntiniais.
Prisiykite mūsų plino katalogo, kuriame rasite visas patarnavimo ir muitų kainas.
Katalogą gausite veltui.
Atminkite, kad mes esame specialistai visuose siuntinių reikaluose.

HAPPY EASTER

EASTER GREETINGS TO ALL OUR FRIENDS
REILLY'S PRESCRIPTION PHARMACY
2305 ASTORIA BLVD.
Astoria, L. I. AS 8-0614

FIORI BROS.
40 LaSalle Street
Staten Island, N. Y.
GI 2-5900

MAY THE GLORY OF EASTERTIDE BE SHOWERED ON YOU AND THOSE YOU LOVE ALWAYS

HELENA RUBENSTEIN
655 — 5th AVENUE
N. Y. CITY

HENRY WEYDING & SON, Inc.
FUNERAL HOME
LADY ATTENDANT
Warm wishes from our Family and Staff to all our Friends and Associates for a pleasant Easter Holiday.
For Courtesy and Promptness phone
FLushing 9-8536
C. WEIDIG, Lic. Mgr. COLLEGE POINT, N. Y.

MAJESTIC International Corp.
75 SEDGWICK ST.
Brooklyn, N. Y.
UL 2-6000
BEST WISHES TO YOU AND YOURS
FOR A PLEASANT EASTER HOLIDAY!

BEST WISHES TO YOU AND YOURS
for a PLEASANT AND HOLY EASTER SEASON

Richmond County Savings Bank
THE SAVERS BANK!
3 Branches to Serve You in Your Home and Business
WEST BRIGHTON, PORT RICHMOND
GREAT KILLS

BEST WISHES
FOR A PLEASANT EASTER SEASON
FROM OUR STAFF

Long Island City Savings Bank
4 Branches to Serve You and Yours
in Home and Business Banking Needs
Main Office — BRIDGE PLAZA NORTH L. I. C.
Jackson Heights off — 7235 BROADWAY at 72 ST.
Rego Park — 97-27 QUEENS BLVD.
Astoria Office — 35-01 30th AVE.
Member of Federal Deposit Insurance Corp.

Carl Hoppl's Valley Stream Park Inn
MERRICK ROAD (opposite Park)
VAlley Stream 5-0035
Best Wishes to You and Yours for a
PLEASANT EASTER HOLIDAY
Join us with your friends and family
for Holiday Dining.
Your Host
CARL HOPPL

VALERIO BROS FUELCO, Inc.
Serving You with Courtesy and Promptness
in Brooklyn, Manhattan, Queen's, Nassau
ESplanade 5-7560 if busy ESplanade 5-7562
24 Hours Material Deliveries
HAPPY EASTER TO YOU AND YOURS!
390 KINGS HIGHWAY (Bet. W 2nd St. and W 3rd St.)
Brooklyn N. Y.

MICHEL'S
Est. 1910
342-352 FLATBUSH AVE.
Brooklyn N. Y.
Best Wishes from All of Us to You and Yours
for a Pleasant and Safe Holy Easter Season!
WHY NOT JOIN US FOR YOUR HOLIDAY DINING?
Owned and Managed by the
MICHEL FAMILY
3 Private Banquet Rooms Phone NE 8-4553

David K. Tuttle Co. Inc.
INSURANCE
161 REMSEN STREET
Brooklyn, N. Y.
MA 4-5712
JOYOUS EASTER

CRESTLINE MOTORS
6165 METROPOLITAN AVE.
MIDDLE VILLAGE, L.I. N.Y.

Donnelly & Purcell
FUNERAL DIRECTORS
203-07 UCLID AVE.
BROOKLYN, N. Y.
AP 7-6699

Colborne Hotel
MICHAEL WEITZ
(Owner - Mgr.)
79 WASHINGTON PL.
N. Y. C.
GR 7-1466

LONG CHAMPS CATERING
624 MADISON AVENUE
NEW YORK CITY
PL 9-2600

Westchester County Savings Bank
BROADWAY & MAIN ST.
TARRYTOWN, N. Y.
"TARRYTOWN'S OLDEST BANKING INSTITUTION"
Member of F. D. I. C.

Lennox Caterers
256 EAST 2nd STREET
New York City
GR 3-9180
Complete Catering Service
Weddings our Specialty

STEVE PHILLIPS RESTAURANT
1144 YONKERS AVE.
Yonkers, N. Y.
BE 7-9967 — BE 7-1583

ROY AUTO BODY WORKS
6064 COURTLAND ST.
TARRYTOWN, N. Y.
ME 1-4360

Compliments of
KNICKERBOCKER Federal Savings & Loan Assoc.
2478 Boston Road — BRONX
TUlip 2-4900
1745 Crosly Ave. — BRONX
TYrone 2-3000
722 Lexington Ave. N. Y. C.
MAIN OFFICE
PL 8-0920
3 Offices to Serve you in your Home & Business with Courtesy and Promptness.
BEST WISHES FOR A HAPPY EASTER SEASON

W. Theodore Lutz & Son, Inc.
6808 FOREST Ave.
Ridgewood 27 N. Y.
VA 1-3843
BEST WISHES FOR A PLEASANT AND SAFE
EASTER HOLIDAY
Under The Personal Supervision
of
T. GEORGE LUTZ

GENERAL CONTRACTOR
PATRICK T. BONNER
Tel.: BA 9-2242 — 9-9336
Industrial . . . . . Comercial
Alterations and Plant Repairs
- BRICK WORK
- SIDE WALKS
- Machine Foundations
- Concrete Floors
- Carpentry

DEwey 8-6095
2236 FLATBUSH AVE. BROOKLYN N. Y.

HAPPY EASTER
LOFFREDO BROS.
RELIGIOUS ARTICLES
373 BROADWAY
New York City

HAPPY EASTER
FERRI BROS., INC.
RELIGIOUS ARTICLES
Office & Showroom
SOUTH 124 — ROUTE 17 PARAMUS, N. J.

BEST WISHES TO ALL OUR FRIENDS
ON THIS HAPPY AND JOYOUS EASTER

Fourth Federal Savings Loan Assoc.
1355 1st AVE., N. Y. C.
BU 8-2005
CURRENT DIVIDEND 3½%

JUNIOR'S RESTAURANT
Brooklyn's most fabulous Restaurant
in the Heart of Down Town Brooklyn
Open 7 days a week for
BREAKFAST - LUNCHEON - DINNER
BEST WISHES FOR A PLEASANT EASTER HOLIDAY!
Join us with your family and friends for
Pleasant Dining with courteous service
Free Parking at Paramount Garage
Corner Flatbush Ave. - Ext at De Kalb Ave.
Retail Bakeshop—All Baking Done on Premises
UL 2-5257

MARTA RESTAURANT & BAR
75 Washington Place, N. Y. C.
We Extend from Our Staff to You and Yours
Warm Wishes for a Pleasant EASTER HOLIDAY
Join us for
FINE FOODS
ITALIAN & FRENCH DINERS
Pleasant, Courteous Service
Your Hosts
RAY VALEGGIA
VEAL BANONE
Phone GR 3-9077

BANGA TELEVISION
Sav. V. ZELENIS
3423 FULTON STREET
BROOKLYN 8, N. Y.
TELEFONAS:
APplegate 7-0349

35 iki 40% nuolaidos 1959 metų vokiškos gamybos radio, HI-Fi bei Stereo aparatams.
Dideli atpiginimai Admiral bei RCA televizijoms.
Geriausia proga įsigyti Fedders oro vėsintuvą (Air conditioner).

CMCP
Televizijos, Hi-Fi bei vokiškų aparatų taisymas atliekamas kvalifikuoto techniko pripažinto RCA.

DARBO VALANDOS: Kasdien iki 7 val. vak.
Pirmadieniais iki 6 val. vak.

Perkant-parduodant namus, ar išnuomojant butus, įvairiausiais apdraudos reikalais, federalinių ir valstybinių taksų (Income Tax) užpildyti, pirkimui piniginių perlaidų (Money Orders), Mutual Funds.
Kreiptis —
HAVEN REALTY
Joseph Andrusis Insurance
87-09 JAMAICA AVE., WOODHAVEN 21, N. Y.
TEL. VI 7-4477
Šiokiadieniais — 9 val. ryto ligi 9 val. vak.,
sekmadieniais — 1 val. p.p. ligi 5 val. vak

AL'S TELEVISION SERVICE
Sav. AL. J. MISIUNAS
Taisoma Televizija, Radijas, Hi-Fi
Darbas garantuotas, atliekamas prityrusio techniko
101-23 112 ST. RICHMOND HILL 19, N. Y.
Darbo valandos: Kasdien iki 10 val. vak.
Telefonas: VIrginia 6-6895

VILNONĖS MEDŽIAGOS
gaunamos 3 krautuvėse didžiausios ir tos rūšies vienintelės firmos
S. BECKENSTEIN, Inc.
118-125-130 ORCHARD ST., GR 5-4525
COR. DELANCEY, N. Y. C.
S. Beckensteino krautuvėse kalbama rusiškai, lenkiškai ir ukrainiškai
KRAUTUVĖS ATVIROS KASDIEN IR SEKMADIENIAIS, IŠSKYRUS ŠEŠTADIENIUS, NUO 9 RYTO IKI 6:30 VAKARO
Pradžiuginkite savo gimines ir artimuosius
LIETUVOJE, LATVIJOJE, ESTIJOJE, GUDIJOJE, UKRAINOJE IR UŽKARPACIO RUSIJOJE!
Pasiųsk jiem vilnones atlaikas suknelėm, eilutėm, apsiaustam
Muitas už vilnones atlaikas yra mažesnis, negu už pasiūtas sukneles
Vilnones medžiagas iš ritinių ir atlaikas pačiom prieinamiausiom kainom visam mieste jums sūlo 3 stambios krautuvės
Atsineškite šį skelbimą, kuris bus ypatingai įvertintas

SIUNTINIAMS Į LIETUVĄ!
Tamsta rasi didelį pasirinkimą vilnonių medžiagų vyrų kostiumams ir švarkams, moterų eilutėm, suknelėms bei švarkams.
Maišytos ir rayoninės medžiagos parduodamos gręžtai urmo (wholesale) kainomis.
K and K FABRICS
1158 East Jersey Street. Elizabeth, N. J.
PRIE CITY SAVINGS BANK Tel. EL 4-1711
ATDARAS KETVIRTADIENIAIS IKI 9 VAL. VAKARO
Mūsų kainos vyrų drabužiams prasideda nuo 9.50 už pilną eilutę

VILNONĖS MEDŽIAGOS JŪSŲ ARTIMIESIEMS IMPORTUOTOS ir VIETINĖS
Vilnonės medžiagos kostiumams, paltams ir suknelėms. Taip pat šilkinės, maišytos, spalvotos, lovoms užtiesalai, vilnonės skaros ir šalikai
Geriausios rūšies pigiausiomis kainomis
Specialus patarnavimas paruošiant pakietus į Europą
PAMĖGINKITE UŽEITI PAS MUS IR BŪSITE PATENKINTI
Specialios nuolaidos kalėdinėms dovanoms.
SUPERIOR PIECE GOODS CORP.
200 Orchard Street, New York 2, N. Y.
Tel.: AL 4-8319

SPORTAS

Geras šeštadienis — prastas sekmadienis

Praeitas sporto savaitgalis, buvęs tikrai įvairus, davė mums dvi skirtingas dienas.

Šeštadienį pradėjo mažučių futbolo vienuolikė supliekdama Kollsmann SC 5: 0. Įvarčius pasiekė: Bagdžiūnas — 2; Bagdonas, Šukys ir Kepenis (iš 11 m baudinio). Jaunučiai Newarke išplėšė lygiasias (1:1) iš vietos ukrainiečių. Moterys krepšininkės pelnė kuklią pergalę prieš St. Johns (12:4). Vyrai žaidė be Kurylos, bet pasirodė su naujais — Radžium ir Budriu. Abu jie, atrodo, bus nebioga paspirtis. St. Johns buvo užtikrintai įveiktas (83:63). Mūsų taškai: Radžius — 36; Sirusas — 20; Bačanskas II — 8; Tulaba — 10; Daukša — 4; Budrys —3; Jankauskas — 2; Gintautas.

Sekmadienį nelaimingų pralaimėjimų eilę pradėjo jauniai National Cup varžybų pusiaubaigmėje dviem atsitiktinais įvarčiais pralaimėjo Eintrachtui (0:2). Rezervinė prieš Greek-Americans SC vos aštuoniese (sena bėda) gavo 1:9. Garbės įvartį geru šuviu pasiekė Saveikis. Pirmoji komanda pirmenybių rungtynėse prieš Greek — Americans labiausiai apvylė, nes sužaidė ištižusiai pasekme 1:4 (0:3). Žaidė: Reventas; Vaitkevičius, McGee; Krušinskas, Finn, Birutis (Starolis); Butrimas, Budreckas, Klivečka, Remėza, Didžbalis.

Sekmadienį LSK pirmoji žaidžia pirmenybių rungtynes su Minerva SC, Hillside Oval, Bellview, L.I. Pradžia 2:30 val. Rezervinė žaidžia ten pat 12:30 val. Jaunieji šį savaitgalį rungtynių neturi.

Atletas

MARIANAPOLIO kolegijos studentai žaidžia krepšinį. Nuotrauka iš studentų leidžiamo žurnalo "Golden Knight".

ŠACHMATAI

Veda K. Merkis

Chicagos, Detroito, Brooklyno ir Toronto komandos dalyvaus sportinių žaidynių šachmatų varžybose Detroite, balandžio 4-5. Komanda iš 5 žaidėjų, atsarginių žaidėjų skaičius neribojamas.

Bostono tarpklubinėse Harvardo univ. įveikė Boylston klebą 3-2 ir su Quincy baigė 2½ - 2½Cambridge-Brandeis univ. 5-0. Beliko su klaustuku Cambridge - Boylston rungtynių išdava. Lentelės priešaky stovi Harvardas su 9-3, Cambridge 8-3, Lietuviai 7½-4½, Boylston 7-4 (1).

Lietuvių B įveikė paskutinėse rungtynėse Brattle klubą 3-2. Po tašką pelnijo St. Kazlauskas, Ged. Kuodis ir po pustaškį; Edm. Spirauskas ir Algis Makaitis. Komanda užbaigė pirmenybes surinkusi 9-5 taškų. Bus, atrodo, penktoj vietoj iš 15 komandų.

Boby Fischer iš Brooklyno, jauniausias pasaulio didmeisteris, tarpzoninėse rungtynėse susitiko su keturiais Sovietų didmeisteriais (Tal, Petrosian, Averbach ir Bronštein) ir nė vienas jų nepajėgė įveikti penkiolikmečio jaunuolio Fischerio. Su jais Fischeris baigė lygiomis. Dabar Sovietai skelbia, po kruopštaus loštų partijų analyzo, kad Petrosian turėjo laimėti. Diagramoj padėtis po 56 juodų ėjimo. Petrosian lošė baltais.

Sekė tokie ėjimai: 57.Bhl c3 58.g5 c5! 59.Bdl+ Kc4 60.g6 c2 61.Bcl Kd3 62.f5 Bg8 63.Kf4 Kd2 64.B:c2+ K:c2 65.Kg5 c4 66.f6 c3 67.f7 lygios, nes B:g6+ 68.K:g6 Kb2 69.f8V c2 ir vėl lygios.

Laimėjiman vedantis ėjimas būtų toks: 57.Bh7! Būdinga, kad šis ėjimas duoda baltiems laimėti tempą, nors pasiekdamas tą patį dl laukelį tik per 3 ėjimus, kai pirmam atsitikime atsistojo per 2 ėjimu!

57. . .c6 58.Bd7+ Kc5 59.Bdl c3 60.f5 Kc4 61.g5 c2 62.Bcl Kd3 63.g6! Bg8 64.Kg4 Kd2 65.B:c2+ K:c2 66.Kg5 c5 67.f6 c4 68.f7 Bf8 69.g7 B:f7 70.g8V Bc7 71.Kf4 c3 72.Va2+ Kd3 ir čia valdovė suranda kelius laimėti.

Fischer

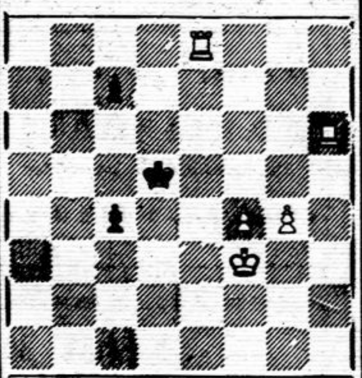

Petrosian

PHOTO STUDIO

LIBERTY ART PHOTO STUDIJA
Vestuvinės — Portretai
Privatinės grupės — Vaikų — Komunijos
Sutvirtinimo — Mokslo baigimo
Reprodukcijos — Įvairios
125-11 Liberty Ave.,
RICHMOND HILL 19, L.I., N.Y.
F. ERBA VIrginia 3-3605
Atdara sekmadieniais

RADIO & T.V.

CAPITOL RADIO - TELEVISION
RADIO ENGINEERS
APPLIANCES - RADIOS
COLOR TV SALES & SERVICE
1 South Main Street Port Chester, N.Y.
WEstmore 9-8110

FORMAL WEAR

LORDAE, INC.
The Finest in Men's Formal Wear Rental
Ladies' Mink Stoles to Hire
183 Dyckman St. N.Y.C. LO 9-4960
585 E. 187th St. Bronx WE 3-5966
3826 White Plains Rd. Cor. 220th St. Bronx OL 4-6906
C. Santomero & Sons

BAKERY

LINKSMŲ VELYKŲ ŠVENČIŲ
JOHNSONS BABKA
Mūsų specialybė visokios rūšies itališki - amerikoniški kepsniai gimtadienių ir vedybų tortai
Johnson's Bakery
62 1st Ave.,
New York City, N. Y.

FOREIGN CARS

FIAT
išdirbinys ALFA ROMEO
Amerikoje Itališkos firmos, mažo tipo ir gražios išvaizdos automobiliai.
Kaina tik 1098.00 dol.
Kreiptis asmeniškai į Mr. Laurenzo
EUROPEAN MOTORS
1507 Coney Island Ave.,
CLoverdale 8-6330 Brooklyn, N.Y.

EVergreen 8-9794
M. and Z.
Collision Works
JULIUS MALDUTIS
savininkas
Sulankstytų automobilių dalių ištiesinimas, pakeitimas naujomis, dažymas ir poliravimas
937 GRAND STREET
BROOKLYN 11, N. Y.

HAPPY EASTER
STYLING THAT'S DIFFERENT
GIFT "O" ROSES
FLORIST
956 BROADWAY
Brooklyn 21, N. Y.
Phone: GLenmore 2-9274
WE TELEGRAPH FLOWERS

MARKE SALAMANDER
IMPORTUOTA AVALYNĖ IŠ VOKIETIJOS VISAI ŠEIMAI
DIDELIS PASIRINKIMAS
įvairaus didumo ir platumo batų, taip pat įvairių sandalių.
Reikalaukite nemokamų katalogų
SALAMANDER
335 East 86th St., (tarp 1 ir 2 Ave.)
NEW YORK 28, N. Y.
Tel.: EN 9-3045
58-02 Myrtle Ave., (įėjimas iš Centre St.)
RIDGEWOOD, N. Y.
Tel.: EV 1-3727

SUMMER CAMPS

CAMP PA-KA-TA-KAN
Boys & Girls — Ages 5-15
Deleware County, Andes, N. Y.
Excellent Modern Facilities
Friendly Experienced Staff
Balanced Program of Sports and Creative Activities
$450 per season inclusive
Write: Prof. Josephine Burke
Dep't of Physical Ed.
HUNTER COLLEGE
695 Park Ave., N. Y. C.
or
958 Bushwick Ave., Brooklyn 21, N. Y.
Phone: HI 3-0863 or GL 5-4469

SUMMER BUNGALOWS

Near Catholic Seminary in NEWTON, New Jersey.
STILLWATER. Beautiful 3-4 room bungalows, all conveniences. Pool on premises, low rent (N.Y.) VI 3-6661 Curatola.

CHILDREN BOARDED

MOTINIŠKĄ VAIKŲ PRIEŽIŪRĄ
[illegible] vaikai iki 5 metų. Geras maistas, gražus kiemas. Kreipkitės SO 8-1749

BEAUTY SALON

MR. LOUIS
"[illegible] Stylists"
New [illegible] Fashions "Styled for You"
[illegible]—Pastel Blonding
Special [illegible] to Bridal Parties
[illegible] W. [illegible] St., N.Y.C. (1 Flight Up)
[illegible] the street from
Port Authority Bus Terminal
MISS TERRI—Mgr. BRyant 9-7487

LYnbrook 9-9476
TOWERS HAIR STYLIST
"Mr. [illegible] of 5th Ave."
[illegible] plaukų stilistas
Duoda [illegible] — demonstruoja
Daro [illegible], dažo, stilizuoja,
sidabruoja
Prižiūri veido stilių
[illegible]
Kreiptis į Mr. BERNARD
3131 Grand Concourse, Bronx
WE 3-[illegible] FO 4-[illegible]

H. W. MALE

SUPERINTENDENT WANTED
Brooklyn House Oil Burner — 19 families — 2 rooms in owners apartment plus salary. Call — SC 4-6960 or TR 1-4782.

H. W. FEMALE

Opportunity for Registered Nurses Nurses, Reg.—Immed. openings in mod. 300-bed gen. hosp. Starting salary $280 mo with regular increase 40 hr. week. Diff. for aft. & night duty. Liberal personal policies. Priv. rms. avail. in nurses res. Wire, call or write Director of nurses Miss Ruth Curry, Wilmington General Hospital, Wilmington, Delaware, — OLympia 6-2551. 3-21

APART. FOR RENT

E. 61st St. & Ave. U
NEW 2 Families Brick House Apartments 4 —4 Rm. Full basement. Garage $23,750. Special gift for buyer — Kelvinator regrigerator.
ANNETTA HOMES, Inc.
Molino Bros.
Tel.: ES 7-9229

NURSING HOME

BROOKSIDE NURSING HOME
Specializing in
Care of Convalescents
Chronic and Aged
320 Montauk Highway
West Islip, L. I., N. Y.
MO 1-7240

VALENTINE McDERMOTT NURSING HOME
Convalescent — Chronic Invalids — Elderly People.
Home like atmosphere
Licensed Nurse on 24 hours duty
16 Clayton St.
Central Islip, L. I.
CE 4-6994

AUTO RADIATORS

AMERICAN AUTO RADIATOR CO.
"THE ORIGINAL SING"
2-3 Hour Service
ALL WORK GUARANTEED
3640 PROVOST AVE.
(Cor. Boston Rd.) FA 5-7979

REAL ESTATE

BANKAS MORGIČIŲ PASKOLOMS
Reikalas išsprendžiamas bankų kainomis per 48 val.
F.H.A. V.A. CONV
NASSAU, SUFFOLK AND QUEENS
FRANCIS B. FULCHER & ASSOC. INC.
DUODAMI MORGIČIAI
49 Front St. Rockville Centre
ROckville Centre 4-2005

IN SAINT SAVIOR PARISH
Park Slope — 9th Street near 8th Ave.; 4 story brownstone, oil heat, vacant; $14,000.
Phone GIbraltar 2-7855.

IN PRESENTATION PARISH IN JAMAICA
Immediate occupancy; well kept modern legal 2 family; lge. rms.; 3½ down, 6 up; garage; oil heat; 40 x 100; subway. 2 blks. from Mary Immaculate Hospital. Ideal doctor's office and residence. Best offer.
JAmaica 3-4127

ST. THOMAS PARAPIJOJ HEMPSTEAD WEST
Prašo $20.500 Didelis namas, 4 miegamieji; dvigubas garažas, pieščiom pasiekiama geležinkelių stotis, mokykla ir kt. Visokie priedai. IV 9-3206.

RESTAURANTS

ALBANY TERRACE
JOHN C. McGILL, savininkas
Pristatymas į namus, vestuvių vaišės, banketai, showers, komunijos pusryčiai.
585 Albany Ave., Brooklyn. INgersoll 7-8605

BEAU SE JOUR
BETHPAGE, L. I. WE 1-0091
Išvaž. 28 iš Southern State Parkway
Greit paruošiami minkšti vėželiai
ŠVIEŽIA APKEPTA ANTIS
Labsteriai, įvairiausia žuvis
AMER. EXP. & DINNERS' CLUB

PASKUTINIS DIVIDENDAS PAKELTAS IKI
3¼% metams
(3% reguliaraus ir 1¼% extra)
SKAIČIUOJAMAS METŲ KETVIRČIAIS
Taupyk Čia—Daugiau Uždirbsi—Nelauk!
THE Kings County SAVINGS BANK
2 PATOGIOS ĮSTAIGOS:
135 Broadway prie Bedford Avenue
539 Eastern Parkway prie Nostrand Ave.
Member Federal Insurance Corporation

Lietuvos Vyčių Radijo Programa
Transliuoja iš stiprios radijo stoties WLOA. 1550 kilocycles
KIEKVIENĄ SEKMADIENĮ—NUO 1:30 IKI 2:00 VAL.
Jei norite šioje radijo programoje skelbtis, kreipkitės adresu
KNIGHTS OF LITHUANIA WLOA
BRADDOCK, PA.

LINKSMŲ VELYKŲ ŠVENČIŲ
JUOZO IR IZABELĖS MISIŪNŲ
RAY'S LIQUOR STORE
Galima gauti įvairiausios rūšies amerikiečių ir importuotų gėrimų. Didžiausias pasirinkimas degtinės ir vyno.
108-55 LEFFERTS BLVD. RICHMOND HILL, N. Y.
Telefonas: VIrginia 3-3544

WINTER GARDEN TAVERN, INC.
VYTAUTAS BELECKAS
SAVININKAS
1883 MADISON STREET
BROOKLYN 27, N. Y.
(Ridgewood)
Tel. EVergreen 2-6440
Salė vestuvėms, ir kitokioms pramogoms. Be to, duodami pelaidotuviniai pietūs. Pirmos rūšies lietuviškas maistas prieinamomis kainomis.

PAUL'S RESTAURANT
LIQUORS - BEER - WINES
SKANŪS LIETUVIŠKI UŽKANDŽIAI
Šeštadieniais, sekmadieniais
Griežia J. Mortotaičio lietuviškas orkestras
Sav. P. Višniauskas
31 Spring St., New Britain, Conn. Tel. BA 3-9771

Republic
Wine & Liquor Store
322 Union Ave. Brooklyn 11, N. Y.
Tel. EV 7-2089
SAV. M. IR J. JOKUBAIČIAI
Didelis pasirinkimas įvairių vynų, degtinių, konjakų, midų šventėms bei kitoms progoms

LIETUVIŲ PILIEČIŲ KLUBAS
BARAS IR RESTORANAS
Lietuviškos gamybos pietūs, vakarienės ir užkandžiai
GERIAUSI GĖRIMAI PIGIAUSIOMIS KAINOMIS
SPAUDOS KIOSKAS
Salės šokiams, vestuvėms ir kitokioms pramogoms prieinamomis kainomis. Lietuviškų organizacijų susirinkimams patalpos nemokamai. Visais reikalais kreipiamasi į klubo reikalų vedėją K. Vaitaitį.
280 UNION AVENUE BROOKLYN 11, N. Y.
Tel. EVergreen 4-9672

ROMAN FUNERAL CHAPEL
LAIDOTUVIŲ DIREKTORIUS
CHARLES J. RAMANAUSKAS
1113 Mt. Vernon Street Philadelphia 23, Pa.
POplar 5-4110

KARLONAS
FUNERAL HOME
280 Chesnut Street New Britain, Conn.
Tel. BA. 9-1181

CARROLL FUNERAL HOME, Inc.
PETRAS KARALIUS, savininkas
Laidotuvių direktorius ir balzamuotojas
74 Providence Street
Worcester, Mass.
PL 4-6757 PL 4-1165

DIRSA FUNERAL HOME
Joseph J. & Johanna H. Dirsa
51 PROVIDENCE STREET
WORCESTER 4, MASS.
PLeasant 4-3501 PLeasant 4-3865

NORKAS FUNERAL CHAPEL
LAIDOTUVIŲ DIREKTORIUS
PAUL P. NORKUS
Mandagus patarnavimas mirusiems
1400 North 29th Street Philadelphia 21, Pa.
POplar 9-3231

LAIDOTUVIŲ DIREKTORIUS
Jaunas ir puikus lietuvis naujose patalpose, skausmo valandoje suteikia puikų patarnavimą.
EDWARD A. ZIGAS FUNERAL HOME
540 East St., New Britain, Conn.
Tel.: BA 9-2242 – 9-9336
Aptarnauja New Britain, Waterbury ir Hartford, Conn.

NAUJIENOS

NEW YORKO NAUJIENOS

Pranciškonų spaudos vakaras ruošiamas balandžio 11, šeštadienį, šv. Antano parapijos erdvioje salėje, Greenpoint L.I., N.Y. Programą išpildys vaidintojų trupė iš Toronto. Suvaidins kun. B. Pacevičiaus veikalą 'Bevardis'. Režisuoja pats autorius.

V.J. Atsimainymo parapijos Maspethe auksinio jubiliejaus užbaigimas bus balandžio 19, sekmadienį. Iškilmingas pamaldas 12:15 val. laikys parapijos klebonas prel. J. Balkūnas. Pamokslą sakys prel. J.F. Varnaitis. Pamaldose dalyvaus ir sveikinimo žodį tars Brooklyno vysk. Bryan J. McEntegart. Po pamaldų parapijos salėje bus iškilmingi pietūs.

Lietuvių Bendruomenės New Yorko I Apylinkės metinis narių susirinkimas šaukiamas balandžio 5, sekmadienį, 12 val., Apreiškimo par. salėje. Visi nariai maloniai prašomi dalyvauti.

Neplanuokite gegužės 16 parengimų, nes tą dieną Apreiškimo parap. salėje, Brooklyne, Skautams Remti Komitetas ruošia koncertą su įdomia programa, šokiais ir bufetu.

Prof. J. Brazaitis, Darbininko rekdatorius, pereitą savaitgalį buvo nuskridęs į Chicagą kur dalyvavo LF bičiulių posėdžiuose.

Studentų Studijų Dienas ruošia Lietuvių Studentų Sąjunga New Yorke gegužės 2-3 d.d. JAV Rytinio pakraščio lietuviams studentams. Organizacinius darbus atlieka LSS New Yorko skyrius. Vieta, tikslios paskaitų valandos ir kitos detalės bus paskelbtos vėliau.

Ieškomas Valteris Jusaitis, seniau gyvenęs Mahanoy City, Pa. dabar gali gyventi Philadelphijoj, Pa. Jis pats ar apie jį žinantieji prašomi kreiptis į K. Dumblienę, 92 Hall Av., Brooklyn 8, N.Y.

Išnuomojami du atskiri kambariai moteriai. Ridgewood rajone. Apšildomi. Galima naudotis virtuve ir vonia. Skambinti vakarais telef.: HY 1-4996. Šeštadieniais ir sekmadieniais visą dieną.

Stephen Bredes Jr.
ADVOKATAS
37 Sheridan Ave.
Brooklyn 8, N. N.
Tel. APplegate 7-7083

Naujoji LB New Yorko Apygardos Valdyba,

išrinkta kovo 14 vienos apygardos apylinkių atstovų suvažiavime, kovo 20 d. posėdyje pasiskirstė pareigomis taip: J. Šlepetys — pirmininkas, V. Alksninis ir D. Penikas — vicepirmininkai, A. Gureckas — sekretorius, A. Macelka — iždininkas, A. Varnas — narys organizaciniams reikalams, E. Čekienė — narys ūkio reikalams.

Pamaldų tvarka Švč. Trejybės bažnyčioje Newark, N.J.

Didįjį Ketvirtadienį — 7 val. ryto šv. Mišios, komunija, 7:30 val. vak. iškilmingos paskutinės vakarienės šv. mišios, komunija, procesija, Švč. Sakramento adoracija iki 12 val. nakties.

Didįjį Penktadienį — 3 val. p.p. Šv. Kryžiaus adoracija, komunija. 7:30 val. vak. Kryžiaus Keliai.

Didįjį Šeštadienį — 7:30 val. vak. ugnies, Velykų žvakės vandens šventinimas ir Velykų vigilijos mišios.

Velykų sekmadienį — 6 val. ryto Prisikėlimo pamaldos, procesija, mišios. Kitos mišios 8, 9, 10, 11, ir 12 val.

Išpažinčių bus klausoma trečiadienį, ketvirtadienį ir šeštadienį nuo 3 iki 7 val. vak.

Prel. Ign. Kemielis

LB Apygardos suvažiavimas

Kovo 14 Lietuvių Piliečių Klubo salėje įvyko LB New Yorko apygardos apylinkių atstovų suvažiavimas. Apylinkių atstovų užsiregistravo 42. Po pirm. J. Šlepečio ir kitų pranešimų sekė gyvos diskusijos, pasisakyta dėl ateities veiklos planų. Pr. Naujokaitis siūlė imtis energingų priemonių sutelkti visus lietuvius į Lietuvių Bendruomenę. Kai visi jausią pareigą mokėti solidarumo mokestį, būsią sukaupta tokia suma, kuri įgalins Bendruomenės organizaciją sėkmingai įvykdyti lietuviškosios kultūros ir lietuvybės išlaikymo uždavinius. Gyvai diskutuotas paskelbtasis vajus Maironio vardo šeštadieninei mokyklai paremti. Konstatuota, jog mūsų atidumas lietuviškiems reikalams blėsta, tad ir svarbus lietuvybei išlaikyti vajus neberanda visuotinio pritarimo.

Sunkokai sekėsi sudaryti naująją apygardos valdybą. Siūlomi kandidatai beveik visi atsisakinėjo. Po ilgų kalbų slaptu balsavimu išrinkti: D. Penikas, A. Macelka, J. Šlepetys, V. Alksninis, E. Čekienė, J. Varnas, A. Gureckas.

Dalyvavęs suvažiavime svetys Pr. Zundė nušvietė Vasario 16 gimnazijos Vokietijoje sunkią ekonominę padėtį ir prašė buvusių ratelių sukrusti ir savo pagalbos neatsakyti. Suvažiavimas baigtas kukliu pobūviu. **Dalyvis**

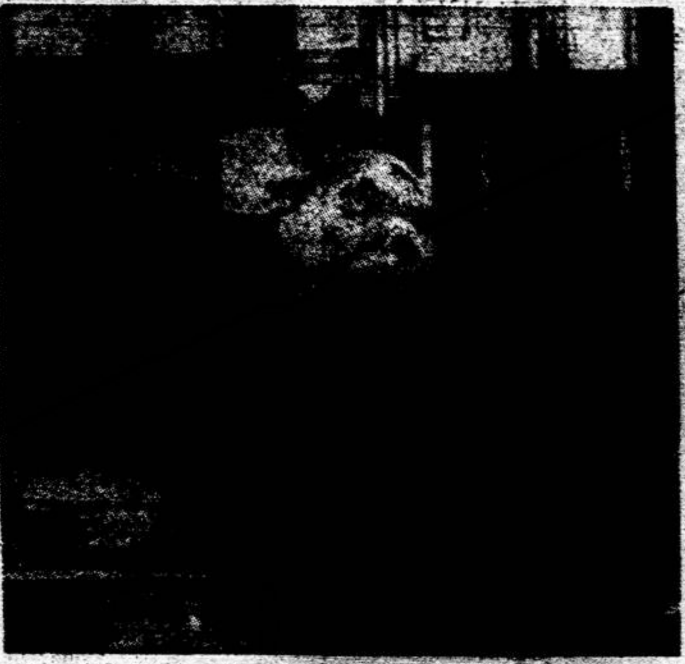

PREL. PR. JURAS, Nukryžiuotojo Jėzaus Seserų Rėmėjų Draugijos pirmininkas savo bibliotekoje Lawrence, Mass.

Kviečiame į Nukryžiuotojo Jėzaus Seserų Rėmėjų seimą Brockton, Mass.

Audringame pasaulyje ramus kampelis yra ten, kur dieviškoji meilė žydi ir Kristaus dvasia spinduliuoja.

Kristus įsakė visiems šviesti taip, kad žmonės matytų gerus darbus ir garbintų Tėvą, kurs yra danguje.

Seselės vienuolės šalinasi nuo pasaulio triukšmo ir šviečia gražiu pavyzdžiu, auklėdamos vaikučius ir slaugydamos senelius.

Visi žinome, kaip labai trūksta mokytojų — auklėtojų mokyklose ir slaugytojų prieglaudose. Seselėms brocktonietėms dar stoksta patalpų: neturi nei koplyčios, nei tinkamų seneliams namų.

Vienuolės už savo sunkų darbą tegauna pragyvenimą ir neturi nei progų nei laiko ieškoti kandidačių į vienuolyną. Joms reikalinga tikinčiųjų pagalba.

Nukryžiuotojo Jėzaus seserų Vienuolyno Rėmėjų Centras kreipiasi į Tamstą prašydamas maldų ir paramos. Kam gerasis Viešpats davė gailestingą širdį, tų prašome aukų.

Kviečiame atvykti į Rėmėjų Seimelį, kuris įvyks balandžio 12. Mišios bus Šv. Kazimiero parapijos bažnyčioje 10 val. Seimelio posėdžiai bus seselių vienuolyno svetainėje 1 va., Thatcher Street, Brockton, Mass.

Jei kam aplinkybės neleistų asmeniškai dalyvauti seimelyje, prašome atsiųsti kad ir mažą auką.

Laukiame!
Seselės melsis!
Dievas atlygins!

Reiškiame didelę pagarbą ir dėkingumą.

Kun. prel. P.M. Juras, Pirmininkas
Julija Jakavonytė, Sekretorė
Motina M. Cecilija, Iždininkė

Bostono jaunimas televizijoje

Į kitataučius su lietuvišku menu sėkmingai jau daug metų eina Bostono lietuvių tautinių šokių sambūris, Onos Ivaškienės prieš 21 metus įkurtas ir jos tebevadovaujamas. Televizijų stotys, kitataučių didžiulė organizacijos, aukštosios mokyklos (universitetai, kolegijos, institutai), miestai nuolat kreipiasi į sambūrio vadovę sutikti jų rengimuose dalyvauti. Tuo būdu sambūris kitomis savaitėmis turėtų turėti net po 2-3 meninius atlikimus. Bet tai neįmanoma pirmiausia dėl laiko stokos. Gi arčiausiu laiku sambūris yra apsiėmęs dalyvauti: kovo 28, šeštadienį, iš ryto 7:30 -10 val. vaikai televizijoje šoks Kalvelį "Reė Treiler" vaikų programoje: WBZ televizijos stoties ketvirtasis kanalas; balandžio 3, penktadienį, vakare 6 — 6:30 val. jaunimas televizijoje šoks Kepurinę ir Čigonėlį: WHDH televizijos penktasis kanalas; balandžio 6, pirmadienį, 7 v.v. šoks lietuvių tautinius šokius Cambridge, Mass., Ringe Technical mokyklos baigimo pokylyje; baladndžio 11, šeštadienį, 7 v.v. dalyvauja Lawrence, Mass., tautų meninio pasirodymo šventėje, miesto salėje; balandžio 24-25-26 bus N. Anglijos įvairių tautų liaudies šokių dienos Taft kolegijoje, Medford, Mass., kur programoje dalyvaus keliolika tautų. Bostono liet. taut. šokių sambūris (per 50 dlayvių) dalyvaus balandžio 25, šeštadienį: vaikai šoks 2 val. popiet, o jaunimas 8 val. vakare.

BOSTONO ŽINIOS

Didžiosios savaitės pamaldų tvarka:

Penktadienis, kovo 27.

9:00 val. ryto pamaldos vaikams ir Švč. Sakramento adoracija.

3:00 val. popiet Kryžiaus Keliai.

7:30 val. vak. D. Penktadienio pamaldos. Dalinama šv. Komunija. Po pamaldų švč. Sakramento adoracija.

Šeštadienis, kovo 28

5:00 val. ryto Švč. Sakramentas išstatomas adoracijai. Adoruojama visą dieną.

9:00 val. ryto pamaldos parapijos vaikams ir šv. Valanda.

7:30 val. vak. D. Šeštadienio pamaldos: ugnies, vandens, žvakės šventinimas, Šv. Mišios, kurių metu dalinama šv. Komunija.

Sekmadienis, kovo 29, Velykos.

6:00 val. ryto Prisikėlimas, procesija, šv. Mišios ir pamokslas. Kitos šv. Mišios sekmadienio tvarka: 8, 9, 10 ir 11:30. Salėje prie E. 7-tos gatvės — 8 ir 9:30 val. ryto.

Laisvės Varpo

vakaras — pokylis su didele menine programa bus balandžio 5 d. 6 v. popiet Liet. Piliečių klubo salėje So. Bostone. Įėjimas 3 dol. Pelnas skiriamas Laisvės Varpo radijo programai.

Pokylis prelatui

Mūsų klebonas prel. Pranciškus Virmauskis Šventojo Sosto prelatu yra pakeltas pereitą vasarą, bet to pakėlimo paminėjimas bus balandžio 26 d. 6 v. p.p. Blinstrubo salėje, kur visi kviečiami dalyvauti.

Prel. Pr. Virmauskis yra senas lietuvių ir katalikų veikėjas. Be ko kito, jis Bostone išlaikė dvi parapines mokyklas, duoda šeštadieninei lituanistinei mokyklai patalpas ir šiaip jau rūpinasi tąja mokykla, yra sponseris daugelio lietuvių, kuriuos vargingesnius atvykus yra sušelpęs ir net jų vaikus naujais drabužiais aptaisęs. Tai labai sugyvenamas žmogus, gerai savo parapiečius ir jų reikalus pažįstąs. Užtat visi, lietuviai ir nelietuviai, su juo skaitosi ir jį gerbia.

Kunigų susirinkimas Bostone

Kovo 13 So. Bostono šv. Petro bažnyčioje buvo 40-ties valandų atlaidai. Ta proga įvyko ir Bostono apylinkės kunigų susirinkimas, kuriame nustatyta šios vasaros darbų tvarka: balandžio 12 — Nukryžiuotojo Seserų rėmėjų suvažiavimas Brocktone; gegužės 2 — vaikų sąskrydis "Gegužės Karalienės" garbei Brocktone; liepos 4 — piknikas pas tėvus marijonus Marianapolyje. Šiemet sueina 50 metų kaip arkiv. J. Matulaitis atgaivino marijonų vienuolyną. Bažnytinė minėjimo dalis ir pats minėjimas nukeliamas į rugsėjo 7.

Matysime "Glušą". Balandžio 19, sekmadienį, 3 val. popiet Thomas Park Highschool salėje bus PLB Bostono Apylinkės vaidinimas — trijų veiksmų pjesė "Glušas". Vaidinimą paruošė aktorė A. Gustaitienė, o vaidina Bostono sambūrio vaidintojai.

Vinco Kudirkos ansamblis, vadovaujamas komp. J. Gaidelio, praktikuoja ir ruošiasi rudeniniam koncertui.

Adv. A. Juknevičius jau kelinti metai rūpinasi surinkti pinigo išleisti knygai Vilniaus ir Vilnijos lietuvybei pabrėžti. A. Juknevičius yra vilnietis.

Naują chorą sudarė CYO iš berniukų ir mergaičių. Chorui vadovauja varg. Juozas Narkevičius. Tuo būdu vienoje vadovybėje yra atsiradę jau trys chorai.

PADĖKA

Nuoširdžiai dėkoju daktarui A. Vaitkui su ponia už suruoštas vaišes ir mano darbo šiltą įvertinimą Brockton Orchestral Society įvykusio koncerto proga, kuriame ir mano kūrinys buvo išpildytas.

Su nuoširdžia pagarba
Jeronimas Kačinskas

Prieinamiausiomis kainomis su labai gerom išsimokėjimo sąlygom ir pristatymu į vietą patarnauja visiem lietuviam

BALDŲ KRAUTUVĖ

kurioje galima gauti visam butui moderniškiausi baldai, įvairiausios lempos, vaikam lovutės, virtuvės reikmenys ir k. Kreipkitės adresu:

**ONA IVAŠKIENĖ
LITHUANIAN FURNITURE CO.
366 West Broadway,
So. Boston 27, Mass.
Off. Telph. AN 8-4618
Res. AN 8-5961**

Krautuvėje taip pat galima gauti DARBININKĄ, pratęsti prenumeratą arba užsisakyti naujai ir kreiptis visais DARBININKO reikalais.

Priimami taip pat skelbimai.

JAU PASIRODĖ RINKOJE

naujos konstrukcijos ir naujos formos RAŠOMOSIOS MAŠINĖLĖS, kurios pilnai atstoja raštinės tipo mašinas, o yra lengvos ir mažos.

Katalogų ir kt. reikalaukite (gausite veltui):

J. L. GIEDRAITIS,
1632 Broad Street
Hartford, Conn.,
patarnaus sąžiningai.

William J. Drake-Dragūnas -
LIETUVIS ADVOKATAS
Telefonas JAmaica 6-7272

LAIDOJIMO DIREKTORIAI

Tel. EVergreen 7-4335
Stephen Aromiskis
(ARMAKAUSKAS)
Graborius-Balsamuotojas
MODERNIŠKA KOPLYČIA
423 Metropolitan Ave.
Brooklyn, N. Y.

Tel. STagg 2-5043
Matthew P. Ballas
(BIELIAUSKAS)
FUNERAL HOME
M. P. BALLAS—Direktorius
ALB. BALTRŪNAS-BALTON
Reikalų Vedėjas
660 Grand Street
Brooklyn, N. Y.
NOTARY PUBLIC

EVergreen 8-9770
Joseph Garszva
GRABORIUS
BALSAMUOTOJAS
231 Bedford Ave.
Brooklyn, N. Y.

J. B. Shalins-Šalinskas
Laidotuvių Direktorius
84-02 JAMAICA AVE.
(prie Forest Parkway Station)
Woodhaven, N. Y.
Suteikiam garbingas laidotuves. Koplyčios nemokamai visose miesto dalyse; veikia ventiliacija
Tel. VIrginia 7-4499

Waitkus
FUNERAL HOME
197 Webster Avenue
PRANAS WAITKUS
Laidotuvių Direktorius
ir Balsamuotojas
Cambridge, Mass.
NOTARY PUBLIC
Patarnavimas dieną ir naktį. Nauja moderniška koplyčia šermenims dykai. Aptarnauja Cambridge ir Bostono kolonijas žemiausiomis kainomis. Kainos tos pačios ir į kitus miestus.
Reikale šaukite: Tel. TR 6-6434

EV. 4-1232
D. KLINGA
Tax Consultant - Interpreter
337 Union Ave., Brooklyn 11, N.Y.

LINKSMŲ VELYKŲ! Skaidraus pavasario džiaugsmo!
Šventės bus daug smagesnės su dovanomis. Laiko jau maža beliko, tad skubėkite
Juozo Ginkaus Saldainių Krautuvėn
495 GRAND ST., BROOKLYN 11, N. Y. Tel. EVergreen 4-9293
Didžiausias pasirinkimas: namuose gamintų šokoladinių zuikučių, kiaušinių; gražiausiai parengti saldainių krepšiukai; lietuviški ir amerikietiški saldainiai dėžutėse, cukriniai aviniukai, pliušiniai zuikiai; daug dovanų vaikams ir suaugusiems; sveikinimo atvirukai su lietuvių poetų eilėraščiais.
KRAUTUVĖ ATDARA KASDIEN NUO 9 IKI 12 VAL.

GRIPSHOLM RESTAURANT
Authentic Swedish Smorgasbord
LUNCHEON — DINNER — COCTAILS
324 E. 57th STREET - DINNERS CLUB - PL 9-6260
(Free Public Parking 58th St. & 2nd Ave.)

Bar Grill & Restaurant
VYNAI IR LIKERIAI
HELEN POVILANSKAS
STASYS ir ELVYRA LIOGIAI
savininkai
158 GRAND STREET BROOKLYN 11, N. Y.
EVergreen 4-9737

MIRONAS MEAT MARKET
NAMIE GAMINTOS LIETUVIŠKOS IR LENKIŠKOS DEŠROS
340 GRAND STREET, BROOKLYN, NEW YORK
Telephone ST 2-4329

S & M MAISTAS
QUALITY MEAT MARKET
Specialiai paruoštos mėsos — Priimame užsakymus
VESTUVĖMS IR POBŪVIAMS
We Take All Orders for WEDDINGS AND PARTIES
CHARLES SHIMANSKAS ir CHARLES MITCHELL,
savininkai
145 GRAND ST. - 483 GRAND ST. BROOKLYN 11, N. Y.
EVergreen 8-4608, 8-4627

Linksmų Velykų Švenčių
VISIEMS KLIENTAMS IR PRIETELIAMS LINKI
J. E. ANDRIUŠIŲ ŠEIMA
INSURANCE AGENCY
87-09 JAMAICA AVE. WOODHAVEN 21, N. Y.
Tel. VI 7-4477

Linksmų Velykų
linki
STANLEY MISUNAS IR VISA ŠEIMA
PARAMOUNT BAR & GRILL
502 GRAND STREET
Kampas Union Ave. Brooklyn, N. Y.
Tel. EV 4-8934

NORI PIRKTI AR PARDUOTI NAMUS — TAIP PAT APDRAUDŲ REIKALAIS KREIPKIS Į

AMERICAN HOME REALTY
84-14 Jamaica Ave., Woodhaven 21, N.Y. Tel.: HIckory 1-5220
(Forest Parkway Stotis)
WILLIAM J. DRAKE
Licensed Real Estate Brokeris
Pagalvok apie savo ateitį, ieškok tinkamą namą savo šeimai ir sau. Neatidėliok, bet ieškok, tad kreipkis į AMERICAN HOME REALTY
Šiai firmai vadovauja biznyje patyręs WILLIAM J. DRAKE
Jis gerai apylinkę pažįsta, nes čia buvo kandidatu į Congresą.

LIETUVIAMS SPECIALUS PATARNAVIMAS
Šioje firmoje apdrausk savo namus, baldus nuo gaisro. Apdrausk nelaimingus atsitikimus prie savo nuosavybės.

Nė per vieną kitą greičiau nuosavybę neparduosi.
Niekas kitas greičiau neturės Tau tinkamesnių namų

AMERICAN HOME REALTY
įstaigoje rasi didžiausią pasirinkimą namų Woodhaven, Richmond Hill, Ozone Park, Jamaica ir kitur.

Mes surandame jums paskolą namams

Telefonas HIckory 1-5220