LAISVĖ

XLIV NR 54 — SECOND-CLASS Postage paid at Brooklyn, N. Y. — ANTRADIENIS - TUESDAY, RUGPIŪTIS - AUGUST 18, 1959 — 219 WILLOUGHBY AVE., BROOKLYN 21, N. Y. — 10 CENTŲ

LIETUVIAI KREPŠININKAI GRĮŽO SU DIDELIAIS LAIMĖJIMAIS

Rugpiūčio 13 į New Yorką grįžo lietuviai krepšininkai, išbuvę 5 savaites Pietų Amerikoje ir aplankę Kolumbiją, Argentiną, Urugvajų, Braziliją, Venecuelą.

Iš viso sužaidė 17 rungtynių, iš kurių tik 4 pralaimėjo. Parsivežė 10 taurių. Visose valstybėse plačiai išgarsino Lietuvos vardą, apie jų laimėjimus rašė laikraščiai pirmuosiuose puslapiuose.

Jų pasitikti į International aerodromą buvo susirinkęs nedidelis būrelis, apie 20 žmonių, nes lėktuvas atskrido darbo metu, 3:40 v. p.p. Gana ilgokai užtrukę imigracijos įstaigoje, muitinėje, visi sykiu pasirodė didžiojoje salėje. Iš ten buvo pakviesti į spaudos kambarį, kur įvyko oficialus priėmimas. Sveikinimo kalbas pasakė FASKo pirmininkas Aleksandras Vakselis, be to, dar kalbėjo Vincas Rastenis ir dr. Vytautas Vygantas. Iš sportininkų kalbėjo grupės vadas Valdas Adamkavičius ir Petras Petraitis, šios išvykos sumanytojas, kelionės palydovas, padėjęs grupės vadui. Ta proga buvo atvykęs ir Amerikos Balso atstovas Alfonsas Petrutis ir į juostas užrašė sveikinimo kalbas, kurios savaitgalyje buvo perduotos į Lietuvą.

Vyrai atrodė tikrai išvargę po nemiegotų naktų ir ilgos kelionės. Tuoj jie buvo išskirstyti poilsiui pas New Yorko sportininkus ir jų bičiulius.

Kelionės tikslas buvo reprezentuoti ir išgarsinti Lietuvos vardą. Tai buvo bandymas po 1939 metų stipriau pasireikšti krepšinio srityje ir atkreipti kitų dėmesį. Ir tai pasisekė.

Kaip žinome, sportininkai išskrido iš Chicagos liepos pradžioje. Iš visuomenės surinktų pinigų (3,000), jie negalėjo nusipirkti bilietų. Stambia auka parėmė Juozas Bachunas, o likutį — 2,000 pasiskolino. Už tuos pinigus buvo nupirkta dvylika bilietų, tryliktą gavo nemokamai. Prie grupės prisijungė dar trys, kurie keliavo savo lėšomis.

Pirmiausia sustojo Kolumbijoje, kur iš anksto buvo rungtynės plačiai išreklamuotos. Pačias rungtynes transliavo visos radijo stotys.

Pirmieji laimėjimai su didele pergale plačiai išgarsino Lietuvos vardą visoje Pietų Amerikoje.

Jei anksčiau vietos lietuviams, rengiant rungtynes, buvo sunku gauti geresnę salę, net ir vietinės komandos nenorėjo žaisti su tokia nežinoma iš Šiaurės Amerikos atvažiuojančia komanda, tai po pirmųjų laimėjimų vaizdas pasikeitė: prieš lietuvių rinktinę dabar stojo pačios geriausios komandos, sporto sąjungos ir kitos institucijos siūlė savo geriausias patalpas.

(Nukelta į 8 p.)

KAIP REIKIA CHRUŠČIOVĄ SUTIKTI

Rytų ir Vidurio Europos Kilmės Amerikiečių konferencija rugp. 12 svarstė Chruščiovo vizitą New Yorke ir nutarė:

1. Pasiųsti prez. Eisenhoweriui telegramą ir pareikšti Konferencijos apgailestavimą, kad Jungtinių Valstybių vyriausybė pasikvietė Chruščiovą į svečius tuo laiku, kai Ženevos konferencija nieko pozityvaus nedavė; kai Sovietų ultimatumas dėl Berlyno neišaiškintas; kai amerikiečiai šiltai priėmė ir paminėjo Pavergtųjų Tautų Savaitę.

Konferencija ragina narius rašyti laiškus ponui prezidentui ir prašyti jį, kad neišduotų vakarų Berlyno gyventojų, nei pavergtųjų tautų.

2. Prisidėti prie Pavergtųjų Tautų Amerikiečių Draugų, kurie siųs delegaciją į Baltuosius Rūmus su peticija valstybės prezidentui.

3. Peticiją paskelbti New York Times dienrašty viso puslapio skelbimo forma.

4. Rugsėjo 20 5 val. p.p. sušaukti mitingą kurioje nors didžiulėje salėje New Yorke ir kviesti žymiuosius politikus ar valstybininkus kalbėti.

5. Rugsėjo 21 Chruščiovo kalbos metu suruošti piketavimą prie Jungtinių Tautų rūmų. Nešti tik kultūringus plakatus, kuriuose būtų nurodyti skaičiai, kiek Sovietai deportavo žmonių, kiek nužudė, kurias tautas pavergė ir neleidžia laisvų rinkimų, su kuriomis sutartis sulaužė.

6. Gedulo ir protesto ženklui nešioti ant rankovių juodus raikščius.

7. Nesirodyti gatvėse, kur vyks Chruščiovas, ar bent atsukti jam nugaras, jį sutikti visiška tyla.

8. Rugsėjo 20 ruošti pamaldas bažnyčiose už pavergtų tautų aukas ir vidudienį skambinti varpais už mirusius.

9. Eisenų nedaryti ir vengti išsišokimų.

10. Aukoti laisvinimo akcijai ir stiprinti konferencijos veiklą prieš amerikiečių nuolaidų politiką.

Konferencija pavedė akcijos komitetui šiuos nutarimus įvykdyti.

Akcijos Komitetą sudaro Msgr. **Jonas Balkūnas, Dmytro Halychyn, dr. Tibor Eckhardt, Walter Dushnyck, Marijona Kižytė, Charles Stankevitz, Pamfil A. Riposanu.**

—**Lietuvių Studentų Sąjunga** ėmėsi New Yorke iniciatyvos, kad lietuviai kuo gausiau įsijungtų į mitingą ir piketus prieš Chruščiovą. Tam reikalui buvo sukvietę centrinių politinių junginių bendrą pasitarimą.

VĖL ATEINA POLIO

Aliarmuojama, kad šiemet polio liga ima smarkauti. Labiausiai Kansas City, Des Moines, New Haven.

Salk skiepai nuo 1956 stipriai sumažino polio pavojų. Iki 1958 pabaigos buvo paskiepinta 77.2 mil. Apie 70 procentų skiepai veikia. Mirimai nuo polio sumažėjo iš 1,043 per 1955 metus iki 76 per 1958. Bet šiemet susirgimai padidėjo iki 2,482 iš 1365 per tą patį laiką pernai.

—**Lėktuvas Boeing 707** rugpiūčio 15 nukrito į Atlantą su 5 įgulos nariais. Lėktuvo vertė 5.5 mil.

Prezidentas laimės ilgametę kovą su parazitais unijose?

Paskutinis klausimas: ar pritars senatas Atstovų Rūmų nutarimui?

Prezidentas laimėjo kovą prieš Kongresą. Tikim, kad nepajėgs sukliudyti įstatymo, kuris yra skirtas kovai su gangsteriais unijose.

Atstovų Rūmai rugpiūčio 13 priėmė darbo reikalu vadinamą Landrum - Griffin įstatymą. Dabar jis eis į senatą. Manoma, kad ten nebus sustabdytas.

Nauju įstatymu tvarkoma unijų veikla:

—unijos turės duoti kasmet piniginę atskaitomybę valstybei ir nariam;

—unijos pareigūnai turės atsakyti prieš teismą, jei sukliudytų savo nariam kalbos, susirinkimų, balsavimo laisvę;

—unijų vadovybė turės būti renkama reguliariai slaptu balsavimu;

—bausti už kriminalinius nusikaltimus, iki praeis tam tikras laikas, ir komunistai taip pat negalės būti vadovybėse.

Draudžiamas taip pat vadinamas piketų šantažas (unija pvz. reikalauja, kad įmonė pripažintų uniją, nors tos unijos visai nenori įmonės darbininkai; įmonei priversti unija išstato prie įmonės piketus). Konfliktas tarp unijos ir įmonės gali būti sprendžiamas teismo.

Unijų vadai Meany ir Reuther pasisakė prieš šį įstatymą. Jie aiškina: **tai pasikesinimas prieš darbo unijas kompanijų naudai.**

Prezidentas aiškina: **tai geras įstatymas suvaldyti gangsteriam, įsimetusiem į unijas.**

Kongresas ilgus metus nepajėgė priimti įstatymo, kuris suvaldytų gangsterius unijose, nes bet kokis įstatymas galima išaiškinti pasikesinimu į unijas, o unijos turi didelės įtakos Kongreso rinkimuose. Tik po Kongreso komisijos, kuri pustrečių metų nagrinėjo Hoffos, Becko ir kitų gangsterių, sukčių darbus unijose; po prezidento kreipimosi rugpiūčio 6 tiesiai į tautą, po užtvinusių po tūkstantį per dieną laiškų, kurie parėmė prezidento iniciatyvą unijas apšvarinti, Senatas jau balandyje buvo priėmęs Kennedy įstatymo projektą, daug švelnesnį už dabartinį. Prezidentas jį vetavo. Dabar bendra senato ir atstovų rūmų komisija juos lygins, derins. Gal toje komisijoje dings priimto įstatymo aštrieji kampai. O jei paskui prezidentas dėl to vėl vetuos, tai padėtis liks nepasikeitus.

— Atstovų Rūmai pabalsavo už patį griežčiausią įstatymo projektą. Jį parėmė 134 respublikonai ir 95 demokratai. Prieš pasisakė 184 demokratai ir 17 respublikonų.

Šiuo balsavimu ir demokratai užsitraukia unijų nemalonę; unijos lig šiol balsavimuose paremdavo demokratus. Hoffa pareiškė, kad jis savo unijoje norės gauti iš narių papildomo mokesčio po 1.25 dol., kad sudarytų 5 mil. fondą politiniam reikalui. Gal kovai toliau prieš įstatymą.

BENDRAS FRONTAS UŽ DARBO ĮSTATYMĄ. Iš kairės: Graham Barden, North Carolina demokratas; Charles A. Halleck, Indianos respublikonas, prikalbinęs prezidentą šauktis tautos paramos; Phil. M. Landrum, Georgijos demokratas; Robert P. Griffin, Michigano respublikonas, juodu to įstatymo iniciatoriai; Carroll D. Kearns, Pennsylvanijos respublikonas.

GEORGE MEANY, AFL-CIO pirmininkas, didelis kovotojas prieš komunizmą; jis prieš Atstovų Rūmų priimtą darbo įstatymą

PREL. BALKŪNAS EISENHOWERIUI

Telegrama, kurią Rytų ir Vidurio Europos Kilimo Amerikiečių Konferencija pasiuntė prezidentui Eisenhoweriui.

Pone Prezidente, Chruščiovo atvykimas į Amerikos žemę kelia susirūpinimo milijonam lojalių amerikiečių, susijungusių į Rytų ir Viduro Europos kilmės Amerikiečių Konferenciją.

Sovietų diktatorius nenusipelnė šios jam teikiamos garbės. Niekas nerodo jį pasikeitus nuo to laiko ,kai jis pateikė mums savo ultimatumą dėl Berlyno. Chruščiovas, Pone Prezidente, išsklaidė visų mūsų viltis, kad palengvės tarptautinė įtampa užsienių reikalų ministerių konferencijoje Ženevoje. Sovietai priėmė Vakarų nuolaidas, bet neatsakė tuo pačiu. Sovietai viešai išaiškino Chruščiovo pakvietimą atlankyti Jungtines Valstybes ir pramatomą viršūnių konferenciją kaip Amerikos atsitraukimą, ir stengdamiesi Sovietam nuolankauti, tik padrąsinom juos. Tokiu būdu pirktas laikas gali pasirodyti brangus ir nevaisingas. Nuo antrojo karo mūsų laimėtos pergalės laisvės ribos nuolatos siaurėja.

Mūsų karinė pergalė neatnešė pastovios taikos. Mes perleidome Rusam iniciatyvos monopolį. Mes dažnai imamės nerealios rizikos pasitikėdami Sovietų taikingais siekimais, kurių jie neturi, ir mes esame liudininkai kaip regimai keičias jėgų balansas, statydamas į pavojų net mūsų saugumą.

Mes tikime, kad mūsų politika reikalinga patikrinimo. Mūsų principai teisingi. Mūsų nusistatymas tuos principus vykdyti lemia laisvojo pasaulio likimą.

Jūsų proklamacija, paskelbusi Pavergtųjų Tautų Savaitę, davė naujos vilties visiems, kurie tęs kovą už laisvę.

Pasirašė Msgr. Jonas Balkūnas, prezidentas.

ADM. WILLIAM F. HALSEY, 76 metų, rugpiūčio 16 rastas savo lovoje nebegyvas. Karo metu jis vadovavo Pacifike laivynui prieš Japoniją.

SKIRTINGUMAI DĖL CHRUŠČIOVO ATSILANKYMO

SVARBIAUSIAS KLAUSIMAS: KAS DARYTI, KAD CHRUŠČIOVO LAIMĖJIMAI NEDIDĖTŲ

Chruščiovas tebėra labiausiai rūpimas klausimas Amerikoje. Pirmas rūpestis:

Kas jį kvies ir nekvies.

Chruščiovas pakviestas kalbėti Jungtinės Tautose. Jo šalininkai norėtų kviesti ir į Kongresą. Tik baiminasi, kad Chruščiovo priešininkai kongresmanai gali padaryti demonstraciją. Numatoma išeitis —**baigti Kongreso sesiją anksčiau ir išsiskirstyti atostogų.**

New Yorko burmistras pareiškė, kad jis Chruščiovą priims, bet Elizabetho burmistras atsisakė priimti, nors New Jersey gubernatorius Meyner ir pakvietė.

AMERIKA POLITIKĄ KEIČIA AR NEKEIČIA

Chruščiovo pakvietimas skirtingai vertinamas. Prezidentas Eisenhoweris spaudos konferencijoje, valstybės sekretorius Herteris Amerikos valstybių konferencijoje, jo pavaduotojas Dillon viešame pasikalbėjime su studentais — visi aiškino, kad **tai nereiškia Amerikos politikos keitimo.** Tai iš viso nesančios jokios derybos, o tik pasikeitimas nuomonėm. Jom prezidentas sakės norįs tik sušvelninti šaltąjį karą.

Chruščiovo kvietimo priešininkai vertina priešingai. Sen. Dodd rugpiūčio 13 senate ilgoje kalboje aiškino: **"Chruščiovo pakvietimas tai naujausias ir labiausiai į akis krintantis atsitraukimas nuo ankstesnės politikos".** O ir Newsweek apžvalgoje sakoma, kad prezidentas norįs "baigti šaltąjį karą'. Chruščiovo šalininkai laikraštininkai (Lippmann) drąsina prezidentą pasirinktame kelyje, taigi jie Chruščiovo pakvietimą supranta kaip kelią politikai keisti.

AR TAI PASITRAUKIMAS NUO DULLES?

Prezidentas Eisenhoweris pasakė: **Chruščiovo kvietimas nereiškia pasitraukimo nuo Dulles linijos.** Kvietimą prezidentas daug sykių buvo aptaręs ir su Dulles.

A. Alsop (NYHT) patikslina: Chruščiovo kvietimas esanti prezidento idėja; ją prezidentas nesykį aptaręs su Dulles, kai Dulles jau buvo pasitraukęs iš pareigų. Dulles žinojo, kad sprendimas priklauso labiau Herteriui, bet savo autoritetą vartojęs sulaikyti prezidentui nuo kvietimo.

O sen. Dodd senate kalbėjo: **"Nuo valstybės sekretoriaus Dulles mirties pamažu, bet nuolatos silpninama kova prieš nuolaidas'.**

Vakarų Berlynas vakarų Vokietijai?

Prez. Eisenhoweris rugpiūčio 26 bus Bonnoje ir ten tris valandas tarsis su kancleriu Adenaueriu. Tarp kitko ten bus aptartas naujas tariamas Chruščiovo siūlymas: **tegul vakarų Berlynas ir priėjimo prie jo juosta bus perduota vakarų Vokietijos žinion;** už tai tegul bus pripažinta rytų Vokietija ir padėtis rytų Europoje.

Italijos min. pirm. norįs pasiūlyti Eisenhoweriui, kad Chruščiovas atsisakytų nuo veikimo per komunistų partijas kituose kraštuose. Prancūzijos min. pirm. Debrė įspėjo, kad niekas negali spręsti reikalų, kurie liečia Prancūziją, jei pati Prancūzija nedalyvauja.

OLE BJOERN KRAFT, Danijos buvęs užs. r. min., konservatorių lyderis, atsisakė savo kelionės į Ameriką ir Kanadą; kelionė būtų sutapus su Chruščiovo priėmimu. Jis daugiausia buvo paveikęs, kad Chruščiovas turėjo atsisakyt nuo kelionės į Skandinaviją.

Tegul nebus valiavimo raudonajam diktatoriui

Prezidentas užtikrino: **jis nesileis nė į kalbas, jei Chruščiovas jas pradės dėl pasaulio pasidalinimo tarp Amerikos ir Maskvos.** Prezidentas klaus Chruščiovą, kodėl jis neleido ministerių konferencijai prieiti bet kokios pažangos, įgalinančios viršūnių konferenciją.

Tačiau vyriausybėje esą nuogąstavimo, kad Chruščiovo apsilankymas neužliūliuotų visuomenės. Nuo to norėjo apsaugoti ir sen. Dodd, siūlydamas, kas vyriausybės ir amerikiečių, su kuriais Chruščiovas susitiks, turėtų būti jam pareikšta. Būtent:

—Prezidentas turėtų paliesti pavergtų tautų klausimą ir nurodyti Amerikos nusistatymą; kad visi tolimesni susitarimai su Sovietais yra tušti, ligi Sovietų vyriausybė nevykdys savo ankstesnių susitarimų.

—Vyriausybė turi pasisakyti, kad Chruščiovas turi atsisakyti aiškiai nuo ultimatumo Berlyno klausimu prieš pradedant tolimesnius susitarimus.

—Abiejų partijų lyderiai ir tie, su kuriais Chruščiovui teks kalbėtis, turėtų pareikšti, kad Amerika neapleis vakarų Berlyno žmonių.

—Amerikos atstovai turi atsiminti, kad jų elgesys bus stebimas viso pasaulio ir nuo jo priklausys šaltojo karo eiga. Šioje laisvės tvirtovėje Chruščiovui neturi būti reiškiamos ovacijos. Amerikiečiai turi elgtis su garbe ir savo vertės pajautimu. Būtų klaida, jei mūsų vyriausybė reikalautų iš žmonių entuziazmo, kuris žeidžia jų religinius ir politinius įsitikinimus.

Tegul nebus jokio valiavimo raudonajam diktatoriui, jokių minių jam sveikinti, jokių gėlių. Tegul mūsų žmonės būna mandagūs, bet tykūs.

Jeigu jau vyriausybė davė Chruščiovo laimėjimui didžiausias galimybes ,tai tegul amerikiečių sveikas protas susiaurina to laimėjimo ribas.

Taip kalbėjo senatorius. Dėl to dabar ir eina toliau visa kova tarp Chruščiovo šalininkų ir priešininkų.

Ar grįžtame į Jaltą?

LAIŠKAI

Chruščiovo pakvietimas į Ameriką yra netikėtas daugeliui amerikiečių, kurie yra pripratę laikyti Ameriką teisingumo, garbingumo saugotoja, nepalaužiamų diktatorių, agresorių, smurtininkų priešininku. Kaip skaudžiai jaučiasi jie dabar apvilti, sielojasi dėl Amerikos pažeminimo, rodo čia skelbiamas atsiliepimas senosios kartos lietuvio ilgamečio veikėjo, įaugusio į Amerikos gyvenimą

Vargiai dabar rasime kitą kraštą, kurio politikai tiek politiškai nervingi, netaktingi ir ko mažiausia pasaulyje suprantami ir patikimi, svetimųjų įtakų paveikiami kaip mūsų krašto valstybininkai.

Kai kurie užsienio kritikai šypsodamiesi teigia, kad tai amerikoniško būdo savybė, o mūsų krašto politikai sako: tai "lanksčios" politikos taktika priešui suklaidinti, manevras jam apgauti. Todėl ir Chruščiovo pakvietimas į Washingtoną, pasiruošimas nutiesti raudonąjį kilimą po jo kojomis esąs "lanksčios" politinės taktikos ženklas.

Senatorius Thomas J. Dodd betgi pareiškė: "Tai gėda visam mūsų kraštui!" Ir mes manome, kad tai politinių klaidų, politinių netaktų ir blogo politinio supratimo ženklas.

Paskelbti Pavergtųjų Tautų Savaitę ir pagerbti Chruščiovą! Tokiu sugretinimu mūsų valstybininkai parodė savo veidmainingą veidą. Bet jie klysta, jei mano, kad sugebės apgauti ir vienus ir kitus. Jie ruošia pralaimėjimus Amerikai.

Ką reiškia Chruščiovo pagerbimas? Ar tai nėra grįžimas į Jaltą ?

Po Mikojano ir Kozlovo atsilankymų buvo aišku, kad JAV valstybininkai siekia "modus vivendi" su maskolijos valdovais. Bet kokis tas modus? Užmegstas amerikonų - rusų kultūrinis bendradarbiavimas rodo, kad jame rusai laimi, amerikonai pralaimi. Amerikoniškos parodos eksponatai cenzūruojami. Prie įeinamų vartų aikštės įrašas: 'Lai gyvuoja komunistų partija! Mes rusų parodos aikštėje nematėme iškabos su įrašu: "Lai gyvuoja JAV demokratija!'

Mes pergyvename amerikoniškąją "jitterbugs" erą, politinio, moralinio ir kultūrinio nuosmūkio erą.

Mūsų valstybininkai pamiršo, kad caro valdžia, siekdama Europos slavus "išlaisvinti" ir sujungti su Rusija, paruošė pirmąjį pasaulinį karą; Rusijos revoliucija sugriovė rusų imperializmo anuos žygius; Amerikos prez. Woodrow Wilsonas išlaisvino Europos slavus. Bet Stalinas, eidamas imperializmo keliu, Hitlerio padedamas, vėl sugriovė Europos slavų valstybes ir panaikino laisvę ir demokratiją slavų kraštuose. Reikia pasakyti, kad JAV, duodama 11 bilijonų dol. padėjo Stalino armijai sugrįžti į Europą. Kitais žodžiais sakant,

ką vienas Amerikos prezidentas išlaisvino, kitas prezidentas talkino Stalinui vėl pavergti.

Amerika turėjo genialius valdovus, sąmoningus valstybininkus praeityje. Tai buvo Thomas Jeffersonas, Benjamin Franklinas, Andrew Jacksonas, Abraham Lincolnas ir Woodrow Wilsonas. Ar jie tūpčiojo prieš europinius imperialistus? Ar jie šokinėjo kaip Meksikos pupelės?

William Seward, paklaustas prez. Lincolno, ką reikia daryti norint išsaugoti JAV demokratijos ir lotynų Amerikos kraštų demokratijas, atsakė prezidentui: "Jei aš rasiu 3 tinkamus vyrus ambasadoriais į Londoną, Berlyną ir Vieną, tai mes nugalėsime mūsų priešus be šūvio. Taip ir buvo. Londono ir Madrido imperialistai susilaikė nuo žygio — grįžimo į Ameriką, o Bismarkas, mūsų ambasadoriaus paveiktas, užpuolė Prancūziją, paveikė Austrijos imperatorių Pranciškų Juozapą, kad atsisakytų remti Napoleono imperializmą. Tai buvo politika ir politinė bei militarinė strategija. Bet tai jau tik praeitis. Išskyrus gen. Mac Arthurą praėjusio karo metais, mūsų valstybininkai tenorėjo būti tik diplomatinės lėlės. Todėl Stalinas visus vakarų pasaulio politikus ir karius suvarė į savo politinį bučį, iš kurio negali jie ir dabar išsinarplioti.

V. M. K-tis

JALTOS konferencijoje Churchillis, Rooseveltas ir Stalinas

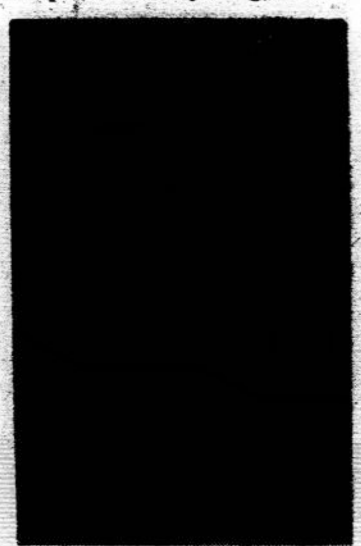

CLEMENCEAU ir Wilsonas Versalio konferencijoje 1919 m.

KAIP SAUGOTIS ATOMINIO KARO ATVEJU

DR. A. GRIGAITIS

Jungtinių Amerikos Valstybių apsaugos administracija (Office of Civil and Defense Mobilization) išleido nurodymus, kaip pasirengti atominiam oro pavojui. Čia duodu tų nurodymų ištrauką.

Svarbiausia reikia kreipti dėmesį **į vandenį, maistą ir šiukšles.** Žmogus gali kurį laiką būt be maisto, bet vanduo jam labai reikalingas. Atakos metu gali būti sugadinta kanalizacija, vandentiekis. Todėl iš anksto kiekvienam reikia pasirūpinti vandens gėrimui, virimui, skalbimui. Reikia turėti ir maisto atsargų porai savaičių.

Pavojaus metu patariama gerti vandenį ar skysčius tuos, kurie yra nesugedę. Iš anksto, nelaukiant pavojaus, reikia sužinoti, kur galima gauti vandens, jei jūsų vandentiekis būtų sugadintas. Reikia susipažinti su gyvenamojo namo vandentiekio sistema, kad, sprogus vamzdžiams ir pradėjus vandeniui veržtis, būtų galima jį sustabdyti. Sugedus vandentiekiui, reikia išjungti namo šildymą ir vandens kaitintuvą.

Sutvarkius vandens tiekimą, iš vamzdžių gali pasirodyti vanduo su stipriu chlorino prieskoniu. Į tai nereikia kreipti dėmesio, taip vandenį patvarkė administracija. Jei vanduo imamas iš šulinių, tvenkinių, upių, ir jei jis nėra patikrintas, tai gėrimui vartojamas tik virintas.

Visą laiką reikia vadovautis sveikatos policijos, vandentiekio administracijos instrukcijomis, kurios bus duodamos per radiją, garsiakalbius, spausdinamos laikraščiuose. Reikia mokėti, kaip dezinfekuoti vandenį gėrimui. Pavojaus metu valgyti tik tokį valgį, kurs yra žinoma, jog nesugedęs, neužterštas, nepaliestas radioaktyvinių spindulių.

KAIP DEZINFEKUOTI VANDENĮ

Jei neturite pakankamai švaraus vandens, tai reikia žinoti, kur jį gauti ir kaip dezinfekuoti. Tuoj po atakos negalima vandens naudoti tiesiai iš krano, jei vandentiekis dar ir veiktų. Apie jo naudojimą praneš vandentiekio administracija. Bet jei reikia vandenį vartoti iš nepatikrintų šaltinių, reikia mokėti jį dezinfekuoti.

Paprastai reikia vandenį virti 5-10 minučių, ir visos užkrėtos bus panaikintos. Jei nėra galimybės vandenį pavirinti, reikia jį chloruoti. Šiam tikslui galima panaudoti 5,25 proc. sodium hypochlorite, kurio galima gauti ne tik vaistinėse, bet ir maisto krautuvėse. Tai "household bleach solution" Į ketvirtį galiono švaraus vandens šio skiedinio reikia dėti vieną lašą, į drumstą vandenį — tris lašus; į galioną vandens — 4 lašus.

Pridėjus šio chloro skiedinio vanduo turi 30 minučių nusistoti. Po to vanduo turi kvepėti chloru .Jei to nėra, vėl reikia 15 minučių leisti pastovėti. Chloro skonis ir kvapas rodo vandens švarumą.

Vandenį galima švarinti ir tabletėmis, kurios turi jodino. Tabletes naudoti taip, kaip nurodyta instrukcijose prie įpakavimo. Paprastai dedama viena tabletė į vandens kvortą; dvi tabletės, jei vanduo drumstas.

Vandens valymui galima panaudoti ir paprastą jodo tinktūrą. Kvortai skaidraus vandens, dedami 2-3 lašai, į drumstą vandenį — 8 - 10 lašų. Nusistovėti reikia leisti apie 30 minučių.

KAS REIKALINGA PAVOJAUS METUI

1. Geriamo vandens arba kitų skysčių troškuliui numalšinti (7 galionai vienam šeimos nariui).

2. Dviem savaitėm maisto atsarga, įskaitant ir pieną. Dalį maisto galima laikyti šaldytuve, kitą dalį sandėly.

3. Virimui ir valgymui indai, skysčiams matuoti saikas, kišeninis peilis, degtukai, įrankis buteliams ir skardinėms atidaryti.

4. Kūdikiam pieno dėžutėse, taip pat maisto iš dėžučių diabetikams.

5. 20 galionų talpos gerai uždengiamas indas šiukšlėms.

6. Mažesnis dengtas kibiras žmonių atmatoms, jei būtų sugedęs vandentiekis.

7. Muilo atsarga, tualetinis popierius, vystyklai, jei namuose yra kūdikis.

(Nukelta į 4 psl.)

KAS BUVO TIE "LIETUVIAI" PARTIZANAI?

IŠ LIETUVOS

Lietuvoje gausiai rašoma apie partizanus prieš sovietus, kuriuos sovietinė spauda vadina tik banditais; dar gausiau rašoma apie sovietinius partizanus prieš vokiečius Lietuvoje su bendra tendencija, kad tai buvo lietuvių liaudies partizanai. Kiek tai buvo lietuviai, kiek buvo rusai, naujų žinių davė Sovetskaja Litva.

Laikraštis pranešė, kad Sovietų armija perdavė Vilniaus revoliucijos istorijos muzėjui 50 lapų partizaninės medžiagos. Tai lenkų ir lietuvių kalbom lapeliai, kuriuos buvo išleidę partizanų grupės "Perkūnas" ir "Mirtis okupantam", veikusios pietinėje rytinėj Lietuvos daly. Viename perduotame žemėlapyje pažymėtos vietos, kur buvo policijos atrama — Pakramis, Žagarinė, Rudninkai ir kt. Taip pat Pirčupis, Inkleriškiai, Kernavė.

"Mirtis okupantam' grupei vadovavo Michail Grigorjevič Ceiko. Jis buvo sovietų kariuomenės kapitonas, kuris 1941 prie Eišiškių pakliuvo į vokiečių nelaisvę, buvo laikomas Kalvarijoje, 1943 lapkričio 1 su kitais 40 pabėgo ir po dviejų savaičių įsijungė į grupę "Mirtis okupantam". Ceiko jau 1944 buvo paskirtas vadu grupės "Pirmyn". Kai atėjo sovietų armija, Ceikó kovojo prie Karaliaučiaus ir ten žuvo.

Tie dokumentai rodo, kad rytų pietų Lietuvoje tie tariamai lietuvių partizanai buvo rusai ir rusų vadovaujami. Jie veikė kaip tik tose vietose, iš kurių labiausiai išgarsėjo Pirčupis. Ten vokiečiai sudegino kaimą ir jo gyventojus, keršydami už vokiečių automobilių apšaudymą. Taigi vokiečių keršta vietos gyventojam užtraukė Maskvos diriguojami rusai partizanai. Jiem pirmiausia ir atsakomybė tenka už nekaltų gyventojų likvidavimą.

Iš kur tie apsiaustai atkeliavo į Briuselio parodą

Briuselio tarptautinėje parodoje sovietų skyriuje buvo ir apsiaustai. Dabar aiškėja iš Sovetskaja Litva, kad tai parodai buvo pasiūlyta 907 modeliai. Iš jų buvo atrinkti tik 43. Tarp jų buvo ir apsiaustas, siūtas Vilniuje Levo Eljaševo. Tas apsiaustas Briuselio parodoje gavo aukštos markės medalį. Jam medžiagą buvo pagaminęs Kauno Drobės fabrikas.

Pagal užsienio pavyzdžius

Lietuvoje žada gaminti kasdieninio vartojimo daiktus, baldus, drabužius pagal užsienio pavyzdžius. Baldam numatyti čekoslovakų ir vengrų pavyzdžiai. Juos gamins Vilniuje, Kaune ir Šiauliuose. Drabužiam, avalynei, trikotažui gauti pavyzdžiai iš rytų Vokietijos, Italijos, Prancūzijos, Švedijos.

Ką reiškia procentai

Sovetskaja Litva kažkokis **Sologub rašo apie gyvenamųjų namų remontus. Rašo, kad** Vilniuje **pereitais metais remontai buvo atlikti 111 procentų.** Praktiškai gi atrodo taip: buvo numatyta atremontuoti 77 gyvenamieji namai, ir atremontuota 58, nors ir tarp pastarųjų dar ne visi buvo baigti. Šiauliuose oficialiai atremontuota 145 procentų, o iš tikrųjų iš numatytų remontui namų 6 visai liko neremontuoti, o kiti nebaigti. Tai atsitinka dėl to, kad numatyti remontui pinigai išleidžiami ne pačiam remontui, o parengiamiesiem darbam. Šiemet Šiauliuose jau išleista pinigų 48 procentai, Palangoje 42 proc o iš tikrųjų teatremontuota visai nėdaug kas. Kitur tas pats. Skaičiuojant ne išleistus pinigus, bet numatytus atremontuoti namus, Kybartuose šiemet per pusmetį teatremontuota 3 proc., Pabradėj, Raseiniuose, Širvintuose po 6 proc.

Ką mašina atsako rusui

Maskvoje Amerikos parodoje yra mašina, kuri atsako į 4000 klausimų. Dažniausi klausimai, kuriuos parodos lankytojai verčia mašiną atsakinėti — apie Amerikos gyvenimą, pvz. kiek kaštuoja cigaretės. Mašina atpila rusiškai: dėžutė apie 25-30 cn., tai yra 8 dėžutės už vidutinišką darbininko valandos uždarbį .Mašina nepasako, kad rusas gali nusipirkti tik 4 dėžutes menkos vertės cigarečių už valandos uždarbį.

—Po Chruščiovo laukia, kad bus pakviesti į Ameriką Lenkijos Gomulka ir Jugoslavijos Titas.

—Lenkijos Gomulka atvykusiam į Lenkiją Chruščiovui pažadėjęs tarpininkauti, kad Jugoslavijos Titas sugrįžtų į Maskvos bloką. Ankstesnis Gomulkos mėginimas nepavyko.

KUR ATOSTOGAUTI?

Naujai atremontuota lietuvių vasarvietė LAKE HOTEL 7 Ave. ir Park Ave. kampas, Asbury Park, New Jersey, kviečia atvykti ATOSTOGŲ PRIE ATLANTO.
Vasarvietė gražiausioje pajūrio vietoje, vienas ir pusė bloko nuo jūros ir Monte Carlo Pool. Svečių patogumui veikia lietuviška valgykla - restoranas.
Mūsų baras ANCHOR ROOM žinomas savo puikia atmosfera. Šokiams groja džezo orkestras.
Dėl smulkesnių informacijų kreiptis: Lake Hotel 7 Ave. ir Park Ave. kampas, Asbury Park, New Jersey.
Tel.: PRospect 4-7788 — PR 6-9671 — PR 6-9619

BANGA TELEVISION
Sav. V. ZELENIS
3423 FULTON STREET, BROOKLYN 8, N. Y.
TELEFONAS: APplegate 7-0349

35 iki 40% nuolaidos 1959 metų vokiškos gamybos radio, HI-Fi bei Stereo aparatams.
Dideli atpiginimai Admiral bei RCA televizijoms.
Geriausia proga įsigyti Fedders oro vėsintuvą (Air conditioner).

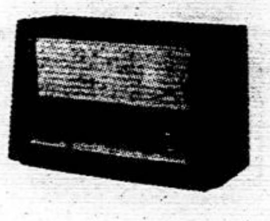

Televizijos, Hi-Fi bei vokiškų aparatų taisymas atliekamas kvalifikuoto techniko pripažinto RCA.
DARBO VALANDOS: Kasdien iki 7 val. vak. Pirmadieniais iki 6 val. vak.

Norite geros—meniškos fotografijos
portreto, šeimos, vaikų, įvairių progų, vestuvių, krikštynų, gimtadienių, įvairių pobūvių ir pan. nuotraukų; norite atnaujinti seną fotografiją?
Jums geromis sąlygomis padarys
VYT. MAŽELIS
gyv. 422 Menahan St., Ridgewood, Brooklyn, N. Y.
Skambinti tel. HYacint 7-4677

FESTIVAL RESTORANAS IR BARAS
VACYS STEPONIS, savininkas
40 East 26th Street, New York City, N. Y.
Tel. MU 3-2928
GERI PIETŪS IR VAKARIENĖ — JAUKUS BARAS

Salės vestuvėm, susirinkimam ir kitiem pobūviam
Salėje gali tilpti 200 žmonių
LIETUVIŲ SUSIRINKIMAMS SALĖ NEMOKAMAI
Mielai kiekvienas bus sutiktas

Perkant - parduodant namus, ar išnuomojant butus, įvairiausiais apdraudos reikalais, federalinių ir valstybinių taksų (Income Tax) užpildyti, pirkimui piniginių perlaidų (Money Orders), Mutual Funds
Kreiptis:
HAVEN REALTY
Joseph Andrusis Insurance
87-09 JAMAICA AVE. WOODHAVEN 21, N.Y.
Tel.: VI 7-4477
Šiokiadieniais — 9 val. ryto ligi 9 val. vak., sekmadieniais — 1 val. p.p. ligi 5 val. vak.

WINTER GARDEN TAVERN, INC.
VYTAUTAS BELECKAS
SAVININKAS
1883 MADISON STREET
BROOKLYN 27, N. Y.
(Ridgewood)
Tel. EVergreen 2-6440

Salė vestuvėms, ir kitoms pramogoms. Be to, duodami polaidotuviniai pietūs. Pirmos rūšies lietuviškas maistas prieinamomis kainomis.

SIUNTINIAI SIUNČIAMI Į SOVIETŲ RUSIJĄ
UKRAINĄ, LIETUVĄ, BALTGUDIJĄ, LATVIJĄ, ESTIJĄ IR KITAS RESPUBLIKAS
Pasinaudok patikimu, kruopščiu ir greitu mūsų firmos patarnavimu
GENERAL PARCEL & TRAVEL CO., INC.
135 W. 14th St. New York 11, N. Y. Tel. CHelsea 3-2583
141 Second Ave., New York City, N. Y. Tel. GRamercy 5-7430
Atidara kasdien 9-6 val., sekmadieniais 9-4 val. MŪSŲ SKYRIAI:

332 Fillmore Ave. Buffalo 6, N. Y. Tel. MOhawk 2674	308 W. Fourth St. Boston 27, Mass. Tel. ANdrew 8-5040	132 Franklin Ave. Hartford, Conn. Tel. CHapel 6-4724

39 Raymond Plaza W. Newark, N. J. Tel. MArket 2-2877	900 Literary Rd. Cleveland 13, Ohio Tel. TOwer 1-1461	11339 Jos. Campau Detroit 12, Mich. Tel. TOwnsend 9-3980	632 W. Girard Ave. Philadelphia 23, Pa. Tel. WAlnut 5-8878

Mūsų didelė ir patikima firma yra jau patenkinusi tūkstančius klijentų. 100% garantuoja, kad kiekvienas siuntinys bus įteiktas. Bus išsiunčiamas 48 val. laikotarpyje. Pasieks savo paskyrimą 6-7 savaičių laikotarpyje; oro paštu 7-12 dienų. Mūsų įstaigoje jūs galite gauti įvairiausių geriausios rūšies prekių. Prašykite mūsų pilno katalogo, kuriame rasite patarnavimo ir muitų kainas. Katalogas veltui.
Atidara kasdien nuo 9 val. ryto iki 6 val. p.p. — sekmadieniais nuo 9 val. ryto iki 4 val. p.p.

DARBININKAS Published semi-weekly except holiday weeks and July and First week in August when published weekly.

THE WORKER (Title Copyright) By FRANCISCAN FATHERS

Eina nuo 1915 metų. 1951 sujungė AMERIKĄ, LDS ORGANĄ DARBININKĄ ir LIETUVIŲ ŽINIAS

Second-class postage paid at Brooklyn Post Office

SUBSCRIPTION RATES

Domestic yearly	$6.00
Brooklyn, N. Y.	$6.50
Half year	$3.50
Foreign	$6.50

PRENUMERATOS KAINA

Amerikoje metams	$6.00
Brooklyn, N. Y.	$6.50
Pusei metų	$3.50
Užsienyje	$6.50

Laikraštį tvarko REDAKCINĖ KOMISIJA. Vyr. red. S. SUZIEDĖLIS

Straipsnius ir korespondencijas redakcija talpo savo nuožiūra. Nusiųsti straipsniai saugomi ir grąžinami autoriams prašant. Pavardės pasirašyti straipsniai nebūtinai išreiškia redakcijos nuomonę. Už skelbimų turinį ir kalbą redakcija neatsako.

REDAKCIJA ir ADMINISTRACIJA: 910 Willoughby Ave., Brooklyn 21, N. Y.

Tel.: GLenmore 5-7221

Mūsų laikų kvaitulys

Kvaitulys ima — sakydavo Lietuvos kaimo žmonės, pajutę, kad galvą sukasi, sverdėja. Nemalonus dalykas. Gali griūti, sakysime, iš aukštai apačion žiūrėdamas arba vietoje besisukdamas iki apsvaigimo. Neturime čia galvoje kitų svaigimų ir svaigalų, kurie supina kojas į virvę ir patiesia žmogų kaip pagalį. Mus daugiau stebina, kaip šokėjai, baletininkai ant kojų išsilaiko, kad ir turėdami visai blaivią galvą. Sakoma — tai įgudimas; menas. Vis dėlto ir jiem kartais pasitaiko apkvaisti. Tuo nesistebime: galva — ne automobilio ratas.

Daugiau stebimės, kai galvos apsvaigsta visai blaiviem žmonėm, ir nežokantiem, o tiktai bežiūrintiem, kaip kiti sukasi. Jeigu kaikas to nelabai paiso, tai raudonieji rusai tą žmogaus silpnybę gerai pažįsta ir ja pasinaudoja.

★

Raudonieji rusai, kaip žinome, buvo atvažiavę parodyti savo didįjį Maskvos baletą ir kvietė pasiklausyti valstybinio choro. Daug ką buvo apėmęs kvaitulys eiti pasižiūrėti bei pasiklausyti. Buvo kalbama, kad už bilietus į baletą, parūpintus tarpininkų, mokėta iki 50 dolerių. Jei tai tiesa, tai galvos jau sukosi, dar nežiūrėjus baltojo Gulbių ežero su raudonu piautuvu ir kūju. Nieko nepadarysi: kai kas turi nesuvaldomą norą kišti galvą po kūju tiktai dėl smalsumo. Smalsumas Amerikoje daug ką apsvaigina.

Tuo tarpu baltieji rusai emigracijoje, santūriai vertindami tas raudonąsias gastroles (Novoje Russkoje Slovo, liepos 15), statė klausimą: "Propaganda? Be abejo. Siųsdama į užsienį geriausias menines jėgas, Sovietų valdžia pirmiausia tepaiso propagandos ... Bet ... tokie festivaliai liudija rusų tautos talentą, o to jau negalima laikyti sovietinės valdžios laimėjimu'.

Kam dar nesiuka galva, tai gerai skiria ir neskuba žiūrėti raudonųjų paradų nei nesitrenkia į Sovietų Rusiją įsitikinti dėl jos "laimėjimų".

★

Baletai festivaliai ir parodos buvo tik pirmas bolševikų švirkštas svaiguliui iššauktį, kad žmonės imtų mažiau beskirti, kur yra tiesa ir kur melas. Po to prasidėjo kelionės, vizitai ir revizitai, vaišės su kaviaru ir vodka, kuri jau tikrai nuteikia "draugiškiem jausmam'. Tai nieko nuostabaus: kiekvienas svaigalas panašiai veikia.

Daug pavojingiau yra tai, kad svaigulys lieka jau prablaivėjus ir grįžus namo. Pasigirsta šnekos, kad yra naudinga ne tiktai Sovietų Rusiją lankyti, bet ir bolševikus pas save kviestis. Antai, tokie gubernatoriai grįžę pasiūlė, kad revizitui būtų pakviestos Sovietų Sąjungos "16 respublikų galvos".

Gerai gi žinoma, kad Sovietų Sąjungoje nėra nei tų savarankių galvų, — yra tik viena Chruščiovo makaulė, — nei gali jos lygintis su laisvai renkamais JAV gubernatoriais. Kaip galima būtų lyginti, sakysime, tokį Maskvos pastumdėlį Justą Paleckį su kuriuo nors JAV gubernatorium? Nereikėtų čia minėti, jog tokios "galvos" kvietimas revizitui prieštarautų JAV pareiškimam nepripažinti Baltijos valstybių okupacijos ir tų pavergtųjų kraštų iškamšinių "vyriausybių". Mums atrodo, kad tokie siūlymai įgimsta svaigioje nuotaikoje, kurią taip intensyviai palaiko bolševikinė spauda.

★

Chruščiovo kvietimas, kaip jisai būtų beteisinamas, yra mūsų laikų politinio kvaitulio išdava. Kaip kitaip galima būtų pateisinti prieštaravimą net paprastam padorumui. Čia tave siūlo palaidoti, čia tas grasinąs graborius kviečiamas į svečius.

Šventoji tunika

J. Medaitis

Nuo liepos 19 Triero miestas vakarų Vokietijoje išgyvena tikrą maldininkų antplūdį. Tą dieną Triero katedroje buvo išstatyta katalikams brangi relikvija: vientisai nunerta, nė vienoj vietoj nesusiūta tunika, kurią, pagal padavimą, nešiojęs Kristus.

Iškilmingas relikvijos išstatymo apeigas, gaudžiant visiems miesto ir vyskupijos katalikų bažnyčių varpams, atliko Koelno bažnytinės provincijos metropolitas kardinolas Frings sykiu su Triero vyskupu M. Wehr. Savo žodyje Triero vyskupijos ganytojas kvietė tikinčiuosius **melstis už savo artimus, už savo tautą, taip pat už visas pasaulio tautas, kad žemėj viešpatautų meilė, sugyvenimas ir taika.** Maldininkų kelionė neturinti kito tikslo, kaip tik Viešpatį, tapusį žmogum, mirusį ir prisikėlusį.

Kokia šios nepaprastos tunikos istorija?

Pagal vieną seną Triero miesto padavimą, šv. Elena, imperatoriaus Konstantino motina, atvežusi Kristaus tuniką iš Jeruzalės ir ją 328 m. padovanojusi Triero vyskupo Agricijaus bažnyčiai. Triero metraščiai pirmą kartą pamini tą tuniką 1105 m. Kiek vėliau, 1196 metais, ji buvo atrasta Triero katedroje. Vokiečių karaliui ir Romos imperatoriui Maksimilijonui skatinant, buvo nutarta parodyti visiems tikintiesiems. Tai įvyko 1512 m. Nuo to laiko Triero vardas pasidarė žinomas piligrimų tarpe.

Dabartiniame šimtmetyje skrynia buvo atidaryta tik vieną kartą, būtent 1933. Tais metais Triero katedrą, seną, 1196 m. pakonsekruotą, aplankė virš dviejų milijonų piligrimų. Siemet Triero miestas pasirengęs sutikti kita tiek maldininkų. Traukiniais ir automašinom atvyksta nūdien Trieran iki **penkiasdešimt tūkstančių žmonių per dieną,** o šeštadieniais ir sekmadieniais — net dvigubai daugiau.

Nesunku įsivaizduoti, kiek galvosūkio turėjo Triero miesto savivaldybė. Pats Trieras nedidelis miestas: tik 90,000 gyventojų. Tad ne juokas parūpint maisto ir nakvynių nenutrūkstančiai meldininkų srovei, ir vietos jų mašinoms.

Ištisus metus plušo darbininkai, begerindami kelius, bestatydami autoparkus (dabar užtenka vietos 13,000 mašinų), beplatindami traukinių stotį. Net kariuomenė atėjo į pagalbą: amerikiečių pionieriai pastatė pėstiems plieninius tiltus virš pagrindinių gatvių; vokiečiai įrengė jaunimui palapinių rajoną, prancūzai paskolino ligoninėms šimtus lovų.

Neužmiršo maldininkų priėmėjai ir kultūrinės srities. Atidarytos 6 dižiulės parodos, atviruose teatruose rodomos T. S. Eliot ir Calderon dramos. O istorinių paminklų mėgėjams jau ir taip yra ko Triere pasižiūrėti. Juk neveltui Triero gyventojai šypsodamiesi aiškina svetimiesiems, kad romiečiai jų miestą įkūrę dar prieš Romą ...

Klystų, kas manytų, kad Triere nebuvo išvis diskutuojamas šv. tunikos istoriškumo, jos tikrumo klausimas. Nuo Naujųjų Metų, kurių išvakarėse Triero vyskupas paskelbė, jog 1959 m. bus išstatyta "sancta tunica Christi", nestigo spaudoj įvairių pasisakymų, jų tarpe ir neigiamų. Bet tas pats Triero vyskupas kita proga nuramino kritiškai nusiteikusius nurodydamas, kad **katalikai nesą įpareigoti tikėti relikvijos tikrumu, nors kartu būtų neprotinga ir neišmintinga nevertinti tokio patikimo padavimo, ar jį net visiškai atmesti.** Antra, katalikai gerbią šį šventą rūbą ne dėl jo paties, bet **Kristaus** dėliai. Už tai kiekvienas, tikįs į Kristų, galįs suvokti ir šio švento rūbo pagerbimo prasmę.

O popiežius Jonas XXIII savo laiške Triero vyskupui pabrėžė, kad **"nesusiūtas Kristaus rūbas yra didingos Bažnyčios vienybės paveikslas ir prilyginimas ... Kai prieš akis iškils šis paveikslas, tai jis Dievo malonės pagalba tarsi savaime daugelį paskatins veikti ir melstis, kad ši vienybė būtų įgyvendinta".**

Šią popiežiaus mintį piligrimai ir yra giliai įsidėję į širdis: tie, kurie jau buvo Triere, ir tie, kurie dar iki rugsėjo 20 praeis prieš šv. tuniką; piligrimai iš Europos, piligrimai iš Amerikos, Azijos.

ŠILUVOS bažnyčia

Laisvojo pasaulio lietuviams katalikams

JAV katalikų hierarchijai pritarus ir užgyrus, paskutinius dvejus metus pasireiškė labai girtina ALRK Federacijos iniciatyva Šv. Marijos Gimimo ir Lietuvoje visuotinai pamėgtų Šiluvos atlaidų šventės proga organizuoti lietuvių **viešą maldos dieną.** Pasirinktas būdas — procesija į kurią nors bažnyčią šventai valandai. JAV lietuvių visuomenė šią iniciatyvą priėmė labai palankiai. Pirmai tokiai procesijai ir šventai valandai Chicagos mieste vadovavo nepamirštamas kardinolas S. A. Sritch. Ta proga jis linkėjo, kad ta šventė, kaip lietuvių maldos diena, taptų visame pasaulyje lietuvių tradicine švente. Šią lietuvių iniciatyvą labai gražiais žodžiais įvertino Bostono arkivyskupas kardinolas R. Cushing. Čia nekartosiu mūsų tautos istorinių įvykių, surištų su rugsėjo 8. Yra verta palaikyti ir jų atminimą.

Lietuvoje dabar žmonės negali švęsti rugsėjo 8., jeigu ta diena nėra sekmadienis. Šiemet ta diena nėra sekmadienis. Siemet Lietuvoje Šv. Marijos Gimimo šventė bus minima rugsėjo 13 — sekmadienį. Nėra abejonės, kad ir šiemet Šiluvoje ir kitur žmonės gausiai susirinks viešai, bendrai maldai.

Laisvame pasaulyje lietuviai patys gali pasirinkti dieną, kuri yra tinkamesnė, tačiau šią gražią mintį ir gražią iniciatyvą sekime toliau. Ar kam bus patogesnė rugsėjo 7, ar 13, visame pasaulyje širdimis, mintimis ir malda visi lietuviai susijunkime į vieną kenčiančios, kovojančios, savo ateitimi tikinčios tautos šeimą. Ir šiais metais rugsėjo 8 minėjimas visiems lietuviams tegul būna, per Šv. Mariją — mūsų Šiluvos dangišką viešnią, **permaldavimo diena.** Tegul būna lietuvių vieningo pasitikėjimo dangaus pagalba diena. Tegul būna diena visų lietuvių ir Lietuvos ryšio mūs vienų su kitais ir visų su Šv. Marija.

Kur tos šventės proga bažnyčiose yra visuotinų atlaidų privilegija, atsiminkime žuvusius už mūsų tautos ir tėvynės laisvę.

Savaime suprantama, kad visokia iniciatyva šventę organizuojant turi būti vienybėje su vietos kunigais ir jų vadovybėje.

Vysk. V. Brizgys

Kard. R. Cushing skelbia specialią novėną

Bostono kardinolas Richard J. Cushing visoje diecezijoje paskelbė specialią novėną ryšium su Nikitos Chruščiovo pakvietimu aplankyti Ameriką. Visose bažnyčiose ir koplyčiose devynių dienų pamaldos pradedamos rugsėjo 15, Švenč. Marijos septynių skausmų šventėje. Kaip tiktai tą dieną atvyksta ir Chruščiovas.

Atsitiktinis, be abejo, dalykas, kad jo vizitas sutampa su ta ypatinga Marijos šventė, bet tas atsitiktinumas yra reikšmingas, kaip ir Marijos apsireiškimas Fatimoje 1917 metais su Lenino atvykimu į Petrapilį, kada buvo apreikšta, jog žmonijos laukia baisios dienos ir komunizmo išsiplatinimas visame pasaulyje. Mažai kas tada į tai kreipė dėmesio. Dabar jau visas pasaulio dėmesys sutelktas į Chruščiovo vizitą, kuris gali būti laikomas komunizmo plitimo nemažu laimėjimu. Bet jisai yra po **skausmo ženklu.** Tai primena ir Švenč. Marijos 7 skausmų šventė.

Kardinolas Richard J. Cushing ragino melstis septynias dienas į Dievo Motiną, apsireiškusią Fatimoje, ir prašyti užtarymo pavergtom tautom, kaliniam, bėgliam, taikos pasaulyje ir atsivertimo Sovietų Rusijoje. Kardinolas ragina visus tikinčiuosius gausiai dalyvauti novenos pamaldose. Kas negalėtų būti bendrose pamaldose, prašomas tai atlikti privačiai. "Tai mūsų pareiga, — pabrėžė kardinolas, —atžvilgiu nutildytos Bažnyčios ir žmonių, kenčiančiųjų diktatūrinę tiraniją".

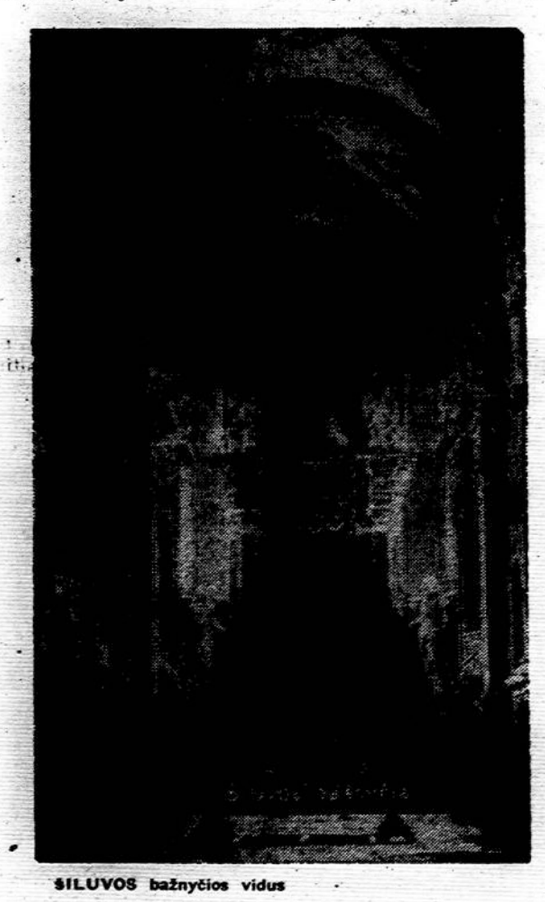

ŠILUVOS bažnyčios vidus

Ignas Malėnas

MANO SMUIKO ISTORIJA

(3)

Aš puikiai žinojau, kad į miestą taip dažnai nevažinėjama ir man gerokai teks laukti tos progos. Tačiau buvau patenkintas, kad dalykai turės baigtis gerai.

Tos progos teko laukti ar porą savaičių. Per tą laiką aš bandžiau kiek toliau apdirbinėti smuiką peiliu: gražiai apdailinau kaklelį, išgręžiau įsuktukams skylutes ir įtaisiau pačius įsuktukus.

Kasdien ieškojau pačiam darbui ir patobulinimo idejų. Ir ką nors atradęs visada tomis idejomis pasidžiaugdavau ir jas tuojau stengdavausi savajam smuikui pritaikyti.

Keletą dienų sukau galvą, kaip reikės padaryti smuiko stygų atramą —kumelaitę. Bet nė aš turėjau kietos ir plonos lentelės, nė iš kur galėjau jos gauti. O kaip ją padaryti iš ko kita taip pat neišmaniau. Ir vieną dieną, eidamas naujai pasodintų ir sudygusių bulvių vaga, pamačiau jau visiškai išlaužytais dantimis, suvartotas dvišones šukeles. Jos kadaise buvo dailios, baltos, padarytos iš dramblio kaulo. Aš jas pasiėmiau, nuploviau ir visiškai išskutau buvusias dantų liekanas. Iš vieno šono nupjoviau kojeles ir visą tą šoną aplyginau puslankiu. Dar padariau 4 įpjovas stygoms įguldyti ir mano kumelaitė baigta. Ir kumelaitė neeilinė — dramblio kaulo.

Iš vieno vaiko įsigijau plonos vielos gabalą — pirmajai stygai. Iš seniau turėjau storą šilkinį siūlą — tai antra styga. Trečią ir ketvirtą stygą man padarė Muzikėlė. Jos buvo nutrauktos, tačiau aš nutariau jas pridurti. Tokiu būdu jau turėjau visas keturias.

Rimtas dalykas buvo smičius. Jis turėjo būti padarytas iš ilgų ir baltų valų. Su vienu vaiku sušnekėjau, kad jis išpeš tokių plaukų iš ilgauodegio žilio. Už tai aš iš anksto atidaviau jam Alytiškio dėdės Vaškevičiaus man dovanotą saldainį — čerpelę. Taigi, visa jau buvo aptarta, tik trūko pjūklelio.

Bet vieną dieną patyriau, kad tėtė visiškai nelauktai važiuojąs į turgų. Aš tuojau parašiau ant mažo popierėlio žodį "pjūklelis" padaviau tėtei ir dar paprašiau nepamiršti. Tėtė pažadėjo.

Tą pačią dieną gavau smičiui pluoštelį žilų valų. Juos po vieną lygiai sudėjau, galus sutepiau iš skardinėlės atšildytais mediniais klijais, kad sudžiūvę jie galėtų kartu gerai laikytis, neišpuldinėtų.

Tėtė grįžo vėlai vakarę, kai aš po sunkių dienos darbų jau miegojau. Rytą man buvo neįsivaizduojamai smagu, nes tėtė buvo parvežęs gelažtėles. Aš buvau tikras, kad smuikas dabar jau tikrai bus galima baigti.

Po pusryčių tuoj dingau pašiūrėje ir dirbau iš peties. Jau baigiau sukti antrosios pusės išlenkimą ir sukant mano pjūklelis vėl trakšt per pati vidurį.

—Viešpatie, apsaugok mane nuo tokios nesėkmės ir leisk man baigti darbą!

Jau melste meldžiau Poną Dievą, kad leistų sėkmingai nupjauti ir aną likusį nebaigtą sprindelį. Tas mano susijaudinimas buvo toks didelis, kad tą dieną net nedrįsau paliesti ano, dar likusio pjūkelio.

Tą pačią dieną nutariau baigti smičių. Atsinešiau iš lentynėlės skaptuką ir išskaptavau parinktam pagalėlyje griovelį, į kurį tilptų ašutų pluošto galiukai. Atpjoviau du mediniu gabaliuku maždaug po krumplį ilgumo. Kiekviena mpagalėlyje išdūriau su yla po dvi skylutes, per kurias pervėrus nuo limonado butelio paimtą ploną vielą, galima bus tais pagaliukais priveržti smičiaus ašutus. Kad būtų stipriau, tų pagaliukų griovelį dar patepiau medžio klijais. Pirmąjį smičiaus galą pritvirtinęs, smičių įtempiau ir vielele taip pat pritvirtinau antrą galą. Šis darbas buvo pats sunkiausias ir į pagalbą reikėjo šauktis smičiui palaikyti mano draugą — Staskaus Juozą. Tą dieną anas tikrai sunkus darbas buvo baigtas. Dabar beliko tik tas pavojingiausias momentas —baigti pjauti smuiką laibapjūkliu.

Ta sprendžiamoji diena turėjo būti rytoj. Tačiau rytoj buvo sekmadienis. Todėl buvo nuspręsta pasirūpinti smičiui ir stygoms įtrinti sakais. Tą dieną pasiekta pora kilometrų už kaimo esąs pušynėlis ir susieškota jau bent prieš metus išsiliejusių ir sukietėjusių pušų sakų. Dabar jau tikrai turėta visa, kas tik buvo tam smuikui reikalinga.

Pirmadienį mama iš pat ryto rengėsi dažyti tolkas (siūlus), o aš ėmiausi baigiamojo darbo. Pirmiausia su didžiausiu atsargumu baigiau pjauti lentelę. Dabar smuikas atrodė kaip tikras — tikriausias. Bet kokius mažiausius nelygumus nubrūžinau su paimta iš svirno lentynos tėtės dildie ir nušveičiau su senu, jau suvartotu stiklo popieriumi. Visas smuikas spindėte spindėjo.

Smuikui nuolat gražėjant ir man prie jo nuolat tebesidžiaugiant, staiga švystelėjo mintis: o jeigu jį iš apačios dar išskaptuočiau, tada jis būtų lengvesnis ir skambesnis, kaip skambus yra bosas, kai į jį įlipi ir šūkteli. Nuo jo užkimsta ausys. Nugi tuščias ir Muzikėlės smuikas. O pagaliau, ko čia ir dvejoti. Juk šis smuikas jau tikras.

Smuiką apverčiau, nuo kraštо per pirštą apibrėžiau liniją, ir pačiupęs skaptuką pradėjau skaptuoti, siekdamas maždaug pusės lentelės gylio.

Darbas buvo kietas ir sunkus. Smuiką skaptuoti buvo daug sunkiau negu klumpes. Mat, smuikas už klumpę buvo daug didesnis ir reikėjo daug giliau skaptuoti. O, be to, pušinis medis sunkiau ir skaptuojamas. Iki pietų tik įpusėjau.

Mama pašaukė pietų. Tolkos buvo nudažytos žaliai ir džiūvo kieme sukabintos ant lazdos. Tačiau dažai dar buvo karšti ir į lauką neišnešti. Tie dažai man ypatingai parūpo.

"Mano smuikas bus žalias", — tariau sau širdyje.

Skubiai valgiau, bijodamas, kad mama anksčiau pavalgiusi jų neišneštų ir neišverstų į patvorį.

Pakilęs nuo stalo pasisiūliau dažus išnešti.

— Dar apsiliesi, — įspėjo mama.

— Ne, — trumpai atsakiau. Čiupau puodkėlę ir beregint su puodu atsidūriau patvory. Ten griebiau senai gulinčią nuo puodo atskeltą šukę ir pilną pripildžiau dažų.

"Man jų pakaks,' — pagalvojau. Nunešiau atgal į pirkią puodą ir vėl nudūmiau į pašiūrę. Ten baigiau skaptuoti smuiką ir nubėgęs atsinešiau iš patvorio su dažais šukę. Čiupau skudurėlį ir po keliolikos minučių mano smuikas buvo žalias.

Smuiką padėjau saulėje džiūti, o pats nubėgau į kamaraitę ir atsinešiau sudegusios žvakes galiuko liekaną. Saulėje įkaitintą smuiką ištryniau gabaliuku lajaus ir nušveičiau vilnoniu skuduriuku. Mano smuikas dabar svidėjo kaip žalieji vandenys ir buvo tikrai visų gražiausias ir geriausias.

Tačiau saulė jau leidosi ir visi likusieji darbai reikėjo atidėti rytdienai. Tačiau šį vakarą aš tikrai džiūgavau, nes gerai žinojau, kad tokio smuiko dar niekas nepadarė ir niekas tokio neturi. Ir Muzikėlė be abejojimo pripažins, kad manasis tikrai nepaprastas ir niekas kito tokio dar nėra pasidaręs. Aš duosiu jam savo smuiku ir pasmuikuoti. Tegu ir kitiems pasakys, kokį smuiką aš turiu. Kupinas kūrybos džiaugsmo bei tylios didybės padėjau smuiką giliai už malkų ir nuostabaus

(Nukelta į 4 pusl.)

Moksleivių ateitininkų jubilėjinė stovykla Dainavoje

JŪRA GAILIUŠYTĖ

Dainavoje, ALRK Federacijos stovyklavietėje prie Manchesterio, Mich., nuo liepos 28 iki rugpiūčio 8 vyko moksleivių ateitininkų vasaros stovykla, kuria pradėta ateitininkų organizacijos 50-tieji jubiliejiniai metai. Stovyklavo 164 moksleiviai ateitininkai iš įvairių Amerikos ir Kanados vietovių. Stovykla praėjo pakilioje ir darbingoje nuotaikcje.

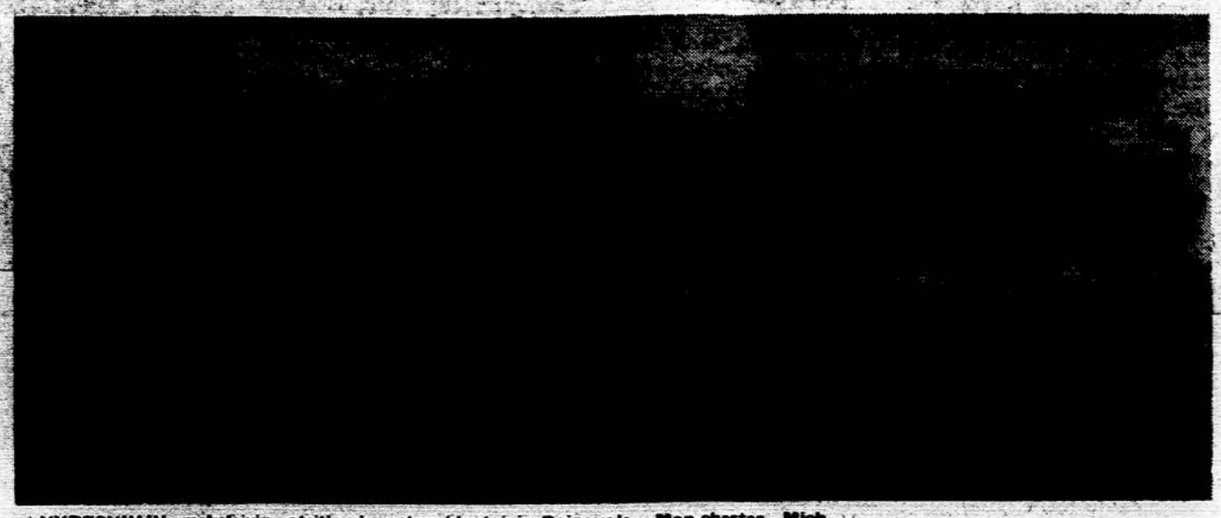

VYRESNIŲJŲ moksleivių ateitininkų stovyklautojai Dainavoje, Manchester, Mich.

Vadovybė

Stovyklos rengėjai buvo Moksleivių Ateitininkų Sąjungos Centro Valdyba. Kapelionais buvo: pirmą savaitę — kun. V. Rimšelis, antrą savaitę — kun. I. Urbonas ir kun. V. Dabušis; administratorė globėja — sesuo M. Paulė, vadovas — Juozas Polikaitis, komendantas — Eligijus Sužiedėlis, mergaičių vadovė — Dalia Mikaitė, berniukų vadovas — Algis Bublys, meno vadovas Faustas Strolia.

Švilpukas šaukia

Septintą valandą ryto švilpukas visus kėlė iš lovos ir šaukė rytmetinei mankštai. Tuoj ir ryto maldos, mišios, komunija ir vėliavų pakėlimas: giedant Lietuvos himną, buvo iškeliama šio krašto vėliava ir mūsų trispalvė.

Po pusryčių visi skubėjo į barakus apsitvarkyti, o 10:30 švilpukas šaukė paskaitom, dainų pamokom, ir 12:30 pietum. Tada visi šoko į Spyglį maudytis, 4:30 skubėjo pavakarių, į sporto aikštę, kur vyko visokios rungtynės. Vakarai buvo skirti įvairiems pasirodymams.

Paskaitos

Šalia sporto, maudymosi, visą laiką vyko paskaitos. Sesuo M. Paulė kalbėjo mergaitėms apie mergaitės savigarbą, kun. V. Rmšelis berniukams — kaip apsieiti su mergaitėms, taip pat jis aiškino ir šv. Rašto įvairius posakius; J. Damušienė kalbėjo apie asmenybės išorę, dr. V. Vygantas pravedė pašnekesį apie jaunimo ir studentų organizacijas, išryškindamas ideologinius skirtumus tarp skautų, ateitininkų, santariečių ir neolituanų; dr. A. Damušis supažindino su ateitininkų kongresais, kun. V. Dabušis su "Ateities" rūpesčiais, Alfonso Lipniūno kuopa pravedė diskusijas apie kuopos veiklą.

Savaitgalis stovykloje

Jau šeštadienio ryte studentai ateitininkai susirinko savo trikampio suvažiavimui, ir Arūnas Liulevičius skaitė paskaitą moksleiviams apie intelektualinį gyvenimą. Tą dieną prisirinko ir daugiau svečių. Buvo parodytas Pr. Zarankos parašytas montažas "50 metų"; išpildė Detroito moksleiviai.

Sekmadienį mišias aukojo prel. L. Tulaba ir pasakė pritaikytą pamokslą.

Jubiliejinių metų atidarymas

Tą sekmadienį po pietų iškilmingu posėdžiu buvo pradėti ateitininkijos jubiliejiniai metai. Posėdį pradėjo MAS jubiliejinės stovyklos komendantas Eligijus Sužiedėlis ir pakvietė posėdžiui vadovauti MAS Centro Valdybos pirmininką Vaclovą Kleizą. Sugiedojus Ateitininkų Himną, V. Kleiza perskaitė Federacijos vado S. Sužiedėlio laišką. Paskaitą skaitė dr. A. Damušis ir išryškino jubiliejinių metų šūkį "Ištikimybė Kristui, ištikimybė Lietuvai". Be to, per posėdį dar kalbėjo dr. V. Vygantas, dr. Z. Danilevičius, kun. V. Bagdanavičius ir J. Polikaitis.

Kiti minėjimai

Stovykloje buvo paminėta arkivyskupo J. Skvirecko 85 metų sukaktis, taip pat buvo prisiminta ir Vinco Krėvės Mickevičiaus 5 metų mirties sukaktis.

Vakarinės programos

Kiekvienas vakaras buvo skirtas vis kitam tikslui. Pirmą vakarą buvo susipažinimo šokiai. Tautosakos vakare moksleiviai išgirdo daug naujų priežodžių, patarlių, mįslių. Talentų vakaras supažindino stovyklautojus su dainininkais, pianistais, artistais ir šokėjais. Religinio susikaupimo vakare buvo giedamos giesmės ir deklamuojami religiniai eilėraščiai.

Pirmame stovyklos laužе būreliai humoristiniai pavaizdavo stovyklos gyvenimą ir valdžią, kitas laužas buvo skirtas lietuviškom pasakom. Kiekvienas būrelis įscenizavo vieną lietuvišką pasaką.

"Kenčiančiai Lietuvai"

Paskutinis vakaras buvo skirtas prisiminti kenčiančią Lietuvą ir jos partizanus. Faustas Strolia parašė ir paruošė specialų montažą, kur buvo įpinta daug dainų. Montažas padarė visiem gilų įspūdį. Po jo buvo sukalbėtas rožančius ir kitos maldos už kenčiančią Lietuvą.

Konkursai

Dailaus skaitymo ir deklamavimo konkursas įvyko liepos 29. Deklamavimo grupėje pirmą vietą laimėjo Gražina Norvilaitė, antrą — Judita Praminskaitė, dvi trečiąsias — Teresė Pautienytė ir Daiva Bajorūnaitė. Dailaus skaitymo grupėje pirmą vietą laimėjo Violeta Čižauskaitė, dvi antras — Kristina Stankaitytė ir Alvydas Bičiūnas, trečią — Sigutė Kavaliūnaitė.

Meno konkurse, kur buvo piešimas, rankdarbiai ir sava kūryba, pirmą vietą laimėjo Alvydas Bičiūnas su savo piešiniais ir išdrožtu kardu. Danguolė Masionytė ir Irena Sandanavičiūtė laimėjo antras vietas už rankdarbius — takelius.

Sporto varžybos

Paskutinėmis dienomis įvyko įvairios sporto varžybos. Lengvojoj atletikoj 100 jardų bėgimą laimėjo: I — V. Merkevičius ,II — A. Radžius; 220 jardų bėgime: I — V. Merkevičius, II — A. Vainius, III — A. Radžius; 440 jardų bėgime: I — K. Jankauskas, II — A. Vainius, III — V. Jusionis; 440 jardų estafetė: I — J. Damašius, A. Uleckas, E. Šilgalis, K. Jankauskas. Plaukimo lenktynėse laimėjo: I — J. Starkus, II — A. Adomėnas, III — R. Blažys. Krepšinis: I — Kęstučio būrelis, II — Mindaugo būrelis, III — Vytauto būrelis. Stalo tenisas: I — R. Burneikis, II —A. Vainius, III — A. Lapkus. Bernitkų kvadratą laimėjo Kazmiero ir Mindaugo bureliai, o mergaičių kvadratą —Bangos, Rūtos ir Lakšungalos bureliai .

Stovyklos spauda

Antrąją savaitę Šatrijos Raganos būrelis išleido juokų laikraštėlį "Svilpuko aidai"; pasirodė du numeriai. Baigiant stovyklą pasirodė vienkartinis leidinėlis "Aukso spinduliai", kurį paruošė Jūra Gailiušytė. Leidinelyje surašyti visi stovyklautojai, aprašytos visos darbo dienos su programa, veikę stovyklautojų būreliai, sportas ir kt. Leidinėlis spausdintas rotatorium ir iliustruotas pačių stovyklautojų.

Atsisveikiname

Paskutinę dieną, rugpiūčio 7, penktadienį, buvo stovyklos uždarymo posėdis, kurį pradėjo E. Sužiedėlis. Atsisveikino sesuo M. Paulė, linkėdama visiem siekti gėrio ir save tobulinti. Kun. V. Dabušis paaiškino apie Sibiro maldaknygę ir visiems stovyklautojams ją išdalino. Dar kalbėjo J. Polikaitis, linkėdamas visiems aktyviai įsijungti į kuopų darbą.

Geriausiu būreliu buvo paskelbtas Algimanto būrelis, kurio seniūnas buvo Algis Daukantas. Pavyzdingiausiais stovyklautojais paskelbti: Algis Daukantas iš Clevelando ir Sigutė Kavaliūnaitė iš Chicagos. Atsisveikindami jie tarė po žodelį.

Iki pasimatymo

Šia moksleivių ateitininkų stovykla pradėti ateitininkijos jubiliejiniai metai, kurie baigsis kitais metais kongresu Chicagoje. Tad moksleiviai, gavę daug naudingų žinių, pailsėję ir sustiprėję, išsiskirstydami palinkėjo: iki pasimatymo kitais metais ne tik stovykloje, bet ir jubiliejiniame kongrese!

STOVYKLOS VADOVYBĖ. Iš k. į d. stovi: kun. V. Rimšelis — kapelionas, sesuo M. Arkadija, Faustas Strolia, sesuo M. Michaelė, Algirdas Bublys — berniukų vadovas, Eligijus Sužiedėlis — komendantas, Juozas Polikaitis — stovyklos vadovas, sesuo M. Paulė — stovyklos globėja, Džiugas Augius, sesuo M. Tercizija, Petras Stungys. Sėdi; Regina Zigaitytė, Jūra Gailiušytė, Marytė Meškauskaitė, Vida Smagrauskaitė ir Dalia Mikaitė — mergaičių vadovė.

MANO SMUIKO ISTORIJA

(Atkelta iš 3 psl.)

meistro žingsniu nuėjau į pirkią.

Sunkaus skaptavimo darbo buvau išvargintas ir dėlto dar tebevakarieniaudamas įsigeidžiau miego.

Rytojaus dieną pabudau vėlai. Rytas buvo saulėtas ir tikrai gražus. Papusryčiavęs tuojau išėjau į pašiūrę. Pirmiausia į smuiko galą įkabinau stygas, o paskui pirmąją ir paskutiniąją kiek patempiau, kad šios dvi prilaikytų kumelaitę. Po šių patempiau antrąją bei trečiąją, ir pagaliau ėmiau visas keturias stygas derinti.

Kiekvienas stygos tintelėjimas atsiliepdavo ir mano krūtinėje. Kaito iš džiaugsmo širdis, kaito ausys, virpėjo rankos ir stygos. Dar nebaigęs derinti stygų, čiupau jau vakar pušies sakais ištrintą smičių ir patraukiau per stygas — griežia. Tikras smuiko balsas, beveik toks pat, kaip Muzikėlės smuiko.

Netekau kvapo, kvaito galva, spengė iš to didžiojo džiaugsmo ausyse.

— Ignai! Ignai! — pasigirdo stiprus mamos balsas.

— Ko? — nedrąsiai, lyg svetimu balsu, atsiliepiau.

— Ką tu ten darai?

—.....

Mano rankos ir kojos ėmė virpėti. Aš nežinojau ką ir kaip atsakyti. Tik dabar pasijutau tebestovįs su smuiku rankoje.

— Eik šen! — kietai pasakė ties virtuvės durimis stovinti mama.

Nusiaubtas kažin kokios nežinomos baimės, lyg žemės svorio slegiamas, slinkau tuo naujuoju smuiku nešinas. Jau iš mamos tono supratau, kad esu baisiai nusikaltęs. Bet nė dėl ko, nė kaip, — nežinojau.

Man artėjant, mama kryptelėjo galva į virtuvės duris, — duodama ženklą ten įeiti, ir pati į ten įžengė.

Dar du žingsniai ir atsidūriau virtuvėje.

— Ką čia prasimanai?—rūsčiai tarė mama.

— Ir kun. Grinevičius aiškiai sako: muzikantai eina į peklą pirmi, o paskui save veda ir visus gužynininkus! Ar užsimanei būti peklos vadovu? — dar rūstesniu tonu paklausė mama. Aš stovėjau ir tylėjau lyg į žemę įbestas.

— Iš kur gavai? — vėl tarė mama, rūsčiai pažvelgusi į mano smuiką.

— .....

Aš tylėjau, nes visiškai buvau sugluminęs ir nežinojau, ką ir kaip galėjau atsakyti.

— Ar pats pasidarei? —vėl paklausė tokiu pat kietu balsu

—Pats, — tyliai ištariau nusikaltusio balsu.

Tuo pačiu metu mama staigiai čiupo iš mano rankų smuiką ir visa inercija smogė jį į priekrosnio kantą.

Dar tintelejo kažin kuri stygа ir ant priekrosnio netvarkingai pabiro keletas sumaigytų šakalikų. Mama tuo pačiu momentu sugriebė juos rieškučiomis ir sviedė į pragaro ugnimi žėruojančią krosnį. Kita ranka čiupo iš mano rankų smičių ir šis nuskrido paskui smuiko likučius.

Po mano kojomis susvyravo žemė, ėmė suktis galva, aš užsidengiau rankomis akis ir visa praradusio balsu raudodamas išbėgau lauk.

SPILT MILK

Man's home robbed.
Heartbreaking.
Crying over spilt milk.
See us before too late.
Hartford Burglary Insurance
You need it. NOW.

ALBERT F. PETERS
Office:
116-55 QUEENS BLVD.
FOREST HILLS, N. Y.
Virginia 3-1477

KAIP SAUGOTIS ATOMINIO KARO ATVEJU

(Atkelta iš 2 psl.)

8. Jei yra ligonis, — vaistai ir kitos reikalingos atsargos.

9. Dvi dėžutės chlorino skysčio vandeniui valyti ir viena kvorta DDT 5 procentų skysčio insektams naikinti.

10. Atsuktuvas, kastuvas

MAISTO ATSARGOS

Patariama jau dabar dviem savaitėm parengti maisto atsargas. Atominės atakos metu gali būti nutraukta elektra, dujos, vanduo. Gali sukrikti maisto pristatymas.

Vienam asmeniui dviem savaitėm reikia turėti šias maisto atsargas: pieno miltelių dvi skardinės, išgarinto pieno 4 skardinės (14 ir pusė uncijų); vaisių sulčių: pamidorų — 2 skardines, apelsinų — 2 skardines (po 1 kvorta) vynuogių 2 skardinėse; vaisių — persikų 2 skardinės (1 sv. 14 unc.), kriaušių 2 skardinės (1 sv.), sau sų slyvų arba abrikosų — 2 sv.

Daržovių: pamidorų — 4 skardinės (16 unc.), žirnių 4 (16-17 unc.), kukurūzų 2 skardinės (12-16 ir pusė unc.), žalių pupų 2 skardinės (15 ir pusė und.)

Sriubos 8 įvairios skardinės (10 ir pusė unc.) mėsa ir mėsos pakaitalų: jautienos troškintos 2 skardinės (1 sv.), salmon 2 skardinės (1 sv.) arba tuna žuvies 4 skardinės (6-8 unc.), makaronų ir mėsos kamuolių 2-15 ir pusė unc.) skardinės, keptų pupų 2 (1 sv.) skardinės, sūrio pora dėžučių, žemės riešutų sviesto 2 svarai.

Javų grūdų jau parengtų valgymui, sausainių porą dėžių, kavos 2 unc., arba arbatos 1 unc. Gėrimų 24 butelius.

Kokių nereikalingų maisto atsargų nepatariama telkti. Laikyti tik tiek, kiek reikia jūsų šeimai. Geriausia laikyti tokį maistą, kuris negenda ir kurį galima valgyti be virimo ar šildymo. Tam reikalui geriausiai tinka konservuotas maistas dėžutėse. Kai vartojamas šviežias maistas, reikia žiūrėti, ar nepalietė jo radioaktyvinės dulkės. Prieš naudojant reikia nuvalyti, o kuriuos galima, pavyzdžiui, obuolius, nuluptį.

Reikalui esant, vandenį galima naudoti iš šilto vandens kubilo (boilerio). Tad jį reikia visą laiką prižiūrėti, kad jo vidus nerūdytų.

Šaldytuve laikomi skysčiai oro atakos metu nebus sugadinti. Jie tinka gėrimui. Šaldytuvą atidarinėti kiek galima trumpesniam laikui.

Jeigu yra įtarimas, kad radioaktyvios dulkės palietė indus, tai juos reikia išvalyti vandeniu ir muilu dar kartą perskalauti vandeniu. Indų plovimui tinka ir valymo milteliai. Gautą pieną atviruose induose prieš naudojimą pavirinti.

ŠIUKŠLĖS

Po oro atakos išviete naudotis tik tada, kai pareigūnai praneša, jog kanalizacija tvarkoje. Tam reikalui geriau naudoti uždaromus indus, kuriuos laikas nuo laiko reikia dezinfekuoti chloro skiediniu. Visas atmatas reikia užkasti į žemę 12-24 colių gylyje. Ant žemės paviršiaus jų palikti negalima, nes tai gali būti infekcijos šaltiniai.

PIRMOJI PAGALBA

Patartina, kad nors vienas šeimos narys susipažintų su pirmąja pagalba ir galėtų padėti ne tik savo šeimai, bet ir kitiems. Pirmosios pagalbos dėžutėje patartina turėti: antiseptinio skiedinio, vandenį valančių tablečių, sodos, valgomosios druskos, aromatic spiritas amonia, akies lašų, ricinos aliejaus, bintų, žirklės, 2 sagutės, kišeninė elektros lemputė, šaukštas, popierinis indas.

Pirmosios pagalbos tiekėjas privalo susipažinti, kaip sustabdyti kraują, atlikti dirbtiną kvėpavimą, kaip sutvarstyti lūžusį kaulą, kaip teikti pirmą pagalbą nudegus.

Be to, reikia žinoti, kaip įsirengti slėptuvę, kaip evakuoti ligonį ir atlikti dezinfekciją.

Vasaros atostogos — Asbury Park, N. J. Onos ir Petro Lanių (Lanauskų) vasarnamyje 515 — 4th Ave. (kampas Emory St.).

Čia Atlanto pakraštyje, ąžuolų paunksnyje, erdviuose kambariuose rasite tikrą poilsį. Svečių patogumui galima naudotis virtuvėmis, šaldytuvais ir indais. Norintiems, maistas bus gaminamas vietoje. Maudymosi mokestis vandenyne apmokamas savininkų.

Dėl smulkesnių informacijų kreiptis:
P. O. LANYS 1248 Waverly Pl., Elizabeth, N.J.
Tel.: EL 3-1169
arba vasarnamis: 515 4th Ave., Asbury Park, N.J.
Tel.: PR 4-6034

JONO IR ANGELINOS ANDRIULIŲ IR JŲ ŠEIMOS

MICHIGAN FARM SŪRIS

Fountain, Michigan

Jūs esate namuose ar kur keliaujate, visuomet reikalaukite Michigan Farm Sūrio. Šis sūris jau per ilgus metus gaminamas Jono ir Angelinos Andriulių ir jų šeimos, Fountain, Mich.

REIKALAUKITE TIK MICHIGAN FARM SŪRIO

Jeigu abejojate, paprašykite pamėginimui. Jūsų skonis jums pasakys. Mes norime, kad Jūs patys būtumėt sprendėjas. Mes esame labai dėkingi sūrio mėgėjams ir geresnėms krautuvėms, kad Jūs tiek išpopuliarinot Michigan Farm Sūrį, kuris paliko visų mėgiamiausiu. Mes pasižadame ir toliau jums gaminti tik patį geriausią sūrį.

MICHIGAN FARM CHEESE DAIRY, INC.
Vienintelai šio sūrio gamintojai FOUNTAIN, MICH.

Aptarnavimui ir informacijai rytuose prašome kreiptis:

PETER LISAUSKAS
69-15 53rd Avenue, Maspeth, N. Y. Tel. TW 4-8067
VICTOR ABECUNAS
351 Park Street, New Britain, Conn. Tel. BA 3-1342
JONAS JAKUBAUSKAS
934 N. Denison Street, Baltimore, Md. Tel. Longwood 6-2622
MECISLOVAS KAVALIAUSKAS
24 Prospect Street, Hyde Park, Mass. Tel. Hyde Park 3-3975
GEORGE GALUNAS
1489 Caniff, Detroit, Mich. Tel. T. O. 8-7062
STANLEY METRICK
1904 W. 47th St., Chicago, Ill. Tel. Yards 7-8393
JOHN SHURNA
8418 So. Albany, Chicago, Ill. Tel. Grovehill 6-7783
ALLAN STEWART
6250 No. Broad St., Phila., Pa. Tel. Glenstone 5-1310

Lietuvių diena Maine

Nežiūrint apsiniaukusio dangaus ir protarpiais lietaus, Pranciškonų suorganizuota lietuvių diena Kennebunkporte, sutraukė virš dviejų tūkstančių lietuviškos visuomenės ir pranciškonų rėmėjų iš plačių apylinkių. Autobusais ir mašinomis žmonių priplaukė iš Bostono, Worcesterio, Waterburio, Lowellio, Lawrence, Norwoodo, Lewistone ir kt. Pavienių svečių matėsi net ir iš Chicagos, Montrealio, Washingtono D. C. ir kitų, jau tolimų JAV vietovių.

Šventė pradėta iškilmingomis mišiomis, kurias celebravo lietuvių pranciškonų provincijolas tėvas Jurgis Gailiušis. Jis savo pamoksle išreiškė gilią padėką už lietuvių rodomą jiems visokiariopą prielankumą ir paramą, vykdant jų plačiai užsibrėžtą misiją.

Kryžiaus kelių šventinimas

Gražioje pranciškonų sodyboje šiemet yra užbaigti statyti originalūs Kryžiaus keliai. Jų projektas yra paruoštas lietuvio architekto inž. Jono Mulioko, kuris jau yra palikęs savo vardą kiek seniau čia pastatytame Liurde ir Lietuviškame kryžiuje. Stacijų skulptūros yra dailininko Vytauto Kašubos. Pats paminklas yra Tennessee marmuro derinys, o statulos padarytos iš mojolikos. Visas paminklas reikšmingai papuošia lietuvių pranciškonų šventovę. Prie šio paminklo statybos visą savo sielą yra įdėjęs kun. Kęstutis Butkus, O.F.M. Pašventindamas šį naują paminklą, jis pasakė gražų pamokslą, dėkojo gausiems geradariams ir kvietė lietuvius į dvasinį susitelkimą.

Šešių tautų meninis pasirodymas

Svečiams pasidžiaugus meniniais paminklais ir įvairiais šios vietovės pagražinimais bei išmėginus laimę Broniaus Bartkevičiaus suorganizuotose pramogose, buvo atlikti net šešių tautybių tautiniai šokiai. Energingoji ir sumanioji Ona Ivaškienė iš Bostono atsivežė čia ne tik šaunią lietuviškųjų šokių gausią grupę, bet jai pavyko atvilioti čia ir švedų, škotų, lenkų airių ir ukrainiečių tautinių šokių šokėjus. Šešių tautybių šokėjai pademonstravo savo meną. Reikia pažymėti, kad jie visi nėra tik eiliniai mėgėjai, bet jau gerai žinomi Bostonui ir kitiems miestams. Θ. Ivaškienė jau kelinti metai gražiai pasidarbuoja pranciškonams ruošiant lietuviškas dienas.

Pranciškonų sodyba — lietuvių poilsio vieta

Jau visa eilė metų, kai čia, vasaros karščiams užėjus, lietuviai turi gražios progos pailsėti. Vasarą visas Maine yra gausiai lankomas vasarotojų iš visos plačiosios Amerikos ir Kanados. Ir Kennebunkporte gausiai prigužėja vasarotojų. Pranciškonai kasmet priima šimtus lietuvių. Pirmiausia čia turi progos gražiai atsigauti mūsų mokyklinis jaunimas. Į berniukams ruošiamas stovyklas kas metai atvyksta kelios dešimtys berniukų, kurie per mėnesį laiko stovyklauja pranciškonų globoje. Jie čia turi ne tik puikiausias gamtines sąlygas pailsėti, pasidžiaugti gražia gamta, puikia, kad ir kartais vėsoka jūra, bet ir turi progos pramokti lituanistinių dalykų. Reikia apgailestauti, kad jaunųjų stovyklautojų entuziazmas lietuviškiems dalykams nevisuomet yra pakankamas. Anglų kalba vis plačiau vartojama jų tarpusavio pokalbiuose. Reiketų ir vaikų tėvams, o gal ir tėvams pranciškonams į tai kreipti dar didesnį dėmesį. Šiaip jau jaunimo stovykloms čia ruošti yra puikiausios sąlygos. Naujai pastatytos aukštesniosios mokyklos patalpos, kuriomis berniukų stovykla naudojasi, yra erdvios, šviesios; kambarių yra ne tik poilsiui, bet ir šiaip įvairiems žaidimams, pasiskaitymui ir šiaip atgaivai, kai dienos yra šaltesnės ar lietingos.

Pranciškonus aplanko ir gražiai čia pailsi ir suaugusieji. Šiais metais atostogavo ar dar atostogauja: istorikas dr. K. Avižonis su ponia, Matulaitytė-Rannit, dr. Balčytė, dr. Vydas ir dr. Šagamoga su šeimomis, V. ir F. Maneliai ir A. E. Repšiai iš Chicagos, dr. Puškorius iš Clevelando, Buiviai iš Baltimorės, mokyt. V. Čižiūnas su šeima, solistas Ip. Nauragis ir visa eilė kitų lietuvių iš Washingtono, Baltimorės, Chicagos, Montrealio, Clevelando ir kitų, net gana tolimų vietų. Vis daugiau lietuvių pamilsta šią gražią lietuvišką vietovę ir metai iš metų jos neapleidžia.

Kapitonas

KRYŽIAUS KELIŲ koplytėlė Kennebunkport, Me.

Pranciškonų padėka

Mūsų metinis piknikas šiemet praėjo su dideliu pasisekimu. Prie šio pasisekimo didžiausia dalimi prisidėjo mūsų gerieji prieteliai, autobusų organizatoriai, loterijų rengėjai, šiemet ypatingai ponia Ivaškienė, kuri atvežė ne tik savo vadovaujamą lietuvių grupę, bet dar pasirūpino, kad atvyktų šokėjai dar iš kitų penkių tautų. Tai pirmas kartas, kad jie taip organizuotai vyko į tolimesnę vietą. Todėl poniai Onai Ivaškienei priklauso nuoširdžiausia mūsų padėka.

Autobusai buvo iš Bostono (3), Lewistono (2), Lawrence, Lowellio, Norwoodo, Waterburio ir Worcesterio. Žinant, kiek daug pasišventimo buvo įdėta juos organizuojant, norime išreikšti visiems jiems savo giliausią padėką.

Pikniko metu labai daug žmonių mums padėjo įvairiuose darbuose. Visiems nuoširdžiausias ačiū. Ypač didelė padėka priklauso Broniui Bartkevičiui, kuris jau kelinti metai suorganizuoja įvairiausias pramogas, įdėdamas tikrai stebėtino pasišventimo. Jam dėkojame iš visos širdies.

Negalėdami kitaip atsilyginti ir išreikšti savo dėkingumo visiems mūsų prieteliams, stengsimės savo kasdieninėse šv. Mišiose ir maldose juos visus prisiminti, prašydami gerojo Dievo palaimos visuose reikaluose.

Dėkingi Pranciškonai
Kennebunkport, Me.

MAIRONIO DAINOM VISUS NUKĖLĖ Į LIETUVĄ

PUTNAM, CONN.

Liepos 26, Nekalto Prasidėjimo Seserų vienuolyno sodyboje, Putname, įvyko tradicinė lietuvių susiartinimo šventė. Saulėta ir palyginti nekaršta diena sutraukė gausias minias lietuvių net iš tolimesnių vietovių.

Pamaldas atlaikė **prel. K. Vasys,** pamokslą pasakė **dr. kun. V. Cukuras,** išryškindamas 1934 metus, kai Kaune įvykusio eucharistinio kongreso metu padarytą Švč. Jėzaus Širdžiai pasiaukojimą, po kurio aktu pasirašė Lietuvos valstybės ir dvasinės vyriausybės atstovai bei kiti katalikų veikėjai. Po pamaldų vyko procesija prie Fatimos Marijos stovylos. Grįžtanti procesija sustojo prie lietuviškojo kryžiaus aikštelėje ir čia buvo **atnaujintas lietuvių pasiaukojimas Švč. Jėzaus Širdžiai.**

Po pamaldų įvyko įprastos gegužinės pramogos su užkandžiais. Šiemet buvo nauja tai, kad Moterų Sąjungos Brocktono kuopos suorganizuota "Lietuviška kavinė", kurioje tikrai galima buvo gauti įvairių namų gamybos lietuviškų užkandžių. Visą laiką kavinė buvo pilna žmonių.

Su Maironiu Lietuvon

Paprastai visų dėmesys yra sukaupiamas ties mergaičių stovyklos programa, kurią parengia patyrusi ir išradinga mokytoja **Katryna Marijošienė.** Šiemet programa buvo parengta Maironio kūrybos nuotaikoje.

Pirmoji programos dalis vaizdavo žydinčios jaunystės pavasarį. Stovyklautojos įžygiavo į aikštę, dainuodamos, toliau plastiniais judesiais vaizdavo pavasarį, vidutiniųjų grupė pašoko žiogelį, mažosios stovyklautojos pašoko kiškelį ir voveraitę.

Antroji programos dalis, pavadinta "Su Maironiu Lietuvon", daugiausia susidėjo iš Maironio dainų ir deklamacijų. Ypač įspūdingai buvo pavaizduota daina "Lietuva brangi". Mergaičių rankose laikomos gėlės priminė Lietuvos mergaičių darželius, o iš daugelio mažų vėliavėlių buvo sudaryta tautinė vėliava.

Pabaigoje vienuolyno kapelionas **kun. Stasys Yla** trumpu žodžiu kreipėsi į šventės dalyvius. Jis pranešė, kad JAV prezidentui stovyklautojų ir šventės dalyvių vardu yra pasiųstos padėkos telegramos už paskelbtą pavergtų tautų savaitę. Visos stovyklautojos tą rytą savo komuniją ir mišias aukojo už pavergtą Lietuvą.

Sen. **Maurice T. Ferland** savo kalboje iškėlė pavergtųjų savaitės reikšmę, nurodė skirtumą tarp laisvėje gyvenančių ir pavergtų tautų. Jis pabrėžė, kad ateis ta diena, **kada pavergtos tautos bus išlaisvintos** ir turės teisę laisvais rinkimais pasirinkti savo valstybės santvarką.

Stovyklos mergaičių vėliavos nuleidimu baigėsi ir šventės programa. Visi dalyviai, gavę naujų įspūdžių, gaivinančių kilnesnius jausmus, skatinančių gyventi ne tik sau, bet ir savo tautai.

Pr. P.

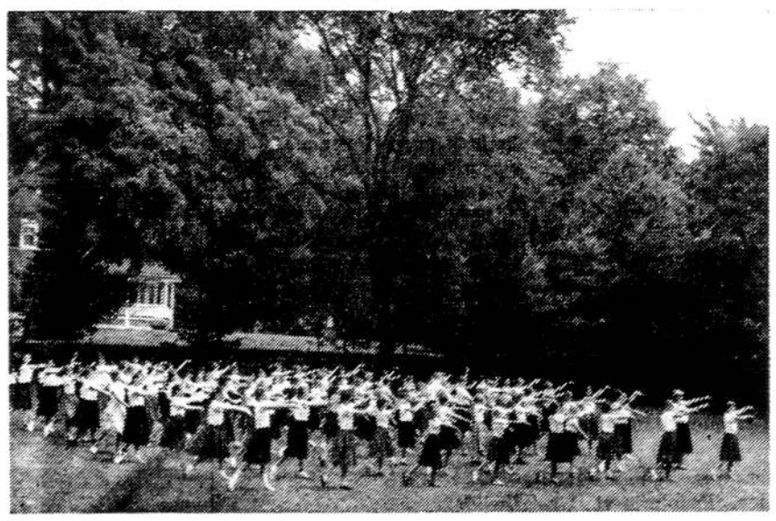

JUDESIAI KALBA. Iš lietuvių susiartinimo šventės liepos 26 Putnam, Conn. Nuotr. B. Kerbelienės

DETROIT, MICH.

Bendruomenės gegužinė

Rugpiūčio 23 Beechnut Grove darže įvyks Detroito apylinkės ruošiama gegužinė — lietuvių diena. Tikimasi svečių iš Detroito, Grand Rapids, Ann Arbor, Windsor, Flint, Lansing, Toledo ir kt. Šeimininkės lauks visų su skaniai paruoštais valgiais bei gėrimais. Šokiams gros geras orkestras. Savo apsilankymu paremsime vietos bendruomenės apylinkę, nes iki šiol ji ruošė tik tokius parengimus, kurių išlaidas pati turėjo padengti. Turėjome gražų motinos dienos minėjimą, daug darbo ir išlaidų pareikalavo tarptautinis laisvės festivalis; paremtas studentas, išvykęs gilinti lituanistines žinias Fordhamo universitete ir kt. Apylinkės kasa baigia išsekti, todėl pats laikas ją papildyti, nes ir šeštadieninės mokyklos mokslo metų pradžia jau čia pat ir daug kitų darbų laukia. Kas negalėtų tą dieną gegužinėje dalyvauti, prašomi savo auką siųsti apylinkės ižd. Kaziui Veikučiui, 8685 Bessmer, Detroit 13, Mich. **(V. Kutkus)**

IŠ VISUR

—**Vysk. Bernard J. Flanagan** iš Norwich, Conn., diecezijos pop. Jono XXIII nukeltas į Worcester, Mass. Būdamas Norwiche, vysk. Bernard J. Flanagan rodė daug palankumo Putnamo seserim ir Marianapolio marijonam bei jų religiniam - kultūriniam darbui. Putnamas ir Marianapolis priklauso Norwicho vyskupijai.

—**Lietuvių** krikščioniškos demokratijos studijų klubų narių sąskrydis įvyksta rugsėjo 5-7 prie Paw Paw ežero, Watervliet, Mich., Sigalas vasarinėje. Be poilsio ir sporto bus paskaita ir diskusijos tema "Politikos prasmė ir vieta išeivijoje".

—**Studentų ateitininkų** stovykla ir metinė konferencija šiemet bus rugpiūčio 23 - rugsėjo 7 Moscow, Pa., gražioje amerikiečių vasarvietėje. Be poilsio ir pramogų bus eilė paskaitų ideologiniais ir kitais klausimais.

—**Juozas Polikaitis,** Studentų Ateitininkų Sąjungos CV pirmininkas rugpiūčio 9 išvyko atlikti karinę tarnybą. Jo dabartinis adresas: 2nd Lt. J. Polikaitis, 05509032, FAO BC and 2 First off Sta. Btry. Ft. Sill, Oklahoma.

—**Juozas Dėdinas,** keturis metus ištarnavęs Amerikos aviacijoje Prancūzijoje, rugpiūčio mėnesio pradžioje perkeltas su savo daliniu į JAV.

—**Janina Liustikaitė,** solistė, gastroliavusi Jungtinėse Amerikos Valstybėse ir Kanadoje apie metus laiko, išvyko atgal į Italiją tęsti toliau dainavimo ir muzikos studijų.

— **Algimanto Gečiausko ir Terešės Masionytės** jungtuvės įvyks spalio 10 d. 11 val. rytė šv. Kazimiero bažnyčioje, Paterson, N. J. Abu jaunieji yra baigę aukštuosius mokslus — vienas inžinerijos, antroji — pedagogikos. Abu yra veiklūs ateitininkai.

— **Lietuvos žemėlapį lituanistinėm mokyklom pažadėjo** išleisti Lietuvių Tautinė Sąjunga, prašoma LB Švietimo Tarybos.

— **Lietuvių Enciklopedijos** 18 tomas, apimas raidė M (Maurai — Mintauja) jau išsiuntinėtas prenumeratoriam. Šį toma redagavo dr. J. Puzinas.

— **Ona Levinskienė** (P. O. Box New Phila Silver Creek, Pa.) ieško savo giminaitės Katarinos Staselevičiūtės - Jockienės, gyvenusios kitada Brooklyne (Coffes St.).

— **Ignas Petrikonis** (Obelijos km., Miroslavo pašt., Alytaus rajonas, Lietuva) ieško savo dėdės, jo sūnaus Ig. Petrikonio ir jo sūnaus Viktoro, gyvenusių New Yorke.

—**Lietuvos istorinis albumas** su 180 paveikslų išleistas Chicagoje. Išleido Adomas Vilainis-Šidlauskas.

Žutautų — Jono Antano ir Elzbietos — gyvenusių 1913 dar Waterbury, Conn., kilusių iš Lietuvos, Kružių parapijos, ieško Antanas Šimkus, 43 Waverly St., Birgton, Mass.

WATERBURY, CONN.

Didžiulis trilypis piknikas

Trys Connecticut apskrities organizacijos — LRK Susivienijimas, LK Moterų Sąjunga ir LK Darbininkų Sąjunga — ruošia didžiulę išvyką — pikniką gražiame Belleview parke rugpiūčio — August 23, 1 val. p.p. Šokiams gros Epie Rudaičio orkestras, veiks įvairių valgių bufetas su šiltais ir šaltais gėrimais. Taip pat bus galima laimėti įvairių dovanų. Jeigu ta diena būtų lietus, piknikas įvyks vis tiek, nes parke yra didelė pastogė, kuri sutalpina visus. **(E.V.)**

ŠILUVOS procesijos minios artinasi prie didžiojo altoriaus, Marianapolyje Thompson, Conn.

ŠILUVOS MARIJOS ŠVENTĖ IR MALDOS DIENA

RUGSĖJO 6 — MARIANAPOLYJE — THOMPSON, CONN.

MARIJOS ŠVENTĖS TVARKA:

11:00 ryte šv. Mišios ir pamokslas
1:00 p. p. Stacijų ėjimas parke už kenčiančią Lietuvą
2:30 p. p. Iškilminga Marijos valanda, pamokslas, baigiama procesija su Švč. Sakramentu

ĮSIDĖMĖTINA:

Išpažinčių bus klausoma 9:00 iki 11:00

Maldininkai galės gauti lengvų užkandžių ir kavos

Lietuviai katalikai iš visų kolonijų kviečiami gražiai pasirodyti per šias istorines iškilmes

MARIANAPOLIO TĖVAI MARIJONAI

GERIAUSIA LIETUVIŠKA VASARVIETĖ *NAUJOJE ANGLIJOJE*

TRAKAI

THOMPSON, CONN.

PRIE QUADRIC EŽERO su valstybiniu paplūdimiu ir parku, norintiems poilsio ir ramumos, tinkamiausia vieta vasarojimui

Maistas ir kambarys asmeniui 35 dol. savaitei.

Adresas:

J. PAKNYS,

Box 126 Thompson, Conn.

Telefonas:

Putnam, VAlnut 3-2836

NAUJOS PLOKŠTELĖS

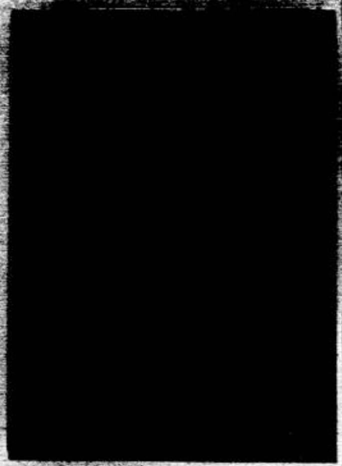

Solistė Lionė Juodytė—Mathews yra įdainavusi naujų H. F. ir Stereo plokštelių albumą su Rūtos choru. Albume yra 16 dainų. Išleido Request Recording Company vardu "Dainos iš Lietuvos". Plokšteles galima gauti pas J. Ginkų, 495 Grand St., Brooklyn 11, N.Y., Darbininko administracijoj, 910 Willoughby Ave., Brooklyn 21, N.Y., Jokūbą J. Stuką, 1264 White St., Hillside, N.J., Alex Mathews, 256 Union Ave., Brooklyn 11, N.Y. Kaina 4.98 dol. Siunčiant užsakymus didesniais kiekiais į krautuves, duodama nuolaida.

Radijo programos

RADIJO VALANDA
ved. **Antanas F. Kneižys**
WHIL — 1430 kil. Medford, Mass.
Sekmadien. nuo 11 iki 12 vid.

★

LAISVĖS VARPAS
ved. **P. Viščinis**
WKOX — 1190 kil. Farmingham, Mass.
Sekmadienį nuo 2 iki 3 popiet.

★

RADIJO PROGRAMA
ved. **Step. Minkus**, Boston, Mass.
WLYN — 1360 kilocycles
Sekmadien. nuo 2:30 iki 3 p.p.

★

VYČIŲ PROGRAMA
WLOA — 1550 kil. Braddock, Penna.
Sekmadien. nuo 1:30 iki 2 p.p.

★

LIETUVOS ATSIMINIMAI
ved. **Jokūbas Stukas**
WEVD — 1330 kil., New York, N. Y.
Šeštad. nuo 4 iki 5 p.p.

Kas norėtų skelbtis Darbininke prašomas skambinti
GLenmore 5-7281

Stephen Bredes Jr.
ADVOKATAS
37 Sheridan Ave.
Brooklyn 8, N. N.
Tel. APplegate 7-7083

LOOK
Buy Auto Insurance
With eyes wide open.
Don't buy on price alone.
You're cheating yourself.
Consider everything.
Best all-around bargain . . .
Hartford Auto Insurance.
Complete protection.
Tell you why.
Ask us. Soon.
ALBERT F. PETERS
Office:
116-55 QUEENS BLVD.
FOREST HILLS, N. Y.
Virginia 3-1477

SPECIAL NOTICE TO OUR OUT-OF-TOWN GROUPS WHO WILL BE VISITING NEW YORK THIS SUMMER. WE HIGHLY RECOMMEND THE FOLLOWING RESTAURANTS FOR DELICIOUS FOODS - EXCELLENT SERVICE - AND REASONABLE PRICES.

BEACON RESTAURANT in Hotel [illegible]
2130 Broadway, at 75 St. EN 2-4230. — Mgr.: Joachy Greenfeld. Well known for the finest Viennese food & [illegible]. Breakfast, lunch, dinner. Daily. Expert catering — small, large parties. Banquet rooms. Moderate prices. Air-conditioned.

CHINA GARDEN — White Plains
Tel: WH 6-2220 — 55 Tarrytown Rd. (22 miles) A lovely, modern Chinese restaurant for excellent gourmet specialties. L 12-3, $1-$2.10; D 5-9, $2.15-$4.80 a a la carte until 12, Sat. until 2 a.m., Sun. 12-12. Bar & lounge

INDIAN HEAD RESTAURANT
German-American Cooking — Luncheon — Dinner — Cocktails
Sauerbraten - Duck - Seafood - Steaks & Chops — Air Conditioned
Exit 45 No. State Pkway on Jericho Tpke bet. Commack & Smithtown
Closed Wednesdays — Tel.: [illegible]

LA NORMANDIE RESTAURANT, Westport, Conn.
1 mile east of Westport Center. "Dedicated to fine food and drink at moderate prices". Homey atmosphere. Cocktail lounge. Air conditioned. Open every day 11 A. M. to 10 P. M. Diners'; AAA. [illegible]

Dine in a Homelike Atmosphere in the [illegible]
Afternoon Entertainment - G. Marvin, Organist - [illegible] - Every Weekend Dinner-Music by Arthur Prins — [illegible] - Friday and Saturday evenings Yodler and [illegible] — For Reservations Call: DI 3-8906(7). 201 WEST PASSAIC ST., [illegible]

A Popular Meeting Place in the Heart of the [illegible]
SCHWAEBISCHE ALB — WARRENVILLE, N. J. Tel.: [illegible]
Postoffice Bound Brook — Our Specialty: Sauerbraten, also "Cham Bones" For Refreshment . . . Dortmunder Aktien Bier — Entertainment by Ome Walen and His Orchestra — Dance Every Saturday — Fred Kraemer, propr. Excellent German Cuisine and First Class Liquors

MARINERS INN Bayview Ave. & James St., Northport, L. I.
Situated directly on the Northport Bay
Beautiful Outlook on the Sea — German Kitchen — Local and imported Bear, Wine & Liquor — Daily Fresh Lobster
Villiam Karl, Propr. Tel.: ANdrew 1-9756

GATES RESTAURANT
OUR SPECIALTY — SAUERBRATEN and SCHWABENSPAETZLE
ERICH and VILMA, propr. —— Tel.: EVergreen 6-1464
1542 Gates Ave., Ridgewood-Brooklyn, N. Y. (at Myrtle Avenue)

TACONIC BRAUHAUS — 15 Commerce Street, Hawthorne, N. Y.
Tel.: ROgers 9-9842. Near Taconic Parkway, Exit Hawthorne-Thornwood, 1½ mile north of Valhala. — Ann Heim & Robert Keil, propr. Excelent German Cuisine - Wuerzburger Hofbraeu - Music & Entertainment every Friday and Saturday. Open daily (exc. Wednesdays). Air-conditioned.

Tel.: ANdrew 5-2911 Established 1935
Ruoff's SMITHTOWN TAVERN
Main Street SMITHTOWN, L. I. Route 25
Excellent Cuisine: SAUERBRATEN — STEAKS — SEAFOODS
Completely Air Conditioned

STEUBEN HOUSE Restaurant
20 E. 22nd Street — Tel.: GR 7-9346 — Maximilian Kuffner, proprietor
WELL ESTABLISHED GERMAN CUISINE (Specialties)
Hall Suitable for Banquets, Weddings — 10 - 100 Persons
Closed on Saturday and Sunday Air Conditioned

EVERY SUNDAY AFTERNOON 4 O'CLOCK DANCE-TEA
FRED BREITENBACH and HIS ORCHESTRA
Terry de Jon L O R E L E I — 233 E. 86th St. (bet. 2nd&3rd Ave.)
First Class German Cuisine — Dance & Entertainment from 8:30 P.M.
Air conditioned

D O N A G H Y STEAK HOUSE —— Broadway at 230th Street
CHARCOAL BROILER STEAKS "Our Specialty"
Catering to WEDDINGS and PARTIES
Free Parking for Patrons Kingsbridge 6-9571

PINE VILLAGE GROVE — Oak Ridge Road, Oak Ridge, N. J.
PAUL and LISETTE WAEHLE, propr. — Telephone: OXbow 7-5772
First Class German Cuisine supervised by Mrs. Waehle
Our Specialty: SAUERBRATEN with KNOEDEL
Enjoy the Famous "FAIRY TALE FOREST"

L.I.C. TURNHALLE 44-01 Broadway, Long Island City 3, N.Y., RA 8-9154
BALLROOM — BANQUETS — WEDDINGS — MEETING ROOMS
Dance and Entertainment in "Ratskeller"
Saturdays & Sundays Continental Atmosphere
Excellent German Foods — DINNER from 1 P.M. — Willi Herkert, propr.

OLD RIVERTON INN, Riverton, Conn.
Built 1796 as an Old Stage Coach stop. Fine American food, popular dishes. Hobby Horse bar. For the hungry, thirsty and sleepy. Open every day since 1946. American Exp. FRontier 9-8078 (Winsted).

"J A G E R H O U S E" RESTAURANT
QUALITY KITCHEN — BALL and BANQUET HALLS
Music by Franz Dietschmann on his zither
Lexington Ave. & 85th Street. Tel. RH 4-3820

SEA BREEZE RESTAURANT Freeport, L.I. N.Y.
(8-9878) 810 Miller Ave. (27 miles). Excellent seafood plus a few German specialties, and a wonderful view of the Bay. L 12-2:30, $1.60-$2.75; D 12-10:30, $3-$4.50 & a la carte. Seafood platters. Bar & lounge. Closed Mon.

BOWDEN SQUARE RESTAURANT
Southampton (12800) N Main St. & Bowden Sq. (101 miles). For 24 years. Herb McCarthy has been serving delicious cuisine. Extensive menue includes roast beef and steaks, lobster thermidor, Long Island Bay Scallops. L 12-3, $3-$3.50; D 6-10; Sun. from 1. $3.75-$5.50. Dancing 9-2 am to Lester Lanin's orchestra. No min. or cov. Every Tuesday "Star Night," celebrities from John Drew Theatre.

BIRD AND BOTTLE RESTAURANT
GARRISON (4-3342) Off Route 9 (52 miles). Lovely old inn dating from 1761. 4 miles from Graymour
Beautiful antiques, outdoor terrace, excellent American-Creole cuisine L 12-2 $3 & a la carte; D 6-8:30. Sun. 1-8. $5-7.50. Closed Tuesdays.

THE PADDOCK
MONTICELLO (2065) Route 17
You'll get both American and Chinese cookery at this popular Catskill spot Plenty of seafood and charcoal broiled steaks. Lunch 12-3, $1.75 up. Dinner 4-8:30; Sun. from 1. $2.85 up; a la carte after 8:30. Organ music at Dinner.

DAMASCUS GARDEN RESTAURANT
18 West 31st Street
New York City
HOME COOKED SYRIAN FOOD
LO 3-8662

Walter K. Tode's T H E I N N at RIDGEFIELD — Since 1947
Delicious continental dishes, deftly served.
A superb selection of wines and liquors
Closed Mondays (Sunday Brunch from 12 to 3) • Res.: IDlewood 8-8282

S P I N N I N G W H E E L I N N Fully Air-Conditioned
At REDDING RIDGE, Conn. Exit #45 on Merrit Parkway. Drive 8 miles north on Rte. 58. — FAMOUS FOOD IN COUNTRY SETTING — Gift Shop. Service 12:00-8:00 Closed Mondays (Except Holidays). Express Credit Cards.

S N U F F Y' S S T A K E H O U S E
Specializing in STEAKS, SEAFOOD and LOBSTERS
Family Trade
Park & Mountain Aves. Scotch Plains, New Jersey — FA 2-7726

At Rendez-vous of Sportsmen . . . LUCIEN and ANNE-MARIE
C A F E D E S S P O R T S
Open every day from 6 P.M. until midnight
329 West 51st St., New York 19, N. Y. Circle 7-9281

An Exotic Experience in Dining **C O R N E R O F H A W A I I**
Now Serving Lunch 12-3 - Dinner - After Theatre Snacks — Closed Mondays
Serving Authentic Island Dishes & Drinks. Hors D'Oeuvres served at the bar
6th Ave. at 11th St. — GR 5-6130 — Where Hawaii Comes to The Village

L E B R I T T A N Y D U S O I R New French Restaurant in New York
Open from 5:00 until midnight — Closed Sundays
BAR — WINES — LIQUORS • Gilbert Sévénant, propr.
800 Ninth Avenue (cor. 53rd St.) CO 5-4820

ALFRED'S VILLA, 3413 Pacific Ave., Atlantic City, N. J.
(Atlantic City 4-7500). Romantic setting with several small, intimate rooms, Venetian-Florentine decor. Fine steaks, lobsters, and Italian specialties. D only 5-11. Sun. from 3. $4.50-$5.95 & a la carte, entrees $2.25 up.

LOVE LOBSTER? AHOY! STOP . . . LOOK . . . READ!
Complete dinner $4.50. Appetizer, soup, crisp tossed salad, 1¼ lb. lobster and dessert
CHELSEA, 40-46 Main St., Flushing. Air Cinditioned
Seafood and Steak House open daily and Sun. The Aristocrat of Seafood in Queens

HALF-WAY HOUSE — Darien, Conn.
[illegible] (Davies 4-7633) 2748 Post Rd. (38 miles).
Seafood house [illegible] decorated with sparkling-white woodwork. L. 12-2:30, $1.50-$[illegible]; D. 5-10, Sun. 12-9, $4.50 & a la carte. Parties. Bar and lounge.

SAYAT NOVA RESTAURANT — 91 Charles St., N.Y.C.
Specializing in Armenian cuisine
At reasonable prices
OR 5-7364

Now You Can Enjoy Real Southern Food at DON GEORGE'S, 2[illegible] West 4th St. NYC. The only restaurant in Greenwich Village serving genuine Southern Food specialties such as [illegible] Grits - Country Sausage - Collards - Hot Biscuits - Fried Chicken Black-Eyed Peas - Hush Puppies - Barbeque Chicken and Ribs - Home made sweet Potatoe and Apple Pie — At very reasonable rates. 24 hour service. — CH 3-9088.

THE ARCH RESTAURANT Short Hills, N. J. (Drexel 9-3535) 840 Morris Tpke (17 miles). Beautifully decorated modern restaurant for excellent Continental cuisine: crabmeat saute with wild rice, crepes a la Arch. L 12-3, a la carte entrees $1.[illegible] up; D 5-12, Sun. from 2, entrees $3 up. Music 5-1:30 a.m. Cocktail lounge.

TOWER LAKE INN — Roslyn (Mayfair 1-7[illegible])
8 Tower St. (27 miles). Small and intimate spot with a blackboard menu featuring Continental specialties, excelent lobster scampi flambe, roast beef, duck. D 5-2 am, a la carte entrees $[illegible]75-$8.00. Dick [illegible] Trio & pianist Al Reiser entertain 9-2 am. Bar & lounge.

LAKE MINNEWASKA MOUNTAIN HOUSES — Lake Minnewaska
(New Paltz- Alpine 6-2171; New York, WA 5-5888) (88 miles). Delightful dining at this mountain top resort. American food.
L. 12:30-2, $3.50; D. 6:30-8, Sun. 12:30-2, $4. Sat. steak D. $4.50.

Discover New Enjoyment at The TIMBER TRAILS INN Route 37, Sherman, Conn. [illegible] miles North of Brewster & Danbury. Top quality dining in a lakeside setting of rare natural beauty. Interesting Civil War farmhouse. Restaurant now under personal management of Ida Dalfidi, formerly of N.Y.C & Pawling, N. Y. Luncheon from $1.50. Dinner from $2.75 and ala carte. For reservations phone ELgin 4-5707.

RAINBOW RESTAURANT, Albany Post Road, Ossining, N. Y.
Wilson 1-9721
Danish-American Cuisine Smorgasbord Saturday and Sunday. Broiled lobster. Luncheon — Cocktails — Diner. Popular Prices. Air-Conditioned. Ample Parking.

THE WHITMAN, Route 110
Between No. State PKY. and Jericho TPKE., Huntington, L. I.
Sunday Dinner from $2.75. Private Banquet Facilities up to 500 people.
Air-Conditioned — HAmilton 3-7410

BRIELLE YACHT CLUB, Brielle, N. J.
(Castle 3-3800), Ocean & Green Aves. A wonderful place right on the water and overlooking the yacht basin. Continental cuisine. L 12-4, a la carte entrees $1.85-$3; D 5-12, Sun. 12-10, entrees $2.60-$6.50. Music, dancing from 8 p. m.

GRISWOLD INN, Essex, Conn.
(South 7-8875). Fine old inn on the Connecticut River. First rate food, charcoal broiled steaks & seafood. L 12-2, a la carte entrees $1.25 up; D 6-9, Sun. 1-3 & 6-8, entrees $2.25 up. Dancing Sat. eves. Closed Mon.

MAMA LARICCIA'S FAMOUS EL DORADO RESTAURANT
131 West St., Danbury, Conn. (Rte. 6), 1 mile West of City Hall, Danbury. Known Coast to Coast for fine Italian-American food & seafood. Delightful atmosphere—high fidelity music. Air-Conditioned. Open all year Ample parking. Pioneer 3-6375.

BOMBAY INDIA RESTAURANT
465 West 125th St., New York City
BEST EAST INDIAN CURRYRICE AND AUTHENTIC EAST INDIAN DISHES.
UN 4-9634

LANDWEAR'S RESTAURANT, River Rd., New Jersey (outside Trenton)
Charming country atmosphere. Quality American Foods Lunch-Dinner — A la Carte, reas. Seats 400. Air-Cond. Cocktails. Banq. fac. Parking. Cl. Mon. Weekday 12-9; Sat. 12-9:30; Sun. 12-8. Music Saturday and Sunday. TUxedo 2-0303.

LOCKE LEDGE INN, Rt. 118, Yorktown Heights, N. Y. (2-7555)
Superb cuisine in a sumptuous atmosphere amid a rare scenic setting. Lunch, cocktails, dinner. Entertainment nightly. Closed Monday. Diners', Amer. Exp. Hosts: Irwin Rose, C. F. McAllister.

MEXICAN GARDENS RESTAURANT, 137 Waverly Place, N. Y. City
Authentic Mexican Food at reasonable prices.
A Bit of "Down Mexico Way" in New York City
CH 2-9814

BLACK BASS HOTEL, Lumberville, Pa.
Charming 215-year-old hostelry on the banks of the Delaware. Excellent Continental cuisine. L 12-2:30, $2 up; D 5:30-10, Sun. 1-8, a la carte entrees $2.75-$5.75. Bar. Casual entertainment. Parties. AXtel 7-3071.

SNAPPER INN, Oakdale, L. I. Cocktail lounge and outdoor dining terrace
This is a leisurely place to enjoy fine food. Everything cooked to order, seafood, of course, the house specialty with standbys of chicken, steak or over-size juicy lamb chops. Desserts are for taste. Closed Mon. Lunch. a la carte. Complete dinner $3-$6, from noon til 9:30 p.m. Member Diner's Club. SAyville 4-0248

MELE'S PAVILION RESTAURANT, Centerport, L. I.
(3 miles East of Huntington). Excellent French & Italian cuisine, a charming chalet surrounded by woods. Specialties of the house incl. broiled scampi, baked clams, chicken Romana. Lunch. noon to 3 p.m., $1.75-$2.50. Dinner 6 to 11 p.m. and Sun. 1 p.m., $3.00-$5.50. Pianist week nights and Sun. evenings. Ensemble Saturday. Member Diner's Club. ANdrews 1-4415.

COME DINE AT THE PRINCESS BAY INN "Watch The Ships Go By"
Now under new Management
SEAFOOD our specialty. STEAKS, CHOPS, ROAST BEEF.
Luncheon from 85c. Dining Room open 7 days. YUkon 4-9810.
Foot of Seguine Ave. at the Waterfront

HOTEL DIXIE, 250 West 43rd Street, New York City
ALL YOU CAN EAT—FULL COURSE SIRLOIN STEAK DINNER—$2.65. Full dinner includes baked potato, tossed salad, roll and butter, dessert and coffee. 11 a.m. to 10 p.m. Giant cocktails. Piano interpretations nightly by Hank Faller. No cover or ent. tax. Member Diners' Club. WI 7-6000.

PARK GARDEN RESTAURANT
279 E. 10th STREET, NEW YORK CITY
AUTHENTIC UKRAINIAN FOOD
PYROHY, HOLUBCY, STUDYNYNA
CLOSED TUESDAYS .... SPring 7-0133

HOMEOWNERS - TENANTS — BE PREPARED for the next heavy RAINFALL. I can protect your household contents in one broad form policy against rain floods. Numerous other important coverages are also included in this contract. For further details and the cost kindly contact my office. (All forms of insurance for home and business).
ARTHUR W. ROFRANO
INSURANCE ANALYSIS — CONSULTANT
76 John Street, WHitehall 4-0345 New York 38, N. Y.
(Staten Island Resident)

REIKALINGOS DARBININKĖS
RŪŠIUOTI VILNAI — MALONI DARBO APLINKA
VĖSINAMOS DARBO PATALPOS — GERAS ATLYGINIMAS
PASTOVUS DARBAS — PATOGUS SUSISIEKIMAS
VISOM PRIEMONĖM — KREIPTIS:
J. EISENBERG, Inc., 174 Hudson St. (netoli Canal St.)
N. Y. City — CA 6-0071

ALL ARE INVITED TO THE FIFTH ANNUAL OUTDOOR
CANDLELIGHT PROCESSION
of the
OUR LADY OF FATIMA CLUB
15th and 16th Divisions, N. Y. C. Police Dept.
at
7 P.M. — Sunday, August 16, 1959
from
REGINA PACIS VOTIVE SHRINE CHURCH
65th St. and 12th Ave., Brooklyn
SEE THE OUTDOOR RE-ENACTMENT OF THE APPARITION AT FATIMA IN COLOR AND LIGHTS

HOLY LIGHT
BAŽNYTINIŲ ŽVAKIŲ DIRBTUVĖ
RELIGIOUS CANDLES OF EVERY DESCRIPTION
SAV. B. KUČINSKAS
35 So. 8th Street EVergreen 7-2155
Brooklyn 11, N. Y Resid. ILlinois 8-7118

Republic Wine & Liquor Store
322 Union Ave. Brooklyn 11, N. Y.
Tel.: EV 7-2089
Sav. M. ir J. JOKUBAIČIAI
Didelis pasirinkimas įvairių vynų, degtinių, konjakų, midų šventėms bei kitoms progoms

PAUL'S RESTAURANT
LIQUORS - BEER - WINES
SKANŪS LIETUVIŠKI UŽKANDŽIAI
Šeštadieniais, sekmadieniais
Griežia J. Mortotaičio lietuviškas orkestras
Sav. P. Višniauskas
31 Spring St., New Britain, Conn. Tel. BA 3-9771

JUOZO IR IZABELĖS MISIŪNŲ
RAY'S LIQUOR STORE
Galima gauti įvairiausios rūšies amerikiečių ir importuotų gėrimų. Didžiausias pasirinkimas degtinės ir vyno.
103-55 LEFFERTS BLVD. RICHMOND HILL, N. Y
Telefonas: VIrginia 3-3544

ROMAN FUNERAL CHAPEL
LAIDOTUVIŲ DIREKTORIUS
CHARLES J. RAMANAUSKAS
1113 Mt. Vernon Street Philadelphia 23, Pa.
POplar 5-4110

KARLONAS
FUNERAL HOME
280 Chesnut Street New Britain, Conn.
Tel. BA. 9-1181

CARROLL FUNERAL HOME, Inc.
PETRAS KARALIUS, savininkas
Laidotuvių direktorius ir balzamuotojas
74 Providence Street
Worcester, Mass.
PL 4-6757 PL 4-1165

DIRSA FUNERAL HOME
Joseph J. & Johanna H. Dirsa
51 PROVIDENCE STREET
WORCESTER 4, MASS.
PLeasant 4-3501 PLeasant 4-3865

LAIDOTUVIŲ DIREKTORIUS
jaunas ir puikus lietuvis naujose patalpose, skausmo valandoje suteikia puikų patarnavimą.
EDWARD A. ZIGAS FUNERAL HOME
540 East St., New Britain, Conn.
Tel.: BA 9-2242 — 9-9336
Aptarnauja New Britain, Waterbury ir Hartford, Conn.

LIETUVIŲ PILIEČIŲ KLUBAS
BARAS IR RESTORANAS
Lietuviškos gamybos pietūs, vakarienės ir užkandžiai
GERIAUSI GĖRIMAI PIGIAUSIOMIS KAINOMIS
SPAUDOS KIOSKAS
Salės šokiams, vestuvėms ir kitokioms pramogoms prieinamomis kainomis. Lietuviškų organizacijų susirinkimams patalpos nemokamai. Visais reikalais kreipiamasi į klubo reikalų vedėją K. Vaitaitį.
280 UNION AVENUE BROOKLYN 11, N. Y.
Tel. EVergreen 4-9672

DARBININKAS

NEW YORKO NAUJIENOS

Naujas lietuvis pranciškonas Į liet. pranciškonų šv. Kazimiero provinciją įstojo Martynas Vidra ir noviciatą pradėjo rugpiūčio 16 d. Naujasis pranciškonas yra gimęs Lietuvoje 1938 m., augo tremtyje — Vokietijoje, mokėsi Vasario 16 gimnazijoje. Į Ameriką atvyko prieš pusmetį. Pas lietuvius pranciškonus nuo pavasario iki noviciato gyveno Brooklyno vienuolyne. Stodamas į vienuoliją, gavo Aloyzo vardą. Metus išbuvęs noviciate, studijuos filosofiją ir teologiją. Jo tikslas yra tapti kunigu pranciškonu.

Tėvas Viktoras Gidžiūnas, O.F.M., buvęs pranciškonų provincijolas, istorijos mokslo darbams, generolo kviečiamas, rugpiūčio 26 Christoforo Colombo laivu išvyksta ilgesniam laikui į Romą.

Ateitininkų Federacijos vyriausiam dvasios vadui tėvui Vikt. Gidžiūnui, OFM., išvykstant į Romą, atsisveikinimo pobūvis ruošiamas ketvirtadienį, rugpiūčio 20 d., 8 val. vakaro, Pabaltijo Laisvės Namuose, 131 East 70th St., New Yorke. Išleistuvių pobūvin kviečiami visi ateitininkai moksleiviai, studentai ir sendraugiai.

Dr. H. J. Montvilai sugrįžo iš atostogų, kurias praleido Cape Code lietuviškoje vasarvietėje "Audronė".

Pranciškonų geradarės M. Volskienė, O. Bikulienė, V. Frankienė, J. Šimkevičienė ir V. Čeplinskienė, iš Baltimorės, grįždamos iš Kennebunkport, Me., pranciškonų metinės šventės buvo sustojusios Brooklyne, aplankė pranciškonų vienuolyną ir apsimokėjo Darbininko prenumeratą.

Leonė Lukaševičienė, kuri sunkiai serga, perkelta iš St. John's Episcopal ligoninės į Long Island College ligoninę, kuri turi pačius moderniausius rentgeno įrengimus. Praeitą savaitgalį iš Chicagos jos aplankyti buvo atvykusios jos teta ir krikšto mama Leonida Sodeikienė ir puseserė Birutė Skorupskienė.

Ona Židkienė mirė penktadienį, rugpiūčio 7. Palaidota iš Apreiškimo parapijos bažnyčios rugpiūčio 11 šv. Jono kapinėse.

Jaunimo Štabas. Prie JAV LB New Yorko I-sios Apylinkės Valdybos sudarytas Jaunimo Štabas, į kurį pakviesti jaunimo organizacijų atstovai: D. Alytaitė, D. Audėnaitė, J. Birutis, A. Bobelis, A. Butas, R. Butrimas, A. Butaitė, A. Dzikas, A. Noakaitė, L. Karmazinas, R. Kezys, G. Klevaitė, R. Kulytė, D. Leskaitytė, V. Lūšytė, R. Padvarietytė, R. Penikas, V. Salamončikaitė, V. Svalbonas, D. Ulėnaitė, R. Vilkutaitytė, G. Zauniūtė. Pirmas Jaunimo Štabo susirinkimas įvyko rugpiūčio 16, sekmad., Apreiškimo parapijos mokykloje. Aptarta rugsėjo 12 rengiamo vakaro programos detalės.

Anatolijus Butas, studentas, pakviestas į JAV LB New Yorko I-sios Apylinkės Valdybą vicepirmininku jaunimo reikalams; **Leonardas Žitkevičius,** poetas, pakviestas nariu informacijos ir spaudos reikalams; Kazys Budvytis, veiklus bendruomenininkas, pakviestas nariu ryšio reikalams; negalint dėl rimtų priežasčių eiti pareigų J. Ryliškiui — pakviestas prof. K. Kepalas nariu kultūros reikalams. Valdyba pertvarkyta bei papildyta sėkmingesnei veiklai išvystyti.

FORDHAMO INSTITUTE

Fordhamo lituanistikos institute, trečios savaitės metu (liepos 20-25), literatūros paskaitas skaitė prof. dr. **V. Maciūnas.** Prelegentas kalbėjo apie 19-to šimtmečio tautinį atgimimą, spaudos draudimą ir t.t. Ilgiau sustota prie rašytojų - patrijotikų Kudirkos ir Maironio. **St. Barzduko** literatūros klasėse išnagrinėtos trys novelės (Vienuolio, Šatrijos Raganos ir Savickio). Prof. **J. Brazaitis** įdomioje paskaitoje iškėlė pagrindinius lietuvių tautosakos klodus.

Ketvirta savaitė (liepos 27-31) buvo skirta istorijai ir lingvistikai. Su prof. dr. **A. Vasiu** toliau tęsėm senovės istoriją — Gedimino, Algirdo ir Kęstučio laikus. Prof. dr. **A. Kučas** įdomiomis paskaitomis supažindino studentus su 19-to amžiaus Lietuvos istorija. Kalbotyroje prof. dr. **A. Salys** kalbėjo apie lietuviškų žodžių sudarymą, amerikonizmus. Mokytojavimo metodikos klasėje seselėms kalbėjo **V. Čižiūnas.** Abiejų savaičių metu, taip pat toliau tęsėsi sintaksės ir gramatikos pamokos su **St. Barzduku** ir dr. **A. Šlepetyte.**

T. Ivaškaitė

MARACAY, Venezuela, krepšinio rungtynių atidarymas. Lietuvaitės neša vėliavas.

GRĮŽO LIETUVIAI KREPŠININKAI SU LAIMĖJIMAIS

(Atkelta iš 1 psl.)

Išvažiuodami jie buvo suplanavę tik 10 rungtynių, bet, išgarsėjus komandai, planas keitėsi, dar prisidėjo 7 rungtynės, o Brazilijoje pasaulio meisteris juos pakvietė draugiškom rungtynėm (šias rungtynes lietuviai pralaimėjo).

Atkeliavę į naują valstybę, jie lankėsi pas miesto burmistrus, įtakingus asmenis, laikraščių redakcijose, uždėjo vainikus ant krašto išvaduotojo paminklo. Vaišingumo negailėjo ir vietos lietuviai ir tie miestai, kur svečiavosi lietuvių komanda.

Didžiausio triumfo pasiekė Urugvajuje, kur komanda parodė patį geriausią žaidimą. Čia miesto burmistras iškėlė sutikimo ir atsisveikinimo pokylius, o Amerikos ambasada surengė didžiulį priėmimą, į kurį pakvietė ir daugel diplomatų.

Prieš išvažiuojant buvo suplanavę sustoti pas vietos lietuvius, bet po nesėkmingo vizito Buenos Aires, kur jie pralaimėjo pirmas rungtynes, sustota daugiau sia viešbučiuose. Pas privačius žmones sustojant, kaip Buenos Aires, komanda išvargo ir į rungtynes stojo nepilnoje formoje.

Pačią komandą treniravo **Vytautas Grybauskas,** ir jam teko pakelti daug vargo. Vos išvažiavus iš Amerikos, komandą užpuolė ligos. Klimato ir maisto pasikeitimai neigiamai paveikė žaidėjus, taip visą laiką juos turėjo prižiūrėti gydytojas. Atsirado ir nedrausmingų žaidėjų, pačioje kelionės pradžioje du sugrąžino į Ameriką, kaip nesilaikančius nustatytos drausmės. Likusieji ištvėrė ,sunkią naštą drąsiai pakeldami ir paklusdami drausmei, atsisakydami nuo įvairių pramogų, nuo miestų apžiūrėjimo.

Pietų Amerikoje dabar žiema, ir ją pajuto atsidūrę Argentinoje, kur siautė ilgas lietus. Niekas neturėjo šiltesnių drabužių, ne vienam teko peršalti. Ilgos kelionės irgi vargino žaidėjus. Iš visų pralaimėtų keturių rungtynių, V. Grybausko vertinimu, vienas jie tikrai pralaimėjo, o kitas būtų lengvai išlošę, bet komanda buvo pervargusi, kelias naktis kelionėse nemigusi, taip jie ir prakišo daug silpnesniam priešui.

Grįžo jie patenkinti, nes atliko savo sunkų žygį. Ne vienam žaidėjui buvo siūloma pasilikti ir įsijungti į vietines komandas už gerą atlyginimą. Tokių pasiūlymų gavo ir treneris Vytautas Grybauskas. Bet jie visi grįžo į Ameriką, kad čia toliau keltų mūsų krepšinio lygį.

P. J.

Vytautas Valaitis, fotografas ir žurnalistas, rugpiūčio 15 grįžo iš Europos, kur dalyvavo jaunimo kongrese Vienoje; be to, dar aplankė Šveicariją ir Vokietiją. Trumpai sustojęs New Yorke, tą pačią dieną išskrido į Akroną, Ohio, kur dirba vieno dienraščio sekmadieninės laidos redakcijoje kaip fotografas reporteris.

Apreiškimo parapijos rudeninis piknikas ruošiamas rugsėjo 20 d., Franklin Square, L.I., N. Y. Parkas labai didelis ir gražus, o esant lietui moderniškai įrengta salė gali sutalpinti apie 2,000 žmonių.

Emilija Dominauskaitė ir **Rudolph Vidal** susituokė šeštadienį rugpiūčio 15 Angelų Karalienės parapijos bažnyčioje. Vestuvių vaišės įvyko Winter Garden V. Belecko svetainėje.

Klasės draugę Juliją Kunigelienę,
jos brangiam tėveliui

KAZIMIERUI PODRESUI

mirus,
užjaučia ir kartu liūdi

Viktorija Dėdinienė
su šeima

MALDININKŲ KELIONĖ Į KENNEBUNKPORT, ME.

Rudeninė maldininkų kelionė į Kennebunkport, Maine, pranciškonų vienuolyną ir Liurdo šventovę organizuojama autobusu rugsėjo 5 - 7. Kelionė su nakvyne ir maistu kainuos 25 dol. asmeniui. Kviečiami dalyvauti visi ir aplankyti šventoves, kurias geraširdžiai lietuviai savo aukomis padėjo pranciškonams pastatyti.

Šion maldininkų kelionėn kviečiami lietuviai iš Brooklyno, Maspetho, New Yorko, o taip pat ir New Jersey lietuvių kolonijų: Elizabetho, Bayonnės, Lindeno, Patersono, Kearny, Newark, Jersey City ir kt.

Visais reikalais prašome kreiptis į Darbininko administraciją 910 Willoughby Ave., Brooklyn 21, N. Y. Tel. GLenmore 5-7281. Smulkesnės informacijos bus skelbiamos vėliau Darbininke ir per Lietuvos Atsiminimų radijo valandą, vadovaujamą J. J. Stuko.

Amerikos lietuvių gydytojų suvažiavimas

Rugsėjo 6 ir 7 įvyks antrasis Amerikos ir Kanados lietuvių gydytojų ir dantų gydytojų suvažiavimas Sheraton Hotel, 20 Public Square, Cleveland, Ohio. Kviečiami dalyvauti visi JAV ir Kanados lietuviai ir lietuvių kilmės gydytojai ir dantų gydytojai su žmonomis. Bus padaryta 12 pranešimų medicinos temom ir visuomenės klausimais. Ponios turės savo programą ir nenuobodžiaus. Suvažiavimui baigiantis įvyks koncertas ir banketas. Suvažiavimą šaukia Amerikos Lietuvių Gydytojų Sąjunga; ji jungia JAV ir Kanados gydytojus ir dantų gydytojus, kurių priskaitoma virš 400. Išlaidos suvažiavimui —kelionė, nakvynė, banketas — atskaitomos iš mokesčių (tax deductible).

Suvažiavimo programos, nakvynės užsakymų ir kitų informacijų reikalais kreiptis į New Yorko L. Gydytojų D-jos sekretorių dr. P. Legecką, 85-19 164 St., Jamaica 32, N.Y.

Dr. V. Tercijonas

Ieškomas butas iš 3 kambarių, šildomas arba ir nešildomas Cypress Hill rajone. Skambinti Darbininko administracijai telefonu GL 5-7281.

Parduodami 2 vartoti akordeonai firmų HOHNER ir ARTISTA - ROYALE. Kreiptis į Romą Butrimą telefonu Glenmore 2-4236.

Mielos Lietuvaitės,

kurios jaučiat troškimą pasiaukoti Dievui ir mėgstat ramų vienuoliška gyvenimą, gražią liturgiją bei pasiruošimą įvairioms ateities misijoms, rašykit arba aplankykit lietuvaites benediktines jų gražiame ūkyje. Adresas:

Regina Pacis, Benedictine Sisters, Wallace Rd., Bedford, N. H. Tel.: GReenleaf 2-4739.

Prieinamiausiomis kainomis su labai gerom išsimokėjimo sąlygom ir pristatymu į vietą patarnauja visiem lietuviam

ONOS IVAŠKIENĖS

BALDŲ KRAUTUVĖ

kurioje galima gauti visam butui moderniškiausi baldai, įvairiausios lempos, vaikam lovutės, virtuvės reikmenys ir k.

LITHUANIAN FURNITURE CO.
366 West Broadway,
So. Boston 27, Mass.
Off. Tel.: AN 8-4618
Res.: AN 8-5961

Krautuvėje galima gauti DARBININKĄ, pratęsti prenumeratą arba užsisakyti naujai. Priimami taip pat skelbimai.

EVergreen 8-9794
M. and Z. Collision Works
JULIUS MALDUTIS
savininkas
Sulankstytų automobilių dalių ištiesinimas, pakeitimas naujomis, dažymas ir poliravimas
937 GRAND STREET
BROOKLYN 11, N. Y.

William J. Drake-Dragūnas
LIETUVIS ADVOKATAS
Telefonas HIkory 1-5220

LAIDOJIMO DIREKTORIAI

Tel. EVergreen 7-4335
Stephen Aromiskis
(ARMAKAUSKAS)
Graborius-Balsamuotojas
MODERNIŠKA KOPLYČIA
423 Metropolitan Ave.
Brooklyn, N. Y.

Tel. STagg 2-5043
Matthew P. Ballas
(BIELIAUSKAS)
FUNERAL HOME
M. P. BALLAS—Direktorius
ALB. BALTRŪNAS-BALTON
Reikalų Vedėjas
660 Grand Street
Brooklyn, N. Y.
NOTARY PUBLIC

EVergreen 8-9770
Joseph Garszva
GRABORIUS
BALSAMUOTOJAS
231 Bedford Ave.
Brooklyn, N. Y.

J. B. Shalins-Šalinskas
Laidotuvių Direktorius
84-02 JAMAICA AVE.
(prie Forest Parkway Station)
Woodhaven, N. Y.
Suteikiam garbingas laidotuves. Koplyčios nemokamai visose miesto dalyse; veikia ventiliacija
Tel. VIrginia 7-4499

Waitkus
FUNERAL HOME
197 Webster Avenue
PRANAS WAITKUS
Laidotuvių Direktorius
ir Balsamuotojas
Cambridge, Mass.
NOTARY PUBLIC
Patarnavimas dieną ir naktį. Nauja moderniška koplyčia šermenims dykai. Aptarnauja Cambridge ir Bostono kolonijas žemiausiomis kainomis. Kainos tos pačios ir į kitus miestus.
Reikale šaukite: Tel. TW 8-0634

DARBININKO METINIS PIKNIKAS

Rugpiūčio - August 30

Idlewild Park Inn Sode, Rockway Bvld., prie 248 St.

HOOK CREEK, L. I.

PROGRAMOJE:

Dainos, žaidimai, šokiai, grojant Romo Butrimo orkestrui
Bus spaudos kioskas su naujaisiais leidiniais, lietuviškom plokštelėm, maldaknygėm
Pradžia 1:00 val. popiet **Šokiai nuo 5 iki 9:30 v. v.**
Įėjimo auka $1.00

PIKNIKO VIETA PASIEKIAMA: automobiliais — Rockaway Blvd. iki 248 St.; **traukiniais** — BMT Jamaica Line iki Sutphin Blvd., čia persėsti į Far Rockaway autobusą ir važiuoti link Id'ewild Airfield (sustoti už aerodromo, dešinėje pusėje, prie restorano Marx).

PIKNIKAN BUS VEŽAMA: autobusais, kurie 2 val popiet išeis nuo Apreiškimo ir Angelų Karalienės bažnyčių ir sustos prie pranciškonų vienuolyno, 680 Bushwick Ave. Kelionė ir įėjimas į pikniką — 2 dol.

VISI KVIEČIAMI ATSILANKYTI