DARBININKAS

XLVIII NR. 40. SECOND-CLASS Postage paid at Brooklyn, N. Y. ANTRADIENIS - TUESDAY, BIRŽELIS - JUNE 4, 1963 910 WILLOUGHBY AVE., BROOKLYN 21, N. Y. 10 CENTŲ

Popiežius Jonas XXIII birželio 3 d. mirė

Ne tiek didžiu mokslingumu, kiek didžia žmonių meile popiežius Jonas XXIII nusipelnė sau simpatijas bei pagarbą ir anapus katalikų pasaulio ribų

ĮŠVENTINTAS Į KUNIGUS 1904 Angelo Roncalli

KARO KAPELIONAS 1915 Angelo Roncalli

Popiežius Jonas XXIII jau ketvirtadienį savo gydytojui kalbėjo: "Manim nebesirūpinkite, mano lagaminai jau sukrauti, ir aš esu pasirengęs greitai iškeliauti". Kelionė tarp gyvenimo ir mirties betgi truko keturias dienas. Tik pirmadienį Vatikano radijas paskelbė 30 kalbų, kad birželio 3 dieną 7.49 val. v. popiežius Jonas XXIII mirė.

Visas pasaulis skyrė pagarbų dėmesį popiežiaus Jono XXIII paskutinėm dienom kaip ir jo enciklikom. Popiežiaus mirtis palydėta gausiom užuojautom. Amerikoje užuojautą pareiškė prezidentas Kennedy, Jungtinės Tautos pagerbė atsistojimu, New Yorko majoras Wagneris įsakė vėliavas nuleisti iki pusiau stiebo. Spauda skyrė puslapius informacijom ir vedamuosius, vertindama popiežių Joną XXIII bei jo reikšmę.

N.Y. Times vadino Joną XXIII taikos čempionu ir nenusilstančiu kovotoju dėl Bažnyčių vienybės. Jo esminius nusistatymus politikos atžvilgiu vadino liberaliais. Jo encikliką Mater et Magistra socialiniais klausimais vadino pažangiu dokumentu, kokio šiom dienom nėra jokio kito. Enciklikoje apie taiką žemėje matė žmoniškumą ir minčių tauruma ir tai davė visai enciklikai didybės antspaudą.

N. Y. Herald Tribune kalbėjo apie popiežiaus paprastumą ir šiltumą, kuris jį ypatingai išskyrė. Tai buvęs "popiežiaus kaimietis", greičiau ganytojas, ne mokytojas. Jei lotyniškai pontifex reiškia tiltų statytoja, tai Jonas XXIII ir statęs tiltus tarp Romos ir visų kitų krikščioniškų ir nekrikščioniškų bendruomenių.

Chr. Science Monitor popiežių pažymėjo kaip "liberalios minties katalikų Bažnyčios vadą ir modernintoją", kurio Bažnyčios atgaivinimo pastangos negalės būti sulaikomos.

Time žurnalas, priminęs popiežiaus pastangas ką nors daryti, kad ir Bažnyčios padėtis anapus uždangos palengvėtų, atsiliepė: tai buvusi jo politika, paremta daugiau meile, ne geopolitine tikrove.

Staatszeitung.. laikė Jono XXIII didžiausiu darbu sušaukimą visuotinio Bažnyčios susirinkimo, kurio nebuvo jau nuo 1869-70 metų. Popiežius Jonas XXIII ėmėsi ieškoti susipratimo dvasios tarp krikščioniškų bažnyčių ir ypačiai sumezgė tamprius ryšius su protestantais. Dienraštis dar priminė, kad Amerikos vyriausybė, kuri nepasisakydavo dėl enciklikų apskritai, Jono XXIII **paskutinę encikliką** įvertino kaip "istorinės" reikšmės dalyką.

Panašūs ir kitos spaudos pasisakymai: Vargiai ar kuris kitas popiežius susilaukė tiek dėmesio ir pripažinimo nekatalikiškame pasaulyje. Popiežius patraukė į save ne tiek mokslingumu ir išminties didybe, kiek nuoširdžia meile žmonėm. Jis prasmingai pasirinko vardą to apaštalo, kuris virto meilės simboliu, nuolat kalbėdamas savo mokiniam: mylėkite vienas kitą. Ir popiežius Jonas XXIII mylėjo žmones, mylėjo jų gyvenimą ir tikėjo, kad meilė yra žmoguje tas dieviškasis pradas, kuris gimdo tarp žmonių, tautų, tikėjimų vienybę, tiesia tiltus tarp katalikų ir nekatalikų, tarp tikinčiųjų ir net netikinčiųjų, kurie betgi yra — geros valios. Iš meilės žmonėm ir šio tikėjimo plaukė ir popiežiaus enciklikos, reikalaujančios socialinio teisingumo, taikos, vienybės.

AUDIENCIJOJE Mrs. Kennedy.

IŠRINKTAS POPIEŽIUM ir tapęs Jonu XXIII 1958.

IŠ JONO XXIII PRAEITIES

Būsimasis popiežius Jonas XXIII, buvęs **Angelo Giuseppe Roncalli** gimė 1881 lapkričio 25 ūkininko šeimoje Sotto il Monte kaime, Lombardijoje. 1901 metais atliko karinę tarnybą, iš kurios išėjo seržantu. 1904 rugpiūčio 10 baigė mokslus ir įšventintas į kunigus. Pirmasis pasaulinis karas rado jį Bergamo vyskupo sekretoriaus ir seminarijos profesoriaus pareigose. Su pirmuoju pasauliniu karu mobilizuotas kaip kapelionas leitenanto laipsniu. 1925 paskirtas tituliniu vyskupu ir pasiųstas į Bulgariją kaip popiežiaus vizitatorius. **Tai buvo diplomatinės karjeros pradžia.** 1935 metais tom pačiom diplomatinėm pareigom nukeltas į Graikiją ir Turkiją. Nuo 1945, kada Prancūzijoje susidarė de Gaulle valdžia, popiežiaus nuncijus, buvęs prie Petaino, turėjo būti pakeistas. De Gaulle iš karto davė sutikimą naujam nuncijui Roncalli. **Paryžiuje tai buvo Roncalli diplomatijos viršūnė.** Išbuvo 8 metus, iki 1953 buvo paskirtas kardinolu ir Venecijos patriarchu. Ten jis stipriai bendradarbiavęs su krikščionių demokratų vadinamu kairiuoju sparnu ir net dalyvavęs Nenni socialistų suvažiavime.

Popiežium išrinktas 1958 spalio 28, po 11 ar 12 balsavimo. Apaštalų Soste išbuvo 4 metus 7 mėnesius ir 6 dienas. Mirė būdamas 81 metų 6 mėnesių ir 9 dienų.

Jonas XXIII kilęs iš ūkininko šeimos ir palaikė artimus ryšius su savo šeimos nariais, jau būdamas ir popiežium. Jei Pijus XII laikomas asketu, tai Jonas XXIII mėgo diplomatų pobūvius, surūkydavęs cigaretę. Jei ankstesni popiežiai laikėsi uždarumo, tai Jonas XXIII ėjo į viešumą — į ligonines, lankė kalėjimą, kur jis susidurdavo su konkrečiais žmonėm. Jis pirmasis padarė ir vizitą Italijos prezidentui, paisydamas ne tiek nusistojusių etiketo tradicijų, kiek natūralaus žmoniškumo.

KAS BUS PO JONO XXIII MIRTIES

Pereinamuoju tarpu valdo popiežiaus kamerlingas kardinolas Aloizas Masello. Kardinolas Eugenijus Tisserant, kardinolų kolegijos dekanas, pakvietė kardinolus atvykti. Dabar kardinolų viso yra 82, iš jų 23 buvo paskyręs popiežius Jonas XXIII. Tarp 82 kardinolų jau 55 yra neitalai.

Naujas popiežius turi būti renkamas kardinolų kolegijos per 15-18 dienų nuo buvusio popiežiaus mirties. Tai daroma Sikstinos koplyčioje, iš kurios kardinolai negali išeiti, kol naujas popiežius neišrinktas. Per dieną gali būti balsuojama ne daugiau kaip du kartus. O balsuojama turi būti tol, kol kuris kandidatas surinks du trečdalius ir vieną balsą. Pijus XII buvo išrinktas antru balsavimu, Jonas XXIII išrinktas 11 ar 12 balsavimu.

Nors jau dabar viešai rašoma, kad galimiausias kandidatas ir artimiausias popiežiui Jonui XXIII įpėdinis yra Milano arkivyskupas kardinolas **Montini,** tačiau kardinolai balsavimo metu gali visada parodyti staigmenų.

Su popiežiaus mirtimi nutrūksta ir visuotinis Bažnyčios susirinkimas. Ar jis bus tęsiamas, jau priklausys nuo naujo popiežiaus.

KIEK JĖGOS SOVIETAI TURI KUBOJE

Prezidentas skelbė, kad sovietų kariuomenės belikę Kuboje 12-13.000. Senato komisija pripažino, kad sovietų karinės jėgos Kuboje nėra sumažėjusios ir kad kariuomenės skaičius tebesąs apie 17.500, o kai kurie tvirtina ir apie 40, 000. Žodžiu, nieko tikro ndežinoma.

KARDINOLAS. Vatikano nuncijui Roncalli 1953 uždeda biretę Prancūzijos prezidentas Vincent Aurioli, kairėje min. Bidault.

KAI AMERIKA PRITILO, TAI NIKITA PRABILO

Išlaisvinimo šūkis dingo Amerikos politikų lūpose: jį pasisavino Chruščiovas. Amerikoj kalba apie generacijų kitimą komunistiniuos kraštuos, Maskvoj — apie pagalbą išsilaisvinimo kovai

Senato ir Atstovų Rūmų jungtinis respublikonų užsienių komitetas gegužės 31 pareiškė **negalįs pritarti** vyriausybės užsienių politikai, nes "niekas, atrodo, nežino", kokia yra vyriausybės politika konkrečiai dėl Sovietų ir jų satelitų, dėl Kubos ir komunistų grėsmės Laosui, Brazilijai, Venezuelai, Britų Guianai. Pagal vieno pareigūno prasitarimą, kad vyriausybė turi palaukti iki liepos 5, kada susitiks Maskvos ir Kinijos komunistai, ir pažiūrėti, ka jie sutars, opozicija užsienių politiką pavadino **"palauksim, pažiūrėsim" politika.**

Opozicija turi pagrindo sakyti, kad vyriausybės politikoje persveria laukimas, mažiau pagrindo, kad niekas nežino, kokia ta politika. — Valstybės sekretorius **Rusk** ir apsaugos sekretoriaus padėjėjas saugumo reikalam **Nitze** — abudu sutarė, kad **iš konflikto tarp Maskvos ir kom. Kinijos nieko gero nelaukiama Vakaram.** Jei tos dvi komunistinės galybės norės surasti kompromisą, tai galima laukti tik sustiprintos akcijos prieš Vakarus, pirmiausia, anot Nitze, gal Berlyno klausimu.

Vyriausybei artima spauda (M. Frankel N.Y. Times) informavo, kad **vyriausybės užsienių politikos rūpestis artimiausiam dešimtmečiui Nr. 1 yra Kinija.** Vyriausybė, kaip tik gavusi žinių, kad kom. Kinija galinti savo atomus išmėginti dar šių metų gale. Kom. Kinijos atominis stiprėjimas darys įtakos Azijoje Amerikos sąjungininkam ir neutraliesiem.

Kokias išvadas darosi vyriausybė akivaizdoje kom. Kinijos stiprėjimo?

—o—

Prieš porą menesių **J. Alsop** skelbė, kad nacionalinė Kinija siekia dar šiais metais daryti invaziją į Kiniją. **Amerikos vyriausybė tokiai invazijai yra priešinga kaip ir Kubos egzilų invazijai į Kubą.** Ieškoti kompromitų su Kinija? Max Frankel (Times) tvirtina, kad vargiai kas vyriausybėje tiki, jog diplomatinių santykių užmezgimas ar kom. Kinijos priėmimas į J. Tautas pakeistų Kinijos komunistų priešiškumą Amerikai. Prezidentas Kennedy dar 1960 pasisakė už pasitraukimą iš Quemoy ir Matsu. Tai būtų lyg pasisakymas už "dvi Kinijas". Tačiau korespondentas tvirtina, kad ir "dviejų Kinijų" buvimas negarantuos pastovumo tolimuosiuos rytuos. Kokia tad išeitis? Esą nuo Kennedy valdymo pradžios apie pustuzinis įtakingų departamento pareigūnų tikina, kad **Amerika turi laukti, ne komunizmo sugriuvimo iš vidaus, o laukti naujos generacijos vadų, kurie bus labiau interesuoti savo visuomenės vidaus raida negu užsienio avantiūrom.**

Amerikos nusistatymą Kinijos atžvilgiu. Kitaip informuoja **Chr. Sc. Monitor** apie komunistų nusistatymą Vakaru ir ypačiai lotynų Amerikos atžvilgiu.

—o—

Taip N.Y.T. informuoja apie Komunistų grėsmė — informuoja dienraštis — lotynų Amerikoje auga. **Komunistiniai kraštai numato paremti lotynų Amerikoje tariamuosius išsilaisvinimo ar išlaisvinimo sąjūdžius.**

Chruščiovas gegužės 23 Maskvoje kalbėjo apie karinę paramą tokiem išlaisvinimo sąjūdžiam. "Ką reiškia paremti tautinį išsilaisvinimo sąjūdį?" patetiškai klausė Chruščiovas ir pats aiškino: "Tai reiškia pirmiausia kovoti prieš imperializmo kišimąsi į išlaisvintų kraštų vidaus reikalus, teikti visokią parama, įskaitant ir ginklus, tautom, kurios ryžtasi numesti svetimą jungą. Antra, tai reiškia pasipriešinti bet kokiai kolonializmo formai, padėti jaunom valstybėm plėsti jų ūkinį gyvenimą, teikti visokią paramą tarptautinėje arenoje".

Atrodo, Chruščiovas perėmė žodžius, kurie kitados buvo sakyti prezidento Eisenhowerio, prabilusio apie "išlaisvinima".

Monitor korespondento pranešimu, tokia komunistų pagalba jau pasireiškia lotynų Amerikos punktuose: Dominikonų respublikoje komunistai stengiasi infiltruoti demokratinę Bosch vyriausybę; pereitą mėn. jaunų revoliucionierių grupė, vadovaujama poeto Javier Heraud. Perez treniruota Kinijoje ir jos ginklais bei pinigais aprūpinta (susidūrime su policija prie Bolivijos sienos visi buvo ar paimti ar žuvo). Kitas punktas yra Britų Guiana, o taip pat Venezuela.

Taigi komunistinė politika kitokia, nei Times atvaizduota Amerikos vyriausybės politika.

—o—

Abidvi pusės taria, kad jų politika teisinga. Kyla betgi klausimas, ar tie, kurie siūlo Amerikos politikai nesikišti ir laukti pakitimo iš vidaus, laukti net ištisom generacijom, yra logiški iki galo? Ar jie pvz. mano, kad ir . . . Alabamoje reikia laukti ir nesikišti, iki natūraliu keliu dings segregacijos dvasia ir faktai. To jie nesiūlo, ir vyriausybė elgiasi priešingai—pasiuntė federalinę kariuomenę, kuri jėga panaikintu segregaciją ir įvestų demokratinę lygybę.

— **Kongrese** priekaištaujama vyriausybei, kad ji išleidžia paramos 80 mil. cukraus augintojam, o pirkejai turi moketi vistiek dvigubai daugiau už cukrų nei prieš metus.

— **Azijoje** gegužės 31 pirmu Amerikos laivyno daliniai išvyko į Thailandą; ten birželio 17-19 manevrais demonstruos prieš komunistus Laose.

— **Pakistanas** siekia pagerinti santykius su Maskva. Buvęs JT pirmininkas Muhammad Zafrulla Khan antradienį išvyko į Maskvą.

Atsakiau visa, ko jūs galėtumėt klausti

Atsilankymas Zagorske (2)

Kai iš muzėjaus išėjome, buvo apie antra valanda. Ant suolelių sėdėjo pilkosios moterys ir užkandžiavo, ką buvo atsinešusios. Mus nuvedė į refektoriumą. Esą jo vedėjas girdėjęs apie mūsų atsilankymą ir paruošęs mums mažą užkandį. Įsistebėjau dvasininką kokių trisdešimt penkerių metų, santūrų; jo veido oda buvo dramblio kaulo spalvos, labai rūpestingai apsirengęs. Kažkas jame buvo žydiška. Jis man buvo greičiau panašus į rabiną, o ne į popą. Jis turėjo mus vedžioti po dvasininkų seminariją.

Pakalbinau jį, ir suradom bendrą kalbą — angliškai. Gavau iš jo kai kuriuos skaičius. Esą apie du šimtai studentų mokosi teologijos ir rengiasi į dvasininkus. Esą vienuolyno mūruose gyvena apie aštuoniašdešimt vienuolių. Ar yra dar panašių vietų ir seminarijų Sovietų Sąjungoje? Dar keletos. Didesnės ar mažesnės? Panašios... Toliau nebevarginau jo klausimais.

Seminarijos direktorius, pas kurį buvom nuvesti, gali būti apie 60 metų. Paskiau jis sakėsi, kad čia, Zagorske, prieš 40 metų pats buvęs teologijos studentas. Jis nešiojo akinius be rėmų, pro kuriuos žvelgė į mus melsvos vandeningos akys; išretėję pelenų spalvos plaukai laikėsi tvirtai tik užpakaly ir buvo sufrizuoti.

Pasveikinęs pakvietė mus susėsti. Jis esąs pasiryžęs atsakyti į keletą mūsų klausimų. Bet numatydamas galimus klausimus, jis, tų klausimų ir nelaukdamas, ėmėsi informuoti apie seminarijos studentus, jų paruošimą, dalykus ir kalbas, kurių jie mokomi. O vertėjas Sterjinski viską vertė sakinys po sakinio vokiečių kalba, kuri labiau tiko operetei... Visa jo kalba tai buvo tinklas, kuriuo mėgino pats apsisaugoti. Kalbėjo apie bažnyčios nuo valstybės atskyrimą, kuris naudingas bažnyčiai, nes atpalaiduoja ją nuo politinių ir žemiškų siekimų; pačią bažnyčią daro nepriklausomą nuo valstybės kišimosi ir įtakos.

Visa ta kalba buvo negailestingas savęs suniekinimas ir oportunizmas. Ir tai buvo sakoma ne ironijos ir patoso tonu, bet su paprastu įsitikinimu, už kurio stovėjo keturių dešimčių metų atpratimas nuo laisvės ir asmenybės pajautimo. Dėl to įspūdis buvo dar graudesnis..

Dievo ir Bažnyčios tarnas kalbėjo ir kalbėjo. Jo veideliai vis labiau raudo, akys gavo daugiau spalvos, o nuo jo gestų sidabrinis krucifiksas ant kaklo pradėjo šokinėti ant krūtinės, kurioje buvo dvi sielos, viena jų buvo išreikšta gausia ir ilga kalba, antroji nedrįso pavirsti žodžiu. Pagaliau kalbus seminarijos vadovas nutilo, primindamas, kad jis bus atsakęs į visus klausimus, kurie, jo manymu, čia galėtų būti keliami. Po tokios pastabos kas bus toks be takto, kuris dar klaustų iš naujo.

Klausimas buvo nusuktas į kitą pusę: kiek tikinčių krikščionių dabar esą Sovietų Sąjungoje... Gal tai nepatogus ir provakuojantis klausimas? Bet jis susilaukė greito atsakymo. Esą gyvenime svarbu ne kiekybė, bet kokybė. Rusų bažnyčia galinti džiaugtis, kad ji neturinti drungnų sekėjų kaip kituose kraštuose, bet ji turinti įsitikinusius, pasiaukojančius tikinčiuosius. Kas esą pagaliau tikintieji? Kaip juos suskaičiuosi ir pasversi! Ir kad negalima pasverti — seminarijos direktorius patrynė delnais ir ėmė pasakoti istoriją iš savo pergyvenimų. Esą prieš kurį laiką — metai nesvarbu — jis buvęs Konstantinopoly ortodoksų Bažnyčios susirinkime. Vieną dieną jis atlikęs anksti pamaldas ir paskui pusryčiavęs savo viešbuty. Tame viešbuty pusryčių atėjęs ir archimandritas — pavardė taip pat nesvarbu. Iš pasikalbėjimo su juo paaiškėjo, kad archimandritas pramigęs ir likęs be pamaldų. "Isivaizduokite, archimandritas šventos dienos nepagerbė. Nors mums Bažnyčia duoda visokių lengvatų kelionėse, bet toks apsileidimas ar gali būti toleruojamas! Aš klausiu jus..."

Klausimas pakilo ore, ir po trumpos pertraukos jį pagavo žydiškai atrodąs teologas, kuris buvo įėjęs nepastebimai ir dabar pranešė, kad kava jau paruošta ir laukia.

Aš pataikiau eiti pro duris taip, — pasakoja vokiečių laikraštininkas, — kad susitikau prie durų mūsų vadovą Sterjinskį. "Bažnyčiai einasi gerai", lėtai pakartojau žodžius kuriuos prieš porą dienų buvau girdėjęs iš Sterjinskio. Tas tik linksmai nusijuokė, tardamas: "Argi ne? Einas net nuostabiai kaip jūs matote..."

NEW JESEY LB apygardos 10 metų minėjime iš k. į d. A. Masionis, V. Čižiūnas, S. Kontrimas. Nuotr. V. Maželio.

Vliko pirmininkas lankėsi Valstybės departamente

Ryšium su vykusia Nato konferencija Ottawoje ir JAV nuolatiniais pasitarimais su Sovietų Sąjunga Europą liečiančiais klausimais gegužės 24 dr. A. Trimakas lankėsi Valstybės departamente Washingtone. Ilgokai užtrukusiame pasikalbėjime su departamento pareigūnais, buvo paliesti pagrindiniai Lietuvą liečią klausimai: sovietinio kolonializmo panaikinimas Lietuvoje, sudarymas laisvės sąlygų tautos apsisprendimui, dėl ko šiandien kovojama visur, kur tik yra nelaisvų tautų, kad šitie reikalai be atvangos būtų keliami Jungtinėse Tautose ir šiaip tarptautinėse konferencijose, kuriose svarstomi įvairių tautų klausimai, kad JAV kaip didžioji pasaulinė jėga su pavergtosios Lietuvos ir bendrai, pavergtosios Europos dalies klausimais plačiau supažindintų ir kitų kraštų diplomatijas, kurioms šie klausimai yra tolimesni. Atsižvelgiant į dabartinę tarptautinę padėtį, buvo panagrinėta visa eilė klausimų, kas šiuo metu būtų darytina svarbiausiajam tikslui atsiekti.

Pasikalbėjimas buvo visais atžvilgiais pozityvus ir naudingas, nes jis išryškino daug svarbių dalykų dabartinėje Lietuvos laisvės kovoje. Buvo pasikeista nuomonėmis ir dėl Pavergtųjų Tautų Savaitės minėjimų, nes ir šiemet šio krašto prezidentas J.F. Kennedy tokią savaitę paskelbias — Vliko pageidavimai buvo pateikti raštu.

Atsilankymo reikalą gražiai patvarkė Lietuvos atstovas Washingtone J. Kajeckas, su kuriuo vėliau, dalyvaujant jo patarėjui dr. S. Bačkiui, buvo aptarta daug Lietuvos klausimų.

Ta pačia proga Washingtone buvo susirinkusi Vliko politinė komisija ir ji drauge su Vliko pirmininku svarstė Lietuvą liečiančius klausimus ir kartu aptarė visas naujienas sužinotas Valstybės departamente. Posėdyje dalyvavo politinės komisijos pirm. dr. D. Krivickas, dr. J. Pajaujis, dr. V. Viliamas, pulk. K. Škirpa, archt. A. Barzdukas.

Vliko dvidešimtmečiui paminėti leidinio rašinius Algirdas Landsbergis pradėjo versti į anglų kalbą. Buvę Vliko pirmininkai — prof. Steponas Kairys, prel. Mykolas Krupavičius ir Jonas Matulionis prisiuntė savo trumpus žodžius, kurių jie buvo leidinio redaktoriaus paprašyti. **Elta**

PASAULINIAME MAITINIMOSI KONGRESE

Š. m. birželio 4-18 Washingtone įvyksta pasaulinis maitinimosi kongresas. Jame dalyvauja vyriausybinės ir šiaip organizacijos, kurios turi patariamųjų organizacijų statusą prie Jungtinių Tautų. Viena tokių organizacijų yra Pasaulinis **Motinų Sąjudis,** kuriame atstovaujamos ir lietuvės. Jo delegaciją kongrese sudaro Irena Mancaux, to Sąjudžio pirmininkė (Prancūzija), Irėne Silva de Santolalla, vice-pirmininkė (Peru) ir Ona Bačkienė, to sąjudžio tarėja ir pasaulio lietuvių b-nės įgaliotinė.

— **New Yorke** cigaretėm nuo birželio 1 pakelti muitai 2 cn. Faktiškai dėžutė pardavinėjama 3-5 cn. brangiau. Miestas tikisi papildomai susirinksiąs per metus 24 mil.

Leonardas Valiukas rezoliucijoms remti komiteto pirmininkas birželio mėnesio pirmųjų dviejų savaičių bėgyje aplankys didesnius lietuvių centrus pakraščiuose, kur taip pat turės pasitarimus su latviais, estais ir kitais amerikiečiais rezoliucijų pravedimo reikalu. Jo pirmieji sustojimai bus Detroite ir Rochesteryje. Birželio 5d. trečiadienį, 8 val. vakare, kalbės lietuvių susirinkime, įvykstančiame Detroito lietuvių namuose. Kitą dieną, birželio 6, ketvirtadienį, lankysis Rochesteryje ir 8 val. vakare kalbės šv. Jurgio lietuvių parapijos salėje. Birželio 7, 8 ir 9 praleis New Yorke; birželio 10 ir 11 — Hartforde, Philadelphijoje ir Baltimorėje. Skiriamos trys dienos Washingtone birželio 12, 13 ir 14. Birželio 14 — Clevelande, birželio 15 ir 16 Chicagoje.

Tautinių šokių šventės programos vadovas L. Sagys ir Vykdomasis komitetas prašo lietuvių organizacijų sudaryti visas galimybes dalyvauti repeticijose tiems savo nariams, kurie yra ir atskirų šokėjų grupių dalyviai. Prašoma ligi liepos 7 atleisti nuo kitų parengimų ir repeticijų, jei tai juos apsunkintų. Lietuvių visuomenė kviečiama rūpintis, kad už kelių savaičių įvykstanti šventė paliktų mums patiems ir kitataučiam aiškų įrodymą, jog lietuviai siekia pirmiausia tautinio tikslo, o tarpusavio neaiškumus palieka laisvalaikio diskusijoms

Nixonas patinka, bet ne į prezidentus

Gallupo institutas rado, kad visuomenė tebėra palanki R. Nixonui, bet rinkimuose nenorėtų matyti jį kandidatu į prezidentus. Palankumą pareiškė visų balsuotojų 43 proc., nepalankumą 37, be nuomonės 20. Respublikonų palankumą rodė 68 proc., demokratų 29, nepriklausomų 44. Tačiau, kad jis būtų kandidatas į prezidentus, nori 24 proc., nenori 65; demokratų 18 proc. nori, 69 ne, respublikonų 36 nori, 56 ne, ne priklausomų 22 nori, 67 ne.

— **Kanados kviečių** augintojai susirūpinę, kad šiemet kom. Kinijoj tikimasi geresnio derliaus, tad mažės rinka Kanados kviečiam.

OMAHOS skautai šv. Jurgio proga apdovanojo "Už Nuopelnus" ordinu su rėmėju kaspinu J. Drukteinienę ir J. Lileikį. Iš k. į d. G. Drazdys, F. Pabilionytė apdovanota Tėvynės Dukros žyminiu, J. Lileikis, J. Drukteinienė, R. Micutaitė — Tėvynės Dukros žyminiu ir Gražina Reškevičienė. Nuotr. K. L. Musteikio.

DABAR JŪS GALITE APLANKYTI savo artimuosius Lietuvoje.

Mūsų įstaiga taip pat sutvarko pramogines ir biznio keliones į visus Sovietų Sąjungos valdomus kraštus. Mes parūpiname vizas, sutvarkome rezervacijas ir kt. Smulkesnioms informacijoms rašykite/skambinkite daugiausia patyrusiam kelionių biurui į R. Europą

COSMOS TRAVEL BUREAU, Inc.

45 W. 45 Street, New York 36, N.Y. • Tel. CIrcle 5-7711

Cosmos Parcels Express Corporation

Paskubina jūsų siuntinį jūsų draugams ir giminėms į bet kurią SSSR dalį. . . . . Licensed by Vneshposiltorg

SIUNTINIAI APDRAUSTI — PRISTATYMAS GARANTUOTAS — GAVĖJAS NIEKO NEMOKA —

Visuose mūsų skyriuose jūs rasite didelį pasirinkimą medžiagų moteriškiems ir vyriškiems drabužiams ir tuo sutaupysite nei perkant kitur. Jūs galite gauti ir kitokių reikmenų tinkamų siuntiniams pigiau nei bet kur kitur. Dėl papildomų informacijų ir nemokamų kainaraščių rašykite ar aplankykite jums artimiausią skyrių:

- NEW YORK, 3, N.Y. — 39 - 2nd Avenue ..... AL 4-5456
- NEW YORK 11, N.Y. — 135 W. 14th Street ..... CH 3-2583
- BROOKLYN 11, N.Y. — 370 Union Avenue ..... EV 4-4952
- BROOKLYN 7, N.Y. — 600 Sutter Avenue ..... DI 5-8808
- ATHOL, Mass. — 61 Mt. Pleasant Street ..... CH 9-6245
- BOSTON 18, Mass. — 271 Shawmut Avenue ..... LI 2-1767
- SOUTH BOSTON, Mass. — 359 West Broadway .... Tel. 268-0068
- BUFALLO 6, N.Y. — 332 Fillmore Avenue ..... TL 6-2674
- CHICAGO 22, Ill. — 2222 W. Chicago Avenue ..... BR 8-6966
- CHICAGO 8, Ill. — 3212 So. Halstead Street ..... WA 5-2737
- CLEVELAND 13, Ohio — 904 Literary Road ..... TO 1-1068
- DETROIT, Mich. — 7300 Michigan Avenue ..... VI 1-5355
- GRAND RAPIDS, Mich. — 606 Bridge St., N.W. ..... GL 8-2256
- HAMTRANCK, Mich. — 11333 Jos. Campau ..... TO 7-1575
- HARTFORD, Conn. — 132 Franklin Ave.; CH 6-4724 ... 223 8030
- IRVINGTON 11, N.J. — 762 Springfield Ave. ..... ES 2-4685
- YOUNGSTOWN 3, Ohio — 21 Fifth Avenue ..... RI 3-0440
- YONKERS, N.Y. — 235 Nepperhan Ave., ... GR 6-2681
- LOS ANGELES 22, Calif. — 960 So. Atlantic Blvd. .. AN 1-2994
- LAKEWOOD, N.J. — 126 - 4th Street ..... FO 3-8569
- NEWARK 3, N.J. — 428 Springfield Avenue ..... BI 3-1797
- NEW HAVEN, Conn. — 509 Congress Ave. ..... LO 2-1446
- PATERSON 1, N.J. — 99 Main Street ..... MU 4-4619
- PASSAIC, N.J. — 176 Market Street ..... GR 2-6387
- PHILADELPHIA 23, Pa. — 525 W. Girard Ave. ..... PO 5-5892
- PITTSBURGH 3, Pa. — 1015 E. Carson Street ..... HU 1-2750
- SAN FRANCISCO, Calif. — 2076 Sutter Street ..... FI 6-1571
- WATERBURY, Conn. — 6 John Street ..... PL 6-6766
- WORCESTER, Mass. — 174 Millbury Street ..... SW 8-2868
- VINELAND, N.J. — W. Landis Ave., Greek Orthodox Club Bldg

SIŲSKITE Į LIETUVĄ IR SSSR DOVANŲ SIUNTINIUS

— gerą atraižą medžiagos paltui, kostiumui, suknelei! Pasirūpinkite medžiagos išsiuntimu TUOJAU!

Išpardavimas nepaprastai žemom URMO KAINOM

atraižų vilnonės medžiagos - importuotos ir vietinės — 3 - jose krautuvėse

S. BECKENSTEIN, Inc.

118-125-130 ORCHARD STREET — GR 5-4525

Cor. DELANCY, N.Y.C.

KRAUTUVĖS ATVIROS KASDIEN IR SEKMADIENIAIS, IŠSKYRUS ŠEŠTADIENIUS, NUO 9 RYTO IKI 6:30 VAK.

S. Beckenteino krautuvėse kalbama rusiškai, lenkiškai, ukrainiškai

Važiuoti BMT išlipant Essex Street, keltis elevatorium į viršų, arba IND traukiniu D-6 Avenue iki Delancey Street.

Atsineškite šį skelbimą, kuris bus ypatingai įvertintas

WEISS & KATZ, INC.

187 ORCHARD ST., N.Y.C. Tel. GR 7-1130

DIDMENŲ IR MAŽMENŲ PREKYBA

DIDELIS PASIRINKIMAS AUDINIŲ

- vyrų ir moterų eilutėm, apsiaustam, suknelėm ir kt.
- Audiniai angliškos ir vietinės vilnos, šilko, medvilnės.
- Specialiai žemos kainos siunčiant audinius į užsienį.
- Mes padidinome savo patalpas, kad galėtume geriau patarnauti klijentam. Prašome užeiti ir pasižiūrėti!

VILNONĖS MEDŽIAGOS JŪSŲ ARTIMIESIEMS IMPORTUOTOS IR VIETINĖS

Vilnonės medžiagos kostiumams, paltams ir suknelėms. Taip pat šilkinės, maišytos, spalvotos, lovoms užtiesalai, vilonės skaros ir šalikai — Geriausios rūšies pigiausiomis kainomis. Specialus patarnavimas paruošiant pakietus į Europą. Užeikite ir įsitikinsite!

SUPERIOR PIECE GOODS CORP.

200 Orchard St. Tel. AL 4-8319 New York 2, N.Y.

JOHN BALSIS, prityręs darbuose, kviečia visus užsukti į

ANTIQUE AUTO SERVICE

ir įsitikinti kad viskas atliekama gerai ir pigiomis kainomis, tai kam eiti pas svetimuosius.

Shell Gas 27¢

AUTOMATIC TRANSMISSIONS
Rebuilt - Repaired and Installed
Resealed - Parts and Labor (most cars) 19.50

Guaranteed for 12 Months or 12,000 Miles

FREE PICK UP and DELIVERY

8.88 Bonded - Lining Any Standard U.S. Cars

BRAKES RELINED
Parts and Labor

AUTOMATIC TRANSMISSIONS
Rebuilt, Repaired and Resealed

REBUILT TRANSMISSIONS from 99.50
Parts and Labor

—— Rebuilt Units Installed ——

107-56 New York Blvd., Jamaica, N. Y.

— JA 6-9026 —

ILGO GROJIMO LIET. PLOKŠTELĖS

(Long Play Hi-Fi Lithuanian Records)

Ar žinai ta šalį, 13 liet. dainų Romos Mastienės	$ 5.00
A. Šabaniausko dainų-šokių 2 albumai (X—$5.00 ir XI—$5.00	10.00
3 plokštelės su 40 įvairių polkų (1 pl. su 12 polkų $4.00)	10.00
Dainuojame su Rūta, Rūtos ansamblio 17 dainų (ster. $5.00)	4.00
Dainos iš Lietuvos, L. Juodis su Rūtos choru (stereo $4.50)	$3.50
Mano Lietuvos prisiminimai, L. Juodis: 14 liet. dainų	5.00
Pavergtos tėvynės dainos ir šokiai, J. Stukus: 2 plokštelės	8.00
Lietuviškos dainos ir šokiai, Monitor Co. 16 dainų ir šokių	4.50
16 lietuvišku šokių, akord. Ch. Daubaro	4.00
S. Barkus radijo vak. dainuoja, 10 dainų ir 10 kalėd. giesm.	5.00
Rožės ir tylūs vakarai, V. Stankus, 11 šokių muzikos	6.00
Lietuviški maršai, Br. Jonušas, įgrota 12 liet. patriot. maršų	7.00
Liet. dainų ir operų rinkiniai, J. Karvelis, 10 plokštelių po	5.00
Alice Stephens liet. kompozitorių 3 kūriniai (stereo $6.00)	5.00
Čiurlionio ansam. Mes padainuosim, 16 liet. dainų (st. $7.50)	6.50
Ar pameni..., V. Stankus, 10 šokių muzika (stereo $7.00)	6.00
Tautinių šokių rinkinys (14 šokių)	5.00
Žirginėliai, Montrealio liet. dramos vaikams pasaka	5.00
Lithuanian, 2-speed record course	3.00
Dainos Lietuvai, 12 dainų komp. Sat. Čerienės	4.00
Milžino paunksmė (Montrealio liet. dramos teatro) 3 plokšt.	15.00
Liet. dainų, šokių, polkų, Žukausko-Vasiliausko juokai	4.00
Tėvynei aukojam—14 Dainavos ansamb. dainų (stereo 6.00)	5.00
A. Stephens, Iš rutų šaltelės, 7 kalėd. giesmės ir 10 liet. dainų	5.00

DARBININKO ADMINISTRACIJA

910 Willoughby Ave. Brooklyn 21, N. Y.

Persiuntimo išlaidoms prašom pridėti 50c

DARBININKAS 910 WILLOUGHBY AVE. BROOKLYN 21, N. Y. GLenmore 5-7281

THE WORKER (Title Copyright) By FRANCISCAN FATHERS

Eina nuo 1915 metų. 1951 sujungė AMERIKĄ, LDS ORGANĄ DARBININKĄ ir LIETUVIŲ ŽINIAS

Second-class postage paid at Brooklyn Post Office

Published semi-weekly except holiday weeks and July and First week in August when published weekly.

PRENUMERATOS KAINA Subscription per year $7.00

Laikraštį tvarko REDAKCINĖ KOMISIJA. Vyr. red. S. SUŽIEDĖLIS

Straipsnius ir korespondencijas redakcija taiso savo nuožiūra. Nenaudoti straipsniai saugomi ir grąžinami autoriams prašant. Pavarde pasirašyti straipsniai nebūtinai išreiškia redakcijos nuomonę. Už skelbimų turinį ir kalbą redakcija neatsako.

Reikalaukime Lietuvai laisvės

Birželio 15 dieną sukanka dvidešimts treji metai, kai dideli Kremliaus kariuomenės daliniai, ilgai buvę sutelkti Lietuvos pasienyje ir parengti žygiui, okupavo Lietuvą. Ji buvo pirmoji Europoje sovietinio imperializmo auka.

Užgrobusi Lietuvą ir sunaikinusi jos valstybines institucijas, Sovietų Sąjunga vykdė ir tebevykdo fizinį ir moralinį Lietuvos naikinimą, griaudama ūkį, tautinę lietuvių kultūrą ir šimtus tūkstančių žmonių žiauriausiu būdu tremdama į tolimuosius Sibiro kraštus.

Tokį pat naikinimo būdą sovietai naudoja ir kaimyninėse Pabaltijo valstybėse — Latvijoje ir Estijoje.

Šių ir bet kurių kitų kraštų pavergimas yra atviros tarptautinės žaizdos, kurios pūliuos tol, kol pasaulis nesiims tinkamų būdų ir griežtų priemonių šiom dvidešimtojo amžiaus gėdingoms žaizdoms gydyti.

Mūsų laisvųjų lietuvių uždavinys šias Lietuvos žaizdas kelti ir viešai pasauliui rodyti. Minėdami šias **Baisiojo birželio** okupacijos ir didžiųjų trėmimų sukaktis, savo susirinkimuose ir priimamose rezoliucijose **reikalaukime:**

1. kad laisvųjų kraštų vyriausybės reikalautų Jungtinėse Tautose ir kituose tarptautiniuose formuose Lietuvai laisvo apsisprendimo teisių, kurias jai antrojo pasaulinio karo eigoje okupantas, Sovietų Sąjunga, atėmė;

2. kad Jungtinių Tautų specialioji kolonializmo komisija greičiau pradėtų svarstyti sovietinio kolonializmo panaikinimą Lietuvoje;

3. kad didžiosios pasaulio valstybės greičiau imtųsi žygių antrojo pasaulinio karo padariniam likviduoti ir tuo pačiu pagreitinti Lietuvos nepriklausomybės atstatymą;

4. kad demokratinių kraštų parlamentų nariai ragintų savo vyriausybes, kad jų atstovai tarptautinėse konferencijose ir institucijose ne tik primintų Lietuvos, Latvijos ir Estijos okupacijos faktus, bet ir reikalautų šiem kraštam laisvės, kaip nuolatos reikalaujama kitų žemynų tautom;

5. kad vakariečiai liautųsi tikėję, jog kultūrinių bei prekinių mainų su Sovietų Sąjunga pagalba evoliucijos keliu bus su daromos sąlygos sovietinei santvarkai pakeisti ir tuo pat keliu pavergtajai Lietuvai išsilaisvinti;

6. kad lietuvių išeivija, tragiškuosius birželio įvykius minėdama, įsipareigotų dar energingiau ir ryštingiau kovoti dėl Lietuvos laisvės, kad be sąlygų atmestų Maskvos agentų, nors ir lietuviškai kalbančių, siūlymus su jais bendradarbiauti ir tuo pačiu užkirstų kelią Lietuvos laisvinimo frontą skaldyti.

Tegyvuoja Lietuvos laisvė ir jai pasiekti mūsų vieninga kovos dvasia!

Laisva ir nepriklausoma Demokratinė Lietuva — mūsų idealas!

Vyriausiasis Lietuvos Išlaisvinimo Komitetas

Rusai bolševikai tebeskelbia melą, kad Lietuva pati įsijungė į Sovietų Sąjungą. Štai tiesa: "Lietuvos užsienio reikalų ministeris Urbšys iš Maskvos birželio 15 d. apie 14 val. (2 vl. popiet) atsiuntė tokią telegramą: "Sovietų Sąjungos liaudies komisarų tarybos pirmininkas ir užsienio reikalų komisaras Molotovas įteikė tokius reikalavimus: **"Sovietų Sąjungos kariuomenė birželio 15 d. 3 val. popiet pereis Lietuvos sieną".**

(LA 1940.VI.16).

Prisikėlimo parapijos dešimtmetis

Dešimties metų laikotarpis asmeniniam gyvenime labai daug ką reiškia. Bendruomeniniame gyvenime, apimančiame kelias kartas ir vis besiveržiančiam pirmyn, gal ir ne taip jau didelė sukaktis. Vis dėlto kartais minėtina, kad pasiektais laimėjimais būtų dar labiau stiprėjama ateities žygiam.

Po antrojo pasaulinio karo atsivėrus durims į Kanadą, čia patraukė nemažai lietuvių miško ir kitokiem darbam. Pasibaigus darbo sutartims, telkėsi į didesnius miestus. Tuo būdu daug atvyko į Torontą, kur jau rado ankstesnės emigracijos lietuvius ir jų įsteigtą Šv. Jono Krikštytojo parapiją. Ta mažytė bažnytėlė toliau nebepajėgė aptarnauti naujos masės lietuvių. Buvo gyvas reikalas steigti naują lietuvišką parapiją. Toronto kardinolas J. McGuigan kreipėsi į Pranciškonų ordiną, kurs kvietimą priėmė.

Sutvarkius visus dokumentus ir oficialiai per Šv. Sostą pravedus lietuvių tautinės parapijos steigimą, 1953 gegužės 22 trys lietuviai pranciškonai — T. Bernardinas, T. Petras ir T. Placidas — pirmiausia rado prieglobstį turistų namuose. Ne buvo kur nė pamaldų laikyti. Bažnyčių trūkstant net ir vietiniams kanadiečiams, teko ieškoti vietos kino teatro salėse.

Pasiskolinus pinigų ir užpirkus prie College gatvės sklypą, pradėta statyti laikinoji bažnyčia ir salė. Dabartinėje bažnyčioje pirmą kartą šv. mišios buvo atlaikytos 1955 rugsėjo 11.

Parapiečių dauguma — paskutiniosios kartos ateiviai, jau nos augančios šeimos. Per praėjusį dešimtmetį pakrikštyta 762, o palaidota tik 77. Dabartiniu laiku parapijai priklauso 3384.

Parapijos pirmajam klebonui T. Bernardinui išėjus į gimnazijos darbą Kennebunkporte, klebono pareigas perėmė ir iki šiol jas eina T. Placidas. Jam talkininkauja T. Paulius, T. Rafaelis, T. Kornelijus ir Brolis Hortulanas.

Prie parapijos veikia katalikų vyrų ir moterų draugijos. Katalikų Vyrų Draugija, įsisteigusi 1959 pavasarį, rūpinasi religine tautine bei kultūrine veikla. Nuo 1962 veikia ir stipendijų fondas. Pernai jau parėmė keletą studentų. Moterų Draugija, įsteigta jau 1956, turi virš 120 narių. Reiškiasi karitatyvinėje veikloje, siuntinius Suvalkijon ir Vokietijon. Tretininkai pati pirmoji parapijos organizacija — veikia nuo 1954 pradžios.

Parapijos chorui priklauso 55 nariai. Vadovavo prof. S. Kairys, Pranas Motiejūnas ir Vaclovas Verikaitis. Dabartiniu metu vargoninkauja ir chorui vadovauja muz. kun. Br. Jurkšas.

Daug dėmesio skiriama jaunimo globai ir auklėjimui. Jaunimo choras, kuriam taip pat vadovauja kun. Br. Jurkšas, jungia didelį jaunimo būrį. Virš 100 vaikų lietuviškai gieda kiekvieną sekmadienį savo mišiose ir lietuviškomis dainomis paįvairina parapijos parengimus. 1962 gegužės mėn. jaunimo choras išpildė paties dirigento parašytą operetę "Prie koplytėlės". Pavasario metu jaunimo choro nariai dalyvauja Kanados vaikų suvažiavimuose: 1961 Delhi, 1962 Niagara Falls, šiemet Hamiltone.

Negalima nepaminėti ir pačios kovingiausios organizacijos — Aušros sporto klubo. Šis klubas yra daug prisidėjęs prie lietuvių vardo garsinimo Kanadoje ir JAV. Įsteigtas 1955 vasario 11. Dabar yra išaugęs į stiprų vienetą, pajėgų rungtis įvairiose sporto šakose. Aušros lengvatletai ir plaukikai lietuvių pirmenybėse yra pasiekę

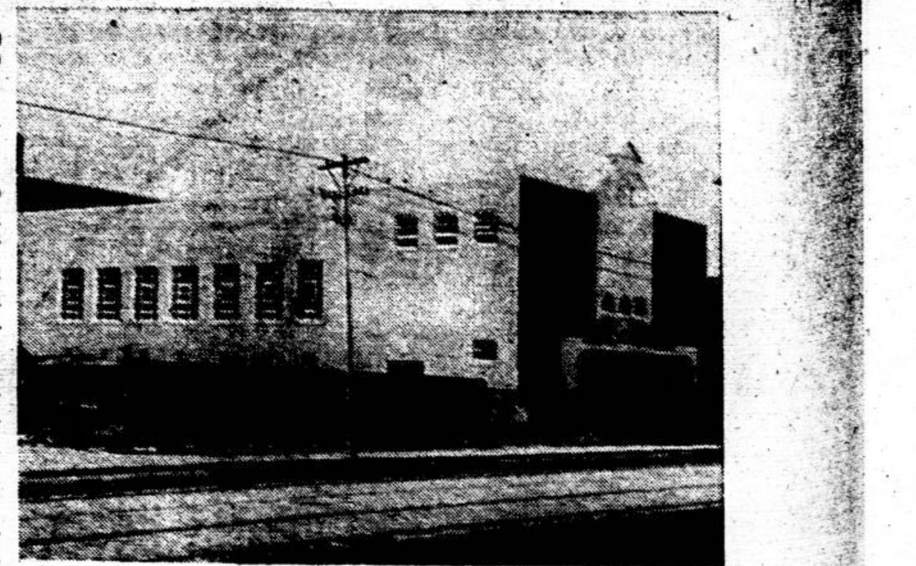

PRISIKĖLIMO bažnyčia Toronte.

33 naujų rekordų. Paskutinėse Š. Amerikos pirmenybių varžybose "Aušra" trečią kartą iš eilės pasiekė krepšinio meisterio titulo ir savo nuosavybėn gavo **didžiąją** Nepriklausomybės Fondo taurę. Daug laimėjimų aušriečiai yra išsikovoję Toronto bei Ontario rungtynėse krepšinio, plaukimo bei lengvatletikos sporte.

Vasaros metu parapijos stovyklavietėje N. Wasagoje nuo

(nukelta į 4 psl.)

KAT. MOTERŲ draugijos Prisikėlimo parapijos skyriaus pirmoji valdyba 1957. Iš k. į d. pirmoje eilėje E. Senkuvienė, S. Sakalauskienė, dv. va.las Tėv. Placidas Barius, M. Karkienė — pirm., L. Murauskienė; stovi S. Dervinienė, B. Dambrauskienė, I. Vadauskienė, D. Keršienė, Z. Daugvainienė.

LB KULTŪRINĖ PREMIJA

Pirmoji Pasaulio Lietuvių Bendruomenės kultūrinė premija skiriama šiems (1963) metams pasibaigus. Žemiau skelbiamos PLB Kultūros Tarybos priimtos ir PLB Valdybos patvirtintos premijos taisyklės.

1. Laisvojo pasaulio lietuvių kultūriniam darbui skatinti ir remti Pasaulio Lietuvių Bendruomenės Valdyba skiria metinę 2000 dolerių premiją už literatūros, dailės ir muzikos kūrinius bei lituanistikos mokslo darbus.

2. Premijos gali būti skiriamos už spausdintus ir rankraštinius darbus. Nespausdintų darbų rankraščiai turi būti atsiųsti PLB Kultūros Tarybos Pirmininkui (Dr. Jonui Puzinui, 1311 W. Wyoming Ave., Philadelphia 40, Pa.) ligi gruodžio 31 dienos. Premijuotinas dailės kūrinys parenkamas tų metų apžvalginėje lietuvių dailininkų parodoje.

3. PLB Kultūros Taryba sudaro specialistų komisijas premijuotiniems darbams atrinkti ir jury komisiją dailės kūriniam apžvalginėje parodoje įvertinti. Komisijų nariai gali būti ir PLB Kultūros Tarybos nariai. Komisijos pačios išsirenka pirmininkus.

4. Komisijoms atrinkus atskirų sričių premijuotinus darbus, PLB Kultūros Taryba, posėdyje sprendžiamuoju balsu dalyvaujant ir komisijų pirmininkams ar juos pavaduojantiems komisijų nariams, nutaria, kurios srities darbui skiriama tų metų PLB premija.

5. Premija gali būti skiriama už literatūros ir muzikos kūrinius ar lituanistikos mokslo darbą, spausdintą po paskutiniosios PLB kultūrinės premijos, skirtos atatinkamos srities darbui. Rankraščiai gali būti premijuoti, jei nebuvo svarstyti komisijų, skiriant paskutiniąją PLB kultūrinę premiją už atitinkamos srities darbą.

6. Metinė PLB kultūrinė premija gali ir sekančiais metais atitekti tos pačios srities darbui.

7. Komisijose, taip pat galutiniame PLB Kultūros Tarybos posėdyje, kuriame paskiriama metinė PLB kultūrinė premija, negali dalyvauti asmenys, kurių darbai svarstimi premijai gauti.

8. Jei taikant šias PLB kultūrinės premijos taisykles iškiltų kokių neaiškumų, juos sprendžia PLB Kultūros Taryba.

PLB Kultūros Taryba

VIENŲ VIENI
REZISTENCIJOS KOVOSE

(31)

Praktiškai bet kokių karininių dalinių organizavimas buvo atidėtas. Taciau minėtame visuomenės veikėjų pasitarime bene darbo tarėjas dr. J. Paukštys buvo kėlęs mintį, kad reiktų šaukti visuomenės konferenciją, kuri pasisakytų dėl karinių dalinių organizavimo. Vokiečiai jai nebuvo priešingi. Tačiau jie nustatė jos pobūdį ir šaukimo būdus, kad nedominuotų, anot jų, intelektualai o gautų savo nuomonę pareikšti tiesiai "tautos atstovai". Konferencijos dalyviai buvo parenkami tokiu būdu: tarėjai nuvažiuoti į apskrities miestus; sutaria su apskrities viršininku, kuriuos žmones pakviesti į konferenciją; kandidatus dar patikrina gen. komisaras, pasilikdamas teisę išbraukti ar papildyti. Šitaip buvo sušaukta 1943 pavasarį konferencija Kaune, Vytauto Didžiojo muzėjaus patalpose. Jai pirmininkavo prof. M. Biržiška, kuris turėjo vilčių, kad šitokia konferencija suvaidins panašią rolę, kaip 1917 metais Vilniaus konferencija. Bet tokiom viltim maža buvo pagrindo. Dar prieš konferenciją jos programos rengimo komisija, kuriai pirmininkavo gen. St. Raštikis, buvo atsistatydinus, kada generalkomisaro politinio skyriaus viršininkas von Luethe nesutiko, kad rezoliucijose būtų vartojami žodžiai "nepriklausomybė", "valstybė", "kariuomenė" (žr. St. Raštikis, Kovose dėl Lietuvos, II, 331 p.). Konferencijai buvo pasiūlyta rezoliucija redaguota generalkomisariato; konferencija prašo Vokietijos vyriausybę leisti organizuoti karinius dalinius kovai prieš bolševizmą Vokietijai vadovaujant. Konferencija rezoliucijas pakeitė ta prasme, kaip buvo atsistatydinusios komisijos paruošta: pasisakė už reikalą kovoti prieš bolševizmą, už reikalą organizuoti karinius dalinius; minėjo Lietuvos laisvę, vardan kurios lietuviai kariai stoja į kovą. Kitaip sakant, konferencija davė rezoliucijai idėjinį pagrindą, valstybinį tikslą. Kada konferencijos pirmininkas su pirmuoju tarėju rezoliucijas nunešė gen. komisarui, pastarasis išbraukė viską, ką konferencija buvo pridėjusi ar pakeitusi. Tokia rezoliucija, nerodžius jos daugiau konferencijos dalyviam ir buvo paskelbta konferencijos pirmininko parašu. Betgi švedų spaudoje prasiskverbė žinia tučtuojau, kad konferencija pasisakiusi už Lietuvos nepriklausomybę. Žinia, iš esmės buvo teisinga ir sukėlė Berlyne susijaudinimą atsiliepusį vietos lietuvių tardymais ir grasinimais, beieškant žinios autoriaus. Savo ruožtu žinios apie konferencijos rezoliucijos suklastojimą pasklido Lietuvoje ir sukurstė naują pasipiktinimo bangą visa procedūra.

Praktiškai ir vėl bet koks lietuviškų dalinių organizavimas buvo nudelstas. Jis atgijo jau tų pat metų gale. Pats gyvenimas jį suaktualino ir paskatino trečią visuomeninę konferenciją, kurioje formavosi lietuvių karinių siekimų formulės.

(5) *Lietuvių karinių siekimų formulė* — 1943 antroje pusėje pagausėje Šiaurės ir rytų Lietuvoje sovietinių partizanų veikimas. Gyvendami miškuose, jie lankėsi pas gyventojus, ėmė maistą, drabužius, gyvulius, žudė įtariamus bolševikam nepalankiuosius, sprogdino geležinkelius, tiltus, užpuldinėjo vokiečių mašinas. Prie partizanų dar dėjosi ir plėšikai. Vokiečiai įsakė vietos gyventojam saugoti geležinkelius, strategines vietas ir padarė juos atsakingus už partizanų veiklą. Aną padėtį pogrindinis laikraštis dramatino ir ironizavo:

"Banditizmas, kaip kokia Dievo rykštė ima siausti vis labiau ir labiau. Šis pasibaisėtinas reiškinys, suprantamas dalykas, kelia visoj tautoj didelio susirūpinimo, nes ne tik kaimuose ir viensėdijose pasidarė doram žmogui nesaugu, bet ir miesteliuose ir net didesniuose miestuose, kur yra apsauga ir apsigynimo priemonės. Pasekę banditizmą ne vien iš skelbiamų laikraščiuose užuojautų žuvusių giminėms, gavome patirti labai liūdnų dalykų. Ne tik kaimuose, bet ir miesteliuose esamos lietuviškos policijos pajėgos dažniausiai yra per menkai ginkluotos, kad galėtų didesnes bandas sunaikinti arba nors tinkamai beginklius apginti. Turime užregistravę ne vieną faktą ...jog vokiečiai dėl šito dalyko galvos sau nesuka. Kai vienoj vietoj, aiškiai turint žinių apie siaučiančių banditų būrelį, buvo kreiptasi į garsųjų gestapą ginkluotos paramos, buvo atsakyta neigiamai ir pasiūlyta kovoti turimomis priemonėmis. ...Iš keleto atsitikimų patyrėme, jog vokiečiai, kad ir netiesioginiai, stačiai banditizmą palaiko. Kuo daugiau žus žmonių, tuo jiem geriau... Mūsų žmonės nori priversti Rusijoj, o čia tegu rusai buvę politrukai ir enkavedistai, pavadinti ukrainiečiais, padeda naikinti lietuvius ir plėšti jų turtą ... Ot, kai sužino, kad kas nors papiovė kiaulę, narsusis gestapas tuojau pribūva ... jeigu banditai naikintų vien kiaules, vokiečiai tikrai susirūpintų" (Lietuvos Laisvės Trimitas 1944 vasario mėn.).

Tokioje atmosferoje 1943 lapkričio 24 pas pirmąjį tarėją pirmojo tarėjo ir jo tarybos pirmininko M. Biržiškos vėl buvo sukviesti 46 visuomenės veikėjai: Kubiliūno tarybos nariai, ir aukštieji karininkai ir visuomeninių grupių veikėjai. "Susirinkusiųjų sąstatas buvo margas. Jame buvo tik vienas kitas vokiečiams palankus asmuo ... Visi kiti aiškūs lietuviai patriotai ... Po ilgo svarstymo ir diskusijų aš pasiūliau tokią išvadą šiuo klausimu (dėl tokio siūlymo aš iš anksto buvau susitaręs su kaikuriomis pogrindžio organizacijomis): 1. SS legionas ar kitas karinis SS junginys mums visai nepriimtinas ... 2. Lietuvių tautai priimtina tik tautinė Lietuvos kariuomenė (kitaip jos nevadinti). 3. Lietuvos kariuomenė skiriama tik Lietuvai betarpiškai ginti ... 9. Lietuvos kariuomenės visos dalys ir visi dalinłai turi būti lietuvių karininkų vadovaujami. 10. Lietuvos kariuomenės vadas turi būti lietuvis, kuriuo lietuvių visuomenė pasitikėtų ... Prieš šį mano siūlymą pasisakė tik tarybos narys ats. pulkininkas Birontas ir mjr. Šimkus. Mano pasiūlytiems pagrindams pritarė visi kiti kalbėtojai ... Generaliniai tarėjai nedalyvavo balsavime. Lietuviam tada atrodė, kad sunkiose vokiečių okupacijos sąlygose ir jaučiant galimą naują bolševizmo pavojų visi tie principai priimtini ... Žinoma, vokiečiam tokios sąlygos buvo visai nepriimtinos, ir jie jas atmetė. (St. Raštikis, Kovose dėl Lietuvos II, 356 p.).

Vokiečiai atmetė. Bet tai, ką jie atmetė, ir buvo lietuvių bendras nusistatymas; anų laikų kalba ir stilium, buvo išreikštas tokiais pogrindinio laikraščio pasisakymais, reiškiančiais Vliko valią: "Lietuvių tauta, turėdama prieš akis vyriausią savo tikslą — Lietuvos valstybės išlaisvinimą ir tam tikslui tausodama gyvąsias savo jėgas, atsižvelgdama betgi į besiartinančios naujos bolševikinės invazijos grėsmę okupuoti Lietuvą ir mūsų tautą galutinai sunaikinti, be to, į vis plintantį krašte bolševikinį banditizmą, vieningai pasisakė už reikalą kurti Lietuvos kariuomenę.

"Okupacinė vokiečių valdžia, tą lietuvių tvirtą norą paneigdama ir vietoj Lietuvos kariuomenės tesiūlydama organizuoti lietuviškus dalinius vokiečių vadovybėje, parodė, kad vokiečiai ir toliau tebesiekia vien savo politinių tikslų, visai nepaisydami Lietuvos gyvybinių reikalų ir interesų".

"Dėl to Vyriausias Lietuvos Išlaisvinimo Komitetas kviečia lietuvių tautą vieningai laikytis savo nusistatymo, — tik tada paklusti šaukimo mobilizuotis, kai bus organizuojama Lietuvos kariuomenė, pačių lietuvių sudaroma ir vadovaujama, Lietuvos sienoms ginti ir kovoti už Nepriklausomybę ...

Kartu V.L.I. K. mūsų visuomenei primena: vokiečių okupacinės valdžios ar jos pritariamų asmenų skelbiama mobilizacija, priešinga mūsų tikslams ir tautos valiai, teisiškai yra Lietuvos piliečiams neprikalbama, pavartojimas mobilizacijai prievartos priemonių bus smurto aktas, prieštaraujantis tarptautinei teisei ..." (N.L. 1944.1.30).

Tokia lietuvių valia. Jau generaliniam tarėjam teko toliau tartis dėl naujų kompromisų, iš kurių iškilo Vietinės Rinktinės idėja.

(Bus daugiau)

Kai vyrai tūkstančius skaičiuoja

REPORTAŽAS IŠ CHICAGOS

Apie Lietuvių (arba milijoninį) Fondą mūsų spaudoje daug rašoma. Fondo metinio suvažiavimo išvakarėse ir jūsų bendradarbis Chicagoje aplankė to Fondo v-bos pirmininką Teodorą Blinstrubą.

T. Blinstrubas — mielas, ir kuklus žmogus, dargi abstinentas. Bet kol priėjau prie jo, teko laukti valandą. Gink Dieve, ne už durų, bet jo darbo kabinete, kurį jis įsirengęs buvusiame savo dukters kambaryje. Tai oficiali Lietuvių Fondo v-bos pirm. raštinė. Niekas už ją nemoka ir nereikalauja nuomos, o pats v-bos pirm. visą administracinį darbą atlieka laisvalaikio valandomis po tiesioginio darbo. Tik atsikvėpęs po ilgų telefoninių pasikalbėjimų pirm. bėgo man haibolą sumaišyti, bet tuo metu vėl suskambėjo telefonas.

— Čia kalba Lietuvių Agronomų Sąjungos pirmininkas. Mes antradienį norim įteikti Fondui tūkstantinę. Ar rasim jus namuose?

— Taip, prašau, kiekvienu metu pas mane durys atviros.

Padėjęs ragelį, T. Blinstrubas atsiduso: — Dabar jau turėsim 71.000 dol.!

— O nuo kokios sumos pradėjot, ir kaip žmonėse plinta Fondo idėja?

Pirmininkas paėmė storas bylų papkes. Dabartinė Fondo valdyba buvo išrinkta 1962.II.10, o patvirtinta 1962.III.7. Tada kasoje buvo 19.179 dol. ir 28 tikrieji Fondo nariai. Gi šiandien jau kasoje yra per 70,000 dol. ir 220 tikrųjų narių. (šis pasikalbėjimas darytas gegužės 12 d.)

— Taigi, matot, — tarė T. Blinstrubas, — lietuviai Fondo idėją suprato, ji tapo sava. Todėl malonu konstatuoti tokį stiprų Fondo augimą. Neužmirškite, kad šalia turimų 70,000 dol. mes turim ir pasižadėjimų dar 40,000 dol., ir tie pinigai pamažu įplauks į Fondo kasą.

Bevartant bylas toliau, T. Blinstrubo kalba su pasididžiavimu nukrypo į provinciją, kur vienas po kito dygsta Fondo vajaus komitetai. Šviesiausiu pavyzdžiu čia šviečia Hartfordo ir Rochesterio lietuviai. Rochesterio pirmūnų tarpe matom ir čiagimį lietuvį-kunigą kleb. Valiukevičių. Visur, visur jaučiama didelė LB apylinkių talka.

Štai paskutinis naujagimis— New Yorko Lietuvių Fondo vajaus komitetas, kuriam vadovauja Henrikas Miklas, J. Sirgedas ir A. Reventas. Toliau Kenosha, Clevelandas, Bostonas, Racine, Philadelphija ir kitos lietuvių kolonijos. Vienose iš jų vajaus komitetai jau seniau įkurti ir gražias sumas surinkę, kitur dar tik kuriasi. Tai vis žinia, kad Fondo idėja gyva, kad visur auga didi talka, kuri dešimtis greit pavers šimtais tūkstančių. Tikiu, tada lengvai ir patenkintai atsidus ir šios idėjos pirmūnas ir nesustojąs puoselėtojas dr. A. Razma.

— 70,000 dol. tai jau kapitalas, — tariu T. Blinstrubui, — tai kiek kainuoja to kapitalo administravimas?

— Kol kas nieko. Tiek valdyba, tiek ir taryba dirba be jokio užmokesčio. Kaip matot, ir raštinė nuosavame darbo kambary. Aš esu priešingas bent kokioms administracinėm išlaidom. Tad jų ir vengiam. Mūsų pagrindinis tikslas—kaip geriau investuoti turimą kapitalą, kad gautumėmė didesnius procentus. Juk tie procentai ir eis mūsų kultūriniams reikalams.

Čia pat T. Blinstrubas parodė L. Dambriūno Lietuvių Kalbos Sintaksę, kurią išleido Pedagoginis Lituanistikos Institutas Chicagoje su L. Fondo skirtos aukos iš praėjusių metų procentų talka.

Begalės klausimų mus jungė tą vakarą su L. Fondo v-bos pirm. T. Blinstrubu. Bet artėjo vidurnaktis ir reikėjo išsiskirti. Tad ir čia nebegaliu suminėti dar visos eilės aktualių minčių.

Šiandien, šiuos žodžius rašant, jau pasibaigęs ir L. Fondo narių metinis suvažiavimas. Apie jį kas nors, tikiu, parašys. Nors, kaip "Darbininko" atstovas, turėjau kvietimą jame dalyvauti, bet keliai tą vakarą pasisuko pas operos žmones ir rytojaus dieną į "Varpo" koncertą, kurį rengė LB Kultūros Fondas. Juk ten mano širdis. Bet ir Lietuvių Fondo pastangas labai vertinu ir jas visuomet kelsiu. Džiugu, kad jas vertina ir šimtai lietuvių, aukomis ir kitaip jį remdami

Vl. Ramojus

LIETUVIŲ FONDO valdybos ir tarybos nariai posėdžiauja. Iš k. į d. T. Blinstrubas, S. Vaičekonis, dr. G. Balkus, dr. F. Kaunas, dr. A. Razma, B. Babrauskas, Z. Dailidka.

PROVIDENCE, R.I.

— Gegužės 11 šeštadienį, mūsų parapijos mokyklos vaikų choras suruošė koncertą, išpildydamas keliolika lietuviškų ir keletą angliškų dainų. Koncerte dalyvavo solistė Nancy Milerytė iš Worcesterio padainavusi lietuviškų dainų ir kitom kalbom arijų iš operų. Providenco lietuviai gausiai koncerte dalyvavo ir buvo labai patenkinti.

Birželio 2 d. šis vaikučių choras pilnam sąstate (30 asmenų) dalyvavo Putnamo "Eglutės" skaitytojų šventėje. Chorui sėkmingai vadovauja muz. Jonas Beinoris.

Jaunųjų vyčių kuopos dainininkų būrelis dalyvavo Atholio jaunųjų vyčių suvažiavime ir Worcestery 50 m. vyčių veiklos jubiliejiniam koncerte. Visur publikos buvo šiltai sutikti.

Poros mėnesių laikotarpy iš Anglijos atvyko 3 šeimos: Kaz. Kriaučiūno, Jono Permino su 2 dukrom ir Bronio Černiausko su 3 dukrom ir sūneliu. Pradžioj sustojo atkvietėjo kun. V. Martinkaus turimoj sodyboj. Greit surasti jiem geri darbai ir butai. Dabar persikėlė į miestą ir kuriasi sėkmingai. Sveikiname!

Nors tik antri metai, kai čia įkurta berniukų ir mergaičių skautų daliniai, bet, berniukam vadovaujant Juozui Staričenkai, mergaitėms Ievai Paulauskie-

(nukelta į 7 psl.)

PROVIDENCE šv. Kzimiero mokyklos koncerto. Vidury choro dirigentas J. Beinoris ir viešnia solistė.
Nuotr. Beatričes Kerbelienės

MARIANAPOLYJE vysk. Vincent Hines šventina studentų bendrabutį. Jo kairėje marijonų provinciolas J. Jančius, dešinėje prel. Pr. Juras.

NAUJAS MARIANAPOLIO STUDENTŲ BENDRABUTIS

Mariampolis, Conn. Tėvai Marijonai gegužės 19 Marianapolyje pašventino naują virš pusės milijono vertės studentų bendrabutį šv. Jono Krikštytojo vardu, norėdami įamžinti vardą popiežiaus Jono XXIII ir tų Tėvų Marijonų bei kunigų Jonų, kurie vienu ar kitu būdu prisidėjo prie Marianapolio mokyklos ir vienuolyno įsteigimo ir palaikymo. Prisimintì: pirmasis rektorius T. Jonas Navickas, M.I.C., T. Jonas Jakaitis, M.I.C., dabartinis provinciolas T. Jonas Jančius, M.I.C., dabartinis rektorius, T. Jonas Petrauskas, M.I.C., prel. Jonas Ambotas, prel. Jonas Balkūnas, kun. Jonas Vaitekunas, kun. Jonas Švaigždys, kun. Jonas Bakanas.

Pašventinimo apeigose dalyvavo apie 500 žmonių, daug dvasiškių, seselių, studentų tėvų, rėmėjų bei geradarių. Šventinimo apeigom vadovado Norwicho vysk. Vincent J. Hines. Buvęs Norwich vysk. Bernard Flanagan dabartinis Worcesterio diecezijos ordinaras, prisiuntė savo nuoširdžius linkėjimus. Šventinimo apeigom asistavo prel. Joseph King, Norwicho vyskupijos mokyklų direktorius, prel Pr. Juras, Kunigų Vienybės pirmininkas, ir kun. William Zeigler, vyskupijos kancleris. Dar dalyvavo marijonų provinciolas T. Jonas Jančius, kun. Jonas Bakanas, kun. Benediktas Gauronskas, kun. Juozas Matutis, kun. Jurgis Vilčiauskas, prel. Donat Jette, prel. K. Vasys, jėzuitų, saiažiečių, Jėzaus Širdies ir Marijos Nekalto Prasidėjimo vienuolijų atstovai.

Po šventinimo apeigų svečių salėje iškilmingą aktą atidarė rektorius T. Jonas Petrauskas, pristatydamas šio akto pirmininką Gerardą Caron. Kalbėjo advokatas Francis Danaher, statybos komiteto pirmininkas, provinciolas Jonas Jančius ir vyskupas Vincent Hines.

Provinciolas T.J. Jančius priminė, kad jaunimo katalikiškas išmokslinimas ir išauklėjimas reikalauja didelio pasiaukojimo ir visų bendradarbiavimo. Pasidžiaugė marijonų rėmėjų parama, gausiomis aukomis. Vyskupas Hines sveikino ir prašė Dievo palaimos marijonams, studentams, jų tėvams ir visiems, kurie aukojo ir kurių dėka pastatytas naujas Šv. Jono Krikštytojo bendrabutis.

Šventinimo apeigose, gaila negalėjo dalyvauti Marianapolio vyresnysis T. Juozas Dambrauskas, M.I.C., kuris buvo ligoninėje. Bet visiems buvo aišku, kad ant jo pečių gulėjo sunkiausia statybos rūpesčių našta ir atsakomybė.

Šv. Jono Krikštytojo bendrabutis yra pirmasis iš eilės pramatytų reikalingų pastatų Marianapolyje. Tikimės, kad Dievui padedant, netrukus bus šventinamas dar vienas naujas pastatas.

AVM

LAISVĖS PAVILJONAS PASAULINĖJE PARODOJE

Lietuvių Komitetas gavo raštą iš First Foundation For Freedom organizacijos, kuriame prašo lietuvius skubiai prisidėti prie Laisvės Paviliono pastatymo: gegužės mėn. 20,000 dol., birželio mėn. 40.000 dol. įnašais. Šis raštas komitetą labai nustebino, nes prieštarauja ankstyvesniam minėtos organizacijos pareiškimui, būtent, kad pavergtų kraštų tautybės niekad nemokės už paviliono įrengimą. Lietuvių komiteto pirmininkas J. Stukas ir vicepirmininkas dr. kun. St. Valiušaitis tuo reikalu aiškinsis su First Foundation For Freedom organizacijos pareigūnais.

Jau anksčiau spaudoje buvo užsiminta, lietuvių komitetas savo veiklą yra paskirstęs į keletą sekcijų. Kiekvienai sekcijai vadovauja vienas iš komiteto narių, kuris kviečiasi pagelbon patyrusius organizatorius.

Viena iš svarbiausių sekcijų yra finansų. Nuo jos priklauso

(nukelta į 8 psl.)

PATERSON, N.J.

Dolores C. Jesolaitytė (Yesolitis), Wayne, N.J., Marijos ir Jurgio Jesolaičių duktė, trečios kartos Amerikos lietuvaitė, birželio 5 baigia Rutgers universitetą, Newark, N.J. Baigusi šv. Jono aukšt. mokyklą Patersone, 1959 įstojo į katalikų Seton Hall universitetą, iš kur 1961 perėjo į Rutgers universitetą. Pagrindinė jos studijų šaka yra socialogija, o šalutinė — psichologija. 1962-63 buvo dekano garbės sąraše. Jos tėvai, Marija ir Jurgis Jesolaičiai, priklauso Patersono lietuvių šv. Kazimiero parapijai, yra dideli parapijos ramsčiai. Be jų pagalbos neapsieina nė vienas parapijos parengimas, kuriuose uoliai dalyvauja ir jų dukros. Be Dolores turi dar dvi dukteris: Mariją, kuri yra baigusi Patersono mokytojų kolegiją ir gavusi magistro laipsnį iš pedagogikos, ir Margaritą, kuri dabar lanko Patersono mokytojų kolegiją. Dolores ir Margarita vasaros atostogas praleisdavo Putnamo seselių stovykloje, kur tėveliui Jurgiui Jesolaičiui taip pat nekarta teko patalkininkauti stovyklos užbaigimo iškilmėse. Birželio 1 Dolores ištekės už savo klasės draugo R.J. Gibson. Sutuoktuvės įvyks Patersono lietuvių šv. Kazimiero bažnyčioje. Ta proga jos mokslo draugė Irena Bražinskaitė gegužės 25 savo namuose surengė priešvestuvinį pobūvį.

Barb. Paež.

DOLORES C. JESOLAITYTĖ

IŠ VISUR

Prie Laisvės Statulos New Yorko uoste yra statomas Amerikos Imigracijos Muziejus (American Museum of Immigration), kuriame bus įvairių tautų skyriai. Tuose skyriuose bus išstatyti iš savo šalių imigrantų atvežti drabužiai, daiktai, įrankiai ir t.t. Muziejus reikalauja, kad rūbai ar daiktai būtinai būtų imigrantų atvežti. Jei kas turėtų tokių senų daiktų, malonėkite painformuoti Lietuvos Generalinį Konsulatą tokiu adresu: Consulate General of Lithuania, 41 West 82nd Str., New York 24, N.Y. Jokiu būdu eksponatų nesiųskite be susitarimo.

Lietuvių Fondui po šimtinę įnašų įmokėjo sekantieji asmenys: Jankauskaitė Aldona, Chicago, Ill., LB New York Apygardos valdyba, Brazauskas Jonas ir Albina, Waterbury, Conn Drevinskas, Stasys ir Ona Hartford, Conn., Pilvelis Vytautas, Hartford, Conn., Pilvelis, Jonas ir Leokadija Hartford, Conn., Lažaitis, Adomas, Baltimore, Md., Motuzas Antanas ir Aldona, Chicago, Ill., Janulis Pranas, Chicago, Ill. Saulys Jonas ir E. Hartford, Conn., LB Great Neck, N.Y. apylinkė, Gužaitis, Jonas, Cicero, Ill. Dočkus, Kostas, Cicero, Ill., Kapočius, Juozas, Boston, Mass., ALRK Susivienyjimo 160 Kuopa, Chicagoje, ir B.T. Philadelphia, Pa.

Amerikos Balsas pranešinėja naują savo programų kartojimų laiką ir bangas. Pagrindinė pusės valandos programa trumpom bangom 13.16.19, 25, 31, 41 ir 49 metrų girdima New Yorko laiku 12:30 v. (Lietuvoje 7:30 v.v.). Pirmas pakartojimas, iki šiol duotas 2:30 v. New Yorko laiku vidutine 251 m. banga, dabar duodamas trumpom bangom pusvalandžiu anksčiau, t.y. 2 v. popiet. Antrasis pakartojimas New Yorko laiku girdimas 11 v. vakare.

Cooperio skridimo metu kartojimų vietoje buvo girdėtos gyvos programos su vėliausių žinių santraukomis, pasikalbėjimų erdvėje ištraukomis ir t. t. Anglų kalba Amerikos Balsas visą skridimą transliavo nuo pradžios iki galo.

Ramiausios atostogos Coxsackie, N.Y., pas Albiną ir Joe Motiejūnus, visiems gerai žinomus brokiyniečius. Dvidešimt hektarų žemės plote yra gražūs sodai pilni uogų ir vaisių. Galima ramiai praleisti atostogas ar sustoti tik savaitgaliui. Visas pragyvenimas ir maistas savaitei kainuoja tik 35 dol. Maisto produktai švieži, iš savo ūkio. Rašyti adresu: Mr. Mrs Joe A. Motiejūnas, P. O. Box 2, North St., Coxsackie, N. Y., arba skambinti telefonu 731-2145, Coxsackie, N.Y.

Povilas Parlauskas, lietuvis, katalikas, gimęs 1895 metais, batsiuvis iš profesijos, ieško buto ir darbo. Užaugo Kelmėje, ilgai gyveno Vokietijoje tremties stovyklose. Lengvai ir greitai galėtų atvykti į JAV, jei kas galėtų P. Parlauskui, viengungiui, garantuoti butą ir darbą. Balfas mielai sudarytų dokumentus. Rašyti: Balfas, 105 Grand St., Brooklyn 11, N.Y.

VASAROS ATOSTOGOS ir BERNIUKŲ STOVYKLA

PRIE ATLANTO

- Vasaros karščiai, miestų dulkės ir bendras nuovargis vilioja poilsio ieškančius žmones vykti į atostogų kraštą — Maine. Į pranciškonų vedamą vasarvietę suplaukia daug lietuvių pavasaroti, pasimatyti su kitais draugais bei pažįstamais.
- Prašome iš anksto rezervuoti kambarius adresu —

- Stovykla veiks nuo birželio 28 iki rugpiūčio 2
- Berniukai priimami nuo 8 iki 15 metų
- Vadovauja patyrę vadovai
- Visi lietuviai berniukai yra kviečiami atsigaivinti dvasia ir kūnu religinėje ir patriotinėje dvasioje
- Prie stovyklos didelis maudymosi baseinas su maloniai šiltu jūros vandeniu.

Franciscan Monastery, Kennebunkport, Maine — Tel. 207 WOrth 7-2011

ŠILUVOS PAMINKLAS RICONE

KUN. PR. JOKUBAITIS

Lietuvių tauta, apsupta didžiųjų kaimynų, nuolatos kovoja už savo būvį. Komunistinė Rusija brutaliausiomis priemonėmis siekia jos vardą išbraukti iš tautų tarpo. Lietuviai visame laisvame pasaulyje visokiomis galimomis priemonėmis ryžtingai kovoja už Lietuvos laisvę. Savo kultūriniais tautiniais laimėjimais ir religiniais paminklais kalba žmonijai, jog katalikiška Lietuva, kenčianti komunistų vergiją, trokšta laisvės.

Šiuo metu vysk. V. Brizgiui vadovaujant, visoje Amerikoje ir Kanadoje renkamos aukos Šiluvos Marijos koplyčiai, kuri bus įrengta Washingtone. Tai bus pats didžiausias paminklas, kuris liudys lietuvių meilę Marijai ir garsins Lietuvos vardą.

Rincon, New Mexico, kun. Justinas Klumbis prieš keleris metus tarp gražių kalvų įkūrė visų tautų Dievo Motinos šventovę. Savo plane yra numatęs pastatyti paminklus Marijos keturių apsireiškimų, būtent, Guadalupėje (Meksikoje), Šiluvoje (Lietuvoje), Liurde (Prancūzijoje) ir Fatimoje(Portugalijoje).

Kiekviename paminkle bus įrašyta trumpa Apsireiškimo istorija anglų ir ispanų kalbomis. Šiluvos istorija bus įrašyta lietuvių ir anglų kalbomis.

El Paso vyskupas M.S. Metzger, kuris davė leidimą įkurti šią šventovę, prieš du mėnesius pašventino Kryžiaus Kelių stotis ir Marijos Apsireiškimo Guadalupėje, Meksikoje, paminklą.

Kun. J. Klumbio dabartinis rūpestis yra pastatyti Šiluvos paminklą. Šio paminklo pastatymui nuoširdžiai pritaria vysk. V. Brizgys. Paminklas kainuos apie 10,000 dol. Kun. J. Klumbis kreipias į lietuvius prašydamas aukų. Vardai asmenų, aukojusių 15 dol., o šeimų 25 dol., bus įamžinti paminklinėje lentoje. Būtų gera, kad atsirastų asmuo, kuris paaukotų didesnę sumą.

Šiluvos paminklas šiame egzotiniame krašte liudys įvairių tautų turistams apie Lietuvą, Marijos žemę, apie lietuvių tautos meilę Dievo Motinai.

Aukas siųsti adresu: Rev. J. Klumbis, Our Lady of All Nations Shrine, P.O. Box 240, Rincon, New Mexico.

NASHUA, N.H.

Mūsų kolonijoje nėra jokių parengimų. Per vasarą gal nebus nė vienos išvykos. Senesnės kartos žmonių jau liko mažai, o čia gimusieji išvykom nesidomi. Tad neapsimoka jų rengti, nes susidaro nemažos išlaidos.

Kapinių komitetas dirba gerai. Jau kapai pusėtinai aptvarkyti, bet dar yra nemaža darbo ir dar daug reikia pinigų.

Lietuvių bažnyčioje yra trys kunigai, ir sekmadieniais būna ketverios mišios, bet jaunimo daug eina į kitų tautų bažnyčias. Taip mūsų parapijos pajamos mažėjo.

Mūsų kolonijoje trumpu laiku mirė keturi lietuviai, tarp jų dvi geros moterys: Emilija Kazlauskienė-Ilkevičiūtė ir Ona Skirkevičienė-Žeimiutė.

Emilija Kazlauskienė buvo laidotuvių direktoriaus Kazimiero Kazlausko žmona, buvo slaugė ir visiem mielai padėdavo, nors pati buvo serganti. Turėjo kelias operacijas. Paliko vyrą Kazimierą, sūnų ir dvi dukteris, vieną brolį, vieną seserį ir seną tėvą Praną Ilkevičių.

Ona Skirkevičienė buvo LDS 65 kuopos narė ir kuopos raštininkė nuo pat kuopos susiorganizavimo. Priklausė visom katalikiškom draugijom ir parapijos chorui, kuriame giedojo apie 35 metus. Buvo draugiška ir linksma. Pirmą kartą susirgo, padarė operaciją ir nepasveiko. Nuliūdime paliko vyrą Juozą, tris sūnus ir dukterį. LDS 65 kuopa reiškia gilią užuojautą jos šeimai.

K. Nadzeika

BUFFALO, N.Y.

Birželio deportacijų metinės bus minimos sekmadienį birželio 16, St. Louis bažnyčioje. Buffalo lietuvių klubo ir latvių katalikų grupės prašomas klebonas kun. Howard J. Schwartz maloniai sutiko 10 valandos mišias aukoti už deportuotuosius pabaltiečius. Jis pasakys ir paminėjimui skirtą pamokslą. Visi Buffalo ir apylinkių lietuviai kviečiami 10 valandos mišioms į St. Louis bažnyčią, kuri yra Main ir Edward gatvių kampe.

L.K.V.

LIJOLĖ L. BINKYTĖ ir Vincas Kailius susituokė gegužės 18 Philadelphijoje. Nuotr. V. Gruzdžio.

CLEVELAND, OHIO

Traginguju birželių minėjimas

Amerikos Lietuvių Tarybos Clevelando skyrius birželinių minėjimą rengia birželio 16, sekmadienį.

Iš ryto 10:30 val. iškilmingos šv. mišios Šv. Jurgio liet. parapijos bažnyčioje už išvežtuosius į Sibirą ir žuvusius lietuvius. Pamaldų metu giedos bažnytinis choras ir solistai, vadovaujami muziko Pr. Ambrazo. Šv. Panelės Nesiliaujančios Pagalbos liet. parap. bažnyčioje pamaldos 10 val. už išvežtuosius į Sibirą ir žuvusius lietuvius.

Vidudienį 12:30 val. Clevelando lietuvių kultūriniuose darželiuose iškilmingas tragingųjų birželinių minėjimas. Clevelando miesto burmistras-majoras Iocher sutiko dalyvauti ir pasakyti pagrindinę kalbą. Visos liet. organizacijos su vėliavomis kviečiamos dalyvaut pamaldose šv. Jurgio liet. parapijos bažnyčioje ir iškilmingam minėjime lietuvių kultūriniuose darželiuose.

Susirinkusiems minėjimo dalyviams bus patiekta priimti rezoliucija ir ją priėmus bus pasiųsta JAV prezidentui, valstybės departamento sekretoriui ir kt. valdžios pareigūnam.

Gyvename ypatingu momentu. Tik mes, būdami laisvame pasaulyje, galime prašyti laisvojo pasaulio valstybių vyriausybes kelti Lietuvos išlaisvinimą iš komunistinės Rusijos vergijos. Todėl tą dieną visus kitus reikalus atidėkime ir dalyvaukime tragingųjų birželinių minėjime. Tik gausus mūsų dalyvavimas vers amerikiečius kelti Lietuvos išlaisvinimo reikalą.

Amerikos Lietuvių Tarybos Clevelando Skyriaus Valdyba

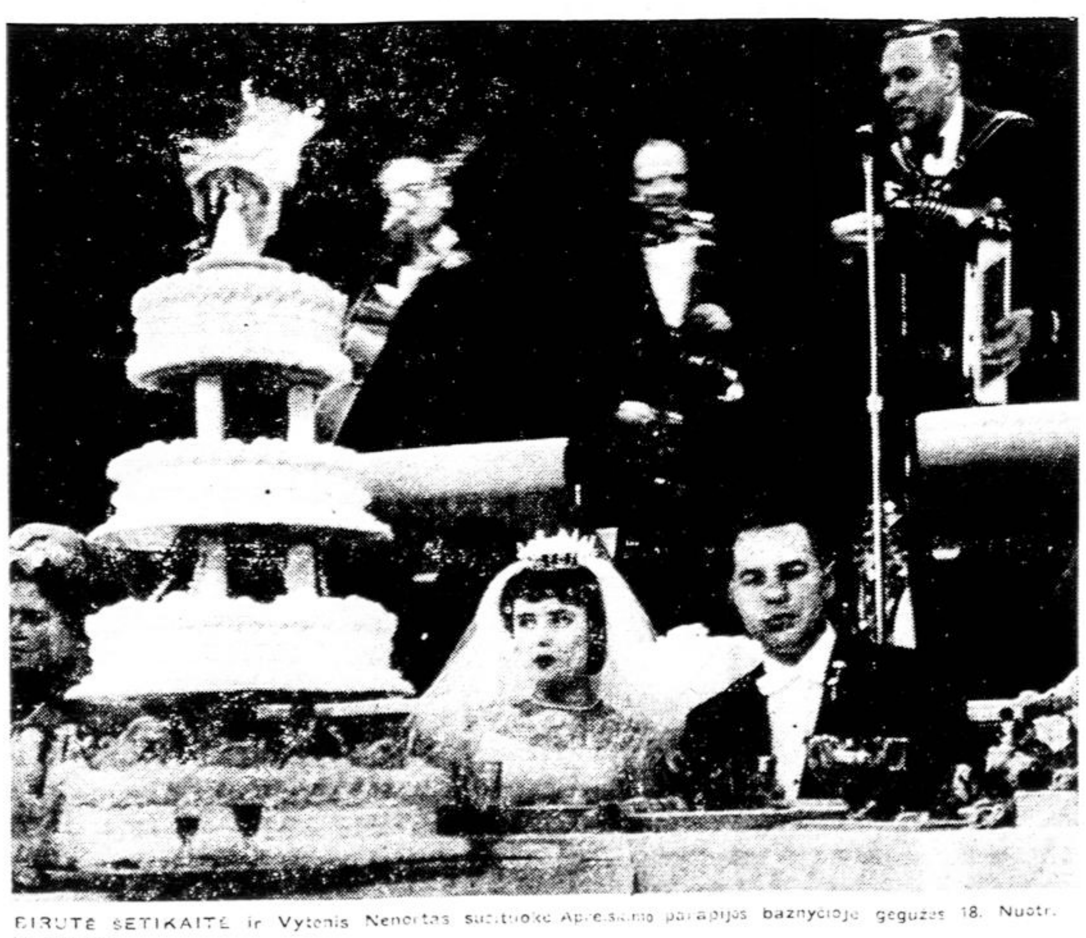

BIRUTĖ ŠETIKAITĖ ir Vytenis Nenortas susituokė Apreiškimo parapijos bažnyčioje gegužės 18. Nuotr. V. Maželio.

Mirė R. Žukas

(atkelta iš 4 psl.)

Y. Netrukus iš čia jis išvyksta į Pfizer skyrių Maywood, N.J., kur paskiriamas darbininkų vyresniu, o vėliau laboratorijos techniku. 1959 m. jo skyriui keliantis į Groton, Conn., persikelia į čia ir apsigyvena New London, Conn. Ir čia dirba, kaip tyrimų laboratorijos technikas bendrosios farmokologijos skyriuje, darydamas jau pagamintų vaistų veikimo patikrinimą, švirkščiant į įvairių gyvulių venas bei gerklę (oral). Darbas atsakingas, bet velionis jį atliko labai kruopščiai, lenktyniaudamas ir su amerikiečiais baigusiais šio krašto kolegijas. Skyriaus viršininkas Med. Dr. Aleksandras Scriabine jo darbu buvo patenkintas ir, rodos, ko daugiau reiktų. Bet mirtis į nieką neatsižvelgia ... Nežinai dienos, nė valandos ...

Kelias dienas prieš mirtį velionis savo bendradarbiams išsireiškė: "Daug žmonių miršta širdies smūgiu tik dėl to, kad nežino, kaip elgtis. Jeigu pajunti širdies smūgio reiškinius, įkvėpk orą giliai, kiek tik gali, ir praeis". Tačiau po kelių dienų širdies smūgis pasiėmė ir patį a.a. Robertą. Užėjus priepuoliui nakties metu, nuvežtas į ligoninę, gegužės 17 d. 2 val. 31 min. ryte iškeliavo pas Viešpatį.

Gegužės 20 d. velionis palaidotas iš Švč. Marijos bažnyčios to pat vardo kapuose. Iškilmingas šv. mišias aukojo pats klebonas Msgr. Alfred Driscoll, dijakonu buvo kun. R. Cronin, o subdijakonu — kun. E. Konopka, kuris ir palydėjo į kapus ir iš vakaro atkalbėjo laidotuvių namuose rožančių. Karstą nešė Pfizer Co. a.a. Roberto skyriaus viršininkas D.R. A. Scriabine ir bendradarbiai S.T. Miknius, B. Kondratas, V. Lileika, F. Rajeckas, ir A. Zavadzkas.

Į laidotuves buvo atvykusi velionies sesuo A. Bagdonienė, jos sūnus dr. Alb. Bagdonas, pusbroliai Vyt. ir Jonas Žukai su šeimomis, giminaičiai Gailiūnai, R. Šidlauskas, našlės Žukienės pusseserė B. Karmazinienė ir kt. Laidotuvių namuose lankėsi jau minėtas Dr. A. Scriabine ir kit Pfizer Co. daktarai ir bendradarbiai bei beveik visi vietos ir apylinkių lietuviai. Gražus būrys lietuvių bei Pfizer Co bendradarbių palydėjo ir į kapus. Kapą pridengė apie 20 šeimos, giminių, Pfizer Co. ir velionies skyriaus bei bičiulių gražių vainikų. Velionis buvo "Darbininko" prenumeratorius.

Ilsėkis Viešpatyje, mielas Robertai, nors ir per anksti iškeliavęs į amžinybę. Tu čia dar buvai šeimai ir ypač mažam sūneliui taip reikalingas. Bet Viešpaties buvo kitokia valia. .

Birželio 1 d., šeštadienį, 8 val. ryto Švč. Marijos bažnyčioje, New London, Conn. už velionies vėlę bus laikomos, jo bendradarbių užprašytos, šv. mišios. Vietos ir apylinkių lietuviai prašomi dalyvauti.

Jurg. Ežer.

Išnuomojamas 5 kambarių butas pirmame aukšte Highland Park sekcijoje. Patogus susisiekimas, galima naudotis garažu ir kitais patogumais. Teirautis šeštadieniais ir sekmadieniais visą dieną, kitomis dienomis vakarais po 6 val. MI 7-6962.

Reikalinga lietuvaitė mergaitė vasaros sezono darbams Echo Valley vasarvietėje Pocono kalnuose, Pennsylvanijoje. Lietuviai savininkai Julius ir Elena Garmai prašo jiems rašyti adresu: Echo Valley, Echo Lake, Pa., arba skambinti telef.: AReacode 717-424-1920

LIETUVIŠKA VASARVIETĖ

BANGA

CAPE COD'E, MASS.
GREAT MARSH RD
CENTERVILLE, MASS.

- Prie Atlanto vandenyno, Golfo srovės šildomo garsaus Craigville Beach.
- Patogūs kambariai ir atskiri namukai, kuriuose patiems galima gamintis valgį.
- Skanūs lietuviški valgiai.
- Grynas pušų oras ir rami vietovė poilsiui.
- Svečiams be nuosavų automobilių transportacija į ir iš paplūdymio.
- Vaikų priežiūra tėvams išvykus.
- Šalia "Bangos" randasi ežeras su viešu paplūdymiu; žuvavimo mėgėjams yra laivelis.

Norintieji puikiai praleisti atostogas prašomi su užsakymais kreiptis šiuo adresu:

A. PAKŠTIENĖ
74 Alicia Rd., Boston 24, Mass.
Tel. AV 2-8046

o po birželio 15 d. į "Bangą"

P. O. Box 188, Centerville
Cape Cod, Mass.
Tel. SP 5-4633

FESTIVAL RESTORANAS IR BARAS
VACYS STEPONIS, savininkas
40 East 26th Street, New York City, N. Y. • MU 3-2928
GERI PIETŪS IR VAKARIENĖ — JAUKUS BARAS

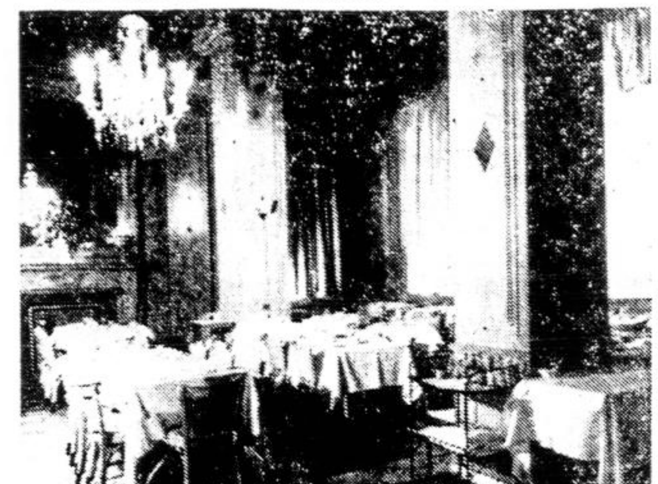

Salės vestuvēm, susirinkimam ir kitiem pobūviam
Salėje gali tilpti 200 žmonių
LIETUVIŲ SUSIRINKIMAMS SALĖ NEMOKAMAI
Mielai kiekvienas bus sutiktas

Norite geros — meniškos fotografijos

PORTRETO, ŠEIMOS, VAIKŲ
Įvairių progų — vestuvių, krikštynų, gimtadienių, pobūvių ir pan. nuotraukų; norite atnaujinti seną fotografiją? Jums geromis sąlygomis padarys

VYT. MAŽELIS

422 Menahan Street, Ridgewood, Brooklyn, N. Y.
Tel. HYacint 7-4677

WINTER GARDEN TAVERN Inc.

VYTAUTAS BELECKAS
Savininkas
1883 MADISON STREET
BROOKLYN 27, N. Y.
(Ridgewood)
Tel. EVergreen 2-6440

Salė vestuvėms ir kitokioms pramogoms. Be to, duodami polaidotuviniai pietūs. Pirmos rūšies lietuviškas maistas prieinamomis kainomis.

WHITE HORSE TAVERN
baras - restoranas

PRANAS BRUČAS, savininkas
86-16 JAMAICA AVE. Woodhaven 21, N. Y. Tel. VIrginia 6-9519
Salė vestuvēm, susirinkimam ir kitiem pobūviam
Salėje gali tilpti 100 dalyvių

REPUBLIC
Liquor Store, Inc.
322 UNION AVE. BROOKLYN 11, N. Y.
Tel. EV 7-2089
JURGIS J. JOKUBAITIS, Manager
Didelis pasirinkimas įvairių vynų, degtinių, konjakų, midų — šventėms bei kitokioms progoms

KUR GERIAUSIA PAILSĖTI PER ATOSTOGAS

Garsiame Cape Cod Osterville, Mass., kurorte prie atviro Atlanto Long-Beach pliažo, pušų pavėsyje, gražioje lietuviškoje vasarvietėje JANSONŲ VILOJE

"AUDRONĖ"

87 East Bay Rd., Osterville, Cape Cod, Mass.
Tel. 428-8425

Įstaiginga vila, erdvūs kambariai • Gražus privatus 2 akrų pušynas - parkas • Šiltos Golfstromo srovės, atviras jūros pliažas 5 min. pėsčiom • Rami aplinkuma, daug vietos poilsiui ir žaidimams • Geras lietuviškas maistas ir malonus patarnavimas.

ATIDAROMA NUO BIRŽELIO 15 D.
Lietuviai savininkai Dr. ED ir MARIJA JANSONAI visus maloniai kviečia atvykti. Iš anksto kreiptis:
ED JANSONAS
15 Rosedale St., Boston 24, Mass. — Telef. 288-5999
arba nuo birželio 15
Audronė - Jansonas, 87 East Bay Rd., Osterville, Cape Cod, Mass.

LITAS INVESTING CO. Inc.
LIETUVIŲ FINANSINĖ BENDROVĖ
Moka 4% už padėtą kapitalą
Duoda asmeniškas bei komercines trumpalaikes paskolas (auto mašinų pirkimui, namų remontui, prekybos plėtimui ir pan.)
Kreiptis po 6 val. vakaro arba šeštadieniais:

NEW YORK:
V. VEBELIŪNAS
100-21 89th Avenue
Richmond Hill 18, N. Y.
Tel.: HI 1-6799

CONNECTICUT:
A. VEDECKAS
83 Morgan Street
Stamford, Conn.
Tel.: 325-6997

SKLYPAI $719.00
AUKŠTOJ, SAUSOJ VIETOJ
UŽ AKRĄ

Tarp New Sunrise Hwy. Ext. ir New York - Riverhead Expressway. Arti įvairios darbovietės darbui gauti. Mes neparduodame vietos kur negalima statyti namų, kur nėra elektros ar gazo. Long Island sa... galimybės didelės — gudrūs pinigų investuotojai tai gerai žino. Prieš ... metus čia akras žemės kaštavo $99, dabar $3000. Sunku patikėti, bet taip yra. Investuokite savo pinigus į augantį Long Island. Nepraleiskite šios auksinės progos. Pirkite tuojau pat!
$39.00 įmokėjimas, $10.00 mėnesinis mokestis
Bungalow modeliai prie Jericho Turnpike, Route #25 — 3 mylios už Smithtown. Taip pat nauja mūsų įstaiga prie Jericho Turnpike, Route #25 1 m. už Smithtown By-pass ir 376 Jericho Tpke, Selden.
K. H. LEEDS — LAKE RONKONKOMA

DARBININKAS

NEW YORKO NAUJIENOS

DARBININKO pavasariniam piknike, kuris įvyks birželio 23, šiais metais bus ir bazaras, kuriam gauta vertingų dovanų iš Marytės Šalinskienės, Woodhaven, N.Y., Pulkerijos Janulienės, Jackson Hights, N. Y. Antons. Jankauskienės, Scranton, Pa. Aukotojoms dėkoja Darbininko administracija ir kartu kviečia ir kitus prisiųsti šiam mūsų piknikui dovanų, kurios bus išdalintos laimėjimo keliu pikniko dalyviams. Dovanas siųsti: Darbininko administracija, 910 Willoughby Ave., Brooklyn 21, N.Y.

Antanas P. Krasnickas, 51 metų amžiaus gyveno Maspeth, N.Y., mirė birželio 1, laidojamas iš V.J. Atsimainymo par. bažnyčios birželio 5 šv. Karolio kapinėse. Pašarvotas Šalinskų koplyčioje.

Juozas Garšva, buvęs ilgametis laidotuvių įstaigos vedėjas Brooklyne, mirė gegužės 31 Palaidotas birželio 4 šv. Jono kapinėse.

Metų ketvirčio pasninkas yra šios savaitės trečiadienį, penktadienį ir šeštadienį. Trečiadienį ir šeštadienį galima valgyti mėsos tik vieną kartą.

Veronika Ona Balčiūnaitė gegužės 18 Apreiškimo parapijos bažnyčioje susituokė su Warren Kocher. Sutuokė kunigas B. Kruzas, asistuojant kunigui A. Rubšiui. Vestuvių vaišės įvyko Lauraine Murphy valgykloje ir Balčiūnų namuose Queens Village, L.I. Dalyvavo dėdė Pranas Speecher su žmona Nancy iš Los Angeles, Calif. kur jie verčiasi Real Estate ir Beauty Parlor. Petronelė Zinienė, dukra Aldona, dėdė Tadas Speecher ir kiti artimieji. Jaunieji dėkoja tėvams už puotą, linkėjimus, Viadui Sinus, Veronikos krikšto tėvui ir Sinušienei už gražią dovaną bei visiems kitiems už dovanas. Po vestuvinės kelionės Pocono kalnuose apsygyvens Bayside, N. Y.

Juozas Geigalas, Darbininko skaitytojas, 69 metų amžiaus gyv. Richmond Hill, N.Y. mirė birželio 2, laidojamas iš Apreiškimo parapijos bažnyčios birželio 6. Paliko liūdinti žmona Veronika ir sūnus su šeima.

Leonardas Valiukas, Rezoliucijoms remti komiteto pirmininkas iš Los Angeles, Calif. šį savaitgalį atvyksta į New Yorką dalyvauti Ateitininkų Federacijos nepaprastoje konferencijoje Waldorf-Astoria viešbutyje. Ta proga sekmadienį birželio 9 d., 12.00 val., po sumos, Apreiškimo parapijos salėje padarys pranešimą iš Rezoliucijoms remti komiteto veiklos ir atsakinės į klausimus suinteresuotiems tuo reikalu.

Dr. Marija Žukauskienė dalyvauja meno parodoje, kuri vyksta Brooklyn Arts Galery nuo birželio 2 iki 22 d. ir už paveikslą Blue Flowers gavo Certificate of Award Honorable Mention.

Skautams remti komitetas nuoširdžiai dėkoja visiems, kurie padėjo surengti koncertą—balių balandžio 21 Maspetho lietuvių klubo salėje: programos dalyviams — išraiškos šokėjai Elenai Kepalaitei, J. Matulaitienės tautinių šokių grupei, Vyrų oktetui, vad. A. Mrozinsko, aktoriams L. Karmazinui ir E. Liogiui; aukotojams už piniginę paramą ir Maspetho lietuvių piliečių klubui, kuris leido nemokamai pasinaudoti sale.

Ekskursijos dalyviams į Niagarą Falls, Ont., Canada, pranešama, kad autobuse jau visos vietos užimtos. Ekskursija išvyksta birželio 15, šeštadienį, po 6:30 val. mišių tėvų pranciškonų kopyčioje, 680 Buschwich Ave., Brooklyn 21, N.Y. Ekskursija į Brooklyną grįš birželio 16, sekmadienį, 11 val. vakare. Visi ekskursijos dalyviai prašomi pasiimti pilietybės dokumentus, kad nesusidarytų sunkumų į Kanadą įvažiuoti.

Tragiškųjų birželio įvykių minėjimas bus birželio 16 Carnegie Endowment salėje, E. 46 St. New Yorke. Kalbės Kongresm. Otis G. Pino. Meninėje programoje dalyvaus Operetės choras. Minėjimui vadovaus adv. St. Briedis.

Paroda . . .

(atkelta iš 5 psl.)

ir lietuvių pasirodymas pasaulinėj parodoj. Sekcijai vadovauja dr. kun. Stasys Valiušaitis, ir organizatorius inž. V. Dilis.

Eksponatų surinkimo sekcijai vadovauja Balfo reikalų vedėjas kun. L. Jankus. Meninei programai aktorius K. Vasiliauskas. Dailės darbų sekcija rūpinasi E. Kulber, organizatorė-dailininkė Merker. Sporto reikalais rūpinasi Z. Jurys ir A. Vakselis. Leidinių paruošimu V. Vaitiekūnas. Jaunimo sekcijai vadovauja A. Šetikas ir organizatorius Algirdas Budreckas.

Meninių programų sekciją pradeda paruošiamuosius darbus. New York, New Jersey ir Connecticut apylinkėse gyvenų lietuviai muzikai iki birželio 1 sudaro savo vadovybę ir programas lietuvių dienai. Jaunimo sekcijos organizatorius Al. Budreckas pareiškė, kad dauguma jaunimo organizuotų vienetų mielai sutinka komitetui padėti. Tik reikia išdėti tikslų darbų planą. **Sr.**

LIETUVOS atsiminimų radijo valandėlės ir Rūtos ansamblio koncerte gegužės 19 Webster salėje. Nuotr. V. Maželio.

Lietuvos atsiminimų radijo koncertas

Lietuvos Atsiminimų radijo ir "Rūtos" rėmėjų klubo pavasarinis koncertas buvo gegužės 19 Websterio salėje.

Programoje dalyvavo New Yorko vyrų oktetas (akomponavo Al. Mrozinskas) solistė Irena Stankūnaitė (akomponavo muz. J. Stankūnas) solistas Liudas Stukas (akomponavo Algirdas Kačanauskas), akordeonistas Kazys Daubaras iš Philadelphijos ir dramos aktorius Kazys Vasiliauskas, kuris programą pravedė. Scenos papuošimus piešė dail. J. Juodis. Programa užtruko apie 3 valandas.

Vyrų oktetas padainavo: Pajūriais, pamariais (V. Kuprevičiaus) Kur banguoja Nemunėlis (J. Švedo), Kir vir jo (A. Mrozinsko), Jūreivių maršas (V. Paulausko), Vabalas ir gėlė (H. Weito), Kampelis (harm. A. Mrozinsko), Prie gintaro jūros.

Solistė Irena Stankūnaitė padainavo: Kaip raiba paukštutė (St. Šimkaus), Žvaigždutė (B. Dvariono), Gėlės iš šieno (J. Stankūno), Kaip svaigina mane iš op. Romeo ir Juliette, (muz. Gounod) Una Voce poco fa, iš op. Sevilijos Kirpėjas, (muz. G. Rossini).

Solistas Liudas Stukas: Turtingas gyvenu (V. Klovo), Kas ant žirgelio (St. Šimkaus) Lietuvos laukai (S. Čerienės-Mulks), Valentino malda iš Fausto operos (muz. Gounod) arija iš op. Kunigaikštis Igoris (muz. Borodino).

Abu solistai padainavo duetus: Nesek sau rožės (Vl. Paulausko), ištrauką iš operos Traviatos, (muz. Verdi), Duok ranką man iš operos Don Giovanni (muz. Mozarto).

Akordeonistas K. Daubaras pagrojo keletą kūrinių. Dalis jų buvo lietuviškų melodijų pynės, dalis tarptautinė akordeono muzika.

Visus programos dalyvius publika sutiko labai šiltai, nesigailėjo plojimų, o solistai ir oktetas nesigailėjo bisuoti.

Pabaigoje žodį tarė J. Valaitis ir pats koncerto organizatorius, Lietuvos Atsiminimų radijo vedėjas Jokūbas Stukas.

Vėliau buvo šokiai, grojant Ted Maksymowicziaus orkestrui. Veikė Darbininko spaudos kioskas. **(p.)**

BOSTONO ŽINIOS

Tautinių šokių sambūris, vadovaujamas Onos Ivaškienės, gegužės 19 atšventė 25 metų savo sukaktį. Šventę pradėjo sambūrio pirmininkas stud. Gintaras Čepas. Sveikino Zuzana Šalnienė, Lietuvos garbės konsulo žmona. Programoje buvo lietuvių bei kitų tautų šokiai ir dainos. Programą pradėjo 3-5 metų mažieji, paskui šoko 7-10 metų. L. Baltušytė, mažųjų grupės, padeklamavo eilėraštį Motinai. Šokai pašoko tris savo šokius. Dalyvavo 4 jų poros. Vengrų šokį solo šoko L. Beskrowny. Ukrainiečiai, vyrai ir moterys, vikriai pašoko savo kazokiškus šokius. Toliau į programą įsijungė šv. Antano gimnazijos choras iš Kennebunkporto. Dirigavo T. B. Grauslys, O.F.M. Choras padainavo: Oi toli toli, Nemune ledus išlauš, Tėvų nameliai brangūs, Milžinų kapai. Skudučiais pagrota: Piemenėlių pasaka, Nemunėlis teka, Rugučiai, Pamylėjau vakar. Bostono universiteto studentai pašoko tris vokiškus ir vieną itališką šokį. Ansamblio vadovei Onai Ivaškienei įteikta gėlių. Vakaras praėjo jaukioje nuotaikoje, bet žiūrovų galėjo būti daugiau. Ona Ivaškienė yra to užsitarnavusi.

J. Romanas iš savo radijo gegužės 26 pranešė, kad jo organizuojama į Lietuvą ekskursija išvyksta liepos 24. Leidimas gautas lankytis tik Vilniuje. Vietoje teks atsikviesti gimines arba prašyti leidimo iš Vilniaus išvykti ir aplankyti. Iš anksto dėl to įspėjo ekskursantus. Tai tau ir laisvas "kultūrinis bendravimas"!

Bostono arkivyskupijos CYO orkestrai ir Drill Teams grupės gegužės 29 pradėjo vasaros sezono varžybas. Šv. Petro parapijos CYO orkestras ir Drill Teams grupės taip pat įsijungė į varžybas. Vadovauja kun. Juozas Svirskas.

Osterville Manor vasarvietei vasaros sezonui reikalingos dvi mergaitės. Pirmenybė studentėms. Prašome skubiai kreiptis: J. Kapočius, Osterville Manor, West Bay Road, Osterville, Cape Cod, Mass., tel. GArden 8 6991, arba So. Boston tel: ANdrew 8-7730.

ATEITININKŲ KONFERENCIJA

PENKTADIENĮ, birželio 7 d. 9 val. registracija Waldorf-Astoria viešbutyje kambaryje 4F, IV aukšte; įėjimas iš Park Ave. Elevators West.

Bendras posėdis 10.00 val. Park Avenue Suite, IV aukšte, įėjimas tas pats.

Šv. Mišios šv. Patriko katedroje 12.00 val. prie Švč. Jėzaus Širdies altoriaus, dešinės navos koplyčioje.

Paskaitos dr. Ant. Sužiedėlio ir dr. Vyt. Vardžio 7:30 val. vakare Empire Room. Įėjimas iš Park Ave., pagrindiniam aukšte dešinėj pusėj.

ŠEŠTADIENĮ, birželio 8 d. dr Vyt. Vyganto paskaita 9 val. ryto Astor Gallery, III aukštas, įėjimas iš Lexington Ave., Ballroom Elevators.

Sekcijų posėdžiai 10.00 val. Park Avenue Suites.

Šv. Mišios šv. Patriko katedroje 12.00 val: prie didžiojo altoriaus.

Iškilmingi pietūs 1.00 val. Astor Gallery.

Sekcijų posėdžiai 3.00 val. popiet, Park Ave. Suites.

KARALIAUS MINDAUGO mirties 700 metų sukakties minėjimas 8.00 val. vakare Empire Room. Įėjimas iš Park Ave. pagrindiniame aukšte, dešinėje. Punktualiai. Prašome nevėluoti.

Šokiai 10.00 val. vakare iki 2.00 val. Empire Room. Groja Joe Thomo orkestras.

SEKMADIENĮ 9 val. mišios, agapė, posėdžiai V. Jėzaus Atsimainymo parapijoje Maspeth, N.Y.

Visi maloniai kviečiami dalyvauti.

Ateitininkų Federacijos Valdyba

WILLIAM J. DRAKE — DRAGŪNAS
ADVOKATAS
84 - 14 Jamaica Ave.
Woodhaven 21, N.Y.
Tel.: HIckory 1-5220

LAIDOJIMO DIREKTORIAI

Tel. EVergreen 7-4335
STEPHEN AROMISKIS
(ARMAKAUSKAS)
Graborius-Balsamuotojas
MODERNIŠKA KOPLYČIA
423 METROPOLITAN AVE.
BROOKLYN, N. Y.

Tel. STagg 2-5043
Matthew P. Ballas
FUNERAL HOME
Moderni koplyčia - Air conditioned
ALBIN J. BALTON-BALTRŪNAS
Licensed Manager
& Notary Public
660 Grand St., Brooklyn 11, N. Y.

EVergreen 8-9770
Joseph Garszva
GRABORIUS
BALSAMUOTOJAS
231 BEDFORD AVE.
Brooklyn, N. Y.

J. B. ŠALINS
- Šalinskas
LAIDOTUVIŲ DIREKTORIUS
84-02 JAMAICA AVE.
(prie Forest Parkway Station)
WOODHAVEN, N. Y.
Suteikiam garbingas laidotuves
Koplyčior nemokamai visose
miesto dalyse; veikia ventiliacija
Tel. VIrginia 7-4499

THEODORE WOLINNIN,
INC.
E. JOSEPH ZEBROWSKI
Laidotuvių direktorius
MODERNIŠKA KOPLYČIA
su Air Condition
123 E. 7th St., New York 9, N.Y.
GRamercy 5-1437

KARLONAS
Funeral Home
280 CHESTNUT STREET
NEW BRITAIN, CONN.
Tel. BA 9-1181

CARROL
Funeral Home
Inc.
PETRAS KARALIUS
savininkas
Laidotuvių Direktorius
ir Balzamuotojas
74 PROVIDENCE ST.
WORCESTER, MASS.
PL 4-6757 PL 4-1165

VAITKUS
FUNERAL HOME
197 WEBSTER Ave.
PRANAS WAITKUS
LAIDOTUVIŲ DIREKTORIUS
ir BALSAMUOTOJAS
Cambridge, Mass.
NOTARY PUBLIC
Patarnavimas dieną ir naktį
Nauja moderniška koplyčia šermenims dykai. Aptarnauja Cambridge ir Bostono kolonijas žemiausiomis kainomis. Kainos tos pačios ir į kitus miestus.
Reikale šaukite: Tel. TR 6-6434

Puikus patarnavimas naujo
JOSEPH C. LUBIN
FUNERAL HOME
546 East Broadway
So. Boston, Mass.
Priešais miesto teismo rūmus
Rūpestingai patarnaujame visuose reikaluose, atydžiai išpildome kiekvieną pageidavimą. Jūs galite pilnai pasitikėti mūsų patarnavimu iki visų smulkmenų laidojimo reikaluose.
Joseph C. Lubin
Funeral Director
Telefonas: 268 - 5185

KARALIAUS MINDAUGO MINĖJIMAS

Birželio 8
šeštadienį
Pradžia 8 val. vakare

Waldorf-Astoria
Empire Room

Programoje dalyvauja:

Tadas Alinskas
Juozas Daubėnas
Aldona Kepalaitė
Jonas Vaznelis
Vitalis Žukauskas

Šokiams groja
Joe Thomo
Orkestras

Bilietai 4.00 dol.,
Moksleiviams ir studentams 3.00 dol.
Gaunami prie įėjimo.

SOLISTAS JONAS VAZNELIS dainuos karaliaus Mindaugo minėjime.

Parduodamas dviejų butų namas. Pirmo aukšto bute: 2 miegamieji ir patalpos kokiai įstaigai, antrame aukšte — 3 miegamieji. Prie gero susisiekimo. Adresas 330 Glenmore Ave., Brooklyn 7, N. Y. tel. **DI 6-6799.**

Išnuomojamas suaugusiems 5 kambarių butas antrame aukšte, gražioje, ramioje Richmond Hill sekcijoje, trys blokai nuo BMT linijos traukinio.

Išnuomuojamas East New Yorke gražus vienam asmeniui kambarys. Dirbančiam žmogui labai patogus susisiekimas. Skambinti **AP 7-9835**

Išnuomojami šeši kambariai antrame aukšte su šilima, šviesa ir voniomis, **463 Essex St.**, Brooklyn 8, N.Y. Kreiptis į Mary Kaukaras, telef.: AP 7-9835.

Išnuomojamas dviejų kambarių butas su virtuve Richmond Hill sekcijoje. **Teirautis telef. GL 6-3464.**

Darbininko metinis PIKNIKAS ir BAZARAS

Pradžia 1 v. - Šokiai 5 v. popiet

Groja ROMO BUTRIMO orkestras

JAMAICA POLISH NATIONAL HOME

Jamaica, N. Y. 108-11 Sutphin Blvd.

birželio 23, sekmadienį

PROGRAMOJE: jaunučių talentai, šokių varžybos. Spaudos rėmėjams skiriamos dovanos. Didelės bazaro dovanos, spaudos kioskas ir kiti įvairumai.

VISUS KVIEČIA DARBININKO LEIDĖJAI Į PIRMĄJĄ PAVASARIO GEGUŽINĘ!