LITH.BIBL.SERVICE
1132 WALNUT STREET,
DANVILLE, ILL.61833

11165

DARBININKAS

L NR. 7. SECOND-CLASS Postage paid at Brooklyn, N. Y. ANTRADIENIS - TUESDAY, SAUSIS - JANUARY 26, 1965 910 WILLOUGHBY AVE., BROOKLYN 21, N. Y. 10 CENTŲ

Churchillio mirtis. Naujai paskirti 27 kardinolai

Winston Leonard Spencer Churchill — sausio 24, sekmadienio rytą, mirė. Laidojamas šeštadienį pagal jo paties pageidavimą Blenheim parapijos bažnyčios šventoriuje, kur yra palaidoti jo tėvai. Laidotuvėse bus tik artimieji šeimos nariai. Kitiem ir nebūtų vietos ankštame šventoriuje. Nebūsią ten vietos ir Churchillio vertam paminklui, kurį norėtų pastatyti anglų visuomenė.

Bet pasaulio valstybių šefai siunčia užuojautas, o spauda skelbia gausiai apie darbus bei gyvenimą to, kuris plačiai išėjo iš Anglijos ribų ir virto esmine pasaulio figūra antrojo pasaulinio karo metu.

•

Churchillis išgyveno 90 metų ir 55 dienas. Po mokslų pirma jo gyvenimo dalis nutekėjo kovose, kuriose jis dalyvavo savanoriu — Kuboje, Azijoje, Afrikoje. Nuo 1900 išrinktas į parlamentą ir jame praleido 60 metų. Nuo 1906 įvairiose valdžios pareigose. Pirmojo pasaulinio karo metu — pirmasis admiraliteto lordas, amunicijos ministeris. Po karo — kolonijų, valstybės iždo ministeris. Paskui 10 metų valdžioje nedalyvavo, bet stipriai reiškėsi prieš hitlerinę Vokietiją ir kritikavo valdžios nuolaidumą. Antrojo pas. karo išvakarėse įėjo į Chamberlaino vyriausybę vėl kaip pirmasis admiraliteto lordas; **nuo 1940 ministeris pirmininkas ir krašto apsaugos ministeris, kuriam teko organizuoti karą prieš Vokietiją. Karą laimėjęs 1945 rinkimus pralaimėjo.** Nuo 1945 iki 1951 buvo opozicijos vadas. Nuo 1951 ministeris pirmininkas, iki 1955 pats pasitraukė, perleisdamas jaunesniam Macmillanui.

WINSTON LEONARD SPENCER CHURCHILL 1874 - 1965

TARP NAUJŲ KARDINOLŲ 3 iš anapus uždangos, 1 JAV

Po prezidento Johnsono inauguracijos pasaulio dėmesį patraukė Winstono Churchillio mirtis, staigus prezidento Johnsono susirgimas, kuris betgi laimingai praeina; po jo vėl žinia apie popiežiaus Pauliaus paskirtus naujus 27 kardinolus. Tos žinios painvairina eilinių įvykių tekėjimą — "didžiosios bendruomenės" statybą biudžeto projektais, kovą dėl negrų balsavimo teisės, skandalus aviacijos karo mokykloje, New Jersey kalėjimuose, o taip pat įtampą Jungtinėse Tautose dėl skolos nemokėjimo ir nesėkmės pietų Azijoje

Popiežius Paulius VI sausio 25 paskyrė 27 naujus kardinolus. Tarp jų trys iš anapus uždangos: Lvovo arkivyskupas—metropolitas **Josif Slipyi** (jo tikroji pavardė — Josif Hobernickyj-Dykowskyj) — išbuvęs sovietų kalėjimuose 18 metų ir paleistas 1963, dabar esąs Romoje; Prahos arkivyskupas **Josef Beran,** išleistas iš kalėjimo, bet tebelaikomas provincijoje policijos priežiūroje; Zagrebo arkivyskupas **Franjo Seper.**

Amerika gavo šeštąjį kardinolą — pakeltas į kardinolus Baltimorės arkivyskupas **Lawrence Joseph Shehan.**

Tarp naujai paskirtų kardinolų 17 yra iš Europos, 4 iš Afrikos, 3 iš Azijos, 2 iš šiaurės Amerikos ir 1 iš pietų Amerikos.

Italų šiuo kartu paskirta 6, prancūzų 2, po vieną iš Vokietijos, Airijos, Anglijos, Ispanijos, Belgijos, pirmu kartu Šveicarijos, J. Valstybių, Quebeko, Brazilijos, Ceilono, Pietų Afrikos, Alžiro, Tanganyikos, Upper Volta, taip pat Syrijos, Libano, Egipto patriarchai.

Dabar kardinolų kolegijoje bus viso 103, tarp jų 32 italai ir 71 kitų tautybių. Ligi šiol buvo likę 76 kardinolai; tarp jų buvo 26 italai, 6 ispanai, po 5 iš Prancūzijos ir J. Valstybių, po 3 iš Brazilijos ir Vokietijos, po 2 iš Kanados, Argentinos ir Portugalijos, po 1 iš Austrijos, Vengrijos, Belgijos, Olandijos, Lenkijos, Čilės, Kolumbijos, Venezuelos, Armenijos, Kinijos, Indijos, Filipinų, Australijos, Syrijos, Tanganyikos.

Teigiama, kad tarp Vatikano ir Čekoslovakijos, taip pat tarp Vatikano ir Jugoslavijos einančios derybos dėl santykių išlyginimo tokia prasme kaip Vengrijoje.

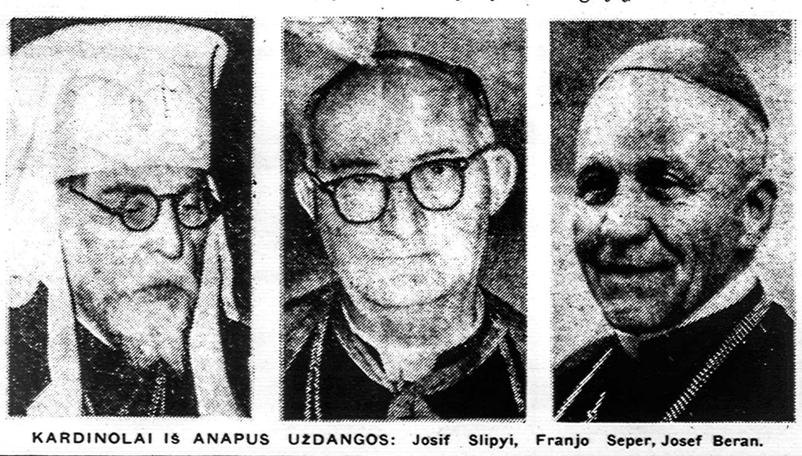

KARDINOLAI IŠ ANAPUS UŽDANGOS: Josif Slipyi, Franjo Seper, Josef Beran.

J. TAUTOSE: Indonezijai išėjus ir nesutariant dėl skolų

Indonezijai pasitraukus iš J. Tautų, Kinijos min. pirm. Chou En-lai sausio 24 skelbė atsišaukimą organizuoti naujas "jungtines tautas", kuriose nebūtų "Jungtinių Valstybių imperializmo".

Pačiose J. Tautose padėtis tebėra įstrigusi dėl Sovietų nemokamos skolos J. Tautom. Nei Sovietai nei Amerika nerodo noro atsisakyti nuo savo pozicijos.

Kai darbų nėra, belieka nukreipti dėmesį į J. Tautose narių santykiavimo tradicijas. Antai, Sovietai ir Kinija. Sovietai reikalauja, kad nacionalinės Kinijos teisės būtų perduotos komunistinei Kinijai. Nejaukioje padėty Sovietų atstovas atsiduria, kai ateina jam eilė Saugumo Taryboje pirmininkauti ir reikia duoti balsą Kinijos atstovui. Tada is mėgina išsisukti duodamas balsą "Mr. Liu".

Kai Sovietų ir nacionalinės Kinijos delegacijos nariai susitinka, vienas kitam linkteli, bet rankos nepaduoda.

Įtempti santykiai tarp Izraelio ir arabų valstybių. Pilnaties posėdy pagal abėcėlės eilę Izraelio atstovui teko sėdėti tarp Irako ir Libano. Tiedu kaimynai vienas su kitu kalbasi arabiškai pro Izraelio atstovą, bet pastarojo neužkalbina, nors jis taip pat arabiškai moka. Padėtis palengvėjo nuo tada, kai buvo priimtos Airija ir Italija, tada Izraelio atstovas atsidūrė tarp šių dviejų valstybių.

PARTIJOSE: Wagneris pralaimėjo?

New Yorko valstijos 62 apskričių demokratų partikos vadai sausio 24 dauguma balsų pasisakė už W.H. McKeono palikimą pirmininko pareigose. Majoras Wagneris sausio 24 jau atvirai sakė, kad tie, kurie eina prieš jo liniją, esą sen. R. Kennedy bloke, ir tas "Kennedy blokas" siekia partijoje dominavimo, kad lengviau galėtų muštis 1966 rinkimuose į gubernatorius, o 1968 į prezidentus.

— **Amerikos 68 kongresmanai** sausio 24 kreipėsi į Vokietijos parlamentą, kad nusikaltėliai dėl žydų naikinimo būtų ir toliau teisiami. Akcijai vadovavo New Yorko kongrs. E. Celler.

— **Vietname** budistai ir studentai sausio 23 surengė demonstracijas jau prieš Amerikos atstovą — kam jis remia Huong vyriausybę. Reikalavo, kad atstovas Taylor būtų atšauktas; sunaikino skaityklą su 8,000 knygų.

Vyskupo P. Brazio konsekracija

Vyskupo Pranciškaus Brazio, MIC. konsekracija bus vasario 14. Konsekruos kardinolas Carlo Confalonieri, konsistorinės kongregacijos sekretorius, asistuojant arkivyskupui Antonio Samore ir vyskupui Vincentui Brizgiui. Vasario 13, konsekracijos išvakarėse, bus speciali Šv. Tėvo audiencija lietuviam.

AMERIKOS NAUJAS KARDINOLAS Lawrence J. Shehan.

AZIJOJE: nelaimė ar sabotažas Laose

Laose sausio 24 sprogimai aerodrome sunaikino vyriausybės aviacijos daugiau kaip 10 lėktuvų, angarą, patį errodromą, amuniciją. Neišaiškinta, ar tai nelaimė ar sabotažas. Tai primena Vietname lapkričio 1 Amerikos lėktuvų sunaikinimą komunistų patrankų.

— **Aviacijos akademijoje** sausio 23 iškilo aikštėn skandalas — kai kurie akademijos auklėtiniai vogė egzaminų uždavinius ir juos pardavinėjo draugam. Įvelta į tą skandalą apie 100 asmenų. Jie ar pasitraukė patys ar pašalinti iš akademijos. Viso akademijoje yra 2,500 auklėtinių.

— **Kanada** sausio 25 pasiskelbė vėl pardavusi kom. Kinijai kviečių už 54 mil.

— **Prezidento Johnsono** gerklės uždegimas sumažėjo, bet dar neaišku, ar jis galės vykti į Churchillio laidotuves.

— **Prez. Johnson** sausio 25 pasiuntė Kongresui biudžeto projektą — 99.7

— **Socialinės šalpos** streikininkų 16 vadų sausio 25 paimti į kalėjimą, kai jie atsisakė atšaukti streiką.

— **Franco** priėmė žydų bendruomenės atstovus, kurie išdėstė norą savo bendruomenę turėti registruotą, galinčią įsigyti turtą. Tai pirmas žydų priėmimas aukščiausioje valdžioje nuo 1492, kada karalius Ferdinandas ir karalienė Izabella įsakė žydam iš Ispanijos išsikraustyti. Dabar žydų Ispanijoje yra 5,000. Protestantų apie 30,000.

— **Prez. Johnsono duktė** Luci, 17 metų, mokosi katalikų tikėjimo tiesų. Iš Baltųjų Rūmų paaiškino, kad tai nereiškia Luci noro priimti katalikybę.

— **Selma,** Ala., riaušės tarp negrų ir policijos nesiliauja. Sausio 25 eilėje prie registracijos balsuoti viena negrė davė šerifui į veidą. Tas partrenkė ją ant žemės ir sukaustytom rankom įmetė į kalėjimą.

— **B. Goldwateris** bus raginamas savo partiečių artimiausiuose rinkimuose būti vėl kandidatu į Arizonos senatorius.

— **Viešosios sveikatos** tarnyba įspėjo, kad sergantieji "ulceriu" reguliariai duotųsi tikrinami rentgeno peršvietimu, nes įtariama, kad iš šio sutrikimo gali išaugti vėžys.

PASKUTINIS IŠ TRIJŲ DIDŽIŲJŲ —

Churchillis šalia Roosevelto ir Stalino kare ir po karo

CHURCHILLIS FULTONE 1946

Winston Churchill dabar vertinamas įvairiais atžvilgiais — kaip politikas, karys, istorikas. Labiausiai dėmesys sutelkiamas į jo veiklos laikotarpį antrojo pasaulinio karo metu. De Gaulle pavadino Churchillį šio karo dramos pagrindiniu veikėju. Jo veidas ir jo rolė ryškėja, kai jį sugretini su kitais dviem to meto didžiausiais, kurie drauge su Churchilliu kovojo ir drauge lėmė pokario pasaulio likimą — su Rooseveltu ir Stalinu.

•

Kai Rooseveltas 1945 balandžio 12 mirė, Churchillis reiškė liūdesį dėl "brangaus draugo". Churchillis ir Rooseveltas buvo vienos minties, siekdami nugalėti hitlerinę Vokietiją ir atstatyti sujauktą buvusią pasaulio tvarką. Tą bendrą siekimą jie paskelbė, susitikę Atlantė Amerikos karo laive. Tai buvo **garsioji Atlanto charta,** paskelbta 1941 rugpiūčio 14. Du pareiškimai buvo joje svarbiausi: vienas, nei Amerika nei Anglija nesiekia jokių teritorinių laimėjimų iš karo; antra, pasisako už buvusios padėties atstatymą — už laisvės ir nepriklausomybės grąžinimą tom tau tom, kurios jų prievarta neteko karo eigoje.

Du didelius didelių valstybių vyrus jungė bendras siekimas. Tačiau taktika, keliai į aną siekimą ne sykį išsiskyrė. Priminsim tik trejetą.

(1) **Besąlyginės kapituliacijos reikalas.** Tokios kapituliacijos reikalavimą Vokietijai paskelbė Rooseveltas ir Churchillis, susitikę Casablancoje 1943 sausio 12-24. Churchillis nebuvo tokis palankus besąlyginei kapituliacijai nei Vokietijai nei paskiau Japonijai. Bet nusileido Rooseveltui, kuris to griežtai laikėsi. Tada ir dabar Anglijoje pasigirsta balsų, kad tokis reikalavimas prailgino karą su Vokietija ir pareikalavo daugiau aukų. Galima dar pridėti — pasitarnavo Sovietam.

(2) **Išsiskyrė nuomonės dėl invazijos.** Invazijai Prancūzijoje Churchillis nebuvo palankus. Jis labiau galvojo apie invaziją pro Balkanus. Rezultatas būtų tas pats — susiaurinta Hitlerio valdomų žemių kontrol. Tačiau Churchillis turėjo galvoje susiaurinti galimybe Sovietų ekspansijai į Viduržemio jūrą pro Balkanus. Jei būtų užimti Balkanai, Bulgarija, Rumunija, Europos likimas, gal būt, butų kitoks buvęs. Bet Rooseveltas pasirinko pro Normandiją. Ir tam pritarė Stalinas.

(3) **Išsiskyrė nuomonės ir dėl Berlyno atidavimo Sovietam.** Amerikos kariuomenė sustojo prie Elbės ir laukė, iki Sovietai ateis ir paims Berlyną. Veltui Churchillis siuntė telegramas Rooseveltui, ragindamas žygiuoti į Berlyną ir jokiu būdu nepalikti Berlyno Sovietam. Berlynas Vakaram būsiąs svarbus politiniais sumetimais. Bet Rooseveltas ir Eisenhoweris labiau vadovosi kariniais sumetimais nei politiniais.

SOVIETUOSE: kas konferencijoje bus ir kas ne

Komunistinių partijų konferencijoje, kurią Maskva šaukia kovo 1, iš 26 valstybių pažadėjo dalyvauti 18 valstybių komunistai, 6 atsisakė ir 2 dar abejoja. Atsisakė kom. Kinija ir jos satelitai: Japonijos komunistai, Indonezijos, š. Korejos, š. Vietnamo, Albanijos; abejojo dar Rumunija ir Kuba. Konferencija turėtų svarstyti komunistų vienybės klausimą.

— **Maniloje** sausio 25 5,000 filipiniečių demonstravo prieš Ameriką dėl filipiniečio nušovimo Amerikos bazės rajone.

Kai Stalinas 1953 kovo 5 mirė, Churchillis nesiuntė jokios asmeninės užuojautos. Maskvoje per daug jau Churchillis buvo žinomas kaip komunizmo priešas Nr. 1. Nors kai dabar Churchillis mirė, sovietų valdžia pasiuntė užuojautą, bet spauda iškėlė, kad Churchillis 1918-21 rengė intervenciją prieš Sovietus; kad Churchillis buvo šaltojo karo meisteris ir sovietų priešas.

Tikrai, tuo metu, kai Amerika buvo apsvaigusi nuo palankumo Stalinui ir Sovietam; kada Amerikos valdžios pareigūnai laikė savo garbės reikalu Amerikos paslaptis išdavinėti Sovietam, Churchillis, jau ne valdžios, tik opozicijos vadas, buvo pakviestas prez. Trumano ir menkoje, mažai kam žinomoje kolegijoje pasakė kalbą 1946 kovo 5. Ta kalba išgarsino Fultono vardą visame pasauly. "**Nuo Stetino prie Baltijos jūros iki Triesto prie Adriatiko nusileido geležinė uždanga per kontinentą . . .**" Ir Churchillis kalbėjo apie Sovietų ekspansijos siekimus, kurių "nesulaikys nei akių užmerkimas prieš pavojų, nei laukimas, iki kas įvyks, nei appeasementas . . . Iš to, ką mačiau tarp karo meto mūsų draugų ir sąjungininkų rusų, įsitikinau, kad nieko jie taip negerbia kaip jėgą ir niekam nerodo mažiau pagarbos kaip silpnumui ypačiai kariniam silpnumui . . ."

Churchillis pristatė sovietinį pavojų didesnį nei buvo Hitlerio pavojus. Tai buvo balsas, kuris kaip žaibas pažadino Vakarus atbusti iš apsvaigimo, imtis rezistencijos Graikijoj, Persijoj, organizuoti Nato sąjungą . . .

Tačiau ne visada Churchillis rodėsi tokis priešingas Rusijai. Buvo ir priešingų atsitikimų. Dar prieš karą, būdamas opozicijoje, jis reikalavo, kad Anglija darytų sąjungą su Sovietais prieš Hitlerį. Jo nebuvo paklausyta, ir Hitleris aplenkė Angliją. O ir po Fultono kalbos, jau 1950, Churchillis prabilo apie viršūnių konferenciją. Ją siūlė vėl 1953, nors ir su Malenkovu. Bet Eisenhoweris nesutiko, aiškino, kad dar neatėjęs laikas. Churchillis priešingai — aiškino, kad reikia tartis su Sovietais, kol dar yra laikas; derybos galinčios būti sėkmingos, kol Sovietai žino, kad Amerikos rankose yra persverianti vandenilinė bomba.

•

Jei trijų didžiųjų tarpe Churchillio politika būtų daugiau svėrus negu Stalino, tai gal pasaulis šiandien kitaip atrodytų. Gal . . . Bet Churchillis ilgiausiai gyvenō iš tų trijų, ir jam teko nelaimė matyti, kad pirmųjų dviejų jo karo draugų politika nuvedė pasaulį visai ne į tai, ką skelbė Atlanto charta. Churchillis buvo iš tų nelaimingųjų, kuriam neteko savo politikos vykdyti po karo ir dėl to, kad jam to neleido tauta, kuriai jis buvo laimėjęs karą; 1945 atmetė ji ir pasirinko kitą vadą, kuris šiandien jau spėjo nueiti į nežinomybę. Churchillis matė antrą didžiąją pasaulio grėsmę dėl to nepašalintą, išgyvendamas 90 metų ir 55 dienas, mirdamas nuo tos pačios priežasties kaip ir jo abudu pirmieji karo sąjungininkai.

Kas valdo bažnyčias pavergtoje Lietuvoje?

Oficialus sovietinės valdžios pareiškimas

Sovietų spaudoje pernai paskelbtas oficialus sovietinės valdžios pareiškimas **"Dėl religinių bendruomenių turto"**. Jį pakartojame ištisai. —

DĖL RELIGINIŲ BENDRUOMENIŲ TURTO

Kam priklauso maldos namai ir daiktai, skirti kulto tikslam? Ar gali dvasininkai vienašališkai tvarkyti religinės bendruomenės inventorių ir lėšas? — klausia grupės mūsų skaitytojų.

Atsakymas. Maldos pastatus ir kitą turtą, būtiną kulto atlikimui, valstybiniai organai perduoda tikintiesiems, sudarantiems religinę bendruomenę, o ne dvasininkijai. Religinė bendruomenė šį inventorių pagal sutartį gauna iš rajono (miesto) DŽDT vykdomųjų komitetų nemokamam naudojimui. Šis turtas priklauso valstybei. Visas turtas, įsigytas religinių bendruomenių organų, turi būti valstybinių organų apyskaitoje ir nesiskaito bažnyčios nuosavybe. Religinė bendruomenė gali valdyti bažnytinį turtą ir juo naudotis nuomos teisėmis. Religinė bendruomenė privalo turėti viso kulto inventoriaus apyrašą. Į šį apyrašą įtraukiami taip pat visi naujai pirkti, paaukoti ar perduoti iš kitų bažnyčių religinio kulto dalykai. Į inventarizacijos apyrašą neįtraukiami tik atskirų asmenų paskolinti privatūs daiktai. Religinė bendruomenė privalo leisti bet kuriuo metu (išskyrus laiką, kai atliekamos religinės apeigos) rajono (miesto) DŽDT vykdomųjų komitetų įgaliotiniams padaryti periodinį inventoriaus patikrinimą ir apžiūrą.

Religinė bendruomenė iš savo narių tarpo tikinčiųjų susirinkime atviru balsavimu renka vykdomąjį organą iš trijų asmenų. Kulto inventoriuje ir lėšoms, surinktoms iš tikinčiųjų, patikrinti, religinė bendruomenė gali išrinkti revizijos komisiją.

Dvasininkija ir religiniai centrai neturi teisės pašalinti tą ar kitą narį iš vykdomojo organo ar revizijos komisijos sastato. Jie neturi teisės duoti jokių privalomų patvarkymų religinės bendruomenės vykdomajam organui, revizijos komisijai bei tikintiesiems. Dvasininko funkcijos apsiriboja religinių apeigų atlikimu.

Dvasininkija ir religiniai centrai neturi teisės tvarkyti religinių bendruomenių žinioje esančio turto ir piniginių lėšų.

Taip reikalauja tarybiniai įstatymai. Tačiau praktikoje neretai, ypač katalikų bažnyčioje, pilnu religinės bendruomenės šeimininku yra kunigas. Jis vienas ima tvarkyti religinės bendruomenės esančius kulto reikmenis, piniginės lėšas. Kunigai stengiasi visą vadovimą parapijoms paglemžti į savo rankas ir panaudoti tai savanaudiškiems tikslams.

Kartais pasitaiko, kad kunigai netgi grobsto religinių bendruomenių žinioje esantį valstybinį turtą. Pavyzdžiui, prieš kurį laiką buvo gautas skundas iš Kurų religinės bendruomenės, kad Radviliškio ir Kurų parapijos klebonas kun. K. Lapinskas, norėdamas pagrobti Kurų religinės bendruomenės žinioje esančią fisharmoniją ir komodą, paleido gandą tikinčiųjų tarpe, neva tai bus uždaryta Kurų bažnyčia, o po to paėmė iš Kurų bažnyčios minėtus daiktus ir nugabeno pas savo bičiulį. Tik po to, kai Kurų parapijos tikintieji apie kunigo K. Lapinsko vagystę pranešė vietos valdžios organams, jis, siekdamas nuslėpti grobimo faktą, pervežė minėtus daiktus į Radviliškio bažnyčią, o vėliau grąžino atgal į Kurų bažnyčią.

Tai grubus tikinčiųjų teisių ir tarybinių įstatymų pažeidimas.

J. RUGIENIS .... "religinių kultų įgaliotinis"

J. Rugienis
Religinių kultų įgaliotinis prie
LTSR Ministrų Tarybos
(Valstiečių laikraštis
1964. 4. 24)

—o—

"Kultų įgaliotinis" J. Rugienis aiškiai apibrėžė, kas yra kunigo ir kas yra valdžios galioje.

KUNIGO GALIOJE:

"Dvasininko funkcija apsiriboja religinių apeigų atlikimu". Tiek kunigas tegali: tik "apeigas" atlikinėti.

Kunigui nebevalia ne tik administruoti bažnyčios, bet ir tikėjimo tiesų mokyti jaunimą iki 18 metų amžiaus.

Kunigui nevalia į kitos parapijos pamaldas vykti, kaip tai buvo nevalia ir caro laikais.

Kunigui nevalia tikinčiųjų lankyti — "kalėdoti".

VALDŽIOS GALIOJE:

Viskas yra valioje valdžios, kurios atstovas čia yra J. Rugienis. Jis yra vyriausias bažnytinių reikalų administratorius ir sprendėjas.

Valdžiai priklauso ne tik bažnyčių pastatai, bet ir "kulto reikmenys". Jei kas padovanoja kieliką, tai jis laikomas valdžios nuosavybe. Jei kas padovanoja arnotą ar kitą bažnytinį drabužį — tai vėl yra valdžios nuosavybė.

Valdžios nuosavybe virsta ir patys kunigai, nes valdžia kunigą tvirtina ar netvirtina klebono, vikaro ar kitom pareigom. Valdžia duoda ar neduoda kunigui leidimą atlikinėti "religines apeigas".

Valdžia nustato kiekvieną kandidatą į kunigus, ar jis tinka ar ne, ir tvirtina ar netvirtina.

Valdžia nustato net, kiek kandidatų turi būti priimta į kunigų seminariją.

Valdžios galioje kunigus kolioti, šmeižti ir neleisti jiem atsakyti.

Valdžia nustato net religinės bnedruomenės komiteto narių skaičių ir kokiu būdu jis turi būti išrinktas.

Taip praktiškai vykdomas sovietinės konstitucijos 124 str.: **"Laisvė atlikti religinius kultus ir laisvė vykdyti antireliginę propagandą . . ."**

—o—

Kai sovietam nepasisekė Lietuvoje sudaryti "tautinės bažnyčios", jie mėgino į bažnytinius komitetus įkišti sau patikimus asmenis — kad saugumo agentu būtų jei ne vargoninkas, jei ne zakristijonas, tai bent vienas iš komiteto narių.

Kai nepasisekė atbaidyti jaunimo nuo ėjimo į kunigų seminariją, tai valdžia ėmėsi siųsti į ją savuosius agentus arba tvirtinti į seminariją tik tokius kandidatus, kurie gimnazijoje rodėsi mažesnių gabumų —pirmaeilių netvirtina. Tegul bus menkesni kunigai.

Kai nepasiseka prikalbinti kunigų, kad mestų kunigavę, tai remia labiau tuos, kurie ima girtauti ar kitu būdu diskredituoti kunigo vardą tarp tikinčiųjų. Tie yra tikrieji talkininkai valdžios, kuri siekia tikėjimą sunaikinti ir kuriai yra maloniau, jei tikėjimą sunaikinti pavyks iš vidaus — pačių kunigų pavyzdžiu atbaidyti žmones nuo kunigų.

"Laisvė atlikti religinius kultus ir laisvė vykdyti antireliginę propagadą." Sovietinėje praktikoj Lietuvoj reiškia laisvę žvirbliam vanago naguose drebėti, laisvę vanagui dresiruoti vieną žvirblį kitiem žvirbliam užkapoti, kad jam būtų parodyta malonė—būti paskutiniam vanago sudraskytam.

JAU YRA ĮNEŠTA 12 REZOLIUCIJŲ

Visa eilė legislatorių įneš rezoliucijas šiomis dienomis

—o—

Los Angeles, Calif. — Jau dvylika legislatorių yra įnešę (89th Congress) Lietuvos laisvinimo reikalu. Tai jie padarė pačiomis pirmomis dienomis, kai naujas Kongresas susirinko savo pirmai sesijai 1965 metų sausio mėn. 4 d. Eilė legislatorių (senatorių ir kongresmanų) įneša ir įneš rezoliucijas mūsų bylos klausimu šiomis dienomis.

Štai, pirmieji rezoliucijų autoriai šiame Kongrese (89th Congress): —

Senate — Everett M. Dirksen, (R.-Ill., (S. Con. Res. 6).

Atstovų Rūmuose — Edward A. Garmatz (D.-Md.), H. Con. Res. 14; John V. Lindsay (R. N.Y.), H. Con. Res. 25; Glenard P. Lipscomb P. Lipscomb (R.-Calif.), H. Con. Res. 26; John J. Rhodes (R.-Ariz.), H. Con. Res. 40; Peter W. Rodino, Jr. (D.-N.J.), H. Con. Res. 41; John J. Rooney (D.-N.Y.), H. Con. Res. 43; Samuel S. STRATTON (D.-N.Y.), H. Con. Res. 51; Harold D. Donohue (D.-Mass.:, H. Con. Res. 75; Thaddeus . Dulski (D.-N.Y.), H. Con. Res. 76; Edward Hutchinson (R. -Mich.), H. Con. Res. 82; Harold R. Collier (R. Ill.), H. Con. Res. 87.

Lietuviai, gyveną tų legislatorių distriktuose, kviečiami parašyti padėkos laiškučius. Laiškai adresuotini: The Honorable (senatoriaus ar kongresmano vardas ir pavardė), Senate (ar House) Office Building, Washington D.C., 20515.

Visi geros valios lietuviai kviečiami jungtis į rezoliucijų pravedimo darbą, rašant — Rezoliucijoms Remti Komitetas, Post Office Box 77048 Los Angeles, California, 90007. IT

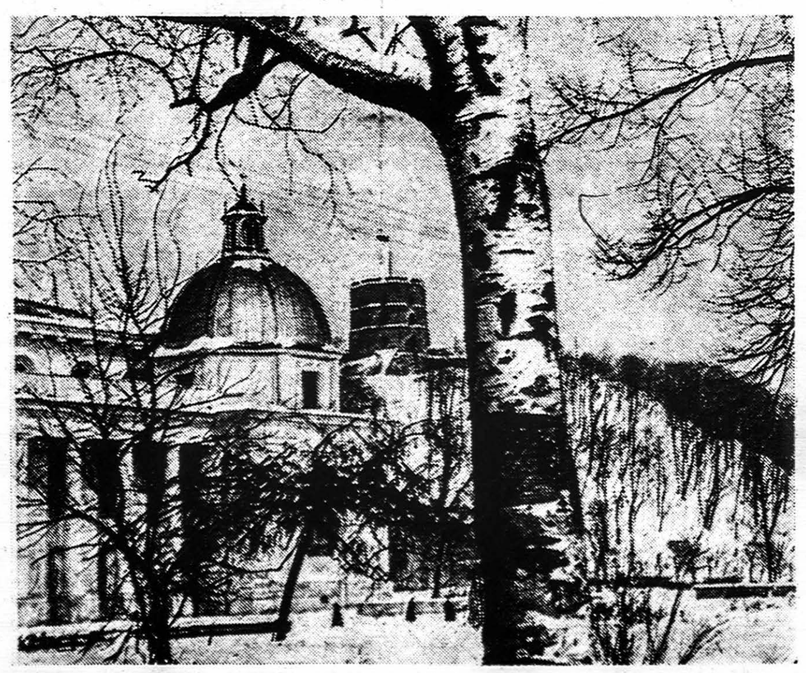

VILNIAUS KATEDRA ŽIEMĄ. Katedra ir šv. Kazimiero koplyčia (po apvalu bokštu) paversta muziejais.

ŽYDAI PRIEŠ JOHNSONO ŠVIETIMĄ

Jewish Press pranešimu, Amerikos Žydų Kongreso vykdomojo komiteto pirmininkas Shad Polier pasisakė prieš pinigų skyrimą švietimui per katalikų mokyklas. **The Tablet** pranešimu, atnaujino panašius pasisakymus ir protestantai.

KONGRESAS: kiek jis atsieina

Kongreso nariai nuo sausio 4 atlyginimo gauna po 30,000 dol.; pereitas kongresas nutarė visiem pakelti po 7,500.

Kongreso išlaidos prieš 10 metų buvo 75 mil., dabar 107 mil. Kongresmanų yra 435, senatorių 100; tarnautojų 8,0 0 0. Kiekvienam senatoriui naujose patalpose numatyta būstinei bent po 5 kambarius.

Vieno kongresmano išlaidų vidurkis kraštui 35,700 per metus, vieno senatoriaus 133,000.

— **Žydų ir negrų** klausimu prašneko Martin Luther King. Reiškė dėkingumą žydam, kad remia negrų reikalą; nurodė, kad Mississippi nužudytieji pilietinių teisių kovotojai Goodman ir Schwerner buvo taip pat žydai.

— **Žydų jaunimo** klausimu buvo labiausiai susirūpinęs pasaulio sionistų kongresas Jeruzalėje. Labiausiai jam gresia, kaip kalbėjo prezidentas N a hum Goldman, asimiliacija. Tai Tai esąs didesnis priešas kaip pogromai.

— **Žydų kitas rūpestis** — jaunimo tolimas nuo tikėjimo tradicijų. Netekėjusių motinų žydžių 90 procentų yra kolegijų studentės. Jos sakėsi daugiausia kilusios iš šeimų, kuriose nėra jokio religinio auklėjimo

— Žydai Kongrese imasi tvirtai ginti žydus Sovietuose. Kongresmanas Halpern, N.Y. r., pateikė rezoliuciją, kaltindamas valstybės departamentą, kad jis nesiima iniciatyvos prieš žydų persekiojimą Sovietuose. Reikalavo, kad antisemitizmas Sovietuose būtų pasmerktas J. Tautose.

Siųskite į Lietuvą ir SSSR DOVANŲ SIUNTINIUS

— gerą atraižą medžiagos paltui, kostiumui ar suknelei. Pasirūpinkite medžiagos išsiuntimu tuojau! Išpardavimas nepaprastai žemom *urmo kainom* atraižų vilnonės medžiagos — importuotos ir vietinės — trijose krautuvėse:

S. BECKENSTEIN, Inc.

118-125-130 ORCHARD STREET — GR 5-4525
Cor. DELANCEY, N. Y. C.

Krautuvės atviros kasdien ir sekmadieniais, išskyrus šeštadienius, nuo 9 ryto iki 6:30 vak.

S. Beckensteino krautuvėse kalbama rusiškai, lenkiškai, ukrainiškai

Važiuoti BMT išlipant Essex Street, keltis elevatorium į viršų, arba IND traukiniu D-6 Avenue iki Delancey St.

Atsineškite šį skelbimą, kuris bus ypatingai įvertintas!

WEISS & KATZ, INC.

187 ORCHARD ST., N. Y. C. Tel. GR 7-1130
DIDMENŲ IR MAŽMENŲ PREKYBA
— DIDELIS PASIRINKIMAS AUDINIŲ —

- Vyrų ir moterų eilutėm, apsiaustam, suknelėm ir kt.
- Audiniai angliškos ir vietinės vilnos, šilko, medvilnės
- *Specialiai žemos kainos* siunčiant audinius į užsienį
- Mes padidinome savo patalpas. kad galėtume geriau patarnauti klijentams. Prašome užeiti ir pasižiūrėti.

VILNONĖS MEDŽIAGOS JŪSŲ ARTIMIESIEMS
IMPORTUOTOS IR VIETINĖS

Vilnonės medžiagos kostiumams, paltams ir suknelėms. Taip pat šilkinės, maišytos, spalvotos, lovoms užtiesalai, vilnonės skaros ir šalikai — Geriausios rūšies pigiausiomis kainomis. Specialus patarnavimas paruošiant pakietus į Europą. Užeikite ir įsitikinsite!

SUPERIOR PIECE GOODS CORP.

Tel. AL 4-8319 • 200 Orchard St., New York, N.Y. 10002

WHITE HORSE TAVERN
baras - restoranas

PRANAS BRUČAS, savininkas

86-16 JAMAICA AVE. Woodhaven, N. Y. 11421
Tel. VIrginia 6-9519

SALĖ VESTUVĖM, SUSIRINKIMAM BEI KITIEM POBŪVIAM
Salėje gali tilpti 100 dalyvių

WINTER GARDEN TAVERN Inc.

VYTAUTAS BELECKAS
Savininkas

—•—

Salė vestuvėms ir kitokioms pramogoms. Be to, duodami polaidotuviniai pietūs. Pirmos rūšies lietuviškas maistas prieinama kaina.

1883 MADISON STREET
BROOKLYN 27, N. Y.
(Ridgewood)
Tel. EVergreen 2-6440

SIDABRINIO VARPO KEPYKLA
Silver Bell Baking Co.

Lietuviška ir eurapietiška duona ir pyragai
Šventėms, vestuvėms bei pokyliams tortai

DALIA ir ALBERTAS RADŽIŪNAS, sav.

36-38-40 STAGG STREET BROOKLYN, N. Y. 11206
Telefonas STagg 2-5938

COSMOS PARCELS EXPRESS CORPORATION

Patikima ir žinoma firma Amerikoje, turinti daugelio metų patyrimą leidžiamiems siuntiniams į USSR — *PRANEŠA:*

Eilėje garantuojamų užsakymų sovietinės gamybos, prekėms, kaip tai: AUTOMOBILIAMS, ŠALDYTUVAMS, TELEVIZIJOS APARATAMS ir kt., pats gavėjas gali pasirinkti dovanas už bet kokio dydžio sumą.

Jūs taip pat galite užsakyti MAISTO PRODUKTŲ DOVANAS giminėms, esantiems USSR. Pristatymas skubus iš produktų sandėlių esančių SOVIETŲ SĄJUNGOJE.

Kainos prieinamos.

Katalogų prašykite bet kuriame mūsų skyriuje arba Vyriausioje Įstaigoje:

45 West 45th Street
New York, N. Y. 10036; Room 1101
Tel.: CI 5-7905

S & G MEAT MARKET

ANTANAS VAITKUS, vedėjas

84-09 Jamaica Ave., Woodhaven 21, N. Y. ..... Tel. VI 9-5077
340 Grand Street, Brooklyn 11, N. Y. ..... Tel. STagg 2-4329
91-15 Jamaica Avenue, Woodhaven, N. Y. — Tel. 441-4554

Papigintomis kainomis priimame užsakymus
VESTUVĖMS ir POBŪVIAMS
Pristatome į namus lietuviškus skilandžius ir sūrius
We take all orders special price for Weddings and Parties
Home-Made Bologna

DARBININKAS 910 WILLOUGHBY AVE. BROOKLYN 21, N. Y.

Editorial Office GL 5-7281 • Business Office GL 2-2923
THE WORKER (Title Copyright) By FRANCISCAN FATHERS

Eina nuo 1915 metų. 1951 sujungė AMERIKĄ, LDS ORGANĄ DARBININKĄ ir LIETUVIŲ ŽINIAS

Second-class postage paid at Brooklyn Post Office

Published semi-weekly except holiday weeks and July and First week in August when published weekly.

Prenumeratos kaina $7.00 — Subscription per year $7.00

Laikraštį tvarko REDAKCINĖ KOMISIJA. Vyr. red. S. SUZIEDĖLIS

Straipsnius ir korespondencijas redakcija taiso savo nuožiūra. Nenaudoti straipsniai saugomi ir grąžinami autoriams prašant. Pavarde pasirašyti straipsniai nebūtinai išreiškia redakcijos nuomonę. Už skelbimų turinį ir kalbą redakcija neatsako.

Ar vykti Lietuvon šią vasarą?

Lietuvą aplankyti, tikime, būtų malonu kiekvienam, kas nėra jos visai matęs arba labai ilgai nematęs ir didžiai pasiilgęs. Ypačiai ilgisi bėgliai, kurie savo tėvynę paliko nebe laisva valia, bet nuožmaus priešo grėsmės genami, ir jau 20 metų nebeturi tinkamų sąlygų nei pagrįžti nei visiškai laisvai aplankyti savo artimųjų ir giminių. "O sugrįžti noras nuolatos didėja ... lyg žolynų kvapą nuolat neša vėjas gimtąją žemelę ir tėvų namus" (J. Aistis). Tai išrautojo iš savo žemės lietuvio sunki dalia, kurią tik tasai gali suprasti, anot poeto Adomo Mickevičiaus, kas Lietuvos nebeteko.

★

Problema yra sunki ne vien dėlto, kad Lietuva yra pavergta. Didžioji Lietuva savo metu buvo pavergta caristinės Rusijos, o Mažoji — kaizerinės Vokietijos. Tačiau, kas norėjo ir įstengė, galėjo parvykti ir laisvai pasisvečiuoti. Nebuvo varžomas keliauti kur nori ir pas ką nori. Nebuvo taip pat reikalaujama skelbti, kad carinė ar kaizerinė valdžia yra geresnės, negu amerikinė demokratija. Užsienio svečias buvo laisvas nuo prievartos, kuri dabar Sovietų Rusijoje ir jos pavergtuose kraštuose užgožia kiekvieną lankytoją. Kiekvieną užsienietį stengiamasi įjungti į bolševikinę propagandą: girti komunistinę santvarką, kelti jos laimėjimus. Tai nenormali padėtis tautų santykiuose. Užtat ir lankymasis už geležinės sienos yra nenormalus.

★

Lietuvio lankytojo padėtis sunkinama dar tuo, kad jisai verčiamas sutikti, jog rusų okupacijoje Lietuva esanti 'laisva' ir daranti 'didelę' pažangą; kitais žodžiais, tam tikra pažanga pateisinanti bolševikinę okupaciją. Taip ir skelbia vadinamieji 'pažangieji' Amerikos lietuviai, kurie atsilanko Lietuvoje, bet kuriuos pastaruoju laiku imama vadinti 'naftalinu', atseit, atstumiančiu kvapu ...

Kas grįžęs išdrįsta teisingiau pasisakyti, apšaukiamas šmeižiku, melagiu. Taigi: apsilankiusiem Lietuvoje belieka arba visai užsičiaupti arba taip žiopčioti, kad nepakenktų vergijoje aplankytiem.

★

Šiemet susidaro dar viena įtemptis. Okupantas sustiprino "kultūrinio bendradarbiafvimo akciją" prieš lietuviškąją išeiviją, kviesdama jos atstovus lankytis pavergtoje Lietuvoje. Ji pirmų pirmiausia nukreipta į mokslininkus, menininkus, artistus, muzikus, sportininkus, rašytojus ir visuomenininkus. Jie visi yra viliojami atsilankyti Lietuvoje ateinančio birželio mėnesį įvykstančiame Lietuvos prijungimo prie Sovietų Sąjungos 25 metų sukakties minėjime — laisvojo pasaulo letuvių žinomame kruvinojo birželio sukakties metu ...

"Kreipiama visų kviečiamųjų ir kviesimųjų Lietuvoje atsilankyti asmenų ir organizacijų bei junginių dėmesį į tai, kud to raudono kvietimo priėmimas yra tolygus maskolių-bolševikų. Lietuvoje įvykdyto ir tebevykdomo smurto pripažinimui ir mūsų visų motinos Lietuvos išniekinimo užgyrimui.

"Užtat Amerikos Lietuvių Tarybos Clevelando skyrius ragina visus atsisakyti nuo lankymosi Lietuvoje 1965 metų vasarą įvykstančiame 25 metų Lietuvos pavergimo minėjime ir tuo viešai pademonstruoti lietuviškos išeivijos ištikimybę Lietuvos laisvės idealui".

Man jau atejo galas kaip piliečiui ir rašytojui

Vieno čeokslovako rašytojo atviras pasisakymas

SURVEY žurnale, kuris leidžiamas Londone ir kuriame svarstomi Sovietijos ir Rytų Europos reikalai, pereitų metų pradžioje pasirodė vieno bevardžio čekoslovakų intelektualo rašytojo įdomus straipsnis. Pavardė nepasirašyta dėl visai suprantamų priežasčių. Straipsnis išreiškia to rašytojo ir jo bendraminčių nuotaikas, kurios, galimas daiktas, yra išgyvenamos ir Lietuvoje jos dabartinių rašytojų ... Čia laisvai atpasakojamos to čekoslovako mintys, dedant jom iš turinio išplaukiančias antraštėles.

Mus rikiavo kovai už 'pažangą'

Dar prieš karą, 1930 metais ir vėliau, žmoguș su kūrybiniu, intelektualiniu rašytojo talentu Pragoje (ir kituose Europos miestuose) linko kairėn. Prisimenu, kaip universiteto studentu būdamas džiugiai lankydavau čekoslovakų "Neturtingų ir Pažangių Studentų Sąjungos" posėdžius. Mum jauniem akademikam (tiesa, ne visiem) komunistų partija tada atrodė kovojanti prieš visa, kas nežmoniška, prievartinga ir atžangu: prieš fašizmą, nacizmą, tautinę neapykantą, Ispanijos Franko. Išdavystė Muenchene šią pažiūrą tik sutvirtino (Anglijos susitarimas su Hitleriu dėl Čekoslovakijos padalinimo **R.**)

Po karo, ypač kompartijai valdžioje įsigalėjus, mus rašytojus ir intelektualus surikiavo kovoti už "pažangą".

Partija mus aprūpino puikiais darbo kabinetais, butais, atostogomis, automobiliais ir kitais gyvenimo patogumais. Bekovodami užglostinėjome melą, gyvenimo ir valdymo trūkumus, akis užmerkdavome, jei kurį draugą iš darbo nušalindavo ar kalėjiman sodindavo už "išdavystę", kuriai netikėjome. Skaitėme ir patys rašėme eilėraščius, kaip antai:

Stalinas — tai didelis
mąstytojas.
Mąsto, o jo akys giliai veria,
Tartum kažko ieško:
Bene raudonos žvaigždės?
Jo akys pilnos meilės,
Tai mūsų saulė mylimoji.

Stalino nuvertinimas mus pritrenkė. Pasijutome, it katalikas, kuris patirtų, kad Šv. Tėvas išniekino Kristų ir dar išnuodijo būrį kardinolų. Arba sūnus, sužinojęs, kad jo motina — paleistuvė.

Mes tiesos nerašome

Nenuostabu, jei 1956 metais birželio čekoslovakų rašytojų suvažiavime karštai plota tam pareiškėjui, kuris pasakė, kad ligi šiol rašytojai tiesos nerašė. Rimtai prižadėjome rašyti nuo tos dienos tik tiesą. Bet čia pajuto pavojų visa įsišaknijusi bukagalvė biurokratija. Mus užgožė gąsdinimais, esą toks kabinėjimasis būtų grėsmė socializmo statybai. Grįžome vėl prie savo seno biznio.

Ėmėme gudrauti. Sen ir ten pro cenzūros nosis prakišame vieną kitą sakinį, už kurį vėliau vienas kitą pagiriame. Elgiamės it per gatvę einąs žmogus, besidairąs, kada žiburys raudonas, kada žalias. Net išsidirbome be galo jautrią ir sumanią uoslę: kas galima prakišti ir ko negalima ...

Komunizmas gaišta

Visi juntame, kad kietai iš vieno centro planuojama ir tvarkoma pramonė bei prekyba sėkmingai negali veikti. Tokiu būdu visos mūsų idėjos apie žemės ūkio ir pramonės tvarkymą, apie partijos vadovaujamą vaidmenį, apie klasinę samone, apie užsienio pasaulį bendrai ir kapitalistinį atskirai yra, mūsų nuomone, be galo nusenusios arba toli iškrypusios Mano nuomone, dabartinis komunizmas savo dienas jau yra atgyvenęs. Savo istorinį vaidmenį jau atliko, todėl kaip ideologija ir gyvenimo kelias jau skirtas palaipsniai išgaišti. Atsilikusiuose kraštuose, kur viešpatauja visuotinis skurdas, o pasiturinčios klasės dar savanaudiškai aklos, gal gyvenimas dar ir pateisintų leninišką valdžios pagrobimą?

Komunizmo gaišimą skubina tai, kad klaidingos idėjos tegali išsilaikyti tik aklinai uždarame komunizmo pasaulyje, o jis vis daugiau darosi nebeuždaras. Stalinas tai gerai suprato, kai laikėsi uždarumo. Dabar, mano nuomone, nebe Chruščiovas, bet Mao yra tikras Lenino sekėjas. (Rašyta pernai. Red.), nes kinų partija savo fanatišku dogmatizmu tebeseka leninine liniją.

Ir vis dėlto, aš — komunistas? Kodėl? Gal panašiai, kaip demokratiniame pasaulyje visi yra demokratai, nežiūrėdami, kad tame pasaulyje yra priespaudos, išnaudojimo, neteisybių, vagysčių, veidmainiavimų, ištvirkimo ir kyšių. Kaip demokratui sunku atsikratyti įsitikinimo demokratija, taip man — komunizmu. Mano nuomone, marksizmo didžiausias nuopelnas buvo iškelti visuomenės teisingesnio aptvarkymo klausimą žmonijos dėmesio centre.

Komunizmui būtina tai, ką demokratija turi: nevaržoma politinė opozicija. Tegul komunistų partijos ir tvarkosi savo 'centralizuotos demokratijos' sąvokomis, bet tegul suteikia teisės mažumos nuomonei pasireikšti ir laisvai siekti daugumos pritarimo. Reali politinė opozicija, savo esme socialistinė ir pažangi, turi gauti teisę gyventi bet kurioje valstybėje, kuri save tebevadina socialistine.

Esame išvargę ir nepagydomi

Aš juntu, kad man jau atėjo galas kaip piliečiui ir rašytojui. Su visa savo karta galiu sakyti: esame išvargę ir nebepagydomi. Įpratome sočiai ir gerai gyventi. Partija mumimis juk rūpinasi nuo tos dienos, kada jos skoniu parašėme pirmą eilėraščių rinkinį, pirmą apysaką, pirmą straipsnį laikraštyje. Turime butus, automobilius, priėjimą prie gerų (tik "aukštajai klasei") ir visko pilnų krautuvių. Net gydytojus geresnius gauname. Nuo to atsisakyti nenorime — ir nebegalime.

Atsilygindami turime vaidinti. Ir vaidiname — vieni didesniu intelektualiniu parsidavimu, kiti menkesniu. Nenorime net progų nusišalinti į užsienį, nes bijome šaltos, objektyvios mūsų meninių sugebėjimų kritikos.

Taigi — kas aš? Ar apsivylęs revoliucininkas, atsivertėlis, apgavikas, begėdis, bailys, išgyveręs intelektualas, kuris tenori gerai sočiai gyventi? Ir tas, ir ne. Žinau tikrai tik vieną: kaip karta, mes jau gyvenimui nebereikalingi. Gero atlikti jau nebegalime, nors pikto pridaryti dar įstengiame. Į mus su sveika panieka žiūri priaugančioji jaunoji karta.

Kas ducbę kasa

Nauja karta yra keista, baimę įvaro. Ji gimė karo ir pokario metu. Kitokios santvarkos nežino. Ji turi savų tikslų, yra užsigrūdinusi, gabi, moka savo reikalais pakombinuoti, turi ausis kietai prie žemės prispaustas ir atvirai išsišneka tik savo rateliuose. Ji apgaili savo tėvus ir juokiasi, stebėdama jų manevrus. Ji kupina energijos išnaudoti visas gyvenime gėrybes — sau ir saviškiam.

Ideologija ir politika šiai naujajai kartai yra šiukšlės. Ji ne antikomunistai, nes tos sąvokos gal nepaiso, gal nesupranta. Ji juk gimė socializme, augo jame ir nieko kito, be socializmo, nemato, nors gyvenimas, tiesa, nekoks, g a n a drumzlinas ir neturi kuo pasigirti. Ši jaunoji karta iš prigimties jau nekenčia tuščių žodžių ir veidmainingo elgesio. **Kai ateis laikas negarbingai palaidoti dabartinę leninine marksizmo rūšį, duobę, be abejojimo, iškas ši naujoji, socializme gimusi ir augusi karta.**

Taip gal ir derėtų. Tikiu, ši jaunoji karta, šie jaunieji socialistai, matydami, kaip mes gyvenome ir dirbome, supras, kad socializmo be laisvės nebus, kad gyvenimas ir žmogus svarbesnis negu ideologija. Tai yra bent mano viltis, vieninteli išlikęs nuoširdumas. **V.**

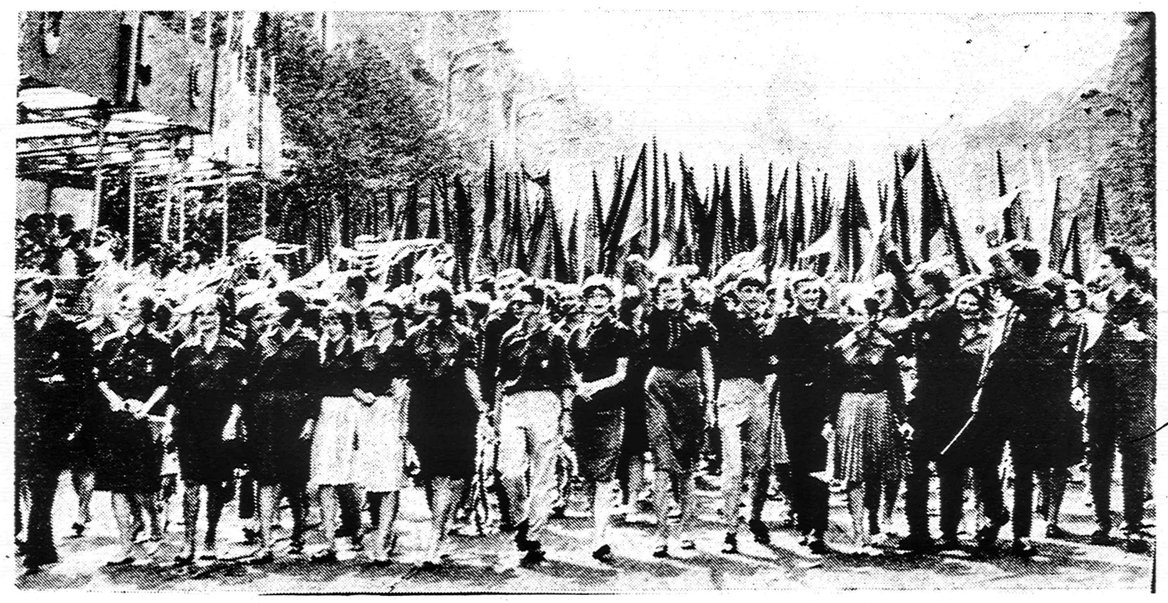

"NAUJA KARTA BAIMĘ ĮVARO"... Čekoslovakijos komjaunuoliai Prahoje, Vencelio aikštėje, praėjusį rudenį vienos šventės metu.

Agentas tarp partizanų

IŠ KNYGOS "VIENŲ VIENI

Darbininko atkarpoje 1963 m. buvo spausdinta ištraukos iš mūsų rezistencijos istorijos. Medžiagą papildžius ir antrą tiek prirašius, dabar išleista atskira knyga — "Vienų vieni 25 metų rezistencijoje" (424 psl.) Spausdinta pranciškonų spaustuvėje. Dabar siuntinėjama platintojams. Čia spausdiname faktais paremtą pasakojimą, kaip agentas įsibrauna į partizanų tarpą.

—o—

Iš visų rezistencijon infiltruotų pagal Kruglovo direktyvas šnipų, kurie buvo išaiškinti, pavojingiausias ir apsukriausias buvo Juozas Erelis, veikęs pačiose rezistencijos viršūnėse ir simuliavo pats vyriausią rezistencijos vadą. Jo istorija rodo, kokius žmones sovietai angažavo savo agentais, kaip tie agentai pagavo pasitikėjimą ir kaip tada veikė rezistencijai sunaikinti iš pagrindų.

Juozo Erelio vardas Vakaruose pirmu kartu pažįstamas 1946 iš atgabentų Vlako delegatūros nariam įgaliojimų, kuriuos Vlako komiteto vardu buvo pasirašę Juozas Erelis ir Alfonsas Hektoras. BDPS steigimo akte Juozas Erelis pasirašęs L. Laisvės Armijos vardu.

Lietuvos rezistencijos istorijoje Erelis pirmu kartu pasirodė 1946 gegužės 18, kada jis buvo suvestas su Tauro apygardos vadu Mykolu Jonu ir kitais pareigūnais ... Sužymėtino s pagrindinės scenos, kuriose pasireiškė Erelis ir kurios kaip dramos veikale plėtojo jo veiklą vis giliau ir dramatiškiau.

(1) Pirmosios žinios. Juozą Erelį pogrindžio organizacijai rekomendavo pogrindžio ryšininkės studentės. Iš jų Tauro vadovybė patyrė, kad tikroji jo pavardė yra Juozas Albinas Markulis; jis buvo baigęs kunigų seminariją, bet į kunigus nesišventino; baigė mediciną; vokiečių okupacijos metu buvo provincijoje gydytojas ir turėjo artimus ryšius su pogrindžiu — veikęs Laisvės Armijoje. 1944 jis pakviestas į Vilniaus universitetą medicinos fakultete anatomijos katedrai vadovauti. Jis buvo populiarus tarp intelektualų savo socialiu, gyvu būdu; jis buvo mėgstamas tarp studentų, nes visi nujautė, kad jis patriotas, o dažnai jį matydavę ir bažnyčioje. Jis netgi davęs kelis kartus pogrindžio studentėm vaistų sužeistiem partizanam gydyti.

(2) Pirmas įspūdis. Pirmam susitikime su Tauro vadovybe jis paliko palankų įspūdį. Susitikime jis kalbėjo kaip Vienybės Komiteto likučių atstovas ir kaip apsijungusių aukštaičių partizanų įgaliotinis. Jis informavo apie aukštaičių partizanų veiklą, teiravosi apie veiklą pietų Lietuvoje, drąsino sudaryti bendrą partizaninę vadovybę, kėlė optimizmą dėl ryšių su Vakarais per Lenkiją. Davė suprasti, kad tie ryšiai jau veikia.

Po pirmo susitikimo neprabėjo nė mėnuo, enkavedistai apsupo apygardos vadą majorą Mykolą Joną, ir jis žuvo. Kitą mėnesį žuvo Dainavos apygardos vadas pulk. Kazimieraitis. Niekas to žuvimo nesiejo su Juozu Ereliu. Manė: gal ėmė smarkauti enkavedistai, kaip nors patyrę apie pirmų ryšininkų atvykimą iš Vakarų.

(3) Pirmas pasiūlymas. Tauro vadovybės likusieji tarp gyvųjų siekė paskubinti apsijungimą ir kreipėsi į Juozą Erelį Vilniuje. Tas atvyko antro susitikimo, kuriame dalyvavo ir iš vakarų atsiradę Hektoras bei Meškis. Erelis davė suprasti, kad rezistencijos centras kuriasi pačiame Vilniuje; ar ne geriau būtų ir ryšininkam iš Tauro bei kitų apygardų ten persikelti. Trečiame susitikime pakvietė jau Hektorą persikelti pas jį į Vilnių.

(4) Hektoras pas Erelį. Hektoras persikėlė gyventi pas Erelį. Ryšiam su užsieniais organizuoti Hektoras davė įgaliojimą Ereliui, kad perimtų savo žinion ir atsigabentų į Vilnių radijo siųstuvą. Hektoro įsakymu, Ereliui buvo perduoti ir ligšioliniai visi ryšio punktai. Lenkijoje bei slapyvardžiai. Liko dar J. Lukša ir jo draugas, kurie žinojo tuos punktus. Jeigu jie dingtų, ryšiai išimtinai būtų tik Erelio žinioje. Niekas neįtarė, kad tuo metu buvo suimta ryšininkė, kuri suvedė Erelį su partizanais. Bet po mėnesio ją paleido.

(5) Lukša taip pat. Kai ryšininkė buvo suimta, J. Lukša ir kiti iš savo nuolatinės būstinės pasitraukė. Ką gali žinoti, gal kankindami gali iš jos ką nors išgauti. Tikrai, kelis kartus lankėsi enkavedistai, ieškojo, kratė. Niekas nesiejo kratų su Erelio vardu. Pagaliau vėl atvyko pats Erelis ir pakvietė, kad Lukša ir jo draugas persikeltų į Vilnių, nes jau pergabentas radijo siųstuvas ir galima pradėti ryšius su Vakarais. Erelis paliko taip pat keletą tuščių blankų dokumentam pasidaryti. Nuvyko. Susitiko su Hektoru, kuris gyveno pas Erelį.

(6) Erelio pagalba Hektorui Iš Hektoro J. Lukša patyrė, kad Erelis jam padėjo organizuoti grįžimą atgal į Vakarus. Iš Erelio buvo gavęs lenkų repatrianto dokumentus su Fra nek Matuzenowicz pavarde. Kaip repatriantui jam buvo Erelio papiršta versija kelionėje vaidinti psichiatrinį ligonį, neperseniai iėjusį iš ligoninės, dėl to net pavėlinusį dokumentuose nurodytu terminu išvažiuoti. Hektoras jautėsi truputį nesmagiai, nes nemokėjo lenkų kalbos ir kiekvienu momentu galėjo būti emgiebistų dešifruotas ir suklupti. Be to, dokumentuose jo verslas buvo įrašytas ūkininku, o rankų delnai to nerodė. Visa laimė, kad ta durnystė buvo pakliuvus, tai ir rankų delnus galėjo kancelariškus padaryti ... Hektorą lydėti turėjo kažkoks Erelio patikėtinis Antanas (slapyv.). Tai aukšto ūgio, blondinas vyras, apie 27 metų amžiaus, Erelio pasakojimu, Vilniaus universiteto studentas, geriau mokąs lenkiškai negu lietuviškai ...

Repatriantų ešalonas kažkodėl vėlavo. Nustatyta pirmoji data buvo apeita net dviem savaitėm. Pagaliau per Erelį buvo gautas pranešimas, kad jau Hektorui metas įsikurti vagone .. Antru kartu atsisveikindamas, man Hektoras pažadėjo dar spalio mėnesio pradžiai pasiųsti pirmąją siuntą su keliais tūkstančiais dokumentams blankų. Tai turėjo pargabenti Antanas, kuris Gdynėje turėjo lukterti, kol Hektoras pasieks savo nuolatinę būstinę ir iš ten prisiųs Antanui minėtą siuntą. Paskutiniu metu rezistencijoje vyravo nuomonė, kad būtina kuo daugiau kovotojų aprūpinti asmens okumentais ir bent fiktyviai legalizuotis" (J. Lukša).

(7) Pirmas "suvažiavimas". Iš Hektoro J. Lukša taip pat patyrė, kad Vilniuje jau įvykęs 1946.8.25 "pirmasis partizanų atstovų suvažiavimas, kuriame dalyvavo Lokys (Žemaitijos atstovas), Genelis, Žalias Velnias ir Ožka (Didžios Kovos atstovai) ir kažkas iš Vyčio apygardos ... Posėdis pagimdė keletą protokoluotų nutarimų, net ir įsteigdamas VGP (Vyriausias Ginkluotas Pajėgas)" (J. Lukša).

Hektoro įspūdžius apie tą suvažiavimą J. Lukša perduoda tokiais žodžiais: "Lokys vieninteli buvo Hektorui padaręs teigiamą įspūdį, bet kiti atstovai, be Ožkos, buvę gerokai pusgirčiai. Posėdis neatrodęs visus dalyvaujančius dominęs. Hektoras ir Erelis kalbėję, Ožka klausiusi, Genelis miegojęs, Lokys kartais su Žaliu Velniu įsiterpdavę su savo pastabomis, o likusieji buvo visai mažai aktyvūs posėdžio dalyviai ...

(bus daugiau)

Kas ducbę kasa

Nauja karta yra keista, baimę įvaro. Ji gimė karo ir pokario metu. Kitokios santvarkos nežino. Ji turi savų tikslų, yra užsigrūdinusi, gabi, moka savo reikalais pakombinuoti, turi ausis kietai prie žemės prispaustas ir atvirai išsišneka tik savo rateliuose. Ji apgaili savo tėvus ir juokiasi, stebėdama jų manevrus. Ji kupina energijos išnaudoti visas gyvenime gėrybes — sau ir saviškiam.

Ideologija ir politika šiai naujajai kartai yra šiukšlės. Ji ne antikomunistai, nes tos sąvokos gal nepaiso, gal nesupranta. Ji juk gimė socializme, augo jame ir nieko kito, be socializmo, nemato, nors gyvenimas, tiesa, nekoks, g a n a drumzlinas ir neturi kuo pasigirti. Ši jaunoji karta iš prigimties jau nekenčia tuščių žodžių ir veidmainingo elgesio. **Kai ateis laikas negarbingai palaidoti dabartinę leninine marksizmo rūšį, duobę, be abejojimo, iškas ši naujoji, socializme gimusi ir augusi karta.**

Taip gal ir derėtų. Tikiu, ši jaunoji karta, šie jaunieji socialistai, matydami, kaip mes gyvenome ir dirbome, supras, kad socializmo be laisvės nebus, kad gyvenimas ir žmogus svarbesnis negu ideologija. Tai yra bent mano viltis, vieninteli išlikęs nuoširdumas. **V.**

RAKETA DVIEM PARUOŠTA

Cape Kennedy sausio 19 paleista Titano raketa be žmogaus, kuri nunešė Gemini kapsulę ir jos įrengimus už 2,127 mylių ir laimingai parašiutu kapsulę nuleido į vandenį 800 mylių nuo San Juan, Puerto Rico. Šia raketa turės keliauti dviejų asmenų įgula. Pirma kelionė būsianti balandžio mėn. Visa programa susivėlino pusantrų metų. Ji atsieina 1.3 bilijonus.

AR ŽINAI KAD

— **Amerikos gyventojų** 70 procentų gyvena viename procente Amerikos teritorijos ploto. Labiausiai perkimštas plotas yra tarp Bostono ir Washingtono, kuriame gyvena 40 mil.

— Negrų daugiau kaip 50 procentų gyvena didžiuosiuose miestuose šiaurėje ir vakaruose. Ir pietuose negrai susitelkę daugiausia didesniuose miestuose.

— Gyventojų skaičius didžiausiu tempu auga miestuose, kurie yra didesni kaip 50,000, daug lėčiau arba skaičius ir tas pats lieka miesteliuose apie 2,500 gyventojų.

ŠILUVOS Dievo Motina.

PAŽAISLIO Dievo Motina.

PASIPUOŠUSI ANGELŲ KARALIENĖS BAŽNYČIA BROOKLYNE

Angelų Karalienės parapija nesenai atšventusi savo 75 metų sukaktį, labai gražiai atremontavo ir savo bažnyčią. Tiesiog pasidarė nebepažįstama. Iš senos, nežymios užkampio bažnytėlės pasidarė viena iš gražiausių lietuviškų bažnyčių. Kas tuo netiki, prašomi užeiti ir pasižiūrėti.

Iš lauko bažnyčia neliesta. Visas remontas paskirtas vidaus pertvarkymui. Pirmiausia buvo išversta ir išmesta galerijos-balkonai, kurie tik griozdino bažnyčios vidų ir šiaip nebuvo niekam vartojami. Sutvarkytos ir perdažytos visos sienos, pašalinant gausią ornamentiką. Kai kur įdėta mozaikos Dabar atrodo kur kas skoningiau.

Pakabintos naujos mozaikinės stacijos, įdėtos naujos grindys, nauji ąžuoliniai suolai, sutvarkyti vargonai, altoriai.

Visą bažnyčios puošmeną sudaro dideli spalvingi vitražai, kuriuos atliko dail. V. K. Jonynas. Jų yra dešimtis (5 vienoje pusėje, 5 kitoje), skirti Marijos garbei.

Iš lietuviškų Marijos temų yra: Aušros Vartai, Šiluva, Pažaislis. Tarptautinės temos — Liurdas, Fatima, Rožančiaus; airių (kurių nemaža užeina bažnyčion) — Our Lady of Nack; meksikiečių — Our Lady of Guadelupe. Paskutinis vitražas —Trys kryžiai.

Vitražai dideli. Jų figūriniai piešiniai sutelkti į vidurį, aplinkui įvedamas tik spalvotas stiklas, suskaldytas įvairiomis formomis. Piešiniai atlikti su V.J. Jonyno stiliui būdingu gracingumu.

Bažnyčiai naujieji langai suteikė minkštą spalvotą apšvietimą. Jau nebėra aštrios saulės, nebėra dulkių languose, bet yra spalvos, kurios maloniai nuteikia.

Be šių vitražų yra dar mažesni, skaldyto stiklo aštuoni vitražai. Jie atlikti Italijoje. Vaizduoja įvairius Bažnyčios simbolius.

Pirmieji vitražai įdėti 1963 metų Kalėdom. Galutinai baigta praeitais metais. **J.**

ANGLŲ KOMUNISTAI STIPRESNI NEI AMERIKOS?

Anglų "The Sunday Times" (kuri redakcijai atsiuntė dr. V. V.) 1964.XI.29 paskelbė įdomių duomenų apie anglų komunistų laikraštį "Daily Worker" ir pačią komunistų partiją.

Partijoje esą 34,281 narys su nario bilietais. Laikraščio tiražas 62,000. Ne visada tiek buvo. Kai prieš 30 metų laikraštį pradėjo leisti, tiražas buvo 20,000. Tuojau po antrojo pasaulinio karo pakilo iki 100,000. Dabar vėl smuko. Tačiau nuo pat pradžios savo ėjimo laikraštis kovoja su nuostoliais ir iš jų negali išsiristi. 1963 metais nuostolių turėjo 70,000 svarų. Pajamų pagrindinis šaltinis laikraščio pardavimas — 200,000 svarų, iš skelbimų tegavo minėtais metais tik 20,000.

Laikraščiui leisti sudaryta bendrovė, kurioje yra akcininkų 30,000, visų akcijų bendra vertė 1963 buvo 143,000.

Jeigu laikraštis išsilaiko, tai esą tik partijos narių ir šalininkų pasiaukojimo dėka. Ypačiai moterys rodo uolumo parduoti, platinti, aukas rinkti. Rodo pasiaukojimo ir redakcinis štabas, kuris iš savo algų tam tikrą dalį skiria laikraščiui. O redakciniame štabe esą 30 laikraštininkų.

Savo prenumeratos ir narių skaičium anglų komunistai, atrodo, pralenkę amerikiečius.

AUŠROS Vartų Marija.

GIMTOJI KALBA LITURGIJOJE

Gimtosios kalbos leidimas vartoti mišiose nėra kažkas ypatingai naujo. Katalikų Bažnyčia niekada gimtosios kalbos nestelbė ir griežtai nesipriešino gimtajai kalbai mišiose bei kitose religinėse apeigose.

Graikiškoji pakeičiama lotyniškąja

Pirmaisiais krikščionybės amžiais pamaldos buvo laikomos graikiškai; tiktai nedidelėse žydų krikščionių bendruomenėse buvo vartojama hebrajų kalba. Ji greitai užleido vietą graikų kalbai, kuri buvo plačiai vartojama kaip ano meto tarptautinė kalba. Graikų kalba buvo oficiali ir pačioje Romoje, popiežių buveinėje. Iš anų laikų yra išlikę maldose kreipiniai: "Kyrie eleison, Christe eleison".

Taip truko ligi ketvirtojo amžiaus po Kristaus, kai mišių kalba iš graikų pakeista į lotynų, kuri buvo jau labiau išplitusi už graikiškąją. Daugumas krikščionių graikų kalbos jau nemokėjo, kalbėjo lotyniškai kaip savo gimtąja kalba. Vienas ano meto Bažnyčios tėvas rašė: "Graikų kalba, kuria kalbėjo apaštalai ir kankiniai, galutinai atsisakyta dėl gimtosios žmonių kalbos".

Lotynų kalba, nors kiek ir sudarkyta palyginus su klasikine romėniškąja ir vis besikeičianti, buvo plačiai žmonių vartojama ligi devintojo amžiaus, net ir užplūdus Romos imperiją germanam barbaram ir ją sugriovus. Priimdami krikščionybę ir germanai mokėsi lotynų kalbos.

Ateina naujos kalbos

Vakarų Europoje dėl lotynų bei germanų kalbų mišinio bei kitų veiksnių ir įtakų žmonėse įsigali naujos šnekamos kalbos, vadinamos vulgarinės, liaudinės — prancūzų, italų, ispanų, anglų ir k. Dar truko kiek laiko, kol jos įgijo gerą literatūrinę formą ir pasidarė bendrinėmis. Pavyzdžiui, prancūzų kalba savo literatūrinę formą įgijo tiktai vienuoliktame amžiuje, italų — dvyliktame, vokiečių — tryliktame, ispanų ir anglų — keturioliktame. Tad ligi penkioliktojo amžiaus nebuvo dar tinkamo pakaitalo lotynų kalbai, kurią plačiosios žmonių masės jau nebekalbėjo. Bet lotynų kalba plačiai buvo vartojama Bažnyčios, valstybės, teismų, universitetų, mokslininkų. Prasišvietusiem žmonėm suprasti pamaldas lotyniškai nesudarė sunkumų. Nesunkiai dar suprato ir italai, ispanai, prancūzai.

Reformacija daro reformą

Šešioliktam amžiuje kilęs reformacijos sąjūdis atnešė pakeitimų, bet ne iš karto. Martynas Liuteris savo garsias tezes surašė lotyniškai. Lotynų kalbą vartojo ir pamaldom, pav. Formula Missae et Communionis. Kalvinas savo mokslo tezes (Institutes) taip pat išdėstė lotyniškai. Tik kilus protestantų ginčui su katalikais dėl Mišių aukos, kur jau esmiškai dogmos skyrėsi, atsiskirta ir kalba. Katalikam mišios yra Kristaus auka, protestantam — tik jos prisiminimas. Protestantai tada savo pamaldose pradėjo vartoti gimtąją kalbą. Tai turėjo rodyti, kuo jie skyrėsi nuo katalikų.

Katalikų Bažnyčios liturgijoj lotynų kalba buvo tvirtai nusistojusi apie 400 metų. Reikalas ją pakeisti gimtąja kalba vis aktualėjo Popiežius Pijus XII savo enciklikoje "Mediator Dei" užsiminė: "Gimtosios kalbos vartojimas liturginėse apeigose turėtų žmonėm nemažos naudos". Pakeitimui buvo ruoštasi. Revformos susilaukta iš Vatikano susirinkimo.

Iš reformos laukiama, kad pamaldos žmonėm bus suprantamesnės, tad labiau patrauks į bažnyčią. Bet čia nereikia turėti didelių vilčių. Nuo tikėjimo žmonės atšalsta ne dėl to, kad mišios ar kitos pamaldos laikomos svetima kalba. Kas iš mažens tikėjimo mokėsi ir bažnyčią lankė, pagrindinius dalykus gali suprasti bet kuria kalba. Gimtąja kalba siekiama ne tiek 'supratimo', kiek visų bendro mišiose dalyvavimo. Tai daugiau socialinis, ne kalbinis aspektas.

Verta dar pastebėti, kad ligi šiol katalikam buvo prikišama, jog jie gimtąją kalbą lyg ir niekina. Leidus gimtąją klabą plačiau vartoti, tas priekaištas atkrinta, bet dėl to nereikia laukti, kad priešiškai katalikam nusiteikę staiga pasikeis ir ims ieškoti artimesnio ryšio. Tikėjimo pagrindinis dalykas yra ne kalba, bet apsisprendimas. Kalbą galima pamaldose pakeisti. Sunkiau žmogui pakeisti savo įsitikinimus. (S).

KVIEČIAME
UŽSIPRENUMERUOTI
MĖNESINĮ
KULTŪROS ŽURNALĄ

AIDUS

Eina tremtyje jau 19 metų
Redaguoja
dr. Juozas Girnius
Metinė prenumerata 7 dol.
Adresas:
AIDAI
680 Bushwick Ave.
Brooklyn, N. Y. 11221

ROŽANČIAUS Karalienė.

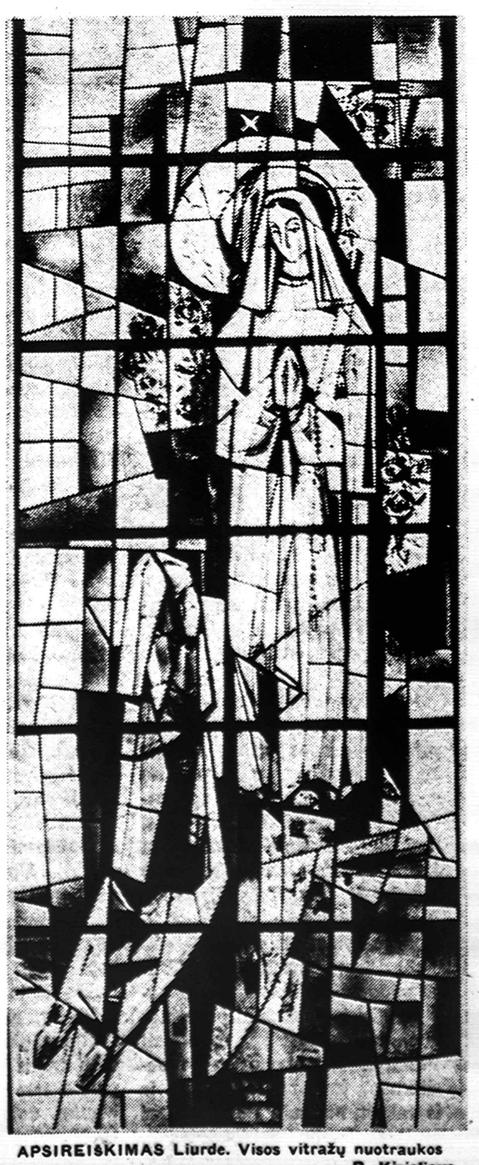

APSIREIŠKIMAS Liurde. Visos vitražų nuotraukos R. Kisieliaus

ŽMOGUS

Kūrėjas pripildė žemę augmenijos ir gyvūnijos. Tobuliausias iš visų kūrinių turėjo būti žmogus. Pagal Šv. Raštą, žmogus turėjo būti panašus į patį Kūrėją — tobuliausias, kuriam duotas protas ir laisva valia.

Turėdamas protą ir laisvą valią, žmogus tobulėjo ir vystė žmogaus geruosius pradus. Iš laukinio ir pusiau laukinio pakopa po pakopos jis žengė aukštyn. Urvą pakeitė gyvenamas namas, akmenį ir titnagą — geležis, ratas, mašinos, lėktuvai, radijas, televizija. Su Kristaus atėjimu atėjo meilė artimui, pasiaukojimas gėriui.

Kviečiuose atsiranda kukalių. Pikto sėkla yra gajesnė. Ji yra ne tik augmenijoje, bet ir tautose, bendruomenėse, pačiame žmoguje. Šalia krikščionybės, kuri skelbė ir nešė meilę ir žmoniškumą, atsirado komunizmas, kuris skelbia ir neša neapykantą ir blogį. Ir pačiame žmoguje piktas randa vietos. Eiti gėrio keliu yra daug sunkiau, nes reikia nemažai aukotis ir varžytis. Blogis to nereikalauja — daryk tai, kas tavo piktam traukiui ar kūno smagumui patinka.

Visa, ką žmogaus genijus kuria, turėtų eiti gėriui, gerovei, žmogaus laimei. Deja, tie dalykai labai dažnai panaudojami blogam.

Žvėris žudo savo gyvybės palaikymui ar apsigynimui. Žmogus, nors taip pat žudo gindamasis, dažniausiai žudo savo garbės ir turto padidinimui ir papildymui, o kartais net ir iš pomėgio.

Žmogaus galvojimas, liežuvis yra susižinojimo priemonės, jungties įrankiai bendram ir gražesniam gyvenimui. Tačiau labai dažnai šios priemonės lenkiamos griovimo ir skaldymo keliu. Ką kartais žmogaus piktas liežuvis padaro, to rankomis jis tikrai nepadarytų. Jeigu purvais apdrabstomas žmogus, tai apdrabstoma tik žmogaus išorė, jo rūbai, kuriuos galima vandeniu nuplauti. Daug blogiau, kai žmogaus liežuvio apdrabstoma žmogaus siela. Čia vandeniu jau nebenuplausi. Tokiomis priemonėmis dažnai naikinami politiniai ir partiniai priešai, ardomos ir griaunamos šeimos, išskiriami draugai. Čia pyktis ir pavydas parodo visas savo galias.

Piktoji sėkla sukursto tautas, bendruomenes, šeimas. Čia žmogus pasirodo baisesnis už plėšrų laukinį žvėrį. Kaip yra žmonių, kurie aukodamiesi ir dirbdami gėriui, randa pasitenkinimą ir laimę, taip yra žmonių, kurie, skleisdami pikta, irgi randa pasitenkinimą. Pirmieji tai daro viešai, o antrieji— iš pasalų. O vis dėlto, žmogus turėtų panaudoti Kūrėjo jam suteiktą valią ir protą gėriui, o ne piktybei.

Povilas Žičkus

GENEROLAI APIE GENEROLUS

Anglijos feldmaršalas Montgomery, paskaitęs velionies D. MacArthuro "Atsiminimus", pareiškė, kad visada jis laikęs MacArthurą didžiausiu kariu, kokį J. Valstybės davė antrame pasaulio kare. Priminė, kad MacArthuras nesutiko Japonijos nė jokios dalies perleisti Sovietų okupacijai. "Aš visada tikėjau tvirtai, kad MacArthuro yra nuopelnas, jei Japonija nebuvo išduota komunizmui".

Montgomery pagyrimas MacArthurui reiškia jo nepasakytą kritiką gen. Eisenhoweriui, kuris Europą išdavė komunizmui. Montgomery anksčiau kritikavo Eisenhowerį kaip karo vadą, kuris niekad nesupratęs Normandijos kompanijos strategijos . . .

Eisenhoweris į tai neatsakė. Bet už jį atsakė jo artimas bendradarbis Normandijos kompanijoje — gen. Omar Bradley. Jis paskelbė aiškinimą, kad toje Normandijos kompanijoje feldmaršalas Montgomery daręs klaidas, leisdamas 40,000 vokiečių ištrūkti iš apsupimo.

Į tai Montgomery neatsakė.

Žiemos stovykla Dainavoje

Indrė M. Damušytė

Į Dainavos šalelę susibūrė studentų ateitininkų grupė pasigrožėti žiemos gamta, susitikti su draugais, atsileisti nuo miestų ir studijų įtempimo ir padiskutuoti apie krikščionio laisvę bei ateitininkų organizaciją.

Visa eilė paskaitininkų, jų tarpe, — dr. A. Liulevičius — "Kuo aš būsiu," dr. K. Keblys — "Literatūra ir kultūra", Aušrelė Skirmuntaitė — "Laisvė", dr. A. Damušis — "Pasaulėžiūra; asmenybės ugdymas", ir kunigas K. Trimakas — "Pergyvenimo įtaka gyvenime", —pateikė kursantams jų mintis apie krikščionio laisvės problemas. Visos paskaitos lietė asmenybės ugdymo klausimą. Buvo pabrėžta mintis, kad žmogus negali keliaut per gyvenimą vienu siauru taku. Jam reikia išvystyti visus jo gyvenimo aspektus, jei nori tapti pilnu žmogumi. Neužtenka turėti pasisekimo savo profesijoje, reikia reikštis ir kitose srityse — mene: pačiam kuriant, paremiant kitų kūrybą; veikloje: jaučiant pareigą padėti ne tik saviems, bet taip pat dalyvauti tame pasaulyje, kuris yra už tautinių ir organizacinių ribų. Išvadą visų paskaitų geriausiai susumavo A. Skirmuntaitės pasisakymas, kad laisvė, žmogaus laisvė, yra tai sugebėjimas padaryti tai, kas reikalinga.

SAS valdyba irgi prabilo į kursantus. Kalbėjo Salvinija Gedvilaitė — vicepirm., Antanas Vainius, Jr. — pirm. kun. K. Trimakas — dvasios vadas, Gediminas Naujokaitis — sek. Jie suruošė pašnekesį spaudos konferencijos būdu, kuriame buvo progos kursantams paklausinėti SAS valdybą apie metų veiklą.

Iš jų pašnekesio sužinota apie Sąjungos veiklą ir tikslus. Tuo metu dar nebuvo sniego, tai per laisvalaikius buvo mum progos palošti tinklinį ir pabraidžioti po purvą.

Vakaro programos buvo įdomios ir pasižymėjo kursantų gabumais. Pirmą vakarą keli savanoriai inscenizavo du "impromptu" vaizdelius apie kasdienines problemas.

Antrą vakarą įvyko smagus talentų vakaras, kuriame pranešinėjo Kazys Jankauskas. Dalyvavo Aldona Bušinskaitė, Gražina Lukoševičiūtė, Živilė Šlekytė, deklamuodamos Braždžionio triptiką "Kas miršta"; Violeta Čižauskaitė, padainuodama kelias labai nuotaikingas dainas; Milda Pakalniškytė, deklamuodama Nyko-Niliūnos "Paskutinė kelionė", ir Vytautas Marčiukaitis, pagrodamas akordeonu. Jo muzikos garsai taip maloniai nuteikė visus, kad dar kelias valandas sėdėjome prie jaukiai liepsnojančio židinio ir dainavome, lydimi jo akordeono.

Trečias vakaras — tai visų laukiamas Naujų Metų sutikimas, suruoštas Detroito draugovės. Programą išpildė garsusis Korp! Kiškiukas (reprezentuotas Zitos Acalinaitės, Teresės Pautieniūtės ir Aldonos Zailskaitės) iš Chicagos su jų sukurta fantazija apie nelaimingąją "Bordo panelę". Po to prie žvakių ir židinio švelnios šviesos, šeiminiškoje nuotaikoje, su popierine taure šampano ir pirmomis 1965 snaigėmis sutikome Naujus Metus.

Sekantį rytą visas Dainavos kraštas apsidengė balto sniego patalu. Po mišių ir pusryčių kursantai nedelsdami pradėjo kariaut su sniego kamuoliais. Net tie bailieji, kurie pasiliko viduje, buvo apdovanoti snaigių puokštėmis, kai tik jie iš drįsdavo atidaryti duris į lauką.

Jau atėjo laikas važiuot. Pamažu per šlapią sniegą, lyg nenoroms, pajudėjo mašinos, keliaudamos namo. Laukė ilgos kelionės ir bblogi keliai bei darbai ir studijos.

Atsiskyrė kursantai su Dainava ... bet ir dabar mes prisimename valandas, praleistas dainoje, "prie ugnelės tamsumėlėj"; tuos draugus, senus ir naujus, kurie susibūrė Dainavon; ir tuos žodžius, kuriuos girdėjome apie žmogaus laisvę. Visa tai susipynė į gražų audeklą, kurį vadiname SAS žiemos kursais Dainavoje.

MARGARITA VILDŽIŪTĖ

RUOŠIAMASI VASARIO 16

CLEVELAND, OHIO

Amerikos Lietuvių Tarybos Clevelando skyriaus susirinkimas buvo sausio 10 lietuvių salėje. Padarytas pranešimas apie praeitų metų veiklą, pravestos diskusijos dėl važinėjimo į Lietuvą.

Lietuvos nepriklausomybės minėjimas rengiamas vasario 14. Pamaldos 10 val. Mergelės Marijos Nesiliaujančios Pagalbos lietuvių parapijos bažnyčioje ir 10:30 — šv. Jurgio lietuvių parapijos bažnyčioje. Iškilmingas minėjimas bus 4 v. popiet naujosios lietuvių parapijos salėje. Kalbėtojų pakviestas Lietuvos gen. konsulas Chicagoje dr. Petras Daužvardis, iš amerikiečių pakviesta Ohio gubernatorius, Clevelando miesto burmistras, senatorius Lausche. Padaryti žygiai, kad gubernatorius ir miesto burmistras paskelbtų proklamacijas.

Meninę dalį sudarys Čiurlionio ansamblio vadovas A. Mikulskis. Meninėje dalyje bus tautiniai šokiai, dainos, bus įterpa ir deklamacijos. Surinktos minėjime aukos bus persiųstos Alto centro valdybai.

Baltijos Aidų radijo programa veikia nuo 1962 metų rudens. Alto Clevelando skyrius veda valandėlę anglų kalba. Kiekvieną pirmadienį 8 v.v. informuoja amerikiečius Lietuvos bylos reikalu. Valandėlės išlaikymas metams atsieina 780 dol. Skyriaus valdyba laiškais kreipėsi į pavienius asmenis ir organizacijas, prašydami aukų šiai radijo valandėlei išlaikyti. Programai vadovauja R. Kudukis.

Priimtos rezoliucijos įvairiais politiniais klausimais. Rezoliucijos bus paskelbtos spaudoje ir pasiųstos amerikiečių pareigūnams. **C.O.**

Dail. G. Žumbakienės dailės darbų paroda surengta Draugo redakcijos patalpose Chicagoje.

Minėdamas 50 metų savo sukaktį,

DARBININKAS

tikisi sulaukti naujų skaitytojų, kad galėtų ir toliau išsilaikyti. Prašome paraginti draugus ir pažįstamus laikraštį užsisakyti. Gavus adresą, susipažinimui siunčiamas nemokamai. Prenumerata 7 dol. metam. Naujiem skaitytojam — pirmiem metam 5 dol.

Administracija taip pat prašo nedelsti atsilyginti už 1965. Raginimas sudaro nereikalingų išlaidų. Prašome pasinaudoti čia pridedama atkarpa.

Darbininkas, 910 Willoughby Ave., Brooklyn, N. Y. 11221

Prašau pratęsti prenumeratą 1965 metams.

Vardas ir pavardė .....

Adresas .....

Siunčiu už prenumeratą $....., aukų $.....; Viso $.....

....

(Data) (Parašas)

DARIAUS - GIRĖNO vardo lituanistinės mokyklos Chicagoje Kalėdų eglutės programoje giedamos giesmos. Nuotr. Z. Degučio.

LIETUVAITĖ ATSAKINGOSE PAREIGOSE BEIRUTE

Janina Narūnė

Argi nemalonu konstatuoti faktą, kad vis daugiau atsiranda jaunų lietuvaičių, einančių svarbias ir atsakingas pareigas valdžios ir privačiose įstaigose. Malonu, kad jos visai savarankiškai dirba joms patikėtą darbą ir vadovauja kuriai nors tarnybai.

Margarita Vildžiutė, pulkininko Kazimiero ir Onos Vildžių duktė, yra pasižymėjusi savo organizaciniais gabumais ir dabar eina svarbias pareigas Beirute, Lebannono valstybėje.

Margarita baigė gimnaziją Lietuvoje. Medicinos mokslus studijavo Vienoje (Austrija), bet prasidėjus karui studijas turėjo nutraukti. Drauge su tėvais bei su kitais karo tremtiniais 1950 m. ji atsirado Washingtone, kur tuojau pradėjo dirbti ligoninėje, fizikoterapijos skyriuje. Siekdama pagilinti medicinos mokslą žinias, įstojo į Richmond un-tą Virginijoje, kuriame gavo physeotherapy specialistės diplomą; vėl grįžo į tą pačią ligoninę, kur ją įvertino, kaip gabią specialistę ir malonią, švelnią asmenybę.

Kai Turkijos valstybė kreipėsi į Amerikos Sveikatingumo įstaigą, buvo išrinkta Margarita Vildžiūtė ir pasiųsta į Ankaros (Turkijos sostinės) ligoninę organizuoti fizikoterapijos skyrių. Ankaroje Vildžiutė be ligoninės darbo, dar dėstė un-to studentam fizikoterapijos mokslo specialius dalykus.

Kartą į Turkiją buvo atvykusi anglė, World Health Organization pirmininkė, tikrindama panašias įstaigas. Britų atstovė buvo sužavėta Margaritos puikiu orientavimusi savo pareigose, darbštumu ir dideliu taktu. Pasigėrėdama jos pavyzdingai organizuotu ir sutvarkytu skyriu, ji pasiūlė Margaritai vietą Jungtinėse Tautose. Jauna specialistė laisvai kalbėjo įvairiomis Europos kalbomis ir, be to, mokėjo turkų kalbą.

Pasiūlymas buvo priimtas, ir laukiama dukrelė sugrįžo pas tėvus į Washingtoną. Ten dirbo kurį laiką ligoninėje, jau kaip fiz. ter. skyr. viršininkė.

Pasirodė, ne taip lengva papulti į Jungtinių Tautų Rūmus. Reikėjo išlaukti 6 mėn., kol užsibaigė asmens patikrinimas (polit. ir kit. atžvilgiais). Tik tada Margarita Vildžiūtė buvo priimta į Jungt. Tautas, kaip tarnautoja. Netrukus ji gavo įdomų pasiūlymą su geru atlyginimu vykti į Beirutą (Libanone) misijos darbams.

Ji svajojo apie naujus nematytus kraštus, kad pasigrožėtų jų egzotika. Beirute Margarita organizavo minėtą fiz. ter. skyrių ir po dvejų metų vėl prailgino kontraktą.

Tenai M. Vildžiutė turi puikias gyvenimo sąlygas, liuksusinį butą su gražia panorama — vaizdu į jūrą ir naują automobilį. Ji rašo tėvams į Washingtoną, kad visukuo yra labai patenkinta, tačiau ilgisi lietuvių ir lietuviško žodžio ... Atrodo, ji mielai sutiktų kiekvieną lietuvį — keliautoją ir visu nuoširdumu aprodytų miesto įžymybes. O juk daugelis keliauja į Šventą žemę, kuri nuo Beiruto nebetoli. Šias Kalėdas ir Margarita praleido Jeruzalėje. Ji dabar gerai kalba arabiškai. Jos adresas:

Miss Margarita Vildžius, P. O. Box 5391, Beirut, Lebanon.

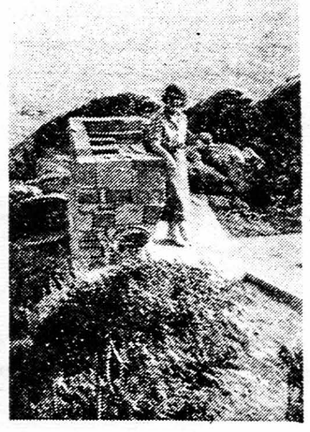

M. VILDŽIŪTĖ Ankaroje, Turkijoje.

HARTFORD, CONN.

L.D.S. 6 kuopos susirinkimas buvo sausio 10 Juozo ir Irenos Leonaičių namuose, East Hartforde.

Šiemet liepos 10 sueina 50 metų, kaip įsteigta kuopa. Dar nenutarta, kaip bus atžymėta sukaktis.

Prisimintas a.a. P. Manikas, buvęs ilgametis iždininkas; užsakytos mišios.

Išrinkta kuopos valdyba: pirmin. — S. Šrupsas, vicepirm.— B. Machenas, ižd. — J. Leonaitis, prot rast. — A. Armaitis, fin. rašt. — A. Pateckis. Atstovai į Balfą — J. Leonaitis, S. Šrupsas. **A.J.P.**

Worcester, Mass.

Sausio 10 d. šv. Kazimiero parapijos svetainėje įvyko Tėvų Pranciškonų Rėmėjų Skyriaus metinis susirinkimas. Buvusi pirmininkė Kielienė dėl nesveikatos iš šių pareigų pasitraukė. Buvo renkama nauja valdyba. Ją sudaro: Snarskis, Snarskienė, Tamašauskas ir Ausevičienė.

Kovo 21 d. Maironio Parke skyrius ruošia koncertą, kurio programą atliks šv. Antano gimnazijos mokinių choras ir skudučių orkestras, vadovaujamas Tėvo Bernardino iš Kennebunkport, Maine.

Prašome įsidėmėt minėtą dieną ir nerengti kitų parengimų, o atsilankyti ir išgirsti ne vienam niekad negirdėtą skudučių orkestrą ir tuo pačiu paremti Tėvų Pranciškonų veiklą.

Ateitininkų studijų diena

Vasario 6 (šeštadienį) Maironio parke Worcesterio moksleivių ateitininkų prof. Stasio Šalkauskio kuopa, susitarusi su MAS Centro Valdybos Rytinio pakraščio vicepirmininku R. Pauliukoniu, rengia studijų dieną.

Iš ryto 10 val. registracija, 11 val. pirmoji paskaita tėvo Kijausko, vėliau pietūs, po pietų antroji paskaita. Po paskaitų būreliuose vyks diskusijos. Po studijų vakarienė ir linksmavakaris. Mokestis vienam asmeniui 2 dol. N. Anglijos ir artimesnės ateitininkų moksleivių kuopos kviečiamos gausiai dalyvauti studijų dienoje. **Pr.**

— **Liet. Fondo** nariai, įnešę fondo sąskaiton po šimtą dolerių: Giedraitis, Juozas ir Leonilda, E. Northport, N.Y., Prel. Antanas Deksnys, East St. Louis, Ill., Grybinas Zigmas, E. St. Louis, Ill., Liet. Amer. Piliečių Nepašalpinis Klubas, Hartford, Conn., Zdanys Jonas ir Bronė, Berlin, Conn. Normantas Jonas, Melbourne, Australija, Braniška Stasys ir Ona Cicero, Ill., Jasutis Stasys ir Magdalena Worcester, Mass., Mišauskas Zigmas ir Teofilė, Cicero, Ill.

INDIJOJE lietuvio misijonieriaus kun. J. Svirnelio pastatydinta mokykla.

KUN. J. SVIRNELIS Indijoje.

IŠ VISUR

— **Ateitininkų kongresas** šaukiamos 1965 metais liepos mėn. 3-4 dienomis Kanadoje, Toronte. Kongreso šūkis: "Atvirybė laikui, ištikimybė idealui". Kongresas pažvelgs į ateitininką kaip žmogų ir į ateitininką ideologą. Muzikos bei literatūros vakare bus sukauptos mūsų meninės pajėgos, pačios ryškiausios tremtyje, atspindinti ateitininkų įnašą lietuvių kūrybos pasaulin. Kongrese dalyvaus vysk. V. Brizgys ir, galimas dalykas, vysk. P. Brazys. Kongreso rengimo komitetui pirmininkauja dr. J. Sungaila.

— **Madrido lietuviškas radijo** balsas švenčia 10 metų sukaktį. Nuo 1958 išgauta programos pakartojimas kitos dienos rytą. Dabar ji kartojama kiekvieną dieną 10:30 v. Lietuvos laiku 49 m. banga. Pagrindinė programa perduodama 21:35 v. Lietuvos laiku. Iš gaunamų žinių, — programa klausoma Lietuvoje ir Sibire.

— **Australijoje** lietuvių meno dienos ruošiamos kas antri metai. Šiemet įvyko Melbourne. Gruodžio 26 Toorako meno galerijoje atidaryta dailės paroda. Toje pačioje galerijoje vyko vaikų meno paroda. Foto mėgėjų paroda buvo surengta Melbourno universiteto architektūros fakulteto naujuose rūmuose. Tuo pačiu metu vyko Australijos LB Krašto Tarybos suvažiavimas, lietuvių sporto šventė, lietuvių studentų sąjungos suvažiavimas.

— **Ateitininkų Federacijos Vyriausia Rinkimų Komisija** praneša, kad visi JAV ateitininkų sendraugių vienetai užsiregistravo Federacijos Tarybos rinkimam. Dėja, dar trūksta daugelio studentų ir moksleivių vienetų sąrašų. Todėl registracijos terminas pratęsiamas iki vasario 1 d., o kandidatų siūlymo iki vasario 15 d. Vyriausios Rinkimų Komisijos adresas: 9382 Hoff St., Philadelphia, Pa., 19115.

— **Lietuvių Fondo** sąskaitom įnešė po tūkstantį dolerių: dr. Juozas ir Ona Petrikai, Pleasant View Sanatorium, Caseyville, Ill., Dr. Petras Tunkūnas, 820 S. Damen ave., Chicago, 12 Ill., Dr. N.N. Chicagoje. Po penkius šimtus dolerių įnešė: Julius ir Petronėlė Staniškiai, Cleveland, Ohio, Justinas Mackevičius Sr. ir Justinas Mackevičius Jr. abu Chicagoje, Standard Federal Savings and Loan Ass. Po du šimtus penkiasdešimt dol. įmokėjo: Antanas Stankus, Lincoln, Ill. ir Benediktas ir Sofija Diržiai, Cicero, Ill. Du šimtus dol. įmokėjo dr. Bronius Gaižiūnas, Chicago, Ill.

— **Živilė ir Ričardas Bačkiai** gyvenų Paryžiuje, sausio 20 d. susilaukė pirmagimio sūnaus Vytauto.

Dail. B. Murino kūrinių paroda atidaryta sausio 16 Čiurlionio galerijoje Chicagoje.

LIET. BENDRUOMENĖ SKELBIA KONKURSĄ

JAV Lietuvių Bendruomenės Centro valdyba skyria dailiosios literatūros 500 dolerių premiją už jaunimui tinkamos prozos, ar poezijos rinkinį, išleistą 1964 metais ar rankraštyje komisijai pristatytą. Premijos mecenatas Lietuvių Fondas.

Leidėjai ir jaunimo literatūros autoriai prašomi prisiųsti išleistus kūrinius ar turimus rankraščius iki 1965 m. kovo 1 dienos, JAV Lietuvių Bendruomenės Centro Valdybai, Švietimo Tarybos pirmininko Jeronimo Ignatonio adresu, 6642 So. Francisco Ave., Chicago, Illinois 60629. Vėliau bus paskelbtas komisijos sąstatas, kuris atrinks geriausią kūrinį.

JAV LB Centro Valdyba

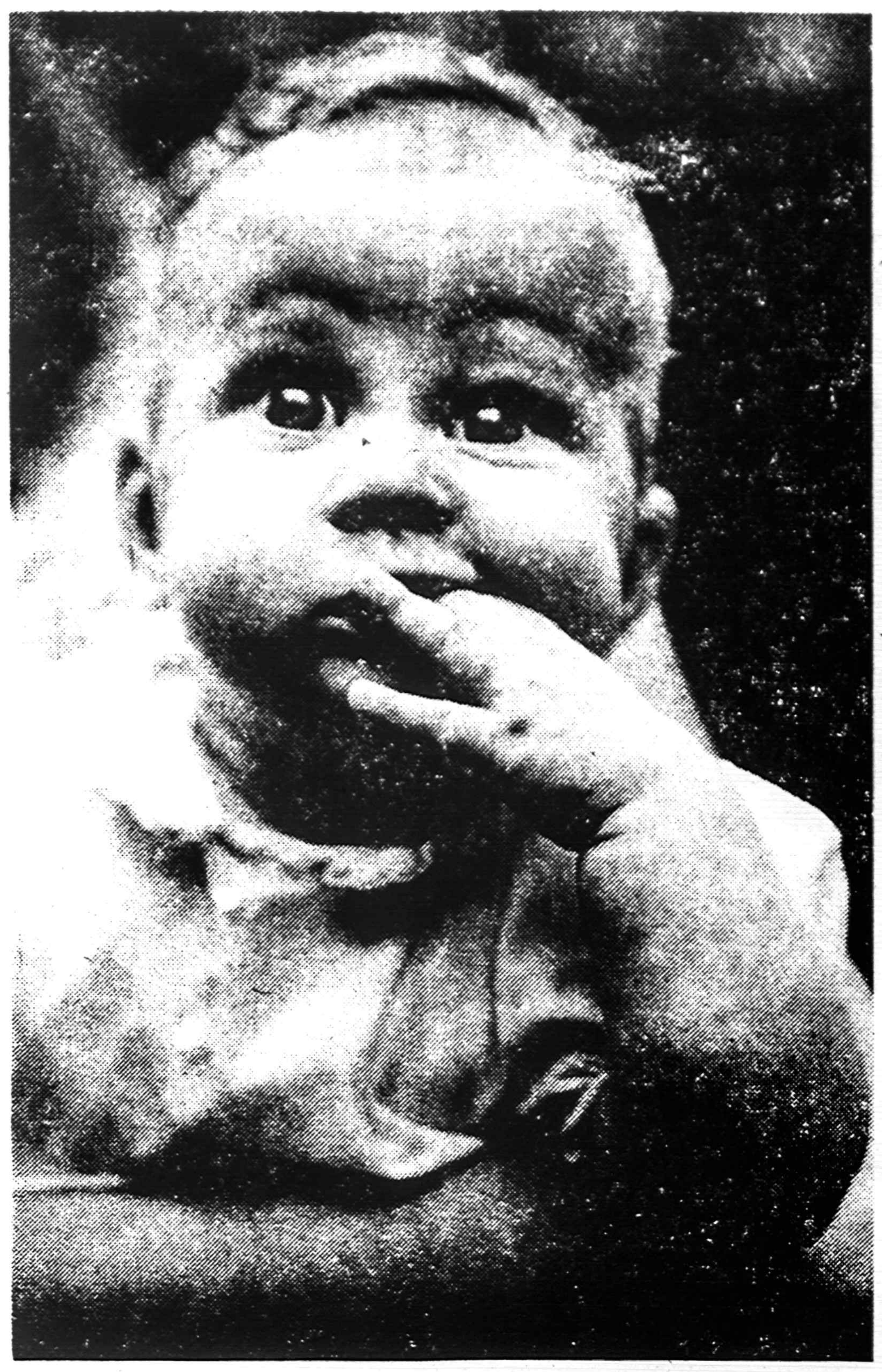

SKANUS pirštukas kaip pieno buteliukas... Nuotr. V. Maželio

Nepirkite pieno popieriniuose buteliuose

Prieš kokius aštuonerius metus sutikau Bostone prof. Steponą Kolupailą, kuris tada profesoriavo Notre Dame universitete Indijanoje. Belydint jį pas pažįstamus, užkliuvo kalba už vėžio ligos. Profesorius sakė: "Žmonės pradėjo labai sirgti vėžiu. Mano giliu įsitikinimu, viena iš tos ligos priežasčių yra pienas popieriniuose induose, chemikalais apkrėstas maistas metalinėse dežutėse ir apskritai konservuotas nuo gedimo maistas". Man pastebėjus, kad krašto valdžia turėtų daugiau tuo susirūpinti, profesorius nusišypsojo: "Žinai, bičiuli, šiame krašte didelį vaidmenį atlieka biznis; jam daug kas lenkiasi iš kelio net ir sveikatos sąskaiton".

Nežinau, kuo prof. S. Kolupaila, dabar jau miręs, grindė savo įspėjimą nevartoti pieno iš popierinių butelių. Bet, va, tuo pačiu klausimu neseniai (1964 gruodžio mėn.) parašė George McGrath "Police Gazette" žurnale. Tikiuosi bus naudinga Darbininko skaitytojam bent trumpai tą straipsnį atpasakoti.

Įspėjimas prieš septynerius metus

Žurnalas "Police Gazette" dar prieš septynerius metus atkreipė dėmesį, kad yra pavojus susirgti vėžiu vartojant pieną iš popierinių indų. Tada maisto ir vaistų administracija (F.D.A.) įsakė pieno indam vartoti daugiau rafinuotą parafiną. Bet tuo būdu pavojus nepašalintas. Dr. W.C. Hueper, dirbąs nacionaliniame vėžiui tirti institute, savo tyrinėjimais nustatė, kad kai kurios dalys vaško yra priežastis susirgti skilvio ar viso virškinamo trakto, kepenų ar pūslės vėžiu. Savo tyrimams naudojo daug gyvuliukų ir rado, kad maisto ir vaistų administracijos patvarkymai neduoda pakankamai visuomenei apsaugos nesusirgti ta baisia liga. Dr. W.C. Hueperio kruopščių tyrinėjimų daviniai buvo paskelbti 1958 sausio mėn. "Police Gazette". Jie sukėlė visuomenės susirūpinimą visame krašte ir vertė F.D.A. patikrinti jos leistą vartojimą pienui popierinių vaškuotų indų. Bet užuot kreipusis į nacionalinio vėžio tirti institutą, kad tas pakartotų mediciniškus tyrinėjimus, F.D.A. sutiko leisti tai atlikti Amerikos žibalo institutui. Žibalo pramonė pasirašė su dr. Ph. Subik 500,000 dol. sutartį, būtent, Chicagoje, medicinos mokykloje, padaryti tyrinėjimus. "Aš įspėju, kad dr. Ph. Subik neužbaigs savo tyrinėjimų tais rezultatais, kuriuos aš gavau" — pasakė dr. W.C. Hauper, nes dr. Ph. Subik pradėjo tyrinėjimus su gautais iš žibalo pramonės parafino pavyzdžiais. "Kai aš dariau savo tyrinėjimus, naudojau parafino vašką iš popierinių vaškuotų pieno indų, tokį pieną man atveždavo kas rytą pieno pirklys (milkman)". Žinoma, dr. Ph. Subiko tyrinėjimai parodė, kad jo apkrėsti gyvuliukai nesusirgo virškinamojo trakto ar pūslės vėžiu. Vis dėlto dr. Ph. Subik pranešė, kad kai kurių rūšių parafino injekcijos sukeldavo vėžį gyvuliukam.

Kritikuoja F.D.A. įsakymus

Pasirėmus žibalo pramonės padarytais tyrinėjimais, maisto ir vaistų administracija išleido naują potvarkį — ištirti parafiną analitiniu būdu. Bet dr. W.C. Hueperis yra nepatenkintas ir naujais F.D.A. įsakymais. Jis vėl alarmuoja: kaip jūs rūpestingai popierinį pieno indą parafinu beištepsite, parafinas po kurio laiko ištirps piene ir jūs vėžį sukeliančią medžiagą su pienu išgersite. Vėžį sukeliąs chemikalas drauge su pieninių vartojamu parafino vašku per 55 valandas visiškai ištirpsta piene. Tiek praeina laiko, kol pienas pristatomas iš pieninių vartotojam. Bet tai yra visiškas vaško įsisiurbimas į pieną.. O iš žibalo gautas "parafino vaškas, sako vežio ligų tyrinėjimo ekspertai, turi tiesioginį ryšį su skilvio ir virškinamojo trakto bei kepenų ir pūslės susirgimais vėžiu.

Atsižvelgdamas į įvairiose vietose padarytus vėžio ligų tyrinėjimus, dr. W.C. Hueperis paruošė memorandumą ir pasiuntė maisto ir vaistų administracijai, kuri to memorandumo visuomenei nė neskelbė.

Kai "Police Gazette" paskelbė dr. W.C. Hueperio tyrinėjimus, tai F.D.A. kreipėsi į žibalo pramonės milijonierius, kad pravestų papildomus tyrinėjimus. "Tai mane labai nustebino" — sako dr. W.C. Hueper — F.D.A. priėmė pramonės padarytas studijas ir rekomendacijas vietoje padarytų medicinos gydytojų iš nacionalinio vėžiui tirti instituto tyrinėjimų ir kruopščių rezultatų. Juk tik toks vėžiui tirti institutas turi daug galimybių ir gerai išmokslintus asmenis atlikti patikėtą uždavinį.

Reikia daugiau tyrinėjimų

Dr. W.C. Hueperis yra gavęs Jungtinių Tautų premiją vėžio tyrinėjimo srityje. Šis daktaras sako, kad tyrinėjimai, kuriuos atliko Amerikos žibalo institutas, parodė, kad tam tikrom salygom parafinas be jokios abejonės sukelia vėžį. Vadinas, reikia daugiau ir nepriklausomų tyrinėjimų, o ne pramonės užsakytų, nes pramonė žiūri savo naudos.

Dr. W.C. Hueperis ieško dar naujų būdų, išvengti vėžio ligai. Jis nenori palikti žmonių savo likimui ir įspėja, kad nevartotų pieno popieriniuose vaškuotose induose, nes gerdamas pieną sugeria ir vėžio ligas iššaukiantį chemikalą. Užtat jis pataria visai nepirkti pieno popieriniuose vaškuotose induose, bet stikliniuose buteliuose.

P. Kaminskas

Lietuviškos muzikos plokštelės

(45 arba 33⅓ RPM)

Nr. 1 R. Butrimo: Dzūkų polka, Auksiniai lapai, Lietuvių valsas, Jau šią naktį $1.50

Nr. 2 B. Budriūno: Tėviškėlė, Lietuva brangi, Jau pravertos dvaro stonios, Lygioj lankelėj, Jūreivių maršas 1.50

Nr. 3 B. Budriūno: Vabalas ir gėlė, Ant marių, Apynėlis, Mano protėvių žemė 1.50

Nr. 4 Lietuviška džiazo muzika: Kas bernelio susvajota, Anoj pusėj Nemunėlio 1.00

Nr. 5 Liet. džiazo muzika: Kelk, mergele, pramigai, Besvintanti aušrelė 1.00

Nr. 6 Liet. džiazo muzika: Žibuoklės, Mano lėlė 1.00

Nr. 7 V. Stankus: Kam gi liūdėti; valsas ir tango 1.00

Nr. 8 Lionė Juodis: Shepher Boy, Sleeping Child 1.00

Nr. 9 Lietuvių dainų šventės Australijoj chorų dainos: Linelį raunu ne vieną, Nudavė dukrelę, Už jūrių marių, Šėriau žirgelį, Šią naktelę, Stikliukėlis, Motin, motušė, Laisvės daina, Pasisėjau žalią rūtą, Tu berželi, šiltas gražus rudenėlis, Kur giria žaliuoja, Jaunimo giesmė. 4.00

(Pašto išlaidom pridedama 25c)

DARBININKO ADMINISTRACIJA

910 WILLOUGHBY AVE. BROOKLYN, N. Y. 11221

ATSAKYMAI TEISINIAIS KLAUSIMAIS

Adv. M. ŠVEIKAUSKIENĖ sutiko šiame laikraštyje duoti paaiškinimų ir patarimų teisiniais klausimais Darbininko skaitytojam. Klausiant reikia pažymėti, ar skaito Darbininką. Klausimai siųstini jos adresu: Mrs. M. Šveikauskas, Attorney at Law, 8 Belgrade Avenue, Roslindale, Boston, Mass. 02131.

TAMSTOS ŽMONA PROTINGA MOTERIS

Esu statybininkas ir kontraktorius. Statau daugiausia industrinius pastatus ir kai kuriuos privatinius garažus. Kartais man pritrūksta pinigų bizniui, ir tada man tenka kreiptis į vietinį banką, su kuriuo turėjau visokių sunkumų ir nesusipratimų. Vienas mano kaimynas, kuris tarnauja valdžios įstaigoj, man pasiūlė eiti su manim į partnerystę. Sako, galįs man padėti reikalus tvarkyti, galįs investuoti kiek pinigų, nors apie statybą beveik nieko nenusimano. Jis turi gerą reputaciją ir, rodos, jau 20 m. dirba toj pačioj įstaigoj. Mano žmona labai nepatenkinta tokiu pasiūlymu; sako, iš to tik bėdų turėsime. Man atrodo, kad toks partneris mano bizniui gali padėti, ne pakenkti. Be to, būtų labai pravartu kiek daugiau pinigų turėti biznio reikalams. Pasakyk Tamsta mano žmonai, kad ji be reikalo rūpinasi mano reikalais.

K.K., New Yorko valstija

—o—

Tamstos žmona yra protinga moteris. Neužmiršk Tamsta, — partnerystėj kiekvienas partneris yra biznio "agentas" —"atstovas" ir kiekvienas partneris yra atsakingas už visus kito partnerio padaromus veiksmus. Jei Tamstai reikalingas talkininkas biznyje, kuris Tamstai padėtų patarimais arba pinigais, patarčiau nueiti pas advokatą ir su juo pasitarti dėl korporacijos (corporation) įsteigimo. Kaip Tamsta greičiausiai žinai, korporacijos turi ribotą atsakomybę; taigi Tamsta blogiausiu atveju gali nustot tik tų pinigų, kuriuos įdėjai į korporaciją ("limited liability"), o ne daugiau.

Partneriai yra atsakingi už biznio įsipareigojimus **visu savo turtu.** Žinoma, čia turi būti priimama dėmesin ir taksų klausimas. Patarčiau nieko nedaryti, nepasitarus su advokatu, kuris apsvarstys visus su Tamstos reikalu susijusius klausimus ir problemas ir tik tada patars, kaip būtų geriau šį reikalą sutvarkyti.

Detroit, Mich.

Lietuvių Organizacijų Centras rengia Vasario 16 minėjimą vasario 14 d. 3 v. popiet SLA centro valdybos pirmininkas Povilas Dargis iš Pittsburgho. Giedos šv. Antano parapijos choras, vedamas muz. Alberto Mateikos. Minėjimo proga valstybės gubernatorius George E. Romney ir Detroito miesto meras Jerome P. Cavanagh paskelbs proklamacijas. Lietuvišką vėliava bus pakabinta prie miesto rotušės. Komitetui vadovauja R. Valatka — pirm., Juozas Gruzdas — vicepirm., Petras Januška — prot. rašt., Vladas Viskantas — sekret. lietuvių kalba, Danguolė Majauskaitė — sekret. anglų kalba, Alfonas Juška — fin. rašt., Vacius Lelis — iždininkas.

Lietuvių katalikų veteranų metinis balius įvyks vasario 20 d. 8 v.v. lietuvių veteranų namuose. Šokiams gros brolių Vyčių orkestras.

-rjv-

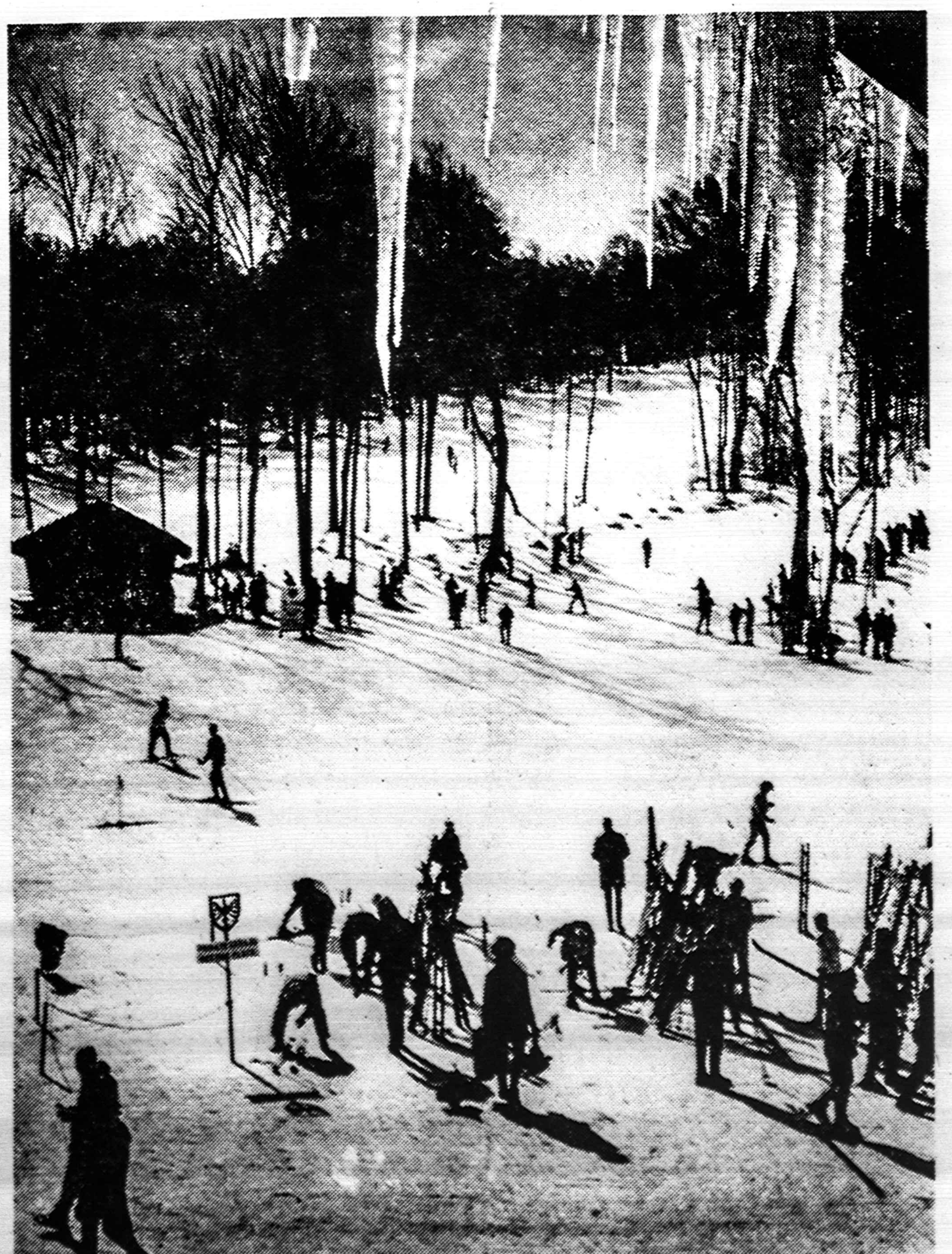

ŽIEMOS sporto malonumai. Nuotr. V. Maželio.

PADĖKITE PRANCIŠKONAMS PASTATYTI LIETUVIŲ KULTŪROS CENTRĄ NEW YORKE

VIENUOLYNĄ - KOPLYČIĄ, SPAUSTUVĘ, PATALPAS LIETUVIŲ VISUOMENINIAM REIKALAM

Aukos siunčiamos adresu:

BUILDING FUND
FRANCISCAN MONASTERY
680 BUSHWICK AVE.
BROOKLYN, N. Y. 11221

Aukojusieji 1000 dol. tampa garbės fundatoriais

500 — amžinais nariais

100 — fundatoriais

aukojusieji mažiau — rėmėjais.

Galima įrašyti ir mirusius (memorial). Aukotojų vardai bus įamžinti pastato garbingoje vietoje ir prisimenami vienuolių maldose bei mišiose.

Siunčiu auką statybų fondui $ ....

Pažadu auką statybų fondui $ ....

Įrašau mirusį ....

Siuntėjas ....

Adresas ....

Visoms aukoms atskaitoma mokesčiai (Tax deductible)

Norite geros meniškos fotografijos —

PORTRETO - ŠEIMOS - VAIKŲ

Įvairių progų: vestuvių, krikštynų, gimtadienių, pobūvių ir kt. nuotraukų; norite atnaujinti seną fotografiją? Jums geromis sąlygomis padarys —

VYT. MAŽELIS

422 Menahan Street, Ridgewood, Brooklyn, N. Y.

Tel. HYacint 7-4677

FOTOGRAFAS Romualdas Kisielius

Tarptautinės Fotografų Sąjungos narys, baigęs Amerikos kariuomenės foto mokyklą. Jums už prieinamiausią kainą atliks visokius fotografinius darbus.

Dėl susitarimo skambinti — GLenmore 2-0029

LITAS Investing Co. Inc.

kviečia

Pirkti akcijas su garantuotu dividendu ir augančia verte
Taupyti — atidarant sąskaitą (ligi 5½%)
Skolintis automašinoms, namų remontui, akcijų pirkimui

Dėl prospekto ir kitais reikalais:
V. VEBELIŪNAS, 100-21 89th Ave., Richmond Hill N. Y.; HI 1-6799
A. VEDECKAS, 83 Morgan St., Stamford, Conn. — Tel. 325-0997

Darbo valandos: šiokiadieniais 6 - 9 val. vak.; šeštadieniais 9 - 4 val.

— HAVEN REALTY —

Real Estate • JOSEPH ANDRUŠIS • Insurance

Apdraudimas gyvybės, namų, automobilių, baldų ir k. Namų pardavimas, apdraudos, Income Tax užpildymas. Mutual Funds — Pinigų investacijos.

Kasdien nuo 9 iki 9 val.; šeštadieniais iki 6 val. popiet.

87-09 Jamaica Ave., Woodhaven 21, N. Y. • Tel. VI 7-4477

CRANE SAVINGS & Loan Association

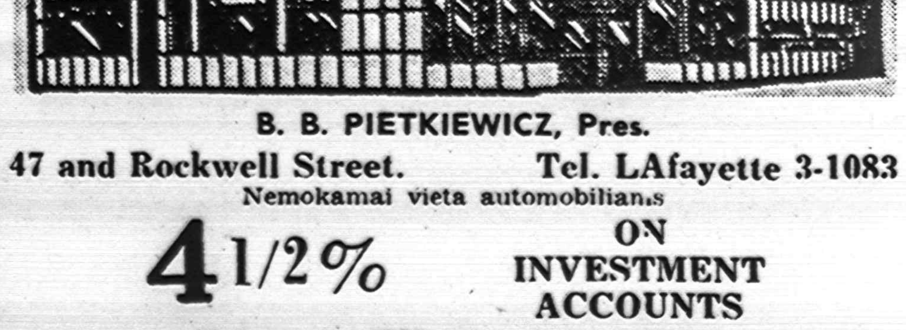

B. B. PIETKIEWICZ, Pres.

47 and Rockwell Street. Tel. LAfayette 3-1083

Nemokamai vieta automobiliams

4 1/2% ON INVESTMENT ACCOUNTS

Mokame nuo 1962 metų vasario 1 dienos

Pinigai įdėti prieš mėnesio 15 d. duoda dividendus už visą mėnesį.

Dividendai mokami sausio ir liepos 31 d.

Prašome aplankyti naują mūsų namą.

VALANDOS: Pirmd. ir ketvirt. 9:00 ryto — 8:30 vakaro; Antrad. ir penktadienį 9:00 ryto — 5:00 vakaro; šeštadienais 9:00 ryto — 12:00 dienos. Trečiadieniais uždaryta.

NUOŠIRDUS VISIEMS AČIŪ

1964 m. lapkričio 7 buvau iškilmingai pagerbtas kaip veteranas skautas ir karys. Pagerbimo komitetą sularė: Am. Lietuvių Legiono Dariaus-Girėno posto vadas A. Kaunas (k-to p-kas), LVS "Ramovės" New Yorko skyriaus p-kas V. Alksninis, Neringos skaučių tautininkė R. Bružinskienė ir Tauro skautų tuntininkas A. Samušis.

Mano veiklą įžanginėje kalboje apibūdino J. Valaitis. Atskirus darbus iškėlė ir sveikino: žodžiu — D.G. posto vadas A. Kaunas, ramovėnų vardu — V. Alksninis, Lietuvos kariuomenės savanorių ir karo invalidų vardu — J. Kiaunė, J. Zarauskas (vienas iš 3 savanorių, kuriuos iš Kipro Petrausko tėviškės Dusmenų atsivežiau į Kauną 1920), šaulys J. Švarplaitis; laiškais bei telegramomis — plk. K. Ališauskas, dr. Steponas ir Ona Biežiai, G. ir A. Diržiai, Ieva ir Albinas Trečiokai, V. Vyšnius ir New Yorko skautų tėvų komiteto p-kė P. Levickienė.

Kaip skautą veteraną sveikino ir mano vaidmenį, kuriant ir puoselėjant Lietuvos Skautų Sąjungą, iškėlė: raštu — Vc. Augulis, inž. J. Bogačiūnas, Susivienijimo Lietuvių Amerikoje prezidentas P. Dargis, kun. St. Yla, dr. K. Jurgėla, prof. J. Kuprionis, Br. Kviklys, K. Marijošienė, Al. Matonis, Skautų Aido red. A. Saulaitis, Darbininko vyr. red. S. Sužiedėlis; žodžiu — Lietuvių Skautų S-gos Atlanto rajono vardu Ig. Petniūnas.

Savo skautavimą Tėvynėje Lietuvoje maloniai prisimindami, žodžiu sveikino: Darbininko administratorius tėvas. P. Baniūnas, O.F.M. (Anykščių skiltininkas); inž. J. Butkus (Skapiškio skautų draugovės įkūrėjas ir dr.-kas): inž. P. Labanauskas (Lietuvos jūros skautų vadas, karo laivo "Prezidentas Smetona" vadas); kun. J. Pakalniškis (Klaipėdos skautas) sukalbėjęs maldą prieš vakarienę; Kario redaktorius Z. Raulinaitis (Vilkaviškio tunto adjutantas), įteikęs dovaną; Vyt. Šventoraitis (karininkas); sporto vadovas Al. Vakselis (Jurbarko skautų dr-kas, artilerijos leitenantas); dr. P. Vileišis, pasveikinęs Lietuvių Bendruomenės vardu; Vc. Vitas Viliūnas (karininkas); aktorius Vitalis Žukauskas (Kauno skautas), kurs perskaitė visus sveikinimus raštu bei telegramomis, įdomiai pristatydavo kalbėtojus ir gyvai vedė vakaro programą. Iš jų visų Kostas Jurgėla, Jonas Kuprionis, Simas Sužiedėlis, Petras Vileišis ir Vaclovas Vitas-Viliūnas buvo 1918 m. rudenį Vilniuje įkurto pirmojo lietuvių skautų,čių tunto auklėtiniai skautai.

Visi sveikintojai apibūdino tautinius, kultūrinius ir karinius darbus, į kuriuos man teko įsijungti ir po šiai dienai dirbti. Tai lietuviškoji spauda, literatūra, karo veteranų veikla ir pats svarbiausias gyvybinis lietuvių tautos reikalas— jaunosios mūsų kartos ugdymas krikščioniškoje ir tautiškoje dvasioje. Šiuos svarbiausius mūsų tautos reikalus bei uždavinius visi sveikintojai stipriai akcentavo. Didžiausio džiaugsmo man teikia faktas, kad įvardyti ir daugis kitų mūsų kunigų, kultūrininkų ir visuomeninkų savo jaunatvėje nebuvo paskendę skautiškame žaisme, bet stropiai ugdėsi pagal skautų ideologiją bei lietuviškosios skautybės programą ir rimtai ruošėsi tarnauti Dievui, Tėvynei ir Artimui. Kadaise Tėvų Žemėje iškilmingai duotąjį skauto įžodį jie sąžiningai ir su dideliu pasišventimu tebevykdo.

Antru atveju buvau pagerbtas 1964 m. lapkričio 11 N.Y. skautų tėvų komiteto suruoštame vakare, kuriame pirmą kartą New Yorke dalyvavo tiek daug mūsų šviesuomenės, New Yorko skaučių ir skautų tunto vardu s. R. Bružinskienė ir s. A. Samušis įteikė man vertingą dovaną — gražų albumą su Kauno vaizdais odiniame viršelyje.

Visiem pagerbimo rengėjam, dalyviam ir sveikintojam- om, reiškiu nuoširdžią savo padėką už jautrias kalbas, dovanas ir linkėjimus. Toks iškilnus lietuviškosios skautybės ir karo veteranų veiklos įvertinimas teikia man dvasinės stiprybės toliau tebedirbti lietuvių tautos gerovei.

Petras Jurgėla

Aukos Darbininkui

S. Maske, Brooklyn, N. Y.— 5 dol.

Po 3 dol.: P. Samulėnas, J. Šaltis, A. Šlikas, Brooklyn, N. Y. V. Alksninis, Maspeth, N.Y. Kun. A.L. Rubšys, Bronx, N.Y. J. Gruodis, Monticello, N. Y. E. Gailius, Westbury, N.Y. P. Averka, K. Paškus, So. Boston, Mass., A. Sanda, Dorchester, Mass. M. Ashman, Brockton, Mass., V. Brazauskas, Norwood Mass., F. Jurgelevičius, E. Chelford, Mass. T. Budres, Linden, N.J. M. Slabok. Union, N. J. P. Juškevičius, Kearny, N. J. J. Bernetski, Port Carbon, Pa.. V. Sadeika, New Philadelphia, Pa. A. Simons, Windsor, Conn. A. Bikulčius, Lewiston, Me. E. Jurgutaitienė, Kansas City, Kansas.

Po 2 dol.: M. Miklasevičienė, P. Mikalauskas, K. Steckis, Brooklyn, N.Y. W. Dargis, New York, N.Y. M.A. Milukas, E. Skobeika, Richmond Hill, N.Y. J. Wanat, Ozone Park, N.Y. P. Bielskus Brooklyn, N.Y. J. Burdulis, Shirley, N.Y. M. Litvinas, Ansonia, Conn. J. Valiušaitis, Stamford, Conn. M. Belskis, Scranton, Pa. A. Sarr, Langhorne, Pa. S. Mikelionis, Du Bois, Pa., J. Kačinskas, So. Boston, Mass. V. Tamulis, Brockton, Mass. I. Vasyliūnas, Somerville, Mass. J. Stačiokas, Athol, Mass., J. Avižinis, Norwood, Mass. A. Aleksiejūnas, P. Ličkus, Chicago, Ill. V. Abramikas, Sauk Village, Ill. V. Budreckis, A. Juškys, Elizabeth, N. J., A. Vitkus, Harrison, N. J., L. Amante, Highland, N. J. Prel. J. Končius, Ft. Lauderdale, Fla. Kun. A. Senkus, Lake Worth, Fla. O. Martus, M.D. Cleveland, Ohio.

Maloni padėka visiem aukotojam, kurie Darbininko jubiliejaus proga paremia mūsų spaudos darbus. Dekingi

TT. Pranciškonai

DISPLAY

JOSEPH RUTKOSKI
Wines & Liquors
2484 Merrick Road, Bellmore, L.I.
We Cater to Religious Groups
We also deliver. For fast service
Call 516 - SU 5-2644
Ask for Joe Rutkoski

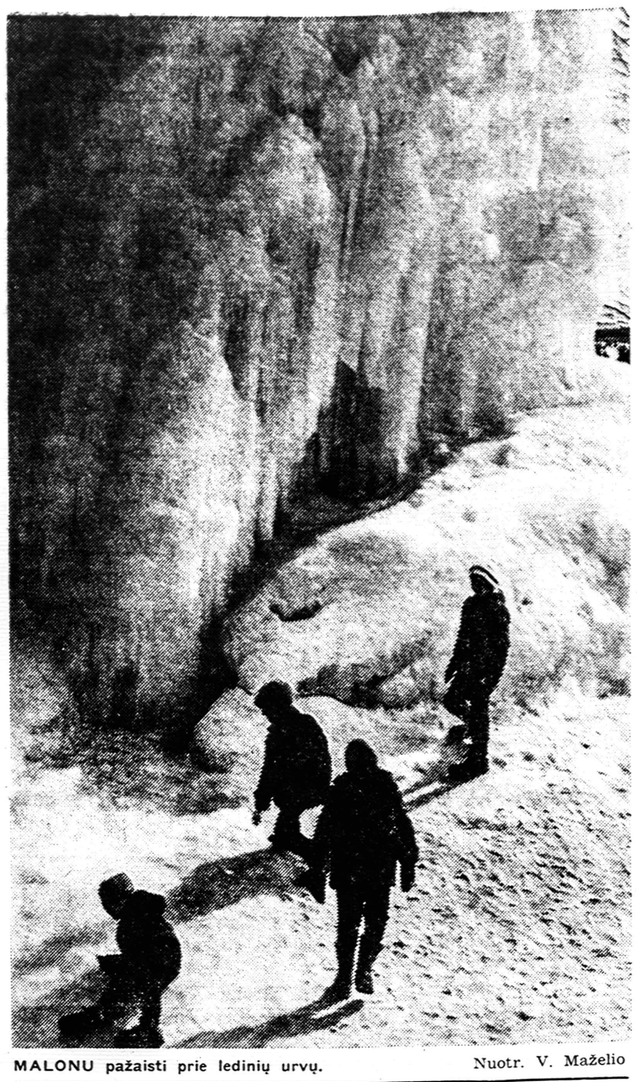

MALONU pažaisti prie ledinių urvų. Nuotr. V. Maželio

PIETŲ AMERIKOJE ATSILANKIUS

Lankydamasis Pietų Amerikoje, sutikau daug lietuvių, kurių dauguma turi giminių Jung. Amerikos Valstybėse. Vieni pametė adresus, kiti negauna laiškų. Prašė patarpininkauti, surasti, ir kurie norėtų informacijų, rašykite sekančiu adresu: Jurgis Klimas, 605 6th Ave. Vero Beach, Fla. Taip pat prašau paskelbti Darbininke, kad J.V. lietuviai gali atsikviesti draugų bei giminių vaikus, gimusius Argentinoje ar Urugvajuje be kvotos. JAV vyriausybė leidžia gimusius minėtuose kraštuose laisvai atvykti į šį kraštą. Žinoma, mūsų tautiečiai, gyvenantie ji Pietų Amerikoje, retas kuris galėtų kelionę orlaiviu į vieną pusę apmokėti 300 dol. Prekiniu laivu būtų truputį pigiau.

P. Amerikoje žmonės labai daug kur gyvena vargingai. Darbą nelengva gauti. Drabužiai brangūs. Daug namų neturi vandentiekio. Languose nėra sietelių apsiginti nuo moskitų. Auto mašiną tegali retas kas seną nusipirkti. Nauja kainuoja milijonus pesetų. Laiškam įmesti dėžučių gatvėje nėra, reikia į paštą nunešti. Siųsdami laiškus į Pietų Ameriką, nedėkite pinigų, nes nieks neatsako, kai tie laiškai dingsta, siųsti geriau čekiais. Pašto darbininkai, jei nujaučia, kad yra įdėtas doleris, paima. Už tai nieks nebaudžia.

Brangūs tautiečiai, padėkite gyvenantiem Argentinoj ar Urugvajuj atvykti į JAV. Čia pridedu sąrašą ieškančiųjų savo giminių:

Jurgis Federavičius, Burdeo 2874 Vako Valencia, Montevideo, Uruguay, ieško savo dėdės. Aleksandro Žedonio, gyven. New Haven, Conn., ieško pusbrolis Pilekonis, N. Perseverancia 4596, Berisso, Argentina.

Antano Mažeikos, gyv. Bank St., Waterbury, Conn., ieško Jurgis Mažeika, N. Perseverancia 4596 Berisso Argentina.

Jono Petruškevičiaus arba Patrick, gyv. 170 Madison St. Hartford, Conn., ieško Antanas ir Anelija Petruškevičiai, Dinumarca 4321 —Cerro, Uruguay.

Petras Dragūnas, Holanda 129 Barrio Casabo Cerro, Montevideo, Uruguay, ieško: Anna Bellis, 1135 Blake Ave, Brooklyn, N.Y., Mr. John Dragoon, Goffle Hilled, Hawthorne, N.J., BE TO, Felikso Rumska, Ievos Balkiutės, Vinco Dragūno, Martyno Žemaičio, Juozo Putis.

Antonio Vaškevičius, Calle 46 N. 1281 Ciudad, La Plata, Argentina, ieško Mrs. Anthony Pulkus 16 Tanners Lane, Judson, N.J.

Antonia Aleksandravičius ir Antosė Kasiliniūtė, Holanda N. 325 Berrio Casabo Cerro, Montevideo, Uruguay, ieško Anelės Liutkienės, 651 Washington St., Canton, Mass.

Prašo gimines atsišaukti: Flie Miškinis, Holanda N. 326, Barrio Casabo Cerro, Montevideo, Uruguay, ir Alsuro Balanco — White, Continuscio Burdeos N 11 Cerro, Montevideo, Urug.

Smulkesnių informacijų suteiks: Jurgis Klimas, 605 Sixth Ave., Vero Beach, Fla.

Jurgis Klimas

REPUBLIC Liquor Store, Inc.
322 Union Avenue, Brooklyn 11, N.Y.
Telefonas EV 7-2089
JUOZAS BRUŽINSKAS, Manager
Didelis pasirinkimas įvairių vynų, degtinių, konjakų, midų šventėms bei kitokioms progoms

JUOZO ir IZABELĖS MISIŪNŲ
RAY'S LIQUOR STORE
Galima gauti įvairiausios rūšies amerikiečių ir importuotų gėrimų . . . Didžiausias pasirinkimas degtinės ir vyno.
103-55 LEFFERTS BLVD. RICHMOND HILL, N.Y.
Telefonas: VIrginia 3-3544

JAU 22 METAI!
WEVD
LIETUVOS ATSIMINIMŲ RADIO VALANDA
1330 KIL. 97.9 MEG. (FM)
ŠEŠTADIENIAIS NUO 5 IKI 6 V.P.P.
DIREKTORIUS JOKŪBAS J.
STUKAS
1016 Schleifer Rd. Hillside, N.J. 07205
Tel. (201) 289-6878

UŽSISAKYKITE LIETUVIŠKŲ PAPIGINTŲ KNYGŲ

RELIGIJA, FILOSOFIJA	
Mano katekizmas, vaikučiam, spalvotas	1.00
Šv. Pranciškaus pėdomis, III ordino vadovėlis	1.00
Tikybos vadovėlis, katekizmas paaugusiem	1.00
Katalikų katekizmas, suaugusiem platus religijos aiškinimas	3.00
Lekcijos ir Evangelijos sekmad., šventad.	2.00
Šv. Kazimieras, dr. Z. Ivinskio	2.00
Gegužės mėnuo, Tėv. K. Bučmio, O. F. M.	1.50
Šv. Pijus X, kun. J. Petrėno	1.00
Šv. Pranciškaus regula ir konstitucija	1.00
Kova prieš Dievą Lietuvoje, dr. J. Savojo	1.00
Katalikai, pasaulėžiūra ir politika	1.00
Saulės giesmė, dr. A. Maceinos	2.00
Marijos apsireiškimas Liurde, vysk. P. Bučio	2.00
Pranašystės apie pasaulio pabaigą	1.00
Eisiu pas Tėvą, kun. J. Burkaus	0.50
Šv. Antanas Paduvietis, Nello Vien	1.00
Negesinkime aukurų, vysk. V. Brizgio	2.00
Milžinas, didvyris, šventasis, kun. Pr. Gaidos	2.00
Prie vilties kryžiaus, dr. J. Prunskio	1.00
Jaunuolio būdas, kovos, mokslas, religija, Tilhamer Thoto (keturios knygutės)	2.00
Tautinis auklėjimas šeimoje, V. Čižiūno	1.00
Šv. Raštas, verstas J. Skvirecko, I tomas	10.00
Šv. Raštas, verstas J. Skvirecko, II tomas	12.00
Ateitininkų vadovas, kun. S. Ylos	3.00
Didžioji padėjėja, dr. A. Maceinos	2.00
Šv. Pranciškus Asižietis, T. D. Daveau, O. F. M.	2.00
Serafiškuoju keliu, Mąstymai, T. Hasenoehrl	8.00
Ateitininkų ideologija, St. Šalkauskio	2.00
Gyvenimo šaltiniai, apie sakramentus, kun. S. Žilio	3.00
Niekšybės paslaptis, A. Maceinos	4.00
Lietuviškas auklėjimas šeimoje, L. Dambriūno	0.50
Mokslas ir religija, dr. J. Prunskio	2.00
ISTORIJA, GEOGRAFIJA	
Vysk. M. Valančiaus biografija, V. Biržiškos	1.00
Maironis ir jo gyvenimo bruožai, Aidų leidinys	1.50
Mistiniame sode, kan. M. Vaitkaus	2.00
Česlovas Sasnauskas, J. Žilevičiaus	1.00
Lietuviškoji išeivija, prel. Myk. Krupavičiaus	2.00
Lietuvių archyvas, bolševizmo metai	1.00
Argentinos lietuviai	2.00
Lietuvos vaizdeliai, A. Žemaičio	1.00
Trys ultimatumai, dr. P. Mačiulio	1.50
Aleksandrynas, V. Biržiškos, I ir II tomas	12.00
Tėvynėje ir pasaulyje, kan. A. Steponaičio	3.00
Vl. Nagius - Nagevičius, dr. B. Matulionio	6.00
Senasis Vilnius, dr. A. Šapokos	5.00
Teroro ir vergijos imperija Rusijoje, K. Bielinio	2.00
Su Minija į Baltiją, kan. M. Vaitkaus	1.50
Negęstanti šviesa (marijonai), kun. Pr. Garšvos	3.50
Lietuvos vyčiai Amerikoje, Ig. Sakalo	5.00
Lietuvos spalvotas žemėlapis	2.50
BELETRISTIKA	
Valentina, A. Vaičiulaičio	1.00
Susitikimas, J. Gailiaus	1.00
Gundymai, J. Gailiaus	1.00
Pabučiavimas, J. Grušo	1.00
Kryžiuočiai, H. Sienkevičiaus (trys tomai)	5.00
Kalvos ir lankos, A. Baranausko	2.00
Uždraustas stebuklas, S. Būdavo	1.50
Saulės grįžimas, A. Barono	1.50
Kaimietiškoji psalmė, F. Timmermano	1.50
Grožvydės meilė, P. Orintaitės	2.00
Purienos po vandeniu, Pulgio Andriušio	1.50
Dažytas vualis, W. S. Maughamo	3.00
Gyvenimas yra dailus, V. Volerto	2.50
Sveiki, gyvi, J. Parojaus	2.00
Vytis ir Erelis, J. Kmito	1.00
Žvaigždė viršum girios, Alės Rūtos	2.00
POEZIJA	
Atviros marios, L. Andriekaus	2.00
Saulė kryžiuose, L. Andriekaus	2.00
Naktigonė, L. Andriekaus	2.00
Marijos žemė, A. Tyruolio	1.00
Žemės pakopos, J. Blatrušaičio	1.00
Alfa ir Omega, M. Vaitkaus	1.50
Relikvijos, Nerimos Narutės	2.0
Beržų pasakos, O. B. Audronės	1.50
Sacra Via, A. Tyruolio	1.00
Aukos taurė, S. Santvaro	2.50
Veidrodis jūros dugne, V. Bogutaitės	1.00
Vidurdienio sodai, B. Brazdžionio	4.00
Poezija, J. Aisčio	6.00
Respublika, S. Lauciaus	1.00
Anykščių šilelis, A. Baranausko	5.00
Karaliai ir šventieji, E. Tumienės	2.50
Aušros žvaigždė, A. Tyruolio	1.00
Sidabrinės kamanos, K. Bradūno	2.00
MENAS, MUZIKA	
Art Collection, pranciškonų meno galerija	6.00
Lietuvos vaizdų albumas, V. Augustino	5.00
Mūsų šokiai, II tautinių šokių šventės repertuaras	3.00
Lietuviška muzika, č .Sasnausko	2.00
Kalėdų balsai, mišriam chorui	1.00
Liaudies dainos, K. Banaičio	1.00
Garbė Dievui, kun. K. Senkaus, giesmynėlis su gaidomis	3.00
VADOVĖLIAI, KNYGOS JAUNIMUI	
Elementorius E., Ig. Malėno	2.00
Kregždutė, A. Rimkūno, pirmoji dalis	2.50
Kregždutė, A. Rimkūno, antroji dalis	3.00
Kregždutė, A. Rimkūno, trečioji dalis	3.25
Svirplio muzikanto kelionės, V. Tamulaičio	2.00
Keturkojis ugniagesys, D. Bindokienės	2.00
Kas gražu, vaikams piešinėliai	0.75
Gulbė karaliaus pati, liaudies pasaka	1.25
Dvylika brolių juodvarniais lakstančių, angliškai	1.00
Jaunojo galiūno keliu, kun. P. Gavėno	2.00
Lietuvos laukai, S. Jonynienės	3.00
Ten, kur Nemunas banguoja, A. Tyruolio	3.50
Gintaras, J. Plačo	4.00
Tėvų šalis, S. Jonynienės	3.50
MALDAKNYGĖS	
Didysis ramybės šaltinis, prel. P. Juro	3.00
Būk mums malonus, kan. F. Bartkaus mažas lietuviškas sekmadienio mišiolas	3.00
Marija, gelbėki mus, Sibiro lietuvaičių maldaknygė	1.25
Didžioji savaitė	1.00
ĮVAIRIOS	
Lietuvių Moksl. Akad. Suvažiavimo Darbai IV	6.00
Lietuvių Moksl. Akad. Suvažiavimo Darbai V	10.00
Padangių keliai, astronomija, kun. P. Vaverio	1.50
Lietuva — Europos nugalėtoja	2.00

Darbininko administracijoje veikia spaudos kioskas, gaunami naujausi lietuviški leidiniai, maldaknygės, kryžiai, gintaro ir odos darbiniai, ilgo grojimo plokštelės, atvirukai iš pasaulinės parodos.

Rašyti ar kreiptis:
DARBININKO ADMINISTRACIJA
910 Willoughby Ave.
Brooklyn, N. Y. 11221
Telefonas — GLenmore 2-2923

"VENTA"
Home Improvements Co.
Atlieka visus namų vidaus remonto ir modernizavimo darbus, įrengia rūsius (basements) pastoges (atikas) ir t.t. Darbas atliekamas sąžiningai patyrusių lietuvių stalių už prieinamą kainą. Kreiptis:
J. BANDŽIUKAS
84-12 102nd Street
Richmond Hill, N. Y. 11418
Tel. VI 7-2772

A. ANDRIUŠKEVIČIUS
LAIKRODININKAS - JUVELYRAS
Auksas - sidabras - deimantai laikrodžiai
9408 Jamaica Ave.
Woodhaven 21, N. Y.
VI 7-2573

LIETUVIŲ ADVOKATAI
Stephen Bredes, Jr.
ADVOKATAS
37 Sheridan Avenue
Brooklyn 8, N. Y.
Telef. — APplegate 7-7083

C. A. VOKET
VOKIETAITIS ADVOKATAS
41-40 74th Street
Jackson Heights, N. Y.
Tel. NEwton 9-6620

LAIDOJIMO DIREKTORIAI
Tel. EVergreen 7-4335
STEPHEN AROMISKIS
(ARMAKAUSKAS)
Graborius-Balsamuotojas
MODERNI KOPLYČIA
423 METROPOLITAN AVE.
Brooklyn, N. Y.

STagg 2-5043
Matthew P. Ballas
FUNERAL HOME
Moderni koplyčia - Air conditioned
A. J. BALTON-BALTRŪNAS
Licensed Manager
& Notary Public
660 Grand St., Brooklyn 11, N. Y.

EVergreen 8-9770
Joseph Garszva
GRABORIUS
Balsamuotojas
231 BEDFORD AVE.
Brooklyn, N. Y.

B SHALINS
- Šalinskas
LAIDOTUVIŲ DIREKTORIUS
84-02 JAMAICA AVE.
Forest Parkway Station
WOODHAVEN N Y
Suteikiam garbingas laidotuves
Koplyčios nemokamai visose miesto dalyse: veikia ventiliacija
Tel. VIrginia 7-4499

THEODORE WOLINNIN
INC.
E. JOSEPH ZEBROWSKI
Laidotuvių direktorius
MODERNIŠKA KOPLYČIA
su Air Condition
123 E. 7th St., New York 9, N. Y.
GRamercy 5-1437

KARLONAS
FUNERAL HOME
280 CHESTNUT STREET
NEW BRITAIN, CONN.
Tel. BA 9-1181

CARROL
FUNERAL HOME
Inc.
PETRAS KARALIUS, sav.
Laidotuvių direktorius
ir balzamuotojas
74 PROVIDENCE ST.
Worcester, Mass.
PL 4-6757 PL 4-1165

VAITKUS
FUNERAL HOME
197 WEBSTER AVE.
PRANAS VAITKUS
Laidotuvių Direktorius
ir balsamuotojas
Cambridge, Mass.
NOTARY PUBLIC
Patarnavimas dieną ir naktį
Nauja moderniška koplyčia šermenims dykai. Aptarnauja Cambridge ir Bostono kolonijas žemiausiomis kainomis. Kainos tos pačios ir į kitus miestus.
Reikale šaukite — Tel. TR 6-8434

DARBININKAS

Redakcija ..... GL 5-7281
Administracija ..... GL 2-2923
Spaustuvė ..... GL 2-6916
Vienuolynas ..... GL 5-7068

NEW YORKO NAUJIENOS

Balfo vajaus komiteto ir Balfo šimtojo skyriaus bendras posėdis bus sausio 27. Bus suvestos vajaus sąskaitos.

Bronius Narvilas, salantiškis, iš Venecuelos atvyko pastoviai gyventi JAV, Worcester, Mass. Jam atvykti talkino Balfas. Lietuviai iš Venecuelos nori išvykti į JAV, nes bijo politinių riaušių ir nepasitiki valdžios pastovumu.

Antanas ir Romualda (Buragaitė) Šidlauskai sausio 8 susilaukė sūnaus — Antano Vytauto. Šidlauskai nuoširdžiai dėkoja dr. I. Skeiviui už priežiūrą bei rūpestį.

Studentų ateitininkų susirinkimas buvo sausio 15 Ragažinskų namuose. Dalyvavo per 20 studentų. Buvo aptarta tolimesnė veikla ir pratęstos diskusijos: kas yra laisvė. Diskusijom vadovavo G. Naujokaitis ir V. Gerdvilis. Po susirinkimo studentai buvo gražiai pavaišinti. Draugovės valdyba nuoširdžiai dėkoja Ragažinskams už nuoširdų priėmimą.

— **Laivyno dirbtuvės** Brooklyne nuo birželio galo bus uždarytos. Jos čia veikė 165 metus. Dirbo paskutiniu metu 9,500.

Moksleivių ateitininkų vyskupo M. Reinio kuopos susirinkimas Patersone įvyko sekmadienį sausio 17 Šv. Kazimiero parapijos salėje. Kuopa turi vienuolika narių. Kun. V. Dabušis paaiškino apie Ateitininkų Federacijos Tarybos rinkimus bei organizacijos sąrangą. Po to parodė judomų paveikslų apie partizanų veiklą Lietuvoje 1944-1952 m. Jaunimui tai labai patiko.

ALGIRDAS V. GUDAITIS

Operetės choras, diriguojamas V. Strolios, Vasario Šešioliktosios minėjime giedos himnus ir maldą už tėvynę. Minėjimas įvyks vasario 14 d. Websterio salėje, Manhattane. Kalbės prof. dr. Br. Nemickas. Pagrindinę meninės programos dalį atliks solistė I. Stankūnaitė. Be to, bus tautiniai šokiai ir kanklių muzika. Minėjimo pradžia 4 v. popiet.

Dr. Julius Šmulkštys, Indiana universiteto p r o fesorius, atvyksta New Yorkan kalbėti apie mitus, kurie trukdo laisvinimo darbą. Tai trečia iš kelių paskaitų, kurias Santara - Šviesa skiria mūsų laisvinimo politikos krypčiai svarstyti. Paskaita, kurion kviečiami visi suinteresuoti, bus penktadienį, sausio 29, Arūnų namuose, 86-04 94 St., Woodhaven. Pradžia 9 val.

Prof. Jokubas Stukas, Lietuvių Komiteto Pasaulinei Parodai pirmininkas, yra pakviestas surengti ir vadovauti Lietuvių dienai New Yorko valstybės pavilijone pasaulinėje parodoje š. m. birželio 13. Kas norėtų platesnių informacijų, prašoma kreiptis adresu: Mr. Jack Stukas, 1264 White St. Hillside, N.J.

Poeto Vytauto Mačernio mirties 20 metų minėjimas numatomas surengti New Yorke gavenios metu.

Vytautas Strolia, fagotistas, dažnai matomas įvairių New Yorko orkestrų sąstatuose, sausio 30 gros I-mu fagotu Boro Park "Y" Simfonijos orkestro orkestro Walt Whitman auditorijoj (Brooklyn College — Bedford Ave and Ave H). Programoje: Berliozo "Romos karnevalas", Saint-Saenso III -ji (vargonų) simfonija ir Beethoveno smuiko koncertas (solistas Charles Haupt). Pradžia 8:30 v. v. Be to, V. Strolia smarkiai darbuojasi su Operetės choru. Pirmas šio choro koncertas naujo dirigento rankose numatomas gegužės mėn. Dali programos išpildys solistė Daiva Mongirdaitė iš Bostono.

Algirdas Gudaitis paskirtas vyresniuoju biochemijos tyrinėtoju sveikatos skyriuje Pruential Insurance Co., Newark, N.J. A. Gudaitis yra studijavęs Kauno universitete Lietuvoje ir medicinos mokykloje Erlangene Vokietijoje. Amerikoje magistro laipsnį gavo Louisvillės universitete ir dvejus metus dirbo Bryn Mawr kolegijoje laborantu. Priklauso New Yorko Mokslo Akademijai, JAV Mokslo Pažangos Draugijai ir Klinikos Chemikų Sąjungai. Lietuvos Išlaisvinimo Komitete (Vlike) atstovauja Mažosios Lietuvos Rezistencijos Sąjūdžiui, Gyvena Newarke su žmona (Dzidra Liepinš) ir dviem vaikais.

ŽIEMA New Yorko senamiestyje. Nuotr. R. Kisieliaus

Pobūvis bendram reikalui

New Yorko lietuviai dažnai girdi, kad jie esą susiskaldę, nesutaria, nėra bendravimo. Tai netiesa. Gal tik iki šiol nebuvo pakankamai ryžto bendram darbui? Gal trūko bendro židinio, apie kurį galėtų rinktis visi lietuviai kartu? Tėvai pranciškonai surado būdą New Yorko lietuvius bendram reikalui sucementuoti: pasiryžo statyti kultūros namus, kuriuose tilptų ne tik vienuolynas ir spaustuvė, bet ir parengimų bei sporto salės, organizacijų buveinės, šeštadieninė mokykla ir kt. Į kvietimą bendron talkon atsiliepė visa eilė New Yorko liet. organizacijų ir nutarė remti tą gražų sumanymą. Pradėjo plaukti tūkstantinės, šimtinės, dešimtinės. New Yorko lietuviams prasidėjo egzaminai.

Iš organizacijų pirmieji pasirodė su tūkstantine New Yorko skautai, pakviesdami "Antrąjį kaimą". Juos pasekė N. Y. ateitininkai sendraugiai, suruošdami Naujųjų Metų sutikimą. Spaudoje skaitėm Liet. Bendruomenės N.Y. Apygardos pasižadėjimą suruošti parengimą tų namų statybos naudai. Žinoma, ne visos organizacijos pajėgs sudaryti iš savo parengimų tūkstantines, bet viena kita šimtinė tokiu būdu prisidės. Ne visi lietuviai gali aukoti šimtines ar dešimtines, bet atsilankydami į tuos parengimus ir sumokėdami kelis dolerius, bus taip pat aukotojai remėjai. Ir tikslas geras, ir darbai geri.

New Yorko at-kų sendraugių valdyba (A. Vainius, V. Dumbrytė ir B. Bobelis) labai sumaniai padarė pasirinkę parapinę salę, ypač kai mūsų klebonai pažadėjo remti pranciškonų statybą. Kurioje kitoje miesto salėje iš to tūkstančio liktų tik dalis, o kitos dvi dalys nueitų kažkam į kišenę. Parengimo nuotaika ir pasisekimas pareina ne vien nuo salės puošnumo ir vietos (deja, šiandien New Yorke jos visur vienodos), bet ir nuo rengėjų sumanumo ir pačių svečių bendravimo.

Ir štai toj parapinėj salėj (Viešpaties Atsimainimo, Maspethe) visi be išimties linksminosi bendrai, sutartinai — vyresni ir jaunesni, tremtiniai ir čia gimę lietuviai. Orkestro garsai skambėjo ne blogiau kaip restorano salėj, sutartinai skambėjo lietuviškos dainos, savo stipriais balsais prisidėjo gausus būrys Apreiškimo parapijos choristų.

Priartėjus dvyliktajai, iš visų susirinkusių širdžių galingai suskambėjo Lietuvos ir J. A.V. himnai. Pianinu pritarė V. Strolia. Visus susirinkusius pasveikino šios parapijos klebonas prel. J. Balkūnas ir N. Y. at-kų sendraugių pirmininkas A. Vainius, Sr. Ateitininkai savo papročiu (prisidėjo ir kai kurie kiti svečiai) susirinko bažnyčioje susikaupimo valandėlei, sugiedodami "Marija, Marija", vargonais pritarė V. Strolia.

Taip buvo sutikti Naujieji Metai parapinėj salėj. Svečiai pašoko, pasilinksmino, dėka darbščiųjų šeimininkių, visi sočiai pavalgė. Toji salė niekam nuotaikos negadino. Tūkstantinė, dalyvaujant gausiam lietuvių skaičiui ir svečiui iš Šveicarijos prof. J. Eretui surengtoj N. Y. moksl. at-kų šeimos šventėj, sausio 10 dieną buvo įteikta Tėvui Juvenaliui Liaubai, O.F.M.

Taip N.Y. lietuviai bendrom jėgom stato lietuviškus namus. Vienas žaliukas — viena plyta. Kiek žaliukų paaukota, tiek plytų pridėta prie statybos, o iš tų plytų pakils į viršų N.Y. lietuviam kultūrinis židinys ir nereikės rausti dėl priekaištų, kad N.Y. lietuviai nemoka bendrauti. (R.)

Woodhavene išnuomojamas rūsyje (beismante) naujai išdekoruotas kambarys su galimybe naudotis virtuvėle. Skambinti 849-7240.

Kambarys reikalingas vienam asmeniui su virtuve arba galimybe virtis. Skambinti dienos metu GL 2-2923.

Richmond Hill sekcijoj išnuomuojamas butas iš 5 kambarių, prie pat parko. Skambinti VI 6-1056.

Ridgewoode, prie gero susisiekimo ir parko, išnuomojamas butas iš 5 šviesių kambarių. Kreiptis EV 6-5888.

Išnomuojamas butas gražiame Woodhaveno rajone. Šeši kambariai pirmame aukšte. Dėl papildomų informacijų skambinti **VI 9-0775.**

Išnuomojamas didelis kambarys su virtuve Woodhavene. Pageidaujama moteris. Teirautis vakare nuo 6 v. iki 8 v., šeštadieniais visą dieną. Tel. VI 6-1119.

Pakeitus šildymo sistemą, yra likę apie 7 tonai kurenamų anglių (bockwet rūšis), kuriuos galima pirkti už labai prieinamą kainą. Vieta yra East New Yorke, iš kur galima juos pasiimti. Skambinti VI 7-3563.

Ieškau Juzės Kitrienės ir jos sūnaus Broniaus. Prašomi atsiliepti jie patys arba pranešti, kas žino, adresu: Walter Kitra, 54 Slawson St., Bridgeport, Conn.

PAX ROMANA SEMINARAN

Pax Romano Egzilų Federacijų Komisija, padedant studentam ateitininkam ruošia seminarą vasario 6-7 Ukrainian Institute of America (2 East 79th St. Manhattan, N. Y.). Seminaro bendra tema — "Tylioji Bažnyčia". Paskaitininkai pasisakys įvairiais atžvilgiais šia tema. Verta pasinaudot šia puikia proga pabendrauti ir pasidalinti mintimis su kitų pavergtų tautų katalikais studentais ir intelektualais. Šeštadienį vakare, vasario 6 d. 8 v.v., Liederkranz Club, (6 East 87th St. Manhattan) Studentų Ateitininkų Sąjunga rengia muzikalinį vakarą. Vakaro programa atliks studentai ateitininkai. Paremkime savuosius. Vietų skaičius ribotas. Bilietus iš anksto galima gauti adresu 1871 Coney Island Ave., Brooklyn, N. Y. 11230, telef.: DE9-3774.

Antaninos Aleksandravičienės mirties metinių gedulingos pamaldos bus sausio 30 d. 10 val. ryte Apreiškimo parapijos bažnyčioje. Velionės vyras kviečia visus pažįstamus ir gimines atsilankyti ir kartu pasimelsti.

BOSTONO ŽINIOS

Lietuviai, kurie yra tarnavę Jungtinių Amerikos Valstybių ginkluotose pajėgose, pirmame ir antrame pasauliniame kare ir Korėjoje, yra susibūrę į Amerikos Legijono Stepono Dario postą.

Jie nepamiršta savo draugų, kurie guli veteranų ligoninėse šioje apylinkėje. Jau kelinti metai jie renka iš lietuvių aukas, ligoninėse surengia pramogėles ir invalidams įteikia dovanų. Tam tikslui jie turi savo ligonių komitetą, kurio pirmininku šiais metais yra buvęs posto vadas inžinierius Aleksandras Čaplikas.

Šiais metais pirmą tokį invalidams pobūvį surengė veteranų ligoninėje, Jamaica Plain, Mass., sausio 18, pirmadienį. Invalidų aplankyti nuvažiavo gražus būrelis legijonierių ir moterų pagelbininkių. Į ligoninės svetainę susirinko du šimtai invalidų. Jiems buvo suruošta "beano party". Invalidai, kurie negalėjo ateiti į svetainę, buvo aplankyti jų kambariuose.

Toks artimo meilės darbas suteikia garbės ne tik legionieriams ir moterim pagelbininkėm bet ir visai mūsų tautai. (r.)

Pabaltijos Lietuvių Moterų Klubo susirinkimas įvyks sausio 31 3:30 v. popiet p. Vakauzienės namuose, 855 E. 5th St., So. Boston. Programoje numatyta Elenos Gimbutienės paskaita tema: "Kaip praleisti laisvalaikį". Toliau — diskusijos. Susirinkimo metu bus nagrinėjami būsimos madų parodos reikalai. Po oficialios dalies — kavutė.

Lietuvos vyčių Bostono kuopos susirinkimas šaukiamas vasario 7 d. 3 val. popiet. šv. Petro parapijos salėje prie E. 7-tos gatvės.

Komp. Jeronimo Kačinsko vadovaujamas Polymnia choras intensyviai studijuoja jo mišias, parašytas Mindaugo krikšto 700 metų sukakčiai paminėti. WBHR radijo stotis pasiūlė mišias įrekorduoti ir kovo mėnesį jas pertransliuoti per radiją. Polymnia choras mišias atliks koncerte kovo 14 d. Melrose Memorial salėje. Programoje dar bus Brucknerio "Te Deum laudamus" su simfoniniu orkestru ir solistais.

ALEKSANDRAS ČAPLIKAS

Melrose simfoninio orkestro koncertas bus vasario mėn. 28 d. 3:15 val. popiet. Koncerto solistas — Jeffry Stern. Programoje: Schuberto, Beethoveno, Bizet ir Benjamino kūriniai. Šv. Marijos Dangun Ėmimo parap. choras, simfoniniam orkestrui akomponuojant, atliks "Aleliuja" iš Beethoveno oratorijos "Kristus Alyvų kalne". Koncerto dirigentas kompozit. Jeronimas Kačinskas.

Per keturis sekmadienius šv. Petro bažnyčioje buvo vienerios šv. Mišios 4 val. popiet. Parapijos klebonas galvojo, kad tai bus palengvinimas žiemos metu parapiečiam pasiekti savo parapiją. Mėnesio praktika įrodė, kad lietuviai tokio palengvinimo nereikalingi, todėl sekmadieniais popietinių mišių toliau nebus.

Stepono Dariaus Posto legionieriai savo posto namuose vasario 14 d. 5 val. popiet ruošia pagerbimo banketą buvusiem posto viršininkam.

DISPLAY

SALESMAN
Full - Part-time
Leading Catholic Publication
top commission - permanent
Oblate World Magazine
15 Park Row, New York 38
RE 2-2915

K N S RUBBISH REMOVAL

HOUSE CLEANING
From Top To Bottom
DUMP TRUCK SERVICES
at reasonable rates
Call 443 - 1551

Pax Romana Egzilų Komisijos

SEMINARAS

PROGRAMOJE: "The Silent Church" žiūrint iš įvairių aspektų.
PRELEGENTAI: 4 mokslininkai (lietuvis, amerikietis ir 2 svetimtaučiai).
VIETA: Ukrainian Institute of America — 2 E. 79th Street, Manhattan.
DATA: Pradžia — vasario 6, 10:30 ryto; pabaiga — vasario 7 popiet.
DALYVAUJA: Lietuvos likimu susirūpinusi jaunuomenė.

Ir ta proga

"NOKTURNAS"

Žavi muzikalinė prgorama ir šokiai

KUR: German Cultural Found. *Liederkranz*, 6 E. 87th Street, Manhattan.
KADA: Vasario 6, šeštadienį 8 v.v.
KIEK: Suaugusiem $4.00; studentam ir moksleiviam $3.00; šokiam $2.00.
INFO: Ant. Vainius Jr. — HI 1-9761; Salvinija Gedvilaitė — VI 8-1023.

Studentų Ateitininkų Sąjunga

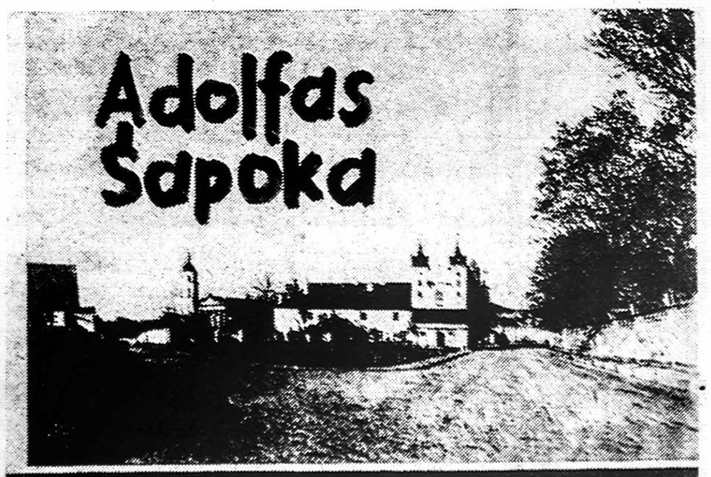

SENASIS VILNIUS

VILNIAUS MIESTO ISTORIJOS BRUOŽAI
IKI XVIII A. PABAIGOS

Knygos užsklandoje yra plati autoriaus biografija, asmenų bei vietų rodyklės, iliustracijų 52 psl., teksto 333 psl.. Gaunama *DARBININKO* administracijos adresu: 910 Willoughby Ave., Brooklyn, N. Y. 11221.

—— Kaina $5.00 ——