LITH.BIBL.SERVICE
1132 WALNUT STREET,
DANVILLE, ILL.61833

1965

DARBININKAS

L NR. 10. SECOND-CLASS Postage paid at Brooklyn, N. Y. PENKTADIENIS - FRIDAY, VASARIS - FEBRUARY 5, 1965 910 WILLOUGHBY AVE., BROOKLYN 21, N. Y. 10 CENTŲ

Spėliojimai dėl kelionių į Maskvą, Kiniją, Vietnamą

Prezidentas Johnsonas vasario 3 kalboje, kurią jis pasakė "Anti Defamation League" vakarienėje, kreipė dėmesį į **gerus ir žadančius gerėti santykius tarp Amerikos ir Sovietų.** Sakė, turįs "pagrindą tikėti, kad Sovietų vadai palankiai sutiks jo atsilankymą, kaip ir jis Sovietų vadų".

DĖL KOSYGINO:

Spauda daugiausia dėmesio skiria šiuo tarpu **Sovietų min. pirm. Kosygino kelionei į šiaurės Vietnamą,** bet **pakeliui pirma į Pekingą.** Kosyginas išvyko kovo 4 su gausiais kariniais ir politiniais palydovais. Daugiausia spėjimų kelia jo kelionės tikslas.

Vienas aiškinimas: Kosyginas siekia išsiaiškinti su Kinija ir Vietnamu dėl jų dalyvavimo kovo 1 komunistų konferencijoje. Jei Kinija nepritartų, galinti būti konferencija net atidėta. **Sovietai siekia Kinijos pritarimo ir tam nori demonstruoti savo didesnę paramą bendrai kovai prieš Ameriką Vietname.**

Antras aiškinimas: Maskva mato Amerikos pralaimėjimą Indokinijoje ir skuba rodyti savo paramą Vietnamui, kad **pergalė tektų ne vienai Kinijai, bet ir Rusijai.** Taip, kaip buvo antrame pasaulio kare prieš Japoniją.

DĖL BUNDY:

Amerikos nauja delegacija su McGeorge Bundy amerikiečių spaudos palydima į Vietnamą su tokiais komentarais:

— McGeorge Bundy turi parvežti duomenų, iš kurių **prezidentas padarys sprendimą, nes yra jau atvirai kaltinamas neveiklumu.**

— Washingtone nuotaikos dėl Vietnamo yra nevienodos. Politikai daugiausia įtakos turįs "Council of Foreign Relations" apklausinėjo savo 600 narių ir **jų 90 procentų pripažino, kad Amerikos politika Vietname susilaukė fiasko.**

— Kas daryti, vieno persveriančio atsakymo nėra: vieni reikalauja atšaukti gen. Taylor ir paskirti diplomatą dabar ten esantį patarėją Johnsoną; tai turi vesti į derybas dėl neutralizacijos. Dalis reikalauja didesnės karinės akcijos, bet **dauguma bent norėtų iš Vietnamo nesitraukti.**

VATIKANE:

Vatikano šaltiniai skelbia, kad popiežius Paulius VI netrukus panaikins kardinolų iškilmingus drabužius su 9 pėdų "uodega". To drabužio forma išlikusi iš tų laikų, kai kardinolai jodinėjo arkliais; drabužio užpakalinė dalis turėjo pridengti ir arklį. Buvo iki 15 pėdų ilgio, tik Pijus XII liepė sutrumpinti iki 9 pėdų.

Spėliojimų dėl Kosygino ir nusivylimo dėl Vietnamo nenusveria nė prezidento žadama kelionė į Maskvą.

CHURCHILLIS IŠ BRONZOS. Tokis paminklas bus pastatytas Washingtone Anglijos atstovybės teritorijoje taip, kad kita po paminklo pusė būtų ant Amerikos teritorijos.

R. HILSMAN, buvęs valst. sekr. padėjėjas tol. rytam, kurio politika prieš Diem pagreitino katastrofą.

VALGYTI — galima, MOKYTIS — ne

Prezidento Johnsono švietimo programos reikalu Kongrese jau eina liudininkų apklausinėjimas. Prieš kurį laiką už programą pasisakė NCWC; pasisakė už "Tautinė Kristaus bažnyčių taryba", "Tautinė auklėjimo sąjunga".

Vasario 2 pasisakė prieš "Amerikos pilietinių laisvių sąjunga"; pasisakė prieš "Reformuoto judėjizmo", 'Amerikos žydų kongreso", "Unitarų bažnyčios", "Tautinės evangelikų sąjungos'' atstovai. Pažymėtina betgi, kad "Amerikos žydų komitetas", kuris turi 650 bendruomenių, pasisakė už.

Argumentai pasisakančių prieš programą seni: programa priešinasi konstitucijai, jei parama bus duodama ir parapinėse mokyklose esantiem vaikam. Taip kalbėjo Long Island Rutgers profesoriaus L. Pfeiffer; taip jį rėmė ir Columbijos profesorius La Noue. Pfeiffer, kaip "Pilietinių laisvių sąjungos" atstovas, nuėjo net į tokį kompromisą, pagrįstą sofizmu: priešpiečiai parapinių mokyklų mokiniam gali būti duodami, nes tai remia sveikatą ne švietimą...

Kodėl respublikonai už Wagnerį

New Yorko demokratai baigė vieno mėnesio ginčą dėl valstybės senato pirmininko. Vasario 3 išrinktas Joseph Zaretzki (dar vaikas buvo atvežtas į Ameriką iš Lenkijos). Tai majoro Wagnerio kandidatas. Ironija, kad jį išrinko ne tiek demokratai, kiek respublikonai. Balsavo už jį 25 respublikonai ir 15 demokratų. Kiti 18 demokratų tvirtai laikėsi už Bronstoną, kuris yra opozicijoje R. Wagneriui, bet palankus sen. R. Kennedy. Teigiama, kad respublikonai parėmė Zaretzkį už demokratų pažadą paremti gubernatoriaus Rockefellerio projektus. Zaretzki tai paneigė. Atstovų rūmų pirmininkas dar ir po 27 balsavimo nebuvo išrinktas vasario 3- maj. Wagnerio kandidatas Anthony J. Travia negavo reikiamo balsų.

R. KENNEDY — paverstas kaltinamuoju.

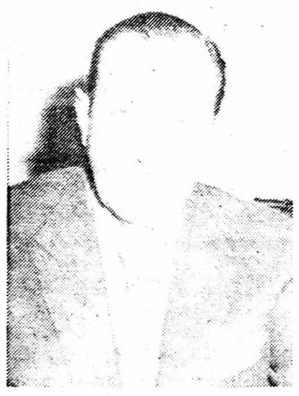

R. WAGNERIS — laimėtojas.

INTRYGOS POLITIKOJE — kas varo kylį tarp Johnsono ir Humphrey; kodėl Nixonas nėra dabar prezidentas

William S. White, nuosaikus žodžiuose Journal American kolumnistas vasario 3 informuoja, kad nepraėjus nė porai savaičių po prezidento inauguracijos jau **daromos pastangos įvaryti kylį tarp Johnsono ir Humphrey.**

Kas to imasi, autorius iš karto nepasako. Eina iš tolo, užuominom. Atriboja pirmiausia, kad tai ne respublikonai. Teigia, kad tie kiršintojai esą iš pačių demokratų. Tai esą žmonės, kurie "negali dovanoti L. Johnsonui paprasčiausiai dėl to, kad jis liko gyvas ir pareigose, kai jo buvęs šefas John F. Kennedy tragiškai gulėjo negyvas". Kiti norį pakenkti H. Humphrey "paprasčiausiai dėl to, kad jame įžiūri pramatomą ir neapkęstiną konkurentą senat. Roberto F. Kennedy viltim būti prezidentu tolimoj ateity".

Čia jau autorius vardu sumini tą, dėl kurio varomas kylys tarp prezidento ir viceprezidento. Nejauku skaityti to santūraus kolumnisto įtarimą, kad galį būti žmonių, kurie būtų norėję ir viceprezidento žuvimo sykiu su prezidentu. Gal pajutęs tą žiaurią insinuaciją, pats autorius tuojau dalyką švelnina sakydamas, **kad atsakomybės negalima primesti Robertui Kennedy už jo šalininkų pastangas,** kurias jis net vargiai galįs sukontroliuoti. Tačiau vėl taiko žodžius į Robertą Kennedy, sakydamas, kad Robertui Kennedy priklauso atsakomybė padaryti bent pastangas tokiai kontrolei. **Nes kitaip Kennedy tapsiąs simbolių tų jėgų, kurios skaldo ir silpnina demokratus.**

W.S. White pasiguodžia: esą visos ligšiolinės pastangos pasėti nesantaiką tarp Johnsono ir Humphrey nuėjusios niekais kaip ir ankstesnės pastangos įvaryti kylį tarp Johnsono ir Rayburn, tarp Johnsono ir J.F. Kennedy. Tačiau White primena, kad esą ir kitokių faktų, kada demokratai kiršintojai veikė prieš respublikonus, varė kylį tarp Eisenhowerio ir Nixono, ir jiem tam tikra prasme pasisekė. Nes atšalimas tarp Eisenhowerio ir Nixono gali būti priežastis, kodėl šiandien prezidentas nėra Richard Nixonas. Visuomenė, kalba White, tiki, kad **jeigu Eisenhoweris būtų buvęs be kompromisų už Nixoną, tai 1960 metų rezultatai būtų galėję būti kitoki...**

Tai ką informuoja ir smerkia White eina Washingtono užkulisiuose. Visuomenei tai menkai žinoma. Visuomenės dėmesį patraukė kiti įvykiai, kurie taip pat susiję su R. Kennedy vardu. Tai New Yorko valstybės demokratų suskilimas kovoje dėl pirmininkavimo New Yorko atstovų rūmuose ir senate. kova, kuri susabotavo jau daugiau kaip mėnesį visą tos įstaigos veikimą. Tos kovos užkulisyje minimi R. Kennedy ir R. Wagneris, kurie rungtyniauja dėl įtakos tarp demokratų. Susidarė įspūdis, kad R. Kennedy laikosi santūriau, o Wagneris angažavosi aštriais kaltinimais ir diskriminacija savo oponentam demokratam, kurie betgi palankūs Kennedy. Harold J. Harris Journal American korespondentas informuoja: esą **Wagneris susirūpinęs dėl "savo veido" opinijoje.** Ta opinija jam daros nepalanki. Linkstama jam priekaištauti, kad rūpi jam politikuoti, ne miestą administruoti...

Kada White puolė Kennedy kaltinimu dėl nesantaikos tarp Johnsono ir Humphrey, jis palengvino Wagnerio padėtį.

Amerikos pasais naudojasi sovietai

— **Valstybės departamentas** vasario 2 paneigė H. Tribune žinią apie Amerikos ir Tshombės susitarimą, apie nuomonių skilimą vyriausybėje. Tačiau pasisakė, kad departamentas neprieštarautų, jei Tshombės vyriausybė būtų papildyta tokiais asmenim kaip buvęs min. pirmininkas Adoula, bet tik ne komunistais.

— **Chicagoje** vasario 2 suimtas 25 metų P. K. Meyer, kuris Sovietų Sąjungos pareigūnam parūpino ir perdavė 15 Amerikos pasų. Pasai buvo išduoti Chicagoje.

— **Prancūzijos** už. reikalų min. Maurice Couve de Munerville vasario 17 atvyks pas valstybės sekr. Rusk. Spejama, kad tarp svarstomų klausimų bus santykiai su komunistais ir Vokietijos sujungimas.

— **Sen. Fulbrightas** paskelbė, kad senato užsienių komisija vasario 24-6 apklausinės liudininkus dėl prekybos su komunistiniais režimais.

— **Sovetskaja Pravda** vasario 2 paskelbė, kad Sovietų laivus ir lėktuvus sustiprintai seka Amerikos žvalgyba. Ypačiai Japonijos vandenyse, prie Turkijos, Kipro, Kubos.

— **Sovietų tanklaivis,** vardu Liepaja, vasario 2 buvo įsileistas į New Yorko vandenis vandens ir maisto pasiimti. Liepaja esąs priskirtas prie žvejų laivų aptarnavimo. Tai pirmas čia sovietinis laivas nuo Churščiovo atplaukimo Baltijos laivu.

— **Prancūzijoje** Lens anglies kasyklose vasario 2 nuo sprogimo žuvo 21.

— **Selmoj, Ala.,** vasario 3 suimtų negrų jau buvo 2,600.

JEI PREZIDENTAS negali eiti pareigų

Konstitucija nenumato, ar viceprezidentas gali perimti prezidento pareigas, jei prezidentas negali ar nenori jų eiti. Prezidentas ir viceprezidentas lig šiol privačiai susitardavo, kurias pareigas eis viceprezidentas. Taip padarė ir Johnsonas su Humphrey. Tačiau atsargumo dėliai prez. Johnsonas panoro reikalą sutvarkyti įstatymo keliu. Pasiuntė Kongresui konstitucijos pakeitimo projektą, kuriame siūloma:

— **Jei prezidentas negali pareigų eiti, jis tai pareiškia raštų, ir tada jas eina viceprezidentas.** Pastarasis nustoja jas ėjęs, kai prezidentas vėl raštu pareiškia grįžtąs į pareigas.

— Jei prezidentas negali to pareikšti raštu, tai nutaria vyriausybės narių dauguma ir raštu praneša viceprezidentui. **Jei prezidentas atgauna galimybę eiti, o viceprezidentas nenori jų grąžinti, tai reikalą sprendžia Kongresas. Viceprezidentas paliekamas prezidento pareigose tik gavęs Kongreso dviejų trečdalių pritarimą.**

— Jei reikia naujo asmens viceprezidento pareigom kai viceprezidentas perima prezidento pareigas, tai prezidento pareigas einąs pats pasirenka kandidatą pagal Johnsono projektą. Jį tvirtina Kongresas balsų dauguma.

Atomai ir atomai

— **Indonezija** pasiskelbė gaminanti atominę bombą. Sprogdins spalio mėn.

— **Izraelis** jau gamina atominę energiją. Laboratorijos Negevo dykumoj. Nuo amerikiečių slėpėsi. Sakė, kad tai tekstilės fabrikai.

— **Uranijaus** Prancūzija siekia gauti Kanadoje. Jis reikalingas atominiam bandymam.

— **Sovietai** vasario 2 paskelbė, kad sausio 31 sėkmingai išmėgino raketą, nuskridusią per Atlantą už 8000 mylių.

— **Gen. Maxime Weygando,** 98 metų, laidotuvės vasario 2 virto demonstracija prieš de Gaulle, kada vyriausybė nepritarė, kad laidotuvių iškilmės būtų oficialioje kariuomenės bažnyčioje. Iškilmėm vadovavo Paryžiaus arkivyskupas kard. Feltin. Generolas buvo Prancūzų akademijos narys.

— **Vokietijos** apeliacinis teismas vasario 4 pradėjo Anna Anderson bylą, kurioje ji stengiasi įrodyti esanti Rusijos caro duktė kunigaikštytė Anastazija.

RELIGIJOS LAISVĖ ANAPUS

Žinios iš ten griauja iliuzijas, kuriomis norėtų gyventi Vakarų žmogus . . .

Įspūdis šioje pusėje:

Amerikos spaudoje paskutiniu laiku registruojami sovietinės spaudos balsai apie religiją apskritai ar apie krikščionybę specialiai. Tuos balsus aiškinant guodžiamasi: tai ženklai, kad Sovietuose pamažu auga tolerancija religijai; kad auga žmogaus laisvė tikėti ... Šviesų įspūdį ima drumsti tik žinios apie žydų tikėjimo ir kultūros persekiojimą.. Jei ne tai, galvojama, vaizdas būtų visai padrąsinantis.

Laiškas iš anapus:

Laiškas iš Lietuvos, kuriame motina informavo, kaip už vaikam pirmos komunijos suteikimą Pagramančio kunigas buvo nuteistas 1965 m. sausio 20 d. dvejus metus kalėti, sujaukė aną padrąsinantį šviesų vaizdą. Lyg deguto dėmė aname giedrėjančios idilės paveiksle.

Laiške minimas faktas griauja šiapus susidarytą ar kitų sudarinėjamą "tikėjimą" ir rodo, kad tarp čia esančio įspūdžio ir anapus esančios tikrovės yra tarpininkas, kuris pakeičia tikrovės spalvas, sudaro čia esančiam žmogui iliuziją.

Toki laiškai iliuziją griauja.

Gal taip tik Lietuvoje:

Iliuzijos nenorėdamas atsižadėti, galėtum aiškintis: taip yra Lietuvoje; bet Lietuva yra kitokioje padėtyje nei Lenkija, Vengrija; Lietuva yra paversta viena iš sovietinių respublikų, o Vengrija, Lenkija yra labiau nepriklausomos, yra satelitai. Visos tos valstybės yra vergai, bet vienos labiau vergai negu kitos. Lietuva labiau, tai ir laisvės tikėti joje mažiau. Bet apie didėjimą laisvės satelituose Amerikos spauda tiek daug rašė pereitą vasarą, ypač keliavusieji po satelitus...

Tikriausiai satelituose geriau kaip Lietuvoje. Bet ružavas spalvas blukdo ir satelitų paveiksle **Pierre J. Huss** (Journal American vasario 2), informuodamas apie Vengriją, nors su jos komunistiniu režimu Vatikanas yra sudaręs net sutartį. Remdamasis žiniom iš Vengrijos laisvės kovotojų, Huss rašo:

"Religijos laisvė tebėra labai ribota... **Prieš keletą savaičių kitas kunigas buvo slaptai nuteistas penkeriem metam kalėti už tai, kad mokė vaikus religijos.** Kadaro režimas kontroliuoja visą bažnytinę veiklą".

Ir Vengrijoje teisiami kunigai už tą pat, kaip ir Lietuvoje — už religijos mokymą, už pirmosios Komunijos suteikimą. Ten dveji, čia penkeri metai kalėjimo...

Kitos laisvės:

Pierre J. Huss informuoja ir apie kitas laisves Vengrijoje:

— Vengrija tebėra okupuota Sovietų kariuomenės, kurios čia yra 65.000, ginkluotos taktiniais atominiais ginklais, išdėstytos taip, kad strateginius punktus pasiektų per 30 minučių.

— Vengrija tebėra atskirta nuo pasaulio spygliuotom vielom, sargybų bokštais, minų laukais, policijos su dresiruotais šūnim, draudžiamosios pasienio zonos, kurios plotis yra 25 mylios pagal Austrijos sieną.

— Budapešto centriniame kalejime tebėra 453 politiniai kaliniai, daugelis iš 1956 metų sukilimo, nors jie dabar vadinami kriminaliniais kaliniais. Nieko negirdėti apie grąžinimą tų 1956 sukilėlių, kurie buvo išvežti Sibiran.

Pierre J. Huss, kaip ir John Chamberlain, R. Drummond, D. Lawrence, priklauso prie tų Amerikos spaudos žmonių, kurie Amerikoje sudarinėjamą opiniją protarpiais patikrina pavergtos rytų Europos faktais.

VENGRIJOS PASIENIS, apie kurį kalba Pierre J. Huss.

Šaltasis karas dėl scenos ir filmų ekrano

Aktorių sąjūdis prieš komunistų vyravimą scenoje

Šaltasis karas aprimo politikos srityje. Šaltąjį karą keičia bendradarbiavimas ūkinėje srityje. Mėginami net ir mainai kultūrinėje srityje. Tačiau tie mainai nereiškia kultūrinio bendradarbiavimo, kuriame siekiama pasisavinti savai dvasiai tai, kas kito yra laimėta kultūroje. Priešingai, norima savu pasirodymu veikti priešingą pusę.

Tiek Chruščiovas, tiek ir jo įpėdiniai skelbė ir skelbia, kad ideologinėje srityje negali būti jokios koegzistencijos; tegali kova eiti visu plotu. Iš tikrųjų ji ir eina jau seniai. Tos kovos laukas yra Vakarai. **Vakarų kultūrinio gyvenimo srityse universitetuose, mene, scenoje, ekrane priešininkas yra įsirengęs savo pozicijas ir iš jų siekia dominuoti Amerikos ir apskritai Vakarų kultūrinį gyvenimą.**

Scenos, ekrano srity šaltojo karo apraiškų pateikia Victor Riesel (Journal American sausio 27).

KOMUNISTINĖ AGRESIJA:

Italijos prosovietinė spauda puolė du kino aktorius — Rock Hudson ir Claudia Cardinale, kurie turi roles amerikiečio gamintojo rengiamame filme, vardu "Blindfold". Jame Cardinale vaidina rolę herojės, kuri išgelbsti herojų nuo komunistų pagrobimo. Čia ir yra paslaptis, kodėl prosovietinė spauda įspėjo labiausiai italę aktorę Cardinale, kam ji sutiko imtis rolės "reakcininkų manevre".

Apie šį įvykį informuodamas Riesel pastebėjo, kad ligi šiol komunistai turėjo didelės įtakos filmų gamyboje ir scenos bei ekrano unijose nuo Paryžiaus iki Kalkutos. Jie galėjo aktorius šantažuoti. Reikėjo didelės drąsos pasipriešinti rizikuojant, kad neteksi jei ne darbo, tai bent sulauksi nepalankios opinijos.

Antras ir didesnio masto organizuotas komunistų šaltojo karo veiksmas buvo penktasis "tarptautinės aktorių federacijos" kongresas Meksikos mieste. Federacijoje dominuoja komunistų įtaka. Kai iš kongreso grįžo Castro atstovai, iš jų paskelbtų pareiškimų aiškėjo ir kongreso priimta rezoliucija — "kovoti prieš J.V. televizijos programas, filmuotas Jungtinėse Valstybėse, varančias akciją prieš tautų apsisprendimo laisvę". Rezoliucija, išversta iš komunistinės kalbos į žmonišką kalbą, reiškia boikotą filmam, kurie demaskuoja komunizmą.

Victor Riesel laiko, kad **šitokia rezoliucija reiškia komunistam signalą imtis boikoto ir šantažo prieš Amerikos filmus ir juose dalyvaujančius aktorius.** Žinant komunistų įtaką scenos ir ekrano srityje, tai rimta grėsmė Amerikos filmų pramonei, kurioje investuota pora bilijosų dol.

ANTIKOMUNISTINIS PASIPRIEŠINIMAS:

Komunistus ima erzinti, kad tarp aktorių kyla pasipriešinimas komunistų diktatūrai. Ir jau organizuotas pasipriešinimas. Riesel mini, kad š. m. kovo 8 Briusely, Belgijoje, įvyksta **pirma antikomunistinių ekrano, scenos, muzikos, televizijos unijų konferencija, kuri sieks sudaryti tarptautinę antikomunistinių pramoginiam reikalam unijų federaciją.** Iš daugelio valstybių būsią apie 40 didžiųjų unijų atstovai. Konferencija ir federacijos sudarymas bus atsakymas į komunistų agresiją šioje srityje.

Sovietus ypačiai jaudina, kad šioje konferencijoje pakviesta ir numato dalyvauti **Indija.** Jaudina dėl to, kad Indija yra didžiausias pasauly filmų gamintojas. Pagamina per metus apie 300 filmų, kurie turi didelės įtakos Azijos žiūrovam. Dėl įtakos Indijos filmam varžėsi lig šiol Maskva ir Pekingas. Dabar staiga gali Indijos filmas pasisukti į Vakarus. Sovietų profesinių sąjungų laikraštis "Trud" tai išvadino tiesiog "nei saiko nei gėdos neturinčiu" dalyku.

Sovietai daugiausia pagiežos jaučia tos konferencijos iniciatoriui **Irving Brown,** kuris yra Amerikos atstovas tarptautinėje laisvųjų unijų federacijoje. Brown sausio pradžioje Hollywoode susitarė su "scenos aktorių gilda" (SAG), kad ji pasiųstų į konferenciją savo prezidentą kino žvaigždę Dana Andrews ir vykdomąjį sekretorių John Dales. Ši gilda yra tik viena iš 10 Amerikos unijų, kurios į konferenciją savo atstovus pasiųs.

"Nėra abejonės, sako Riesel, kad pasaulis kovoje už laisvą kultūrą gaus galingą čempioną prieš tuos, kurie taip ilgai aktorius šiaip ir taip stumdė. Ir kas gali būti maloniau už šią konferenciją aktorei Cardinale, kuri, matyt, yra tiek pat drąsi kaip ir daili".

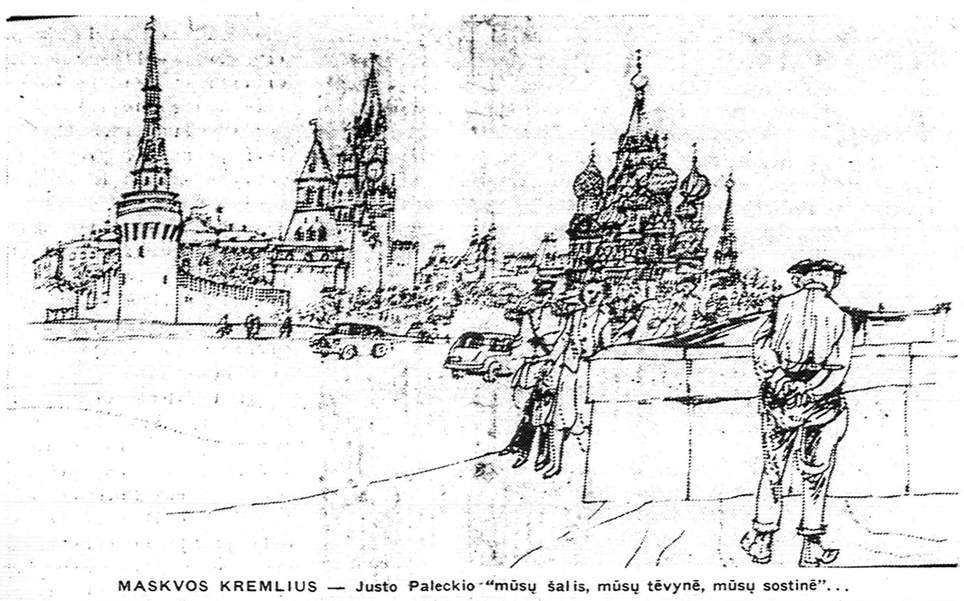

MASKVOS KREMLIUS — Justo Paleckio "mūsų šalis, mūsų tėvynė, mūsų sostinė"...

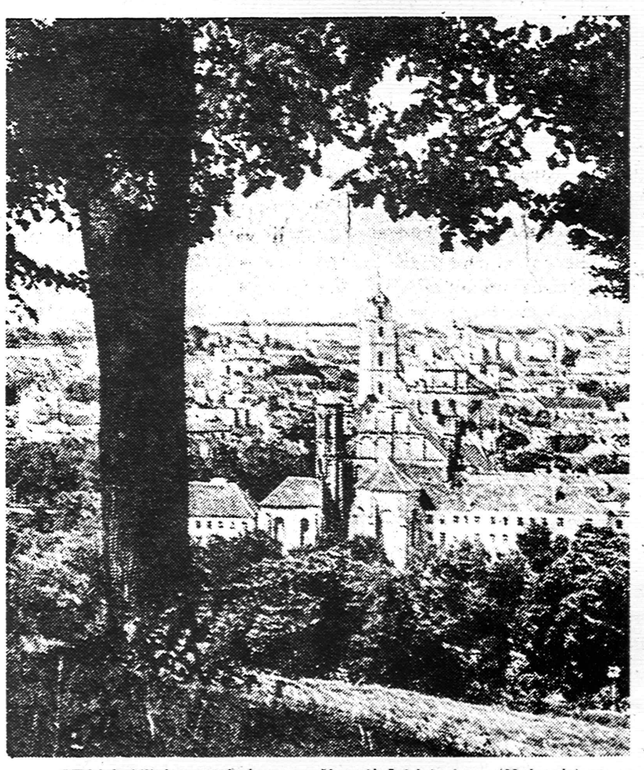

ŠTAI ir Vilnius ant kalvos, graži sostinė Lietuvos...(Maironis).

"MŪSŲ ŠALIS, MŪSŲ TĖVYNĖ, MŪSŲ SOSTINĖ"

Vakarų spaudoje skelbiama daug vilčių, kad Sovietų pavergti kraštai rodysią daugiau pastangų tolti nuo Maskvos, o viduje komunistiniai režimai rodysią daugiau laisvių žmogui.

Tokių vilčių skatinamas, imi sekti, ar liberalizacijos reiškinių, tolimo nuo Maskvos, rodosi Lietuvoje. Tarp tų, kurie yra pavergti, jų buvo ir yra. Bet svarbu, ar jų yra tarp valdančiųjų, tarp partijos žmonių ir ar jie kuo nors tai pareiškia.

Su tokiu klausimu kreipi dėmesį į **Justo Paleckio** sveikinimą Naujiesiems Metams, paskelbtą "Valstiečių laikrašty" sausio 1.

Būrimas ir kapitalas:

J. Paleckis pirmiausia priminė nepriklausomos Lietuvos skurdą, nepriteklius. Girdi, "Ne veltui Naujųjų Metų išvakarėse taip buvo paplitęs būrimas. Kavos tirščiuose, ištirpintame alave ar stearine žmonės bandydavo įžvelgti ateitį, sužinoti, ką jiems lemia auštanti diena".

"Ir šiandien dar taip buriama šalyse, kuriose viešpatauja kapitalas. Buria JAV bedarbis, vargšas Italijos valstietis, Ispanijos šachtininkas ir kiekvienas darbo žmogus tuose kraštuose, kuriuos apima "bado geografija".

Taigi pagal J. Paleckio informaciją senos tradicijos burti Naujų Metų vakarą esančios kraštuos, kuriuos valdo kapitalas. Pagal tą filosofiją išeitų, kad Sovietų Sąjunga nori išgelbėti Ameriką nuo būrimo, siekdama gauti sau kuo daugiau Amerikos kapitalo kaip ilgalaiki kreditą. Kai Amerikos kapitalas nutekės į Sovietus, tai Sovietuose atsiras būrimas, kuriame dalyvaus ir J. Paleckis.

Mūsų šalis, mūsų šalis —bet kas ji?

Vertindamas praėjusius metus, J. Paleckis savo rašte sakė: "Mūsų šaliai tai buvo dar vieneri taikaus darbo metai. Dar neįstengėme susumuoti visų laimėjimų; bet remdamasis išankstiniais duomenim TSRS Ministrų Tarybos Pirmininkas A. Kosyginas galėjo pranešti, kad mūsų šalies darbo žmonės sėkmingai baigia vykdyti 1964 m. liaudies ūkio planą".

"**Mūsų šalis...**" Justui Paleckiui nebėra ta "šalis", kurią dainavo Pranas Vaičiaitis tardamas:

Yra **šalis,** kur upės teka
Linksmai tarp girių ūžiančių.
Šalis ta **Lietuva** vadinas...

J. Paleckio lūpose žodis "mūsų šalis" nebėra Lietuva. Jam "mūsų šalis" reiškia Rusiją su jos pasigrobtais kraštais. J. Paleckis nori, kad ir visi lietuviai, tardami "mūsų šalis", suprastų ją ne taip, kaip Pranas Vaičaitis suprato, bet kaip supranta J. Paleckis.

Mūsų tėvynė ir mūsų sostinė:

Jau anksčiau Lietuvoje žmonės buvo pratinami į kitų populiarių ir brangių žodžių naują prasmę. Pirmiausia — "tėvynės" žodis. Sovietinė spauda ir radijas pratina suprasti "tėvynės" žodį ne taip, kaip jį suprato Vincas Kudirka, tardamas "Lietuva, tėvyne mano"...

J. Paleckiui ir kitiem "tėvynė" reiškia Rusiją, o "mūsų sostinė" reiškia ne Gedimino miestą Vilnių, bet Maskvą.

Tai Maskvos ir Rusijos patriotizmas, skiepijamas lietuviam. J. Paleckis tokį rusišką patriotizmą skelbia ir Naujųjų Metų kalboje. Net tokia proga J. Paleckis kalba ne tiek apie Lietuvos, kiek apie Rusijos reikalus, ir vis kartoja Brežnevo, Kosygino žodžius.

Toje kalboje J. Paleckis neatrodo esąs lietuvis. Tai lyg anas kryžiuočių pagrobtas lietuviukas, kuris buvo išmokytas kariauti prieš lietuvius. Tai lyg Jungt. Tautų vertėjas, kuris būdelėje sėdėdamas kita kalba pasako, ką rusiškai tik ką buvo taręs jo bosas...

J. Paleckis pademonstravo: jeigu kur nors ir eina liberalizacijos vėjeliai, tai "po Lietuvą žiema".

O gal J. Paleckio dabar taip pabrėžiamas sutapimas su Maskva reiškia jo baimę: jeigu klimatas imtų atsileisti, tai kur aš ir manieji tada dingtume?..

SPAUDA

DŽIAUGSMAS IR ATSILIKIMAS

Metus pradedant "Tiesoje" sausio 1 Jonas Šimkus rašė: "Miela šiluma užlieja krūtinę, prisiminus, kad šit mūsų darbo žmonių respublika pradeda savo dvidešimt penktuosius metus ... Džiaugsmo ir laimės, draugai!"

Tai džiaugsmas nusikaltėlio, kad jis nesugautas. Jonas Šimkus turėtų būti tokiame pat teisiamųjų suole kaip hitlerinio genocido vykdytojai. Džiaugsmo ir laimės jis linki, tur būt, tiem draugam, su kuriais jis **1941 metais birželio 14 rytą Kaune važinėjo sunkvežimiu ir nurodinėjo, kuriuos lietuvius reikia suimti ir deportuoti Sibiran.**

"Tiesos" tame pat nr. Rojus Mizara parašė laišką iš Amerikos, kad į Lietuvos okupacijos sukaktis liepos mėn. "JAV lietuvių susilauksite kur kas daugiau, negu kada nors pirmiau".

Nusiskundė betgi Mizara savim: "Rodosi, atidžiai seku jūsų spaudą, galvoju apie jūsų daromus pasiekimus ... o vis dėlto nesugebu kaip reikiant susiorientuoti — kažkaip atsilieku nuo jūsų gyvenimo, kuris veržiasi pirmyn lig šiol neregėtu urmu..."

Iš tikrųjų, čia Mizara garbino Stalino saulę, o sovietinėj spaudoj jau šviečia Malenkovo saulė; tik suspėjo uždegti žvakutę Malenkovo garbei, jau reikia jį vadinti "antipartiniu" elementu ir skelbti Chruščiovo asmenybės kultą; dar jo nebaigė, jau reikia vytis sovietinę spaudą ir skelbti, kad Chruščiovą seniai reikėjo pašalinti.

L. K. MOTERŲ SĄJUNGOS 29 kuopa
ruošia
LIETUVIŠKAS UŽGAVĖNES
APREIŠKIMO PARAPIJOS SALĖJE
BROOKLYNE
vasario 21, sekmadienį
4 val. popiet
Svečiai bus vaišinami moterų namie gamintais kepsniais, saldžiais pyraagis; nestokos ir tradicinių užgavėnių blynų.
—• Bus įdomi programa bei šokiai •—
Bilietų galima įsigyti pas:
A. GARLIAUSKIENĘ — EV 7-6740
E. KEZIENĘ — 642-2213
E. SANDANAVICIENĘ — EV 8-1826
A. ŠMITIENĘ — VI 7-3681
ir pas kitas nares.
Bilietus prašoma įsigyti iš anksto, nelaukti prie durų, nes vakarienę gaminama iš anksto. Stalai 10 asmenų užsakoma iš anksto. Įėjimo auka — 2.50 dol.
Pelnas skiriamas N. Y. LIETUVIŲ KULTŪROS NAMŲ statybos fondui.
Maloniai kviečiami visi atsilankyti.

Siųskite į Lietuvą ir SSSR
DOVANŲ SIUNTINIUS
— gerą atraižą medžiagos paltui, kostiumui ar suknelei. Pasirūpinkite medžiagos išsiuntimu tuojau! Išpardavimas nepaprastai žemom *urmo kainom* atraižų vilnonės medžiagos — importuotos ir vietinės — trijose krautuvėse:
S. BECKENSTEIN, Inc.
118-125-130 ORCHARD STREET — GR 5-4525
Cor. DELANCEY, N. Y. C.
Krautuvės atviros kasdien ir sekmadieniais, išskyrus šeštadienius, nuo 9 ryto iki 6:30 vak.
S. Beckensteino krautuvėse kalbama rusiškai, lenkiškai, ukrainiškai
Važiuoti BMT išlipant Essex Street, keltis elevatorium į viršų, arba IND traukiniu D-6 Avenue iki Delancey St.
Atsineškite šį skelbimą, kuris bus ypatingai įvertintas!

WEISS & KATZ, INC.
187 ORCHARD ST., N. Y. C. Tel. GR 7-1130
DIDMENŲ IR MAŽMENŲ PREKYBA
— DIDELIS PASIRINKIMAS AUDINIŲ —
- Vyrų ir moterų eilutėm, apsiaustam, suknelėm ir kt.
- Audiniai angliškos ir vietinės vilnos, šilko, medvilnės
- *Specialiai žemos kainos* siunčiant audinius į užsienį
- Mes padidinome savo patalpas, kad galėtume geriau patarnauti klijentams. Prašome užeiti ir pasižiūrėti.

VILNONĖS MEDŽIAGOS JŪSŲ ARTIMIESIEMS
IMPORTUOTOS IR VIETINĖS
Vilnonės medžiagos kostiumams, paltams ir suknelėms. Taip pat šilkinės, maišytos, spalvotos, lovoms užtiesalai, vilnonės skaros ir šalikai — Geriausios rūšies pigiausiomis kainomis. Specialus patarnavimas paruošiant pakietus į Europą. Užeikite ir įsitikinsite!
SUPERIOR PIECE GOODS CORP.
Tel. AL 4-8319 • 200 Orchard St., New York, N.Y. 10002

WHITE HORSE TAVERN
baras - restoranas
PRANAS BRUČAS, savininkas
86-16 JAMAICA AVE. Woodhaven, N. Y. 11421
Tel. VIrginia 6-9519
SALĖ VESTUVĖM, SUSIRINKIMAM BEI KITIEM POBŪVIAM
Salėje gali tilpti 100 dalyvių

WINTER GARDEN TAVERN
Inc.
VYTAUTAS BELECKAS
Savininkas
—•—
Salė vestuvėms ir kitokioms pramogoms. Be to, duodami polaidotuviniai pietūs. Pirmos rūšies lietuviškas maistas prieinama kaina.
1883 MADISON STREET
BROOKLYN 27, N. Y.
(Ridgewood)
Tel. EVergreen 2-6440

SIDABRINIO VARPO KEPYKLA
Silver Bell Baking Co.
Lietuviška ir eurapietiška duona ir pyragai
Šventėms, vestuvėms bei pokyliams tortai
DALIA ir ALBERTAS RADŽIŪNAS, sav.
36-38-40 STAGG STREET BROOKLYN, N. Y. 11206
Telefonas STagg 2-5938

S & G MEAT MARKET
ANTANAS VAITKUS, vedėjas

84-09 Jamaica Ave., Woodhaven 21, N. Y. ..... Tel. VI 9-5077
340 Grand Street, Brooklyn 11, N. Y. ..... Tel. STagg 2-4329
91-15 Jamaica Avenue, Woodhaven, N. Y. — Tel. 441-4554
Papigintomis kainomis priimame užsakymus
VESTUVĖMS ir POBŪVIAMS
Pristatome į namus lietuviškus skilandžius ir sūrius
We take all orders special price for Weddings and Parties
Home-Made Bologna

DARBININKAS 910 WILLOUGHBY AVE. BROOKLYN 21, N. Y.

Editorial Office GL 5-7281 • Business Office GL 2-2923
THE WORKER (Title Copyright) By FRANCISCAN FATHERS

Eina nuo 1915 metų. 1951 sujungė AMERIKĄ, LDS ORGANĄ DARBININKĄ ir LIETUVIŲ ŽINIAS

Second-class postage paid at Brooklyn Post Office

Published semi-weekly except holiday weeks and July and First week in August when published weekly.

Prenumeratos kaina $7.00 — Subscription per year $7.00

Laikraštį tvarko REDAKCINĖ KOMISIJA. Vyr. red. S. SUŽIEDĖLIS

Straipsnius ir korespondencijas redakcija talso savo nuožiūra. Nenaudoti straipsniai saugomi ir grąžinami autoriams prašant. Pavarde pasirašyti straipsniai nebūtinai išreiškia redakcijos nuomonę. Už skelbimų turinį ir kalbą redakcija neatsako.

Baltijos valstybės ir Sov. Rusija

Iš Lyndon B. Johnsono pareiškimo 1961 metais

Prezidentas Lyndon B. Johnson inauguracinėje savo kalboje daugiau užsiminė vidaus reikalus bei "Didžiąją Bendruomenę", mažiau — pasaulinius įvykius. Prezidento pasiūla Sovietų Rusijos vadovam tartis bendradarbiavimo reikalais susilaukė šiom dienom Maskvos palankumo. Ar tai reiškia, kad prezidentas išleidžia iš akių pasaulinį komunizmą, kuris yra pagrindinis visų neramumų ir netaikos kurstytojas?

Būdamas dar viceprezidentu, Lyndon B. Johnson yra apkeliavęs Aziją, Europą, Afriką, Lotynų Ameriką. Visur, kur tik jis lankėsi, žmonės klausė, koks yra JAV nusistatymas dėl komunizmo, šaltojo karo, nusiginklavimo, paramos užsieniui ir k. Grįžęs iš kelionės, tuos klausimus ir savo atsakymus paskelbė spaudoje straipsniu "Ką užsieniečiai norėtų žinoti apie Jungtines Valstybes" (žiūr. R. Digest, 1961 Dec.). Imama pora klausimų su atsakymais.

— Kodėl jūs taip bijote komunizmo?

Nėra teisinga sakyti — "bijome". Esame giliai susirūpinę, galvodami apie milijonus žmonių, kurie buvo palenkti Sovietų blokui, panaudojant Maskvoje gerai ištreniruotus komunistus ir Raudonąją armiją, kuri buvo pašonėje. Tai rusiškasis pavergimo ir užkariavimo metodas.

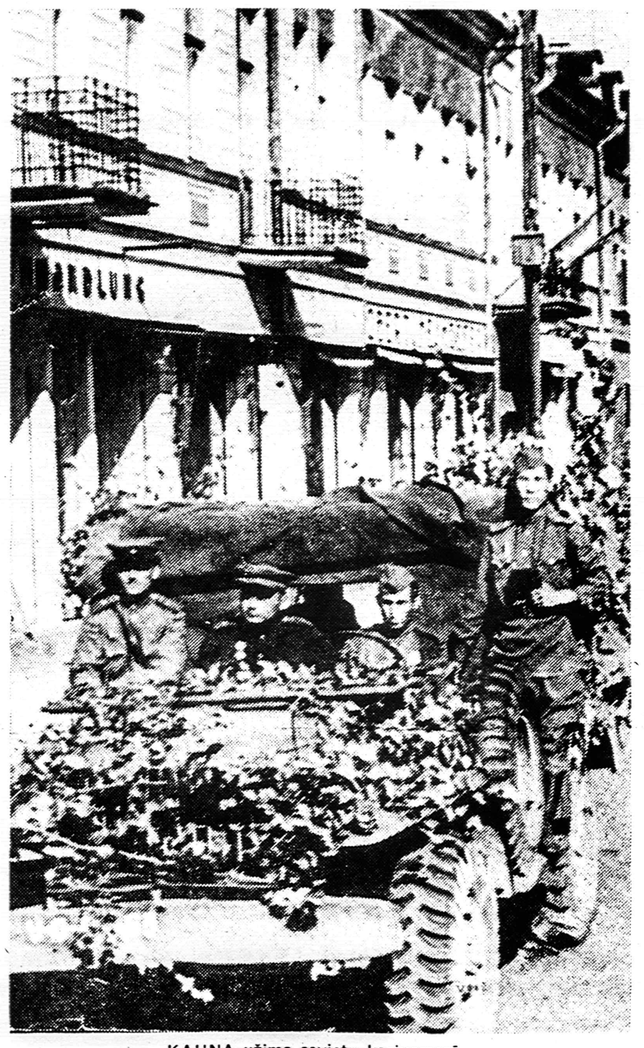

KAUNĄ užima sovietų kariuomenė.

Prieš antrąjį pasaulinį karą Rusija sulaužė savo iškilmingas nepuolimo sutartis su Latvija, Lietuva, Estija, įvedė Raudonosios armijos dalinius ir įsteigė iškamšines respublikas (Puppet states), taip tvirtai kontroliuojamas, kad likusis pasaulis šiandien retai ką išgirsta apie Baltijos valstybes.

Laužydamas savo sutartis su Lenkija, Stalinas susitarė su Hitleriu ir užpuolė Lenkiją 1939.

Praslinkus tik 18 mėnesių, kai buvo pasirašyta draugiškumo sutartis su Čekoslovakijos egziline vyriausybe, Raudonosios karinės jėgos 1946 privertė atiduoti Transkarpatiją, iš kur Sovietų armija galėjo jau dominuoti visai vidurinei Europai.

Po karo Sovietų Rusija pavertė savo satelitais Bulgariją, Rumuniją ir Vengriją, kuriose veikė sąjungininkų aukštoji vadovybė ir kur nariais buvo sovietai; jie niekais pavertė tos vadovybės pastangas sulaikyti tą prievartą.

Korėjoj, užuot padėję įkurti sujungtą nepriklausoma valstybę (su tuo buvo sutikę), rusai už 38 paralelės sudarė savo komunistinę vyriausybę ir pareikalavo visos Korejos (Dėl to buvo kilęs ir karas).

Išskyrus vieną Austriją, visi kraštai, kurie buvo 'laikinai' sovietų okupuoti, pasijuto okupati visam laikui. Nėra patriotiškesnių ir energingesnių žmonių už Rytų Europos, bet Sovietai prarijo 90 milijonų, vos spėjus susigaudyti. Kodėl mes turime manyti, kad mum tai neatsitiks, jeigu nesiginsime?

. . . Rusijos agresija Lenkijoje, Čekoslovakijoje, Baltijos valstybėse rodo, kad jie nesusvyruoja grobti silpnesnių tautų.

— Bet, žiūrėkite, kaip rusai pakėlė gyvenimo štandartą nuo 1917 metų.

Sovietų Rusijos laimėjimai pramonėje ir technologijoje yra įspūdingi. Dėja, statistikos daviniai rodo, kad sovietinio ūkio pažanga negali lygintis su laisvu ūkiu.

Kiekvienas kraštas kildamas pradžioje daro didesnę pažangą, paskui subręsta, sunormalėja. JAV, pavyzdžiui, 1880-1920 plieno produkciją iš 1,250,000 tonų pakėlė iki 42,130,000. Sovietų Rusija savo pramonės augimo laikotarpyje 1918-1958 plieno produkciją iš 4,300,000 tonų tepakėlė ligi 54,900,000. Vadinasi, JAV per 40 metų plieno gamybą padidino 33 kartus, o Sovietai — tik 13.

Kiti pavyzdžiai. Savo metu Vokietija ir Liuksemburgas darė daug didesnę pramonės pažangą negu Rusija. Japonų valdymo metu Mandžiūrijoje pramonė taip pat kilo daug sparčiau negu vėliau rusų laikais. Dar nepamirština, kad tai buvo 19 amžiuje, kai technikos priemonės buvo daug skurdesnės. Rusija gi dabar gali naudotis pačiom moderniškiausiom metarulgijos priemonėm.

Be to, svarbu žiūrėti į pragyvenimą sovietinėje sistemoje. Sovietų Rusija yra vienintelė valstybė istorijoje (išskyrus kom. Kiniją, kuri seka sovietus), kur darbininko pragyvenimo lygis nukrito, kai pramonė ėmė augti. Komunistų "planuotojai" suvarė ūkininkus į kolchozus ir atėmė daug maisto, kurio prireikė užsieniui už mašinas. Paties Stalino žodžiais, 10 milijonų valstiečių mirė badu. Milijonai žuvo prievartos darbų lageriuose.

. .Taigi, tie vadai, kurie seka Sovietų Rusiją, renkasi didžiai pavojingą kelią savo tautom.

— Ar negeriau būtų JAV laikytis neutraliai?

Neutralumas atrodo neatsispiriamai viliojantis, bet tai yra lengvas kelias būti prarytam. Reikia žiūrėti visai realistiškai. Rusija tiktai rytinėje Vokietijoje turi 22 divizijas. Sovietų jėgos žemėje pralenkia Nato pajėgas dešimtį kartų. Mes turime stiprinti, o ne silpninti bendrą apsaugą, kad galėtume atremti Sovietų tykojimą, įsiveržti giliau į Europą.

. . .Negalime leisti, kad pasaulį valdytų tauta, kuri nelaiko savo žodžio.

—o—

Manome, kad tų kelių ištraukų iš Lyndon B. Johnsono atsakymų pakanka suprasti, jog dabartinis JAV prezidentas gerai supranta tarptautinę padėtį ir tuos pavojus, kuriuos sudaro pasaulinis komunizmas, remiamas Maskvos militarinės jėgos bei propagandos, atremtos į suktybes ir melą. (s)

LYNDON B. JOHNSON, JAV prezidentas.

Raudonieji fašistai — kuo jie geresni?

Fašistu mėgstama apšaukti kiekvieną veiklesnį kovotoją su komunizmu. Visų pirma tai daro komunistinė spauda anapus ir šiapus geležinės sienos. Lietuvoje maskvinė spauda kone visus buvusius nepriklausomos Lietuvos veikėjus ir patriotus, kurie pasitraukė į vakarus, tebeniekina, vadindama 'fašistais' 'buržiauziniais nacionalistiais' ir dargi 'hitlerininkais', jei kas vokiečių okupacijos laikais dirbo krašto administracijoje. Bolševikų nuomone, visi be išskirties turėjo priešintis ir kovoti, kad ir plikomis rankomis. Ir, žinoma, kovoti už sovietinę santvarką, bet ne už Lietuvos nepriklausomybę. Užtat ir lietuvius sukilėlius, kurie 1941 vasarą bent laikinai atstatė Lietuvos nepriklausomybę ir rungėsi su vokiečiais, o paskui pateko į vokiečių nacių koncentracijos lagerius, Lietuvos raudonieji maskoliai vistiek tebelaiko 'fašistais' ir 'hitlerininkų talkininkais'. Bolševikam tiktai tas nebe fašistas, kas yra komunistas arba jų rėmėjas.

★

Amerikoje kairioji liberalinė spauda taip pat nelabai varžosi prisegti 'fašisto vardą' tiem, kuriuos ji laiko kažkodėl 'nedemokratais', 'ekstremistais', 'rasistais', nors neturi įrodymų, kad tie žmonės siektų kam nors daryti prievartą. Kai praėjusių prezidento rinkimų metu net sen. Barry Goldwater buvo apšauktas 'fašistu', 'hitlerininku', ypač komunistinėje spaudoje, tai geriausiai rodė, kaip nesiskaitoma su jokia morale.

Kovai su tariamais 'fašistais' organizuojamas 'antifašistinis' sąjūdis ir šaukiami mitingai. Yra ir lietuvių toks antifašistinis komitetas, kuriam vadovauja Benjaminas Kubilius, seniai žinomas savo paslauga Maskvos bolševikam. Čia ir pasirodo tikrasis veidas šių 'ragangaudžių', kaip jie pravardžiavo a.a. sen. McCarthy, kuris uoliai kovojo su komunizmu arba raudonuoju fašizmu. Iš tikrųjų, jei šiandien dar tinka kam fašisto vardas, tai tiktai — komunistam.

★

Komunistai patys skelbia, kad jie remiasi proletariato diktatūra. Gi kokia diktatūra be būtų, ji remiasi prievarta. Po pirmojo pasaulinio karo, 1917 metais, bolševikai pirmieji prievartą įvedė Rusijoje. Laisvas demokratinis žmonių valdymasis buvo užgniaužtas. Tą patį 1922 metais Italijoje padarė Benitto Mussolini, kurio diktatūra praminta fašizmu. Jis savo valdžios ženklu pasirinko senovės romėnų kirvį su rykštėm (fasces), sujuostom raudonu diržu. Dar vėliau, 1933 metais, Vokietijoje diktatūrą įvedė Hitleris.

Europoje atsirado komunistinė, fašistinė ir nacinė diktatūra. Visos trys mėgo vadintis 'socialistinėm' ir savo visagalės valdžios ženklu pasirinko žudomuosius įrankius: kirvį, pjautuvą su kūju ir kablį. Dvi iš tų baisių diktatūrų žlugo, viena dar liko — komunistinis fašizmas.

Kai prakišama italų fašistam ar vokiečių naciam, kad jie žudė žmonės, tai ar nežudė ir nežudo rusų bolševikai? Kiek iššaudė, kiek Sibire nukankino, sušaldė? Kodėl tų nusikaltėlių neteisiama bent tiek, kiek Vakarų Vokietijoje buvo hitlerininkų nuteista? Ar tik delto taip rėkliai šaukiama prieš 'fašistus' ir organizuojami mitingai, kad nebūtų pamiršti raudonieji fašistai, nesgi turi ateiti ir jų valanda, kaip ji atėjo juodiem ir rudiem fašistam.

Agentas tarp partizanų

IŠ KNYGOS "VIENŲ VIENI"

(4)

(14) Galutinai įsitikinta. Grįžęs į Vilnių, J. Lukša padėtį rado paaštrėjusią. Jau buvo prasidėję suėmimai. Perduoti Ereliui fiktyvius duomenis apie numatytą suvažiavimą nuvyko drauge su Tautvaiša. Kad susiorientuotų, kada Lukšai skirta suėmimo data, sutarė aiškinti, kad suvažiavimo vietoje numatytas budėjimo punktas ir pačiam Lukšai.

"Visus mano perduodamus ryšio punktus, susirinkimo vietą ir slaptažodžius Erelis žymėjosi popieryje su dideliu gobšumu. Mačiau, kaip Judo rankos net sudrebėjo, kai baigiau "pranešimą" su Žvejo numatyta apsauga, susidedančia iš geriausių Tauro apygardos kovotojų su rinktiniais ginklais. Mano likvidacijos data buvo truputi ankstyvesnė negu susirinkimo data, nes man pasakius, kad viename punkte aš pats turėsiu budėti, Erelis padarė pastabą, kad taip būti negalės, nes aš ir taip turėsiu eilę kitų reikalų tvarkyti.

Erelis buvo šį kartą kiek susijaudinęs, ne toks kaip visada . . . Erelį palikome prieš vidurnaktį. Po pusvalandžio susitikome su Būtautu, Žaliuku ir Juodvarniu. Erelio laikysena rodė, kad mūsų dienos "suskaitytos, pasvertos ir padalintos". Likvidacijos reikėjo laukt kiekvienu momentu. Juodvarnis pranešė, kad prieš kelias valandas suimta Ožka. Sekanti auka turėjo būti Juodvarnis,, po jo mes. Taip dalykams susiklosčius, dar šią naktį nutarėme palikti Vilnių.

Iš Būtauto sužinojome, kad jis priėjęs prie B. ir gavo atsakymą, kad jis jokiai rezistencinei grupei iki šiol nepriklausęs. Pasilikom nuomonės, kad arba Erelis vienas sudaro BD PS Vyr. Komitetą, arba ir kiti jo nariai esą toki patys kaip ir jis išdavikai, arba pagal turimus mūsų davinius tokių rezistentų nesugebėsime surasti".

"Sausio mėnesio gale bandžiau patikrinti mano sausio 18 dienos susirinkimui Ereliui perduotus ryšio punktus. Kadangi mano nurodyti punktai nieko bendro neturėjo su rezistencija, tai Erelis kaip pasirodė, per savo agentus bandė brautis net į kitus kaimyninius namus . . Štai Aleksote, Veiverių garvėj, buvau nurodęs 82 nr. su "kovotoju Saule" ir slaptažodžiais: "Ar pas jus šiandien rytą buvo elektra? —Ne, tik šeštadienį dvi valandas". Kadangi mano nurodytas namas (82 nr.) buvo karo metu sudegęs, tai emgiebistai per kažkokią elegantišką ponią kreipėsi į priešais esantį namą ir šeimininkę klausė, kur čia kovotojas Saulė. Šeimininkei nieko nesiorientuojant, dar kažką kalbėjos apie elektrą. Taigi bolševikai manė, kad aš, Ereliui perduodamas davinius, galėjau suklysti numerį. Panašiai atsitiko ir su kitais išduotais punktais".

(15) Dar vienas Erelio pėdsakas. 1947 m. kovo mėn. J. Lukšas gavo įsakymą mėginti atstatyti ryšius su užsieniu. Jis laimingai pasiekė Gdynę. Atsitiko taip, kad tuo metu jau rado Gdynėje ir Hektorą. "Pasirodė, kad Hektoras visai kartu su mumis atvyko iš Švedijos į Gdynią konferencijai su Ereliu . . . Erelis buvo iškvietęs Hektorą gegužės mėn. 1 dieną. Hektorui atsiradus Gdynėje tik po pustrečios savaitės, Erelis jau galėjo pagalvoti, kad tas nesugebėjimas laiku atvykti jau reiškė dešifravimą. Mūsų pranešimas apie susidariusią padėtį Hektorą dideliai nustebino, nors smulkiai išsikalbėjus, Hektoras jokių abejonių mūsų sprendimais neturėjo . . . Hektoras tik dabar suprato įvykusius jo kelionėje įtarimus. Įvažiavus jam su ešalonu į Lenkiją, traukinį lydįs MVD majoras, išsišaukęs Hektorą iš vagono, permetęs gerai akimis, nusišypsojęs ir prataręs: "Tak pojedem, Matuzenowicz". Hektoras atsakęs, kad taip, bet nesusigaudęs, ko tas pilietis iš jo norįs. Matyt, ešalono viršininkui buvo puikiai žinoma, kokį paukštį jis gabena, tai įsigeidė patikrinti jo išvaizdą, o gal patikrinti, ar jis iš vagono dar nepabėgęs.

Erelio buvo nesnausta. Hektoro teigimu, vasario mėnesį jis per Antaną į Lietuvą pergabenęs dvi spaustuvines portatyvines mašinėles ir eilę dokumentų, kuriais naudodamasis jis vėliau bandė dezorientuoti kai kurias apygardas.

Šis mūsų susitikimas buvo susiklostęs tiesiog stebuklingu būdu: visi mūsų ir Hektoro kelionės susitrukdymai, atrodė, buvo kažkeno paslaptingos rankos diriguojami Ankstyvesnis ar vėlyvesnis mūsų ar Hektoro atvykimas į Gdynią būtų palydėtas didžiulėmis nesėkmėmis ir milžiniškais nuostoliais Lietuvos rezistencijai. Ypačiai tai būtų didelis susikompromitavimas prieš svetimąsias jėgas (tuo laiku anglų ir švedų).

Tik dabar su Hektoru pamatėm vieną iš gilesnių MGB veiklos metodų. Hektoras Vakaruose atsidūrė tik todėl, kad jo išpasakoti Ereliui vakariečių angažementai dar buvo labai menki, bet turį tendencijų artimiausioje ateityje vystytis pageidaujama mums linkme. Bolševikai, tikėdamiesi per Erelį perimti visas ryšio su užsieniu gijas iš aktyviosios rezistencijos, Hektorą savo globoje pervežė ligi Gdynės, manydami panašiu keliu eidami turėti vienintelėjai šitų ryšių kontrolę ir vykdymą. Mus, kurie šiek tiek žinojom apie galimybes ryšiams atstatyti, turėjo tuojau likviduoti. Ryšių perėmimas jau jiems buvo pavykęs. Iš Hektoro jie jau turėjo visus ryšio punktus per Lenkiją ir visus laiškais, telegramomis ar radijo susisiekimo būdus.

Po Erelio pasisekimų bolševikai labai sustiprino Lenkijos-Lietuvos sieną, kad kas nors kitas neatvyktų iš užsienio arba, Erelį dešifravus, nesugebėtų per sieną prasiveržti rezistencijos žmonės. Štai kodėl ir mes buvom priversti žygiuoti šį kartą per sieną daug toliau nuo mūsų turimų pirmųjų ryšių punktų Lenkijoje.

Daktaro jokių pėdsakų Lenkijoje nebuvo. Jis vietoj Gdynės buvo "iškomandiruotas" į kalėjimą. Gi vietoj Daktaro vasario mėnesį Gdynėje lankėsi Antanas. Ir Daktaro likvidavimas rodė, kad mes savo dienų galą pramatėme gana tiksliai.

Taip po šio susitikimo buvo vėl ryšiai su užsieniu ir kontrarazviedkos rankų perimti rezistencijos, bolševikams nepaliekant jokių dokumentų, liudijančių apie Vakarų pasaulio ryšius su Lietuvos rezistencija".

(16) Dar ne viskas. "Ne visos apygardos, Erelį dešifravus, sugebėjo greit nuo kontrarazviedkos rankų atsipalaiduoti. Tokiais laimingais buvo pradžioje pietų Lietuvos sritis (Tauro ir Dainavos ap.), jungt. Kęstučio apygarda, Vyčio apygarda ir tos apygardos, kurios iki tol nebuvo spėtos standžiai su Vilniumi surišti (Algimanto 1 LLA ir Žemaičių ap.). O dvi partizanų apygardos — Didžios Kovos ir Vytauto — dar ilgokai Erelio buvo smulkinamos. Vytauto apygardai buvo laiku pranešta apie Erelio išdavystes, bet po kurio laiko nutrūko šios apygardos ryšiai su centrais. Šiuo metu ir vėl Ereliui užsimaskavus kitokia firma ir kitokia savo slapyvarde pavyko užmegsti ryšius su vytautėnais. O po Vilniaus pamokos rezistencija atsargumo dėliai buvo nusistačiusi ryšius palaikyti tik per ginkluotus dalinius, taigi su vytautėnais toki ryšiai negreit buvo atstatyti . . . To pasėkmė — 1947 metais rugpiūčio mėnesį Ereliui dar pavyko išsikviesti į Vilnių Lietuvos šiaurės rytų srities partizanų vadą Žalgirį ir Vytauto apygardos vadą Žaliaduonį. Jų iškvietimas jau buvo jų flirto pabaiga — jų likvidavimas. Abu jie apsistojo pas Aitvarą. Nakčia bemiegodami, išgirdo namo prieangyje rusiškus šnabždesius: "Patichonko, patichonko" Abu stvėrėsi už pagalvių, kur buvo pasidėję pistoletus. Tačiau . . . Pistoletų nebuvo. Žaibo greitumu abu suvokė, kad išdavimas — jie Aitvaro jau buvo nuginkluoti. Be drabužių abu iššoko pro langą ir laimingai pasitraukė. Žalgiris buvo vilniškis ir, turėdamas daug pažįstamų, pasirūpino sau ir Žaliaduoniui drabužius. Šis laimingai užsibaigęs nuotykis atvertė paskutinius tomus — netikėlius . . . Spalio mėn. Žvejys (tuo metų ėjęs VGPŠ viršininko pareigas) gavo iš Žalgirio ir Žaliaduonio laišką, kuriame jie išdėstė savo nutikimus Vilniuje ir apgailestavo, kad iš jų pusės ik išiol nebuvo bendradarbiaujama . . . Kartu pareiškė, kad nuo šios datos jie pilnai susibordinuoja VGPŠui".

(nukelta į 8 psl.)

KUN. L. JANKUS, Balfo reikalų vedėjas. Nuotr. V. Maželio.

GAISRAS, KATINAS IR DAILININKAI BALFE

Praėjus karštiem Balfo vajam, galima ramiai parašyti ir apie gaisrą, kuris tykojo sunaikinti Balfo sandėlius, apie paslaptingą katiną, įsijungusį į šalpą, ir apie dailininkus, kurie "išstatė" savo kūrinius parodai Balfe.

—o—

Gaisras buvo nuslėptas nuo žmonių akių, nes tuo metu buvo pats vajaus įkarštis. Šimtai reikalų — skubių, degančių. Nedeganti gaisro istorija gali palaukti. Taip niekam ir nesakė, kad žmonės nesusimaišytų, klausimais neužverstų Balfo: ar tikrai mėgino Balfas degti, kur degė, kas apdegė?

Balfas tikrai mėgino degti. Vieną dieną (tikriausiai ji buvo negraži, jei taip atsitiko), Balfo sandely, kuris yra už Balfo raštinės, iš grindų pradėjo rūkti dūmai.

Senas namas, grindys senos. Kelmai žino, kodėl rūksta iš apačios. Apačioje nėra jokio rūsio bet dūmai veržiasi tiesiai pro grindis. Gal elektros laidai dega?

Kas beliko — tik už telefono ir į gaisrinę. Už kelių minučių su skambalais atūžė gaisrininkai. Jie tuoj su kabliais atplėšė grindis ir nerado jokios ugnies, net nudegimo nepastebėjo. Ir tuoj jie nustatė, kad vietoj dūmų — garai veržiasi pro grindis.

Iš prohibicijos laikų

Čia paaiškėjo gana keista istorija. Buvo taip:

Anais laikais, kai valdžia draudė degtinėlę pardavinėti, žmonės vistiek neiškentė: slapta varė naminikę-"mūnšeiną". Buvo tokios užeigos, kur tik patikimi galėjo užeiti ir slaptai išgerti.

Toje vietoje, kur dabar Balfas, senovėje buvo tirštai lietuvių gyvenama. Nuo dabartinio Balfo už poros namų buvo kažkokia salė ar klubas, kur žmonės susirinkdavo pasišokti prie armonikos. (Visai kaip "krajuje"). Bet stikliuko išlaužti negalėjo, nes buvo vieša vieta.

Klubelis įsitaisė slaptą vietą — užeigą, už poros namų, į kiemo pusę. Tai dabartiniai Balfo sandėliai. Iš gatvės pusės saugojo savi žmonės ir įleido tik patikimus. Bet toje karčiamėlėje nebuvo jokio šildymo. Tada lietuvininkai po grindimis nutiesė vamzdžius. Iš klubelio siuntė garą į karčiamėlę, kur jau buvo pritaisytas radiatorius. Taip buvo šilta visiem: ir kurie gėrė, ir kurie pardavinėjo.

Pasibaigus prohibicijai, požeminės smuklės išėjo į viešumą. Užsidarė ir ta lietuvių karčiamėlė. Išmetė radiatorių laukan, vamzdžius užkišo, užtaisė Negi juos kas trauks iš po grindų laukan. Jie taip ir liko prijungti prie antro ar trečio namo šildymo. Pasenę prakiūro ir išleido garą.

Taip ir baigėsi gaisro istorija. Balfo reikalų vedėjas, norėdamas savo lankytojus sugraudenti ir dar labiau išgąsdinti, istoriją papasakoja dramatizuodamas. Užeik ir pasiklausyk. Neišlaikysi, tuoj praversi piniginę ir paliksi dešimtinę. O jei duosi kiek daugiau, tai supažindins ir su

paslaptingu katinu

Gyvo inventoriaus sąrašuose yra katinas. Nemanykit, kad taip sau koks nušepęs, nešvarus katinpalaikis. Tai katinų katinas, kurio vardo negalima minėti šalpos saugumo sumetimais.

Tas katinas, pramokytas šiek tiek mandagumo, vis dėlto sėdi ant rašomojo stalo, paklojęs uodegą tiesiai po Balfo reikalų vedėjo nosim. Kai buvo pareikštas pasipiktinimas tokia katino nepagarba Balfui, Balfo reikalų vedėjas atsakė, kad katinas yra vienas iš didžiausių Balfo rėmėjų. Jis turi teisę sėdėti ant stalų. Be to, jis dabar pareigose: jis laukia paštininko.

Tas blizgančio ir margo kailio katinas į visus lankytojus nekreipia dėmesio. Jei snaudžia, tai net akies nepraveria. Bet vieno žmogaus jis laukia, išgirsta jo žingsnius iš toli.

Tuoj atsiranda paštininkas, jau vyresnio amžiaus žmogus, pilnas linksmumo ir giedros. Katinas tuoj strikt nuo stalo, iškėlė uodegą ir suka aplink paštininko kojas, murkdamas. Paštininkas žino, kas tas Balfas, pažįsta ir savo draugą katiną. Jam tuoj paberia sudžiovintos duonos trupinių.

Katinas nesiklausė, kaip aplink visi kikena, gaudė duonos gabalėlius ir ėdė. Paštininkas gi padėjo ant stalo visą glėbį laiškų. Ten buvo bent keli laiškai ir katinui.

Katinas turi savo vardą, bet jo negalima pasakyti — tai pakenktų šalpai, ypač tuose kraštuose, kur rytų vėjelis pučia. Katino vardu eina siuntiniai į tuos kraštus, katino vardu ateina laiškai. Ir kokie laiškai, — pilni meilės ir padėkos. Ir tą dieną buvo bent keli laiškai iš Lenkijos katino vardu.

Kai paštininkas išeina, katinas tuoj šoka palydėti. Jei lauke gražu ir giedra, jis net per gatvę palydi. Jei šalta, užtenka iki durų.

Būdami Balfe jei gerai įsiteiksit reikalų vedėjui, tai gal jis ir katino vardą pasakys.

Galerijos sienose

Beveik visos Balfo raštinės sienos yra klote nuklotos įvairiais padėkos laiškais, nuotraukomis, Sibiro maldaknygės rinkiniais ir paveikslais. Sudaro tikrą antikvarinę nuotaiką. Pasižvalgyk, pasižiūrėk atidžiai į sienas, kiek ten visokiausių dalykų pamatysi . . .

Sibiro maldaknygė — labiausiai pasitarnavo lietuviškai propagandai. Ji išversta bene į 7 kalbas. Kun. L. Jankus čia įdėjo nemaža triūso, palaikydamas ryšį su vertėjais, leidėjais. Dabar kiekvienos laidos po vieną egzempliorių jis įdėjo į aksomu išklotą vitriną. Iš tų pavyzdžių pirmiausia griebsi pažiūrėti kinišką laidą.

Iškabinti laiškai ir vokai sudaro irgi įdomų rinkinį. Čia matysi ir keistų keisčiausių pašto ženklų, o laiškuose rasi ir vargą ir džiaugsmą. Tai daugiausia padėkos laiškai Balfui iš visų kraštų, kur tik lietuviai gyvena.

Visą kitą sienos plotą užima įvairių dailininkų paveikslai. Jei jie būtų gerai sutvarkyti, gražiai įrėminti, labai papuoštų įstaigą. Bet tai ne Balfo tikslas.

Čia vyrauja du M. Dobužinskio paveikslai, naudoti kaip plakatai. Paveikslai abu puikūs, nuotaikingi. Galėtų Balfas juos parduoti kokiem lietuviškiem kolekcionieriam arba išleisti jo reprodukcijas.

Yra ir Adomo Galdiko paveikslas, atsiųstas dar iš Vokietijos, iš tremties. Vaizduoja ilgą eilę tremtinių, kaip jie eina valgyti. Vytauto Kašubos skulptūra — Raudono Kryžiaus dovana, iš Brazilijos Vlado Dramonto skulptūra — Vilniaus miesto herbas. Yra bent keli paveikslai atsiųsti iš Lenkijos. Jų autorius Samuelis Chvolis, gimęs Vilniuje, piešęs Vilniaus ir Trakų vaizdus. Dabar atsidūręs Lenkijoje.

Išstatyti keli Marijos Žukauskienės paveikslai. Ji uoli Balfo talkininkė, dalyvauja visuose vajuose. Jie ne tik puošia sienas, bet galima juos ir nusipirkti.

Šiaip ilgai dairytis Balfo raštinėje nepatogu. Ten žmonės dirba. Vienas suka rotatorių, deda į vokus visokius raštus. J. Grigienė prie rašomosios mašinėlės nesustodama kala kaip genelis. Vedėjas kun. L. Jankus triūsia prie savo stalo, kur popierius stirtom suverstas. Mielai jie laukia ir talkos rankų.

(p.j.)

O. B. AUDRONĖ

AKYS

Akys, kurios regėjot Dievo Motiną,
Palaimintos!
Nežemišku žvilgsniu.
Aš nepavydžiu jums,
Tiktai gėriuosi,
Kad mano Lietuvos laukuose,
Tos akys —
Tokios palaimintos.

Lyg būčiau aš pati (patsai),
Stovėjus tamsią naktį
Dobilienoje,
Kaip ta mergaitė,
Kuri tokia palaiminta,
Per mūsų kryžius
Ir Dievo Motinos
Skausmingas ašaras
Akim suskaitė,
Dobilienoje,
Kuri žydėjo ašarom,
Gražiau, nei auksas,
Nei deimantai brangiausi,
Kuri,
Kaip kūdikis naivus,
Marijos klausė,
Apie žydėjimą
Paparčio žiedo
Ir ašarą bent vieną
Padovanot maldavo.

Akys —
Palaimintos!
Nešioja neišnykusį regėjimą,
Jų žvilgsnyje —

Palaiminta
Tėvynė mano
Kryžiuose,
Kalėjime,
Golgotoje —
Kad šitos akys užgimė
Ir tas Žydėjimas Dangaus,
Kad duota jai —
Palaiminta.!

VASARIO 16 MINĖJIMAS KENNEBUNKPORTE

Šv. Antano gimnazijoje Kennebunkporte Vasario 16 minėjimas bus vasario 21, sekmadienį.

Rytmetį 10:30 val. mišios vienuolyno koplyčioje už Lietuvą ir šventei pritaikytas pamokslas. Mišių metu giedos gimnazijos choras.

Popiet 1 val. gimnazijos didžiojoje salėje minėjimo programa. Bus pačių mokinių progai pritaikytos 2 paskaitėlės. Jos paruoštos konkurso būdu. Parašiusieji 2 geriausias paskaitas gaus pirmą bei antrą premiją ir teisę paskaityti minėjime.

Programoje taip pat bus vaidinimas — Nelės Mazalaitės scenai pritaikyta "Nesibaigianti legenda". Scenai pritaikė ir režisuoja akt. B. Kerbelenė. Gimnazijos choras padainuos. Onos Ivaškienės išmokyta pačių jauniausių mokinių grupė pašoks tautinių šokių.

Į minėjimą laukiama atvykstant svečių iš apylinkės lietuviškų vietovių, labiausiai Bostono. Gimnazijos vadovybė ypač laukia į šią šventę atsilankant mokinių tėvų. Jie čia pamatys ką jų vaikai išmoko.

Gimnazijos Rektorius

ŽINIOS IŠ DETROITO

Detroit, Mich. — Vasario 16 minėjimas įvyks Cobo salėje (kambarys 2040) 3 val. popiet. sekmadienį, vasario 14. Ruoškitės dabar iš anksto dalyvauti ir aukoti. Aukos bus skiriamos Amerikos Lietuvių Tarybai. Negalintieji minėjime dalyvauti siunčia savo auką adresu: Lithuanian Organization Center, 15756 Lesure, Detroit, Michigan 48227.

Prof. dr. Justinui Pikūnui pereitą savaitę padaryta operacija universiteto ligoninėje Ann Arbor.

Pavergtų tautų komiteto ruošiamas Jaltos sutarčių minėjimas vasario 11 7:30 v.v. Veteranų namuose (Veterans Memorial Bldg.)

Lietuvių katalikų veteranų metinis balius-vakarienė bus vasario 20 8 v.v. lietuvių veteranų namuose.

Šv. Antano parapijos koncertas įvyks vasario 20 d. 7 v.v. lietuvių namuose. Programa išpildys parapijos choras, vad. muz. A. Mateikos, ir humoristas Vitalis Žukauskas iš New Yorko. Šokiams gros atžalyno orkestras, vad. V. Petrausko.

Povilas Dargis kalbės Vasario 16 minėjime Detroite. Meninę programą išpildys šv. Antano parapijos choras. (rjv)

PITTSBURGH, PA.

Lietuvos nepriklausomybės minėjimas bus šv. Kazimiero parapijos salėje vasario 14, sekmadienį, 4 val. popiet. Bus taip pat banketas.

Alto skyriaus valdybą 1965 sudaro: pirm. Kostas Pukas, vicepirm. Viola Stany, kun. V. Karaveckas ir A. Vainorius, sekret. Mildred Chinik, pagelb. Al. Krapas, fin. sekr. A. Naujalytė, ižd. V. Kolyčienė, pagelb. Ona Spurgis, ižd. globėjai A. Onaitis, V. Kolyčius, A. Stanton, Mrs. A. Marmokas. (K.)

Ruošiasi Vasario 16 minėjimui

Hartford, Conn.—Lietuvos nepriklausomybės sukakties minėjimas bus vasario 14. Iš ryto 10 val. Švč. Trejybės bažnyčioje pamaldose dalyvaus gubernatorius ir organizacijos su vėliavomis.

Popiet 3 val. lietuvių klubo salėje (227 Lawrence Str.) gubernatoriaus proklamaciją perskaitys teisėjas Pranas Mončiūnas. Pagrindinę kalbą pasakys Vliko generalinis sekretorius Juozas Audėnas iš New Yorko. Meninę programą išpildys mišrus choras, diriguojamas muz. J. Petkaičio, ir tautinių šokių kelios grupės, kurioms vadovauja B. Šimauskienė ir K. Marijošienė.

Be to, bus rinkliava, kuriai šiais metais lietuviai ypatingai dosniai parodys savo širdis. Tikėkime!

Į minėjimą rengėjai prašo atsilankyti Hartfordo ir apylinkių lietuvius. **J. Bernotas**

AUKOS KULTŪROS ŽIDINIUI

TĖVAMS PRANCIŠKONAMS KULTŪROS ŽIDINIUI STATYTI NEW YORKE AUKOJO:

Po 100 dol. Kun. Voldemaras Cukuras, Putnam, Conn.
J. Petronis, Philadelphia, Pa.
Thomas Sereika, Hartford, Conn.

Po 10 dol. Strimaitis, Berkeley Heights, N. J.
A. Škudzinskas, Dorchester, Mass.

Po 5 dol. V. Lazauskas, Baltimore, Md.
K. Valaitis, Philadelphia, Pa.

Dėkojame visiem aukojusiem. Nuoširdžiai prašome Dievo garbei, Tėvynės gerovei pagreitinti aukas: **Building Fund, Franciscan Monastery, 680 Bushwich Ave., Brooklyn, N.Y. 11221.**

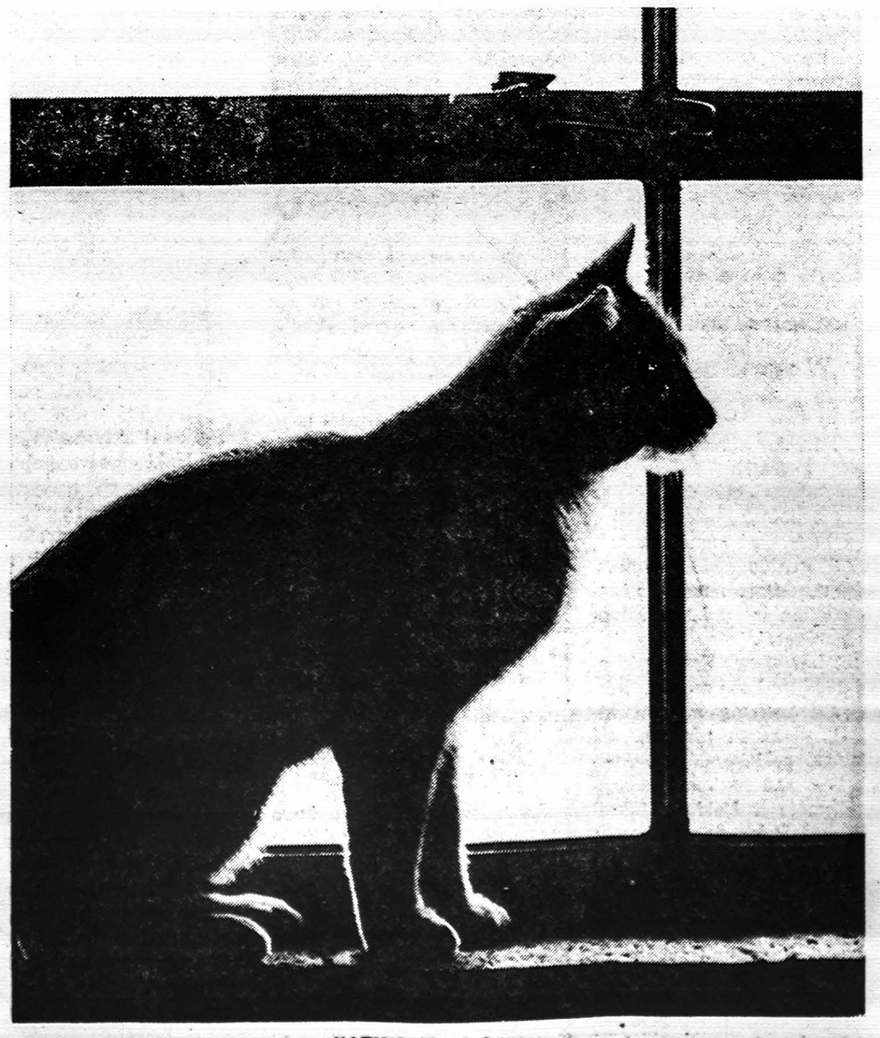

KATINELIS prie lango.

Birutietės, L M A New Yorko Klubas ir S L A Moterų 99 Kuopa

rengia

UŽGAVĖNIŲ BALIŲ

vasario 27, šeštadienį

7 val. v.

SHERATON-ATLANTIC HOTEL
COLONIAL ROOM
34th Street & Broadway (priešais Macy's), N. Y. C.

Trumpa programa, šokiai

Įėjimas $12 asmeniui, įskaitant cocktail'į, pietus ir 1 bonką Sheraton Rye + Soda 10 žmonių.

Bilietus malonėkite įsigyti ne vėliau vasario mėn. 22 pas:

L. SPERAUSKIENĘ — tel. CH 4-2642
E. PURELIENĘ — tel. VI 6-3492
J. VYTUVIENĘ — tel. VI 6-3246

Pelnas skiriamas Atlanto raj. skautų stovyklavietei įsigyti.

Maloniai kviečiame visus atsilankyti, pasilinksminti ir tuo pačiu paremti mūsų skautus.

Rengėjos

SIŲSKIME PETICIJAS JUNGTINĖM TAUTOM

Sausio 22 posėdžiavusi Vliko Valdyba plačiai apžvelgė Vasario Šešioliktosios minėjimo klausimus, kurie bendrais bruožais buvo aptarti sausio 8-9 dienomis Chicagoje bendroje diplomatų Vliko, Alto ir JAV Lietuvių Bendruomenės atstovų konferencijoje.

Organizacijom, ruošiančiom Lietuvos nepriklausomybės atstatymo 47-ją sukaktį minėti, rekomenduojama priimti atitinkamas rezoliucijas ir jas išsiuntinėti savo krašto vyriausybėm, parlamentaram, spaudai ir kt. Be to, rekomenduojama pasirašyti peticijas ir jas siųsti Jungtinių Tautų specialiai komisijai, sudarytai kolonializmui pasaulyje naikinti. Reikalaujama, kad komisija svarstytų ir Sovietų Rusijos kolonializmą Lietuvoje.

Rezoliucijų ir peticijų projektus Vliko valdyba išsiuntinėjo visų kraštų Lietuvių Bendruomenių vadovybėms JAV. Altas ir bendruomenės vadovybė šiais projektais aprūpins visas savo organizacijas.

IŠ VLIKO VEIKLOS

Ryšium su Lietuvos laisvės šventės minėjimais, Vliko nariai vyks į lietuvių susirinkimus kalboms pasakyti: V. Sidzikauskas — į Kolumbiją, S. Paulo, Brazilijoje, kur tuo pat metu bus Pietų Amerikos Lietuvių Kongresas. Tą pačią proga jis kai kuriose Pietų Amerikos valstybėse atliks jam Pavergtųjų Europos Tautų Seimo duotus uždavinius. Dr. B. Nemickas kalbės New Yorke, St. Lušys Rochestery, J. Audėnas Hartforde, B. Bieliukas Bridgeporte, Conn., K. Bielinis Karney, V. Vaitiekūnas Linden, N.J. Vliko pirm. V. Sidzikauskas buvo pakviestas ir sausio 24 kalbėjo gausiame Toronto, Kanadoje, lietuvių susirinkime, o gener. sekret. J. Audėnas pakviestas į Montrealio spaudos šventę ir ten kalbės vasario 6.

Sausio 30 posėdžiavo Vliko Taryba. Pirmininkavo V. Vaitiekūnas, sekretoraivo J. Stiklorius. Posėdyje dalyvavo V. Sidzikauskas, St. Lušys, B. Bieliukas, A. Vedeckas, A. Škėrys, K. Siliūnas, V. Rastenis, J. Šlepetys, .A. Budreckas, J. Audėnas, K. Bielinis ir J. Pažemėnas. Iš svečių, patariamo balso teisėmis, dalyvavo PLB atstovas dr. J. Puzinas ir Vliko valdybos narys dr. B. Nemickas.

Posėdyje buvo išklausytas platus pirmininko V. Sidzikausko pranešimas apie valdybos veiklą ir Chicagos konferenciją, apie pasiruošimus Vasario 16 dienos minėjimam ir kt. Buvo patvirtinta Tautos Fondo Valdyba: prel. J. Balkūnas — pirmininku ir V. Alksninis, A. Ošlapas, P. Minkūnas, P. Matiekūnas ir J. Pažemėnas — nariai. A. Budreckui iškėlus Rytų Lietuvos studijų klausimą, jis buvo perduotas Vlikò Valdybai to klausimo studijas organizuoti.

Taryba posėdžiam renkasi ne rečiau, kaip kartą į du mėnesiu.

(Elta)

PHILADELPHIJOS ŽINIOS

Vasario Šešioliktosios minėjimo meninėje programoje dalyvauja jauna solistė Violeta Bendžiūtė, tautinio ansamblio choras ir šokių grupė Žilvinas. Minėjimas įvyks vasario 14 d., muzikinio klubo salėje, 2715 E. Allegheny Ave.

Poetas Stasys Santvaras pasakys pagrindinę kalbą Vasario Šešioliktosios minėjime.

Simano Daukanto minėjimas 100 metų nuo jo mirties praėjus įvyks L. Banke vasario 27 d., 6 val. vakare. Kalbės Vincas Trumpa iš Washingtono. Minėjimą rengia L. Bendruomenė.

Šv. Andriejaus parapijos blynų balius bus vasario 28 parapijos salėje. Pradžia 4 val. popiet.

Rūta Marija Ramūnaitė, Vyto ir Ramonos Ramūnų šeimos jauniausias narys, gimė gruodžio 22.

Petras Didelis yra naujasis L. Bendruomenės apylinkės iždininkas. Šios pareigos jam atiteko mirus Juozui Jurašiūnui, buvusiam L. Bendruomenės iždininkui.

Tomas Šaulys, 29 metų, mirė sausio 25. Jis buvo žymios visuomenininkės ir Lietuvos vyčių veikėjos Elenos Šaulytės brolis.

Tautinės Sąjungos narių susirinkime sausio 24 naujon valdybon išrinkta: Juozas Česonis, Petras Didelis, Vincentas Gruzdys, Algirdas Jonys ir Vytautas Matonis.

JAV Bendruomenės Tarybos prezidiumo posėdis įvyks vasario 6 pirmininko Vytauto Volerto namuose, Riverside, N.J.

K.Č.

Dvylika metų Darbininko redakcijoje

Pranas Gudas-Gudavičius, sausio 30 sulaukęs 80 metų amžiaus sukakties, yra buvęs vienas iš "Darbininko" ilgamečių redaktorių. 1915-1927 jis dirbo drauge su šio laikraščio iniciatorium ir steigėju kun. Fabijonu Kemėšiu (iki 1925), su Jonu Karosu, Jonu Dikiniu, Pranu Viraku, Petru Daužvardžiu (dabartiniu Lietuvos generaliniu konsulu Chicagoje) kun. Vladu Taškūnu (Norwoodo klebonu), rašytoju prel. Kazimieru Urbanavičiu, Antanu Kneižiu. Tuo pačiu laiku taip pat reiškėsi LDS veikloje, organizuodamas skyrius, skaitydamas paskaitas, rašydamas knygeles socialiniais klausimais. Bostone vedė Uršulę Gurklytę iš Hartfordo, kuri "Darbininkui" rašinėjo eilėraščius.

—o—

Pranas Gudas yra gimęs 1885 sausio 30 Rudžių vienkiemy, Eržvilko vals., Tauragės apskr. Ketverius metus lankęs Liepojos gimnaziją 1904-5 Kaune mokėsi kunigų seminarijoje, bet iš jos išstojo ir 1906 atvyko į JAV. Čia 1911 Valparaiso universitete baigė laisvuosius mokslus, gi Chicagos universitete dar studijavo prancūzų ir ispanų literatūrą. Chicagoje 1913 dirbo dienraščio "Kataliko" redakcijoje, 1915-1927 Bostone "Darbininko" redakcijoje.

Grįžęs į Chicagą, iš kur buvo atvykęs į Bostoną, įsigijo mokyklinių reikmenų ir įvairenybių krautuvę, bet joje daugiau dirbo žmona (jau mirusi), o jis pats dirbo "Draugo" redakcijoj ir administracijoj; taip pat bendradarbiavo Margutyje ir kituose laikraščiuose.

Būdamas dar studentu, 1910 plačiai aprašė Amerikos lietuvių studentų gyvenimą "Aušrinėje", leidžiamoje tada Vilniuje. Ir vėliau išliko uolus lietuviškos moksleivijos rėmėjas, ypač daug nusipelnęs skautam, kurie jį išsirinko Vyties korporacijos mecenatu.

Pokario laikais Pr. Gudas rėmė lietuvius tremtinius Europoje, siuntė jiem spaudos, rūpinosi įkurdinimu Amerikoje.

Išaugino ir išmokslino du sūnus ir dukterį. Vyriausias sūnus Fabijonas (kun. F. Kemėšio krikštasūnis), filosofijos daktaras, dėsto anglų literatūrą universitete; jaunesnysis Gaudentas veikia Lietuvos vyčiuose ir Don Varno legionininkų poste; duktė, baigusi Chicagos universitetą, dirba mietos bibliotekoje.

Mielam sukaktuvininkui, sulaukusiam gražaus amžiaus ir palikusiam "Darbininke" savo triūso žymes, linkime daug sveikatos ir sėkmės! **(S).**

• VASARIO ŠEŠIOLIKTOSIOS iškilmingas minėjimas įvyks vasario 14, sekmadienį Websterio salėje, 119 East 11th Street, Manhattan • Invokaciją skaitys T. Juvenalis Liauba, OFM • Kalbės kongresmanas Benjamin S. Rosenthal (D.-N. Y.) ir prof. dr. Br. Nemickas, Vliko vicepirmininkas • Meninę programą atliks: 1) solistė Irena Stankūnaitė, jai akomponuos muz. A. Mrozinskas; 2) Kanklininkių būrelis Vaidilutė, vad. T. Dzikienės; 3) Tautinių šokių šokėjai, vad. J. Matulaitienės. Himnus ir maldą už tėvynę giedos Operetės choras, diriguojamas Vyt. Strolios • Salė pasiekiama visais požeminiais traukiniais, išlipant Union Square stotyje • Bilietai — 2 dol.; studentams 1 dol. • Pradžia 4 val. punktualiai.

Rengia NEW YORKO AMERIKOS LIETUVIŲ TARYBA

ADV. JUOZAS KOVALSKIS, šiais metais išrinktas Michigano valstybės atstovų rūmų pirmininku (spykeriu), demokratas, 53 mtų, baigęs Valparaiso (Ind.) universitetą. Nuotr. Detroit Free Press.

BALTIMORĖS ŽINIOS

Lietuvos nepriklausomybės sukakties minėjimą rengia Baltimorės lietuvių organizacijų taryba. Sekmadienį vasario 14, iškilmingos mišios 10 val. bus už visus, kurie žuvo bekovodami už Lietuvos nepriklausomybę ir už kenčiančius brolius ir seseris Lietuvoje ir tremtyje Sibire. Visi lietuviai raginami dalyvauti mišiose. Vasario 26, šeštadienį, lietuvių svetainėje vakare bus iškilmingas banketas. Dalyvaus Baltimorės miesto ir Marylando valstybės pareigūnai ir kiti svečiai. Rengimo komitetas kviečia visus dalyvauti ir šiame vakare.

Alberta Šalkauskienė, Viktoro Šalkausko žmona, apdovanota už žymų jos veikimą Baltimorės arkivyskupijos C.Y. O. jaunimo organizacijoj. Penkioliką metų A. Šalkauskienė dalyvavo įvairioje CYO veikloje kaip patarėja. Per iškilmingą vakarienę sausio 26 gražiame Sheraton Belevedere viešbutyje naujasis kardinolas Lawrence J. Shehan suteikė garbės medalikėlį. Iškilmėse dalyvavo šv. Alfonso parapijos klebonas prel. L. Mendelis ir C.Y.O dvasios vadas kun. J. Antoszewski.

Penkiasdešimts metų vedybinę sukaktį minėjo Juozas ir Julė Weisengoffai. Jubiliatai yra seni šv. Alfonso parapijos parapiečiai. Sekmadienį, sausio 31 per 10 v. iškilmingose mišiose jie dėkojo Dievui už suteiktas jiem malones, kurių patyrė savo gyvenime. Linkime geros sveikatos ir ilgiausių metų.

Ištikimybės dovanos bus išdalintos sodalietėm, kurios sąžiningai atliko savo pareigas per praėjusius metus, bendrai priimdamos šv. Komuniją kiekvieną pirmą mėnesio sekmadienį 8:30 mišiose. Dovanas dalins klebonas prel. L. Mendelis. Mišias aukos sodaliečių dvasios vadas kun. A. Dranginis, sekmadienį, vasario 7 d. 8:30 val. Po mišių bus pusryčiai, kuriuos pagamins Švč. Vardo Draugijos vyrai parapijos mokyklos salėje. Po pusryčių metiniam posėdyje bus renkama nauja valdyba. Visos sodalės laiškais paragintos dalyvauti mišiose, pusryčiuose ir susirinkime. Dovanas gaus 68 moterys ir 25 mergaitės.

Ona Abramaitienė, senos kartos lietuvė, sulaukus gražios senatvės, metus sirgus, mirė savo namuose (Lake Ave.) sausio 24. Mišios už jos sielą buvo Shrine of the Little Flower bažnyčioje sausio 28. Palaidota Holy Redeemer kapinėse. Liko nuliūdusios dukros— Marija ir Viktorija.

Marija Goberienė, senos kartos lietuvė, mirė savo namuose (Mayview Ave.) sausio 26. Velionė ilgai gyveno Baltimorėje. Gedulingos mišios už jos sielą buvo šv. Petro bažnyčioje sausio 30. Liko nuliūdusios dukros — Emma ir Viktorija. Palaidota Woodlawn kapinėse.

Ona Masilionienė, kuri nuo atvažiavimo į Ameriką gyveno Baltimorėje, mirė sausio 27. Gedulingos mišios už jos sielą buvo Šv. Alfonso bažnyčioje sausio 30. Palaidota Holy Redeemer kapinėse. Liko nuliūdę: dukra Viola, sūnūs Albertas ir Edvardas, brolis Benediktas.

Jonas Obelinis

ŠOKA oželį. Nuotr. V. Maželio

Miami, Fla.

Lietuvos nepriklausomybės minėjimas įvyks vasario 14 d. 3 v. p.p. liet. pil. klube (3655 N.W. 34th Str.). Alto pirmininko dr. St. Tamošaičio rūpesčiu suorganizuota šios šventės programa: vėliavų įnešimas, jų pasveikinimas ir himnai, invokacija (prel. dr. J. Končius), atidarymo žodis (dr. St. Tamošaitis). Pagrindinė kalbėtoja bus iš Detroito atvykusi visuomenės veikėja, ilgametė skautų ir šaulių organizacijų vadovė Kunigunda Kodatienė. Kalbės taip pat Miami majoras, arba jo pavaduotojas.

Meninėje programoje dalyvaus dainininkė Anita Karns, kuri padainuos solo ir taip pat duetą su dainininke este Meta Sepp. Be to, dainuos Morkus iš Miami Beach.

Vėliau bus vakarienė, muzika, šokiai. Vietiniai lietuviai ir iš šiaurės svečiai prašomi gausiai dalyvauti tradiciniame minėjime.

Prel. dr. Juozas Končius dabar gyvena Floridoje, savo rezidencijoje Fort Lauderdale. Jis rašo Balfo istoriją nuo įsikūrimo dienos. Sako, labai esąs užimtas, nes nori dar šią žiemą pabaigti.

Kat. Moterų Sąjunga surengė šaunius pietus Dania mieste, kur buvo pagerbta senoji ir naujoji valdyba. Senoji valdyba jau pabaigė mokėti **paaukotus 600 dol. amerikonų statomai naujai bažnyčiai** Miami, Flagler St. Į naują valdyba įėjo: Jonė Bukaveckienė — pirmininkė, Ona Statkevičienė, Ona Bubnienė, ir Elena Verbelienė.

Kovo 19 d., 5 val. popiet ruošiamas didelis banketas Miami lietuvių piliečių klube. Visos narės privalo dalyvauti. Pageidaujame kuo daugiausiai atsilankiusių svečių. **J.P.**

Vasario 16 minėjimas

New Haven, Conn. — Alto skyrius rengia minėjimą sekmadienį, vasario 14. Iš ryto 10:30 val. bus pamaldos šv. Kazimiero bažnyčioje. Po pamaldų bus pagerbti žuvusieji laisvės kovoje, padedant vainiką prie paminklinio kryžiaus. Popiet 3 v. didžiojoj parapijos salėj kalbės Lietuvos kariuomenės savanoris-kūrėjas Jonas Karys iš Bridgeporto. Meninėje dalyje dalyvaus Lietuvos operos solistė Salomėja Nasvytytė- Valiukienė, vietos parapijos choras, tautinių šokių grupė ir šeštadieninė lituanistikos mokykla.

Rengėjai prašo vietos ir apylinkių lietuvius kuo gausiau minėjime dalyvauti. **Š.**

IŠ VISUR

— **Šiluvos koplyčiai** Washingtone iš viso jau įmokėta 220,000 dol. Liko dar mokėti 105,000. Paskutinis mokėjimas turi būti 1966 pradžioje. Jau surinkta 44,000 dol., lieka užbaigai surinkti dar 60,000 dol.

— **Trijų Kryžių šventovė** statoma prie lietuvių bažnyčios Dayton, Ohio. Šios parapijos klebonu yra kun. dr. Titas Narbutas. Projektą šventovei daro arch. A. Kulpavičius. Šią šventove bus primintas Trijų Kryžių kalnas Vilniuje. Okupantai tą Vilniaus paminklą nuvertė.

— **Adomas Šernas,** evangelikų reformatų kunigas ir buvęs superintendentas, mirė sausio 6 Nemunėlio Radviliškyje, Biržų apskr., sulaukęs 80 metų. Pernai "Tiesoje" buvo paskelbtas senuko laiškas, kuriame jis pareiškęs, kad pagaliau supratęs jog "tikėjimas—tai nesąmonė". Kokią čia bolševikai okupantai su juo iškrėtė nesąmonę, gal paaiškės kada vėliau.

— **Los Angeles** vasario 13, šeštadienį, 12 val. Lietuvos vėliava iškilmingai pakeliama rotušės aikštėje ir po to einama į Kalvarijos kapus lankyti Vasario 16 signataro M. Biržiškos kapo. Vakare 7 val. Statler-Hilton viešbutyje bus banketas. Programą atliks Rūtą Kilmonytė, Romualda Apeikytė ir Rimantas Dabšys. Iškilmingos mišios bus vasario 14, sekmadienį, šv. Kazimiero bažnyčioje 10:30 val. Po pamaldų parapijos salėje paskaitą skaitys kun. dr. P. Celiešius. Dainuos parapijos choras, diriguojamas muz. B. Budriūno. Minėjimą rengia Los Angeles Alto skyrius.

— **Sol. Valentina Kojelienė** iš Chicagos kovo 7 vyksta į Los Angeles dainuoti Šv. Kazimiero minėjimo koncerte. Tai bus pirmasis V. Kojelienės pasirodymas Kalifornijoje. Koncertą rengia Šv. Kazimiero parapija.

— **T. Kornelijus Bučmys, O. F.M.** iš Toronto, Kanados, išvyksta į Los Angeles vesti rekolekcijų kovo 28 - balandžio 4 šv. Kazimiero parapijoje, kur anksčiau buvo vikaru.

Vincas ir Ona Dambrauskai su dukra Genovaite iš Sidney, Australijos, atvyko gyventi į Los Angeles.

— **Lituanus** žurnalui remti centrinis komitetas sudarytas Detroite, iš organizacijų, visuomenės, studentų ir spaudos atsotvų. Į komitetą įeina: pirm. inž. Česlovas Staniulis, vicepirm. inž. Algis Zaparackas, sekretorė—Ramutė Petrusevičienė, iždininkas Nerimantas Ūdrys, spaudos ir informacijos reikalui Vladas Selenis, nariai — dr. Adolfas Damušis, dr. Justinas Pikūnas, dr. Vytautas Majauskas, Algimantas Astašaitis ir inž. Vytautas Petrusevičius.

— **Dr. Alfonsas Šešplaukis-Tyruolis,** ilgai gyvenęs New Yorke - Brooklyne, rudenį išsikėlęs į Chicagą, profesoriauja Notre Dame universitete. Jo adresas yra: 1015 E. Madison St., South Bend, Ind. 46617

KVIEČIAME UŽSIPRENUMERUOTI
MĖNESINĮ KULTŪROS ŽURNALĄ

AIDUS

Eina tremtyje jau 19 metų
Redaguoja
dr. Juozas Girnius
Metinė prenumerata 7 dol.
Adresas:
AIDAI
680 Bushwick Ave.
Brooklyn, N. Y. 11221

O KO KO?

Duona kasdieninė

Kijeve, Ukrainoje, žmonės eilėje ilgai lūkuriavo atvežant duonos. Nekantraujantiem žmonėm apraminti vienas pardavėjas padėjo lange užrašą: "Mūsų plačioje tėvynėje ne vien duona žmogus yra gyvas"...

Geri buvo marškiniai

Darbininkų susirinkime vienas senukas buvo paklaustas, kiek jis turėjęs marškinių sunkiais caro laikais. Tasai atsakęs: dvejus. "Žinoma, jie buvo prastos medžiagos, — aiškino komunistas. — O kiek dabar turite?". Senukas atsakęs: vienerius. "Bet jie iš stiprios medžiagos, be abejo, nes bolševikų valdžia daug ką pagerino". Senukas atsiduso ir numykė: mano marškiniai siūdinti iš anų dvejų, kiek jų dar buvo likę.

Žmogus be nugarkaulio

Justas Paleckis, Sovietinės Lietuvos 'prezidentas', lipdamas laiptais kritęs. Žmona nuskubėjusi prie telefono šaukti greitosios pagalbos. "Greičiau atvykite! Mano vyras, atrodo, nusilaužęs nugarkaulį''. Daktaras suabejojo: "Drauge, tavo vyrą jau seniai gydau, bet ligi šiol dar nepastebėjau, kad jis nugarkaulį turėtų".

Pakeitė darbovietę

Du partiečiai komunistai kalbasi apie tretįjį "Ar nežinai, kur dabar yra Smirdovas?''. "Ogi jis anksčiau vogė batų krautuvėje, dabar įsitaisė vogti siuvykloje".

Gera priemonė

Maskvos vienoje mokykloje paklausta mokinių, kodėl taip didėja mieste žmonės. Mokiniai atsakė, kad plūsta iš kaimų. "Tai ką daryti?" — klausė vėl mokytojas. "Reikia Maskvoje steigti kolchozus".

Kas yra komunizmas?

"Komunizmas, puolamas kapitalistų, yra panašus į laiva, blaškomą audros, bet galų gale laimingai pasiekia ramų uostą" — aiškino mokytojas. Vienas mokinys pastebėjo: "Bet tokiam laive visi serga ir vemia".

(USSR)

Daug sutaupysi pirkdamas radijo, televizijas, magnetofonus, skaičiavimo mašinas, cash registers, rašomas mašinėles lietuviu ir kt. kalbų raidynais per: J.L. Giedraitis, 10 Barry Drive, E. Northport, N. Y., 11731. Reikalaukite kainoraščių ir katalogų dykai.

KARINIŲ ĮVYKIŲ PRISIMINIMAI

NAUJI FILMAI

"The Guns of August". Nathan Kroll šiame filme bando pateikti pirmo pasaulinio karo vaizdus, surankiotus iš įvairių senų kronikų. Daug plačiau negu pats pavadinimas, filmas apima įvykius nuo Eduardo VII laidotuvių 1910 iki karo pabaigos 1918 lapkričio mėn. Tame laikotarpyje filmų technika buvo dar gana primityvioje stadijoje ir daug sėkmingesnės medžiagos galima rasti dokumentų archyvuose negu autentiškose tuometinėse filmų kronikose. Dažniausiai tenka pasitenkinti formaliuoju karo įvykių aspektu — iškeliaujančių frontan karių atsisveikinimai, paradai, valstybės vyrai rūmų papėdėse ir pan. Patiekiant retais momentais nufilmuotus tikrus karo įvykius, galima pastebėti neįprastinė ir nenutarali karių laikysena prieš filmavimo aparatą. Nors technika ir silpnoka, bet turinio atžvilgiu filmas suteiks informacinės medžiagos, ypač jauniesiems žiūrovams.

"Rio Conchos". Amerikiečių ir indėnų santykius nagrinėjančiame filme stebime įvykius, praslinkus porai metų po Amerikos civilinio karo. Buvusių konfederatų kareivių grupė pavogia 2000 šautuvų ir stengiasi juos perduoti indėnam. Kavalerijos kapitonas ir kaporalas, buvęs majoras ir meksikietis padauža sudaro ketvertuką, pasiryžusį surasti pavogtus ginklus ir sukliudyti jų perdavimą indėnam. Ketvertukui tenka pakelti susirėmimų su banditais bei nuoskaudų iš indėnų pusės, kol ginklai surandami psichopato generolo būstinėje.

Filmas perpildytas veiksmingumu. Filmavimo darbus atliekant Arizonoje, spalvota fotografija patiekia eilę įspūdingų gamtovaizdžių, ypač Monument Valley. Iš artistų stipriausiai pasirodo Richard Boone ir Anthony Franciosa, majoro ir meksikiečio vaidmenyse. Kitose rolėse pastebime Stuart Whitman, Edmond O'Brien bei ekrane debiutuojantį futbolo čempioną Jim Brown.

"Guns at Batasi". Grakščiame anglų gamybos filme režisorius John Guillermin veda mintį, jog karinė tvarka ir atsakomingumas neturi nieko bendro su politika. Naujai sukurtoje Afrikos valstybėlėje sukilėlių grupė bando paimti valdžią į savo rankas. Batasi vietovės anglas komandantas pašaukiamas padėties ištirti. Vietinę karinę vadovybę periima senosios mokyklos seržantas, iki smulkmenų užsispyręs ir raidės žmogus. Nepaisydamas bendro dėsnio išlaikyti neutralumą, seržantas ryžtasi priešintis sukilimui iki paskutiniųjų, kad tuo užtikrintų jam pavestų žmonių saugumą.

Pasigėrėtina Richard Attenborough vaidyba seržanto rolėje. Laikomas vienu iš stipresnių jaunųjų anglų artistų, šiame filme jis įtikinančiai pavaizduoja atsakingą, griežtą ir pareigai atsidavusį karį. Generolo vaidmenyje Jack Hawkins ir Flora Robson kaip parlamento atstovė teturi mažesnės progos parodyti savo vaidybinius sugebėjimus.

Abu filmai, nors ir iškelia didvyriškumo, atsakingumo bei kovų už laisvę dvasią, dėl pasitaikančių karinių žiaurumų rezervuotini tik suaugusiem.

Kornelijus Bučmys, O.F.M.

ANSONIA, CONN.

Tomas Dilis mirė sausio 21, šioje kolonijoje išgyvenęs arti 60 metų. Buvo gimęs Plymouth, Pa. Įsikūręs Ansonijoje, plačiai reiškėsi politikoje, tarnavo miesto taryboje, gindamas lietuvių reikalus.

Priklausė šv. Antano parapijai, lietuvių politikos klubui, šv. Kazimiero draugijai, šv. Antano vyrų klubui, šv. Antano draugijai.

Nuliūdime palimo žmoną Angietę Verbickaitę-Dilienę, dukrą Agne Tverionienę, sūnų Raimondą, Orange, Conn., Tomą, Pittsburge, Pa ir daug vaikaičių. Palaidotas iš lietuvių šv. Antano bažnyčios šv. Petro kapinėse. **(A.C.)**

Sol. Antanas Pavasaris, turįs gražų tenorą, Šv. Kazimiro parapijos salėje, kovo 20 rengia pirmąjį dainų rečitalį. Solistas prieš keletą metų yra atsikėlęs iš Venezuelos.

ATSAKYMAI TEISINIAIS KLAUSIMAIS

Adv. M. ŠVEIKAUSKIENĖ sutiko šiame laikraštyje duoti paaiškinimų ir patarimų teisiniais klausimais Darbininko skaitytojam. Klausiant reikia pažymėti, ar skaito Darbininką. Klausimai siųstini jos adresu: Mrs. M. Šveikauskas, Attorney at Law, 8 Belgrade Avenue, Roslindale, Boston, Mass. 02131.

KAI MAŠINOS SUSIDURIA..

Buvo šaltas vakaras ir labai slidu. Mudu su žmona važiavome maisto ir kitų reikmenų kaip paprastai penktadieniais pirkti. Važiavome atsargiai, iš lėto ir apsidairydami. Neprivažiavus super marketo (krautuvės), iš aklino užkampio išlėkė mašina mums tiesiai į kelią. Nežinodamas ką daryti, pamymiau stabdžius ir dėl slidaus kelio apsisukau net du kartus ir du kartus sudaviau kitai mašinai. Ana mašina buvo jauno vaikėzo vairuojama — sena apdaužyta, o mūsų — 1963 metų, beveik nauja. Aš buvau gerokai pritrenktas, o tas vaikėzas išlipo iš savo mašinos sveikas kaip ridikas ir man sakė, kad jis visai nebuvo sužeistas. Daugiausiai nukentėjo mano žmona, kuri sėdėjo prie manęs. Policininko arti nebuvo; keletas žmonių sustojo, bet kai aš norėjau jų pavardes paimti, jie tuojau ir išnyko. Žmoną nuvežiau pas daktarą. Tas ją nusiuntė į ligoninę rentgeno nuotraukom daryti. Pasirodė, kad mažas kojos kauliukas įlūžęs, be to sprandą jai smarkiai skauda, nors įlūžimo, daktarai sako, ten nėra. Šeštadienį nuėjau pas savo Insurance (draudimo agentą) ir jam papasakojau. Sakau, eisiu pas advokatą pasitarti. Sako, vargu ar ką gausi, nes ir tu buvai kaltas, kam mynei stabdžius, kai buvo taip slidu. Sako, Massachusetts valstybėj nei tu nei žmona nieko negausite, jei ir jūsų buvo neatsargumas. Sako, daug tokių bylų matęs. Žmona jau antrą savaitę nedirba. Aš vos prisiverčiu darban nueiti. Grįžtu pavargęs ir su skausmais. Mano agentas sako, kad jei aš nueisiu pas advokatą vistiek nieko nepėšiu, o advokatas dar pinigų pasiims. Sako, pakalbėk su anos mašinos Insurance kompanija ir jie geruoju tau duos keletą dolerių. Jei paimsi advokatą, jie nieko neduos. Nežinau ką daryti. Prašau man patarti. Gyvenu miestelyje, kur nėra lietuvio advokato, susikalbėti nelengva, bet šiaip taip susikalbu. Ar eiti ar neiti pas advokatą? Į Bostoną atvažiuoti man labai toli.

A.J., Massachusetts

Atsakymas

Būtinai turėtum kreiptis pas vietinį advokatą. Jei nemoki gerai susikalbėti angliškai, pasiimk vietinį lietuvį, kuris padėtų reikalą smulkiai išaiškinti.

Massachusetts įstatymai, tiesa, numato: jei ieškovas (plaintiff) savo elgesiu arba neatsargumu prisideda prie rezultato (atsieit akcidento), jis negali gauti pinigų iš atsakovo (defendant). Bet kodėl manai, kad tamstos agentas yra toks specialistas, kuris iš akies gali pasakyti, kad taip pat buvai neatsargus (contributorily negligent) ir pinigų negausi. Niekas negali taip greit nutarti, kas buvo ir kas nebuvo neatsargus (negligent). Gali būti abejonių iš vienos ir iš kitos pusės. Teisme tokie klausimai spręsti paliekami **12-kai** žmonių (prisiekusiems).

Kad dėl žmonos — jei ji buvo sužeista dėl anos mašinos vairuotojo neatsargumo (negligence), — jai bus sumokėta už jos nuostolius ir už Tamstos nuostolius, kuriuos turėjai ryšium su žmonos sužeidimu, nepaisant ar Tamsta pats buvai ar nebuvai neatsargus (negligent). Teisiškai kalbant, žmona nėra "baudžiama" dėl Tamstos neatsargumo (negligence not imputed). Aš visuomet stebiuos, kiek žmonių laiko save kvalifikuotais duoti patarimų teisiniais klausimais. Jei žmonės nori išvengti klaidų ir kartais didelių nemalonumų, jie turėtų teisiniais klausimais pasitarti su advokatais, o draudimo klausimais — su draudimo agentais, ne atvirkščiai.

PAVEIKSLŲ PARODOJE: ar jūsų sūnus irgi turi talentą?

Naujos knygos

VIENŲ VIENI, N. E. Sūduvis, kietais apdarais, 423 pusl. Kaina 4 dol.

DIEVAS SUTEMOSE, St. Yla, 392 pusl. Kaina 3 dol.

ŠEKSPYRO SONETAI,, vertė A. Tyruolis, kietais apdarais, 176 pusl. Kaina 3 dol..

LIETUVIAIS ESAME MES GIMĘ, Prof. J. Žilevičius, Lietuvių dainynas dainavimui arba pianui, kietais viršeliais. Kaina 4.50 dol.

SUVAŽIAVIMO DARBAI, tom. V. Lietuvių Katalikų Mokslo Akedemijos leidinys 645 psl., Kaina 10 dol.

ALEKSANDRYNAS I ir II tom., V. Biržiška, kietais apdarais. Kaina 12 dol.

Šios ir kitos knygos gauna- **Willoughby Ave., Brooklyn, N. Y. 11221.**

mos adresu: **Darbininkas 910**

Dabar jūs galite aplankyti savo artimuosius Lietuvoje —

Mūsų įstaiga taip pat sutvarko pramogines ir biznio keliones į visus Sovietų Sąjungos valdomus kraštus. Mes parūpiname vizas, sutvarkome rezervacijas ir kt. Smulkesnioms informacijoms rašykite/skambinkit daugiausia patyrusiam **Kelionių biurui į R. Europa**

COSMOS TRAVEL BUREAU, Inc.

45 W. 45 Street, New York 36, N.Y. • Tel. CIrcle 5-7711

Cosmos Parcels Express Corp.

Pati žinomiausia ir patikimiausia firma Amerikoje, turinti daugelio metų patyrimą siunčiant

DOVANAS - SIUNTINIUS Į USSR.

Gavėjas nieko nemoka. Tūkstančiai klijentų patenkinti. Garantuotas skubus ir tikslus pristatymas. Visi siuntiniai apdrausti. Visuose mūsų skyriuose yra gausus aukštos rūšies prekių pasirinkimas prieinamom kainom. Informacijų ir nemokamų katalogų gausite iš visų mūsų skyrių.

COSMOS PARCELS EXPRESS CORP.

- ATHOL, Mass. — 61 Mt. Pleasant Street ... CH 9-6245
- BOSTON 18, Mass. — 271 Shawmut Avenue ... LI 2-1767
- BROOKLYN 11, N.Y. — 270 Union Avenue ... EV 4-4952
- BROOKLYN 7, N.Y. — 600 Sutter Avenue ... DI 5-8808
- BUFFALO 6, N.Y. — 332 Fillmore Avenue ... TL 6-2674
- CHICAGO 22, Ill. — 2222 W. Chicago Avenue ... BR 8-6966
- CHICAGO 8, Ill. — 3212 So. Halstead Street ... WA 5-2737
- CLEVELAND 13, Ohio — 904 Literary Road ... TO 1-1068
- DETROIT, Mich. — 730 Michigan Avenue ... VI 1-5355
- GRAND RAPIDS, Mich. — 636-38 Bridge St., N.W. GL 8-9256
- HARTFORD 14, Conn.—200 Franklin Av., Tel. 233 8030, 246 0215
- HAMTRANCK, Mich. — 11333 Jos. Campau ... TO 7-1575
- IRVINGTON 11, N.J. — 762 Springfield Ave. ... ES 2-4685
- LAKEWOOD, N.J. — 126 - 4th Street ... FO 3-8560
- LOS ANGELES 22, Calif. — 960 So. Atlantic Blvd. ... AN 1-2994
- NEWARK 3, N.J. — 428 Springfield Avenue ... BI 3-1707
- NEW HAVEN, Conn. — 509 Congress Ave. ... LO 2-1446
- NEW YORK 3, N.Y. — 39 - 2nd Avenue ... AL 4-5456
- PASSAIC, N.J. — 176 Market Street ... GR 2-6387
- PATERSON 1, N.J. — 99 Main Street ... MU 4-4619
- PHILADELPHIA 23, Pa. — 525 W. Girard Ave. ... PO 5-5892
- PITTSBURGH 3, Pa. — 1307 E. Carson Street ... HU 1-2750
- SAN FRANCISCO, Calif. — 2076 Sutter Street ... FI 6-1571
- SO. BOSTON 27, Mass. 327 West Broadway ... Tel. 268-0068
- WATERBURY, Conn. — 6 John Street ... PL 6-6766
- WORCESTER, Mass — 174 Millbury Street ... SW 8-2868
- YONKERS, N.Y. — 555 Nepperhan Ave. ... GR 6-2781
- YOUNGSTOWN 3, Ohio — 21 Fifth Avenue ... RI 3-0440

PIRMAUJANTI DEŠRŲ PREKYBA NEW YORKE
VOKIŠKOS SPECIALYBĖS

SCHALLER & WEBER

AUGŠČIAUSIOS KOKYBĖS PRODUKTAI
Mūsų krautuvėse geriausios dešros
Kelionei ir TV užkandžiui — kumpiai, įvairiausios mėsos, lietuviška duona ir kiti produktai
Užeikite — įsitikinsite!

6 DIDŽIULĖS KRAUTUVĖS 6

New Yorke — 1654 2nd Avenue — TR 9-3047
(Tarp 85 - 86 g-vių)
Ridgewoode — 56-54 Myrtle Ave. — VA 1-7068
Astorijoje — 28-28 Steinway St. — AS 4-3210
Hempsteade — 310 Front Street — IV 3-5540
Flushinge — 41-06 Main Street — HI 5-2552
Jackson Heights — 82-10 37th Avenue — DE 5-1154

FOTOGRAFAS
Romualdas Kisielius

Tarptautinės Fotografų Sąjungos narys, baigęs Amerikos kariuomenės foto mokyklą. Jums už prieinamiausią kainą atliks visokius fotografinius darbus.

Dėl susitarimo skambinti — GLenmore 2-0029

REPUBLIC Liquor Store, Inc.

322 Union Avenue, Brooklyn 11, N. Y.
Telefonas EV 7-2089
JUOZAS BRUŽINSKAS, Manager
Didelis pasirinkimas įvairių vynų, degtinių, konjakų, midų šventėms bei kitokioms progoms

JUOZO ir IZABELĖS MISIŪNŲ
RAY'S LIQUOR STORE

Galima gauti įvairiausios rūšies amerikiečių ir importuotų gėrimų . . . Didžiausias pasirinkimas degtinės ir vyno.

103-55 LEFFERTS BLVD. RICHMOND HILL, N. Y.
Telefonas: VIrginia 3-3544

LITAS Investing Co. Inc.
kviečia
Pirkti akcijas su garantuotu dividendu ir augančia verte
Taupyti — atidarant sąskaitą (ligi 5½%)
Skolintis automašinoms, namų remontui, akcijų pirkimui
Dėl prospekto ir kitais reikalais:
V. VEBELIŪNAS, 100-21 89th Ave., Richmond Hill N. Y.; HI 1-6799
A. VEDECKAS, 83 Morgan St., Stamford, Conn. — Tel. 325-0997
Darbo valandos: šiokiadieniais 6 - 9 val. vak.; šeštadieniais 9 - 4 val.

— HAVEN REALTY —

Real Estate • JOSEPH ANDRUSIS • Insurance

Apdraudimas gyvybės, namų, automobilių, baldų ir k. Namų pardavimas, apdraudos, Income Tax užpildymas. Mutual Funds — Pinigų investacijos.

Kasdien nuo 9 iki 8 val.; šeštadieniais iki 6 val. popiet.

87-09 Jamaica Ave., Woodhaven 21, N. Y. • Tel. VI 7-4477

CRANE SAVINGS & Loan Association

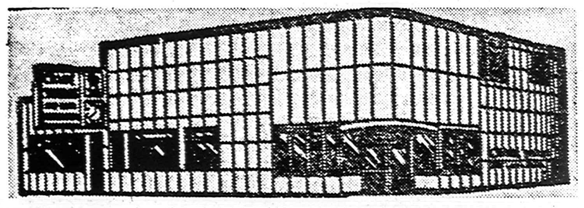

B. B. PIETKIEWICZ, Pres.
47 and Rockwell Street. Tel. LAfayette 3-1083
Nemokamai vieta automobiliams

4 1/2% ON INVESTMENT ACCOUNTS

Mokame nuo 1962 metų vasario 1 dienos
Pinigai įdėti prieš mėnesio 15 d. duoda dividendus už visą mėnesį
Dividendai mokami sausio ir liepos 31 d.
Prašome aplankyti naują mūsų namą.
VALANDOS: Pirmd. ir ketvirt. 9:00 ryto — 8:30 vakaro; Antrad. ir penktadienį 9:00 ryto — 5:00 vakaro; Šeštadienais 9:00 ryto — 12:00 dienos. Trečiadieniais uždaryta

Ilgo grojimo lietuviškos plokštelės

Varpas, Toronto choro 8 liet. dainos ir 6 liet. operos, st. 6.00	$5.00
Sutemų garsai, V. Stankus, 10 muzikos šokių. .... Stereo 6.00	$5.00
Dainos iš Lietuvos, L. Juodis su Rūtos ans. 16 dainų.	4.00
Lietuvos prisiminimai, L. Juodis, 14 liet. dainų akomp. gitara	5.00
Pavergtos Tėvynės dainos ir šokiai, 2 pl., 24 l. šokių ir dainų	8.00
Lietuvių tautiniai šokiai, J. Stuko leid. 14 tautinių šokių	4.00
Tėžydi vėliai Lietuva, Vyčių choro įdainuota 17 liet. dainu	4.00
Lietuviški šokiai, akordeonu K. Daubaro įgrota 18 liet. šokių	4.00
Dainos Lietuvai, S. Čerienės komp. įdainuota 12 liet. dainų	4.00
Lietuvos kanklės, 14 liet. kūrinių, vad. O Mikulskinei. Ster. $5	4.00
Mylėsi Lietuvą iš tolo, II dainų šventės 15 rinktinių dainų	4.00
Worcesterio Mėgėjų ratelio, 14 lietuviškų dainų	4.00
Kalėdų giesmės, Br. Budriūno Ansamblio 11 kalėd. giesmių	5.00
Tėvynei aukojam, Dainavos Ansamblio, 14 l. dainų. Ster. $6	5.00
Mes padainuosim, Ciurlionio Ansamblio 16 l. dainų. Ster. $7.50	6.50
Lietuviški maršai, Br. Jonušo įgrota 12 liet. patrijot. maršų	7.00
Ar žinai tą šalį, R. Mastienės, 13 liet. dainos solo	5.00
A. Šabaniausko, po 12 dainų-šokių X ir XI albumai po $5.00	10.00
Lietuviškos dainos ir šokiai, Monitor Co. 16 l. dainų ir šokių	4.50
S. Barkaus radijo vak. dainuoja, 10 kalėdinių ir 10 liet. dainų	5.00
Rožės ir tylūs vakarai, V. Stankus, 11 lengvos muz. šokiai	5.00
Ar pameni, V. Stankus, 10 šokių muzika solo. ..... Ster. $6	5.00
Milžino paunksmė, Montrealio l. dramos teatro 3 pl. albumas	15.00
Suk, suk ratelį, Vilniaus choro 14 liet. dainų	4.00
Pilėnai, Liet. opera iš pavergtos Lietuvos (3 plokštelės)	11.00
Trijų metų Irutė, Ir. Giečiūtės 8 liet. patriotinės vaik. dainos	3.00
Lietuviškų dainų, šokių, polkų, Žukausko-Vasiliausko juokai	4.00
Dainuojame su Lione, 16 liet. dainų, įdainuotų L. Juodytės	5.00
Mes žengiame su daina, New Yorko vyrų okteto 17 dainų	4.00
Liaudies giesmė, Tėviškės choro 11 giesmių ir dainų plokšt.	5.00
Linksmieji broliai, 12 liaudies kūrinėlių	5.00
Liet. dainų ir operų rinkiniai, J. Karvelis, 10 plokštelių .... po	5.00
Clevelando Vyrų oktetas, 12 muzikos šokių rink. Stereo $6.00	5.00
Lietuviškos kamerinės muzikos 2 pl. Iz. Vyt. Vasiliūno	6.00
Dainuojame su Rūta, J. Stukas, Rūtos ans. 17 liet. d.	4.00
Lione Jodis Contralto, Town Hall 14 kūrinių rečitalio pl.	6.00
7 Kristaus žodžiai, Šv. Kazimiero parapijos choras	5.00
Žirginėliai, Montrealio liet. dramos vaikams pasakos	4.00
40 liet. dainų muzika, Tautinio orkestro leidinys	4.00
Garbė Tau, Viešpatie, Dainavos relig. giesmės. Stereo $6.00	4.00
Dainų ir Arijų rečitalis, sol. J. Vaznelio	5.00
Poezija, A. Gustaitis ir Stasys Santvaras	5.00
Lithuanian 2-speed record course (Nr. 1, 2 pl. 2 žod.)	3.00
Lithuanian 2-speed record course	3.00

DARBININKO ADMINISTRACIJA
910 WILLOUGHBY AVE., BROOKLYN, N. Y. 11221
(Persiuntimo išlaidom prašom pridėti 50¢)

Darbininkui paremti aukojo

AUKOS UŽ KALENDORIŲ

Po 1 dol.: O. Dzetaveckas, J. Krušinskas, V. Plaušinis, J. Vilpišauckas, E. Vaitekūnas, J. Venslauskas, Brooklyn, N. Y. S. Pundzevičius, Great Neck, N.Y. J. Palionis, Huntington, N.Y. J. Valiukas, Rochester, N. Y. V. Radzevičius, Binghampton, N.Y. O. Stankus, Mineola N.Y. P. Gobužas, Maspeth, N. Y. K. Tumonis, Ilin, N.Y. A. Tamašauckas, Elmhurst, N. Y. A. Kvedaras, Jamaica, N. Y. J. Kašuba, Great Neck, N. Y. Landsbergis, P. Palys, H. Šteinis, A. Verbyla, Richmond Hill., N.Y. V. Glasu, P. Kleiza, V. Mačiūnas, R. Račkauskas, Woodhaven, N.Y. J. Bastis, A. Jankauskas, Ozone Park, N.Y. J. Markvėnas, M. Pajaujis, Worcester, Mass., J. Babrevičius, M. Belukonis, P. Kurapka, So. Boston, Mass., A. Jakutis, Methuen, Mass. S. Durickas, Newton, Mass. O. Piešina, Westwood Mas s. J. Cijunėlis, Brockton, Mass., M. Simanovich, Stoughton, Mass., C. Viršilienė Arlington, Mass., C. Vinčiūnas, Somerville, Mass., K. Sebeckis, Hudson, Mass., K. Kubaitis, Rahway, N.J. M. Baronas, G. Fidleris, J. Leikauskas, Elizabeth, N.J. .K. Graudienė, J. Kralikauskas, Newark, N.J. V. Baltrušaitis, Hillside, N.J. A. Černiauskienė, Jersey City, NJ, J. A. Samolis, Metuchen, N.J. K. Kulys, Engelwood, N.J. F. Lucas, W. Orange, N.J. T. Bakas, Hartford, Conn. P. Laukaitis, Torrington, Conn. M. Bekerienė, A. Gvazdauskas, J. Norvilas, A. Petrauskas, E. Valinckas, V. Valančis, Waterbury, Conn. A. Stanišauskas, Bridgeport, Conn. S. Marcinauskis, Shelton, Conn., M. Aponas, A. Murelis, Chicago, Ill., B. Paliulis, Cicero, Ill. E. Kruzikas, Waukegan, Ill., I. Stanislovaitis, Kewanee, Ill., A. Česekas, J. Mikaila, Detroit, Mich. V. Degutis, A. Kasulaitis, V. Taraška, Cleveland, Ohio, A. Jurgaitis, Pittsburth, Pa., E. Beleskytė, W. Shimonis, Philadelphia, Pa. F. Alishauskas, Scranton, Pa. B. Bernosky, Minersville, Pa., S. O'Brikis, Millinocket, Me., M. Puišienė, Lewiston, Me., K. Cyronka, Providence, R.I. M. Paškauskas, Baltimore, Md. S. Antanaitis, Manchester, N.H.

Nuoširdžią padėką reiškia
TT. Pranciškonai

BERŽELIAI žiemą. Nuotr. V. Maželio

ŠACHMATAI

Veda K. Merkis

"Nenumatytą pajėgumą rodo Lietuvių klubas Met lygos varžybose" — rašo Boston S. Globe, sausio 31, įvardindamas Gediminą Šveikauską, Algį Makaitį ir kitus komandos dalyvius. Straipsny pabrėžta, kad lygos varžybos nepaprastai audringos ir pilnos netikėtumų. Lentelė rodo: Lithuanian 5-2, Cambridge 4-2, MIT 4-3, Boylston 4-3 ir kiti mažiau.

Praeitos saavitės rungtynės lietuvių komandai buvo nesėkmingos — suklupo prieš Boylstono klubą. Pirmam rate su Boylstonu buvo sužaista lygiom. Cambridge II sudorojo Cambridge I. Lygos stovis jau kitas:

Boylston 5 - 3
Lithuanian 5 - 3

ir panašu, kad su 5 taškais bus Cambridge II ir MIT. Sekančios rungtynės bus vasario 12 su Lincoln - Sylvania. Lexingtone.

Chicagos atviros p-bės įvyks kovo 6 - 7, 13 - 14 d.d., North Park viešbuty. 8 ratai, šveicarų sistema. Pr. metų pl-bėse dalyvavo 154, jų tarpe 10 lietuvių: 9 iš Chicagos, A. Vilutis iš Indianos. P-bes laimėjo didmeistris Robert Byrne su 7½-½ tš. Jam pustaškį nukabino mūsų meistras Povilas Tautvaišas, užėmęs 3. vietą su 6½ tš.

Išnuomojami 2 baldais apstatyti kambariai East New Yorke. Informacijai skambinti AP 7-6127.

Ridgewoode, prie gero susisiekimo ir arti parko, išnuomuojamas 5 gražių kambarių butos. Skambinti 366-3512.

Woodhavene išnuomojamas rūsyje (beismante) naujai išdekoruotas kambarys su galimybe naudotis virtuvėle. Skambinti 849-7240.

WAGNER THEATER

Kasa atidara: Penktadieniais 6 val. p.p. Šeštadieniais iki filmos pabaigos; Trečiadieniais — 12 val. dienos.
Penktadienį, vasario 5 — iki Trečiadienio, vasario 10, 1965
Pirmą kartą Brooklyne —
"HERRSCHER OHNE KRONE"
Vaidina:
O. W. Fischer, H. Buchholz ir kiti
Priedinė filma:
"Ja so ein Mädchen mit 16"
Ir vėliausia vok. įvykių apžvalga.

Norite geros meniškos fotografijos —

PORTRETO - ŠEIMOS - VAIKŲ
vairių progų: vestuvių, krikštynų, gimtadienių, pobūvių ir kt. nuotraukų; norite atnaujinti seną fotografiją? Jums geromis sąlygomis padarys —

VYT. MAŽELIS
422 Menahan Street, Ridgewood, Brooklyn, N. Y.
Tel. HYacint 7-4677

WEVD 1330 KIL. 97.9 MEG. (FM)
JAU 22 METAI!
LIETUVOS ATSIMINIMŲ RADIO VALANDA
ŠEŠTADIENIAIS NUO 5 IKI 6 V.R.R.
DIREKTORIUS JOKUBAS J.
STUKAS
1016 Schleifer Rd. Hillside, N.J. 07205
Tel. (201) 289-6878

DARBININKO VAJUS

Darbininko visi skaitytojai maloniai kviečiami paieškoti naujų skaitytojų, kad mūsų laikraščio šeima nemažėtų. Šiais metais norima sulaukti bent 500 naujų skaitytojų.

Naujiem skaitytojam duodamos nuolaidos. Darbininko prenumerata pirmiem metam skaitytojui 5 dol., dviem skaitytojam — 9 dol., trim — 12 dol. Vadinasi, kas suras tris naujus skaitytojus, moka už kiekvieną tik po 4 dol. vietoje 7 dol.

Visiem talkininkam iš anksto dėkojame ir laukiame pagalbos.

DARBININKAS
910 Willoughby Avenue
Brooklyn, N.Y. 11221

RESTAURANTS

For Better Weddings and Weekend Dancing
TUXEDO BALLROOM
210 E. 86th St. and 3rd Ave.
New York City
RE 4-7335

INSURANCE

AUTO INSURANCE
Empire Mutual New York, N.Y.
5 Year Certified Renewable
10/20/5 1 yr 1 AO & 1 BO
Nassau $85.60 Suffolk $80.50
Anthony F. Tuozzo III
Insurance Broker
LI 1-7643 TR 5-0744

WINES & LIQUORS

JOSEPH RUTKOSKI
Wines & Liquors
2484 Merrick Road, Bellmore, L.I.
We Cater to Religious Groups
We also deliver. For fast service
Call 516 - SU 5-2644
Ask for Joe Rutkoski

LUMBER

JO-AL LUMBER COMPANY
We have the Finest of Lumber
Use our Cash and Carry Plan
Fort Hill Road & East Main
HUNTINGTON L. I.
516 HA 7-3366
— Service Is Our Motto —

STORES

ALBERT MAIER, INC.
PORK STORE
Geriausia kiauliena ir kiti mėsos produktai urmu ir mažais kiekiais. Kasdien šviežios — namų gamybos "Kielbassy". 1927 Washington Ave., Bronx 57, N.Y. TRemant 8-8193

RADIJO PROGRAMOS

BOSTON, MASS.
Vedėjas
JONAS J. ROMANAS, Sr.
WHIL - 1430 kil. Medford, Mass.
Sekmadieniais nuo 11 iki 12 vid.

BOSTON. MASS
Vedėjas
STEP. MINKUS
WLYN — 1360 kilocycles
ir FM 101.7 banga
Sekmadieniais nuo 1 - 1:30 val. p.p.

BROCKTON, MASS.
Vedėjas P. VIŠČINIS
173 Arthur St., Brockton 18, Mass.
Tel. JU 6-7209
AM bang. 1190 kil.—FM bang. 105.7 meg. iš WKOX, Framingham, Mass.
Sekmadieniais 8 - 9 val. ryte

DETROIT, MICH.
Vedėjas RALPH J. VALATKA
WJLB, 1400 banga
15756 Lesure, Detroit 27, Mich.
BRoadway 3-2224
Šeštadieniais 8:45 iki 9:45 v.v

HARTFORD, CONN.
Ved. ALG. DRAGŪNAVICIUS
WBMI - FM 95.7
273 Victoria Rd., Hartford 14, Conn.
Tel.: 249 - 4502
Sekmadienį — nuo 12 iki 1 p.p.

PHILADELPHIA, PA.
WTEL, 860 banga
Ved. ADOLFAS GAIGALAS
335 Titan St., Philadelphia 47, Pa.
HOward 7-4176
Šeštadieniais nuo 3:30 - 4:00 v. p.p.

WATERBURY, CONN.
WWCO — banga 1240-1000 klc.
Ved. ANT. PALIULIS
321 Robinwood Road
pran. Edv. Melninkas
Sekmad. — nuo 12:30 - 2 val. p.p.

CHICAGO, ILL.
SOPHIE BARCUS — Šeimos radijo programos. Radijo stotis WOPA — Oak Park, Ill. AM 1490 klc.; FM 102.7 megac. kasdien 10-11 val. r.; šešt. - sekm. 8:30-9:30 val. r.; Lietuviškos vakaruškos pirm. 7-8 val. v.

DISPLAY

MARY H VIDERS
N. S. I. D
INTERIORS
6801 Bay Parkwy Bklyn 4, N.Y.
Call BE 6-7127

For presentations hand engraved
PLAQUES
that will leave a lasting tribute to those receiving them. For over 30 years, beautiful Plaques at prices you will appreciate — Catering to Churches, Groups, Concerns, etc. R. SOSSI 205 Ashland Place, Brooklyn 17, N. Y. UL 8-5240

JOHN DOLAN & SONS
Contractor - Remodeling
All repair work done plastering and painting and new ceilings All work guaranteed If you are not satisfied don't pay Call — JA 3-6354 bet. 8 AM and after 6 PM.

Home Catering Service Loschka J. Michel cocktail snacks - private dinner parties - hors d'euvres Also home cooked meals & maid service available. 160-30 12th Ave., Beechhurst, L.I., N.Y. Deliveries to Queens, Manhattan and West Long Island — Tel. HI 5-7897

"Good Looks start at the top!" —
NELSON'S TAILORING SHOP
mens suits and overcoats Finest workmanship Specializing in remodeling and alterations. 1233 Bedford Ave., Brooklyn, N.Y. (near Fulton St.) ST 9-9776

Išnomuojamas butas gražiame Woodhaveno rajone. Šeši kambariai pirmame aukšte. Dėl papildomų informacijų skambinti **VI 9-0775.**

Woodhaven, išnuomojamas erdvus, naujai išdekoruotas kambarys su naujais baldais ir galimybe naudotis virtuve. Skambinti 849-7240.

Kambarys reikalingas vienam asmeniui su virtuve arba galimybe virtis. Skambinti dienos metu GL 2-2923.

Visi kailiniai siuvami mūsų siuvykloje, todėl kainos pigios. Pirkdami bet ką ateikite pas mus ir įsitikinsite. Mes taip pat pataisome kailinius, kailininius apsiaustus, šalikus (stols). Galite pasirinkti iš didelės atsargos karakulio, Aliaskos ruonio, minko ir kitų dirbinių.
Didelis pasirinkimas
Nelaukite paskutinės valandos
CHelsea 2-1079 • CHelsea 2-0535
ALEX DIMANT FUR CO.
RYGOS KAILINIŲ SIUVĖJAI
150 WEST 28th STREET
NEW YORK, N. Y.
Room 402

SCHOOLS

THIS MAN WILL GO PLACES FOR CHRIST!
Would you join his select company as a Stigmatine Priest or Brother?
STIGMATINE FATHERS
- APOSTOLATE OF YOUTH
- PREACHING
- TEACHING
- PARISH WORK
- VOLUNTARY FOREIGN MISSIONS

Special Latin Courses for those with no Latin background
Contact
Vocation Director
Stigmatic Fathers & Brothers
900 Washington St.
Wellesley, Mass. 02181

SISTER OF THE DIVINE COMPASSION an Apostolate dedicated to the education of mind, heart and soul — in kindergarten - in elementary schools - in high school - in college. Write Reverend Mother, Good Counsel Convent White Plains, New York 10603

OUR LADY OF THE ANGELS ACADEMY
1335 Enfield Street
ENFIELD, CONN.
Felician Sisters
Sister Mary Angelis C.S.S.F.
Principal
250 Students Grades 9-12
Day Only — Tuition $200

DRAKE
COLLEGE OF BUSINESS
Founded 1883
Open All Year - Day - Evening
Free Placement Service
Secretarial - Accounting
Typewriting
571 Broad St. Newark — 612-7585
308 Main St., Orange N.J.
673-4058

REST HOMES

LAUREL HAVEN
REST HOME
Home for elderly people near village and churches; lovely grounds.
JUANITA TURNER
Owner - Director
238 Fire Island Ave., Babylon
MO 1-7097

PRINTING

INTERNATIONAL PRINTING
EVERYTHING FOR THE PRINTING LINE
197 E. Fourth Street
New York City, N. Y.
Call OR 3-1830

Complete Offset Printing Service
Camera-Copy Printing
Color Lithography
Special consideration to Religious Groups. Member of Knights of Columbus. MERCURY ADVERTISING PRINTERS. 914 Bedford Avenue, Brooklyn, N. Y. — UL 5-2521.

TO PLACE YOUR AD, CANCEL OR CHANGE
Tel. 867-3680

SCHOOLS

IONA PREP SCHOOL
An Outstanding Westchester Country Day School For Boys
Excellent scholastic standing
Thorough preparation for College
715 North Avenue
NEW ROCHELLE, N. Y.
Christian Brothers of Ireland
Brother P. L. NAGLE — Principal

SISTERS OF ST. JOSEPH
SACRED HEART ACADEMY
47 Cathedral Avenue
Hempstead, L. I.
Academic High School
For GIRLS Only

HOLY FAMILY
HIGH SCHOOL
545 35th Street, Union City, N.J.
Conducted by Franciscan Sisters of Peekskill, N. Y.
Principal:
Sister MARIA DAVID O.S.F.

BENEDICTINE ACADEMY
Sisters of St. Benedict
Sister Theophane O.S.B. Superior
High School Grades 9 - 12
869 Broadway
PATERSON, N. J.

POWER MEMORIAL ACADEMY
161 West 61st Street
New York City
JU 6-7353
Christian Brothers of Ireland
Rev. Brother Robert C. McMullen
Principal:
HIGH SCHOOL — DAYS

ST. CYRIL ACADEMY
FOR GIRLS
DANVILLE, PENNSYLVANIA
Offers 4 Year High School Courses
College Preparatory
The Best for Soul
Mind and Body
Conducted by
Sisters of
S.S. CYRIL & METHODIOUS

ST. VINCENT ACADEMY
228 West Market St.
Newark N.J. — MA 2-1613
High School for Girls only—grades 9-12 Elementary School Boys and Girls Grades 1-8
Sisters of Charity
Sister Agatha Maria — Principal

VOCATIONS

Franciscan Capuchin Sisters of the Infant Jesus
Under the inspiration of the gentle Saint of Assisi, we welcome young ladies to our community as suitable candidates; High School Graduates, ages 16 to 30 years of age.
Our Apostolate includes Teaching in Parochial Schools, Day Nurseries, Orphans and Settlement Work.
For detailed information,
Vocation Directress
MOUNT SAINT FRANCIS
RINGWOOD, NEW JERSEY

Cafe Geiger
206 East 86th Street
(tarp 2 ir 3 Ave.)
New York, N. Y.
Tel. RE 4-4428
Vedėjas: Helmut Vollmer
KASDIEN KONCERTAI nuo 4 val. p.p.
Užkandžiai iš nuosavos virtuvės
Puikiausia vokiška virtuvė: pietūs-vakarienė

Adolfo SCHRAGERIO

BALDAI BALDAI

Mes turime visokiausių vietos gamybos baldų. Mūsų specialybė — importuoti tik geros kokybės baldus iš V. Vokietijos ir kitų Europos valstybių.

336 East 86th St., N. Y. C.
Tarp 1st ir 2nd Avenue • TR 9-0400
Atidaryta kasdien nuo 9 v.v.; antradieniais ir šeštadieniais 9 - 6 v.v.

"VENTA"
Home Improvements Co.
Atlieka visus namų vidaus remonto ir modernizavimo darbus, įrengia rūsius (basements) pastoges (atikas) ir t.t. Darbas atliekamas sąžiningai patyrusių lietuvių stalių už prieinamą kainą. Kreiptis:
J. BANDŽIUKAS
84-12 102nd Street
Richmond Hill, N. Y. 11418
Tel. VI 7-2772

A. ANDRIUŠKEVIČIUS
LAIKRODININKAS - JUVELYRAS
Auksas - sidabras - deimantai laikrodžiai
9408 Jamaica Ave.
Woodhaven 21, N. Y.
VI 7-2573

LIETUVIŲ ADVOKATAI

Stephen Bredes, Jr.
ADVOKATAS
37 Sheridan Avenue
Brooklyn 8, N. Y.
Telef. — APplegate 7-7033

C. A. VOKET
VOKIETAITIS
ADVOKATAS
41-40 74th Street
Jackson Heights, N. Y.
Tel. NEwton 9-6620

LAIDOJIMO DIREKTORIAI

Tel. EVergreen 7-4335
STEPHEN AROMISKIS
(ARMAKAUSKAS)
Graborius-Balsamuotojas
MODERNI KOPLYČIA
423 METROPOLITAN AVE.
Brooklyn, N. Y.

STagg 2-5043
Matthew P. Ballas
FUNERAL HOME
Moderni koplyčia - Air conditioned
A. J. BALTON-BALTRŪNAS
Licensed Manager
& Notary Public
660 Grand St., Brooklyn 11, N. Y.

EVergreen 8-9770
Joseph Garszva
GRABORIUS
Balsamuotojas
231 BEDFORD AVE.
Brooklyn, N. Y.

J. B. SHALINS - Šalinskas
LAIDOTUVIŲ DIREKTORIUS
84-02 JAMAICA AVE.
(prie Forest Parkway Station)
WOODHAVEN, N. Y.
Suteikiam garbingas laidotuves Koplyčios nemokamai visose miesto dalyse; veikia ventiliacija
Tel. VIrginia 7-4499

THEODORE WOLINNIN, INC.
E. JOSEPH ZEBROWSKI
Laidotuvių direktorius
MODERNIŠKA KOPLYČIA
su Air Condition
123 E. 7th St., New York 9, N. Y.
GRamercy 5-1437

KARLONAS
FUNERAL HOME
280 CHESTNUT STREET
NEW BRITAIN, CONN.
Tel. BA 9-1181

CARROL
FUNERAL HOME
Inc.
PETRAS KARALIUS, sav.
Laidotuvių direktorius
ir balzamuotojas
74 PROVIDENCE ST.
Worcester, Mass.
PL 4-6757 PL 4-1165

VAITKUS
FUNERAL HOME
197 WEBSTER AVE.
PRANAS VAITKUS
Laidotuvių Direktorius
ir balsamuotojas
Cambridge, Mass.
NOTARY PUBLIC
Patarnavimas dieną ir naktį
Nauja moderniška koplyčia šermenims dykai. Aptarnauja Cambridge ir Bostono kolonijas žemiausiomis kainomis. Kainos tos pačios ir į kitus miestus.
Reikale šaukite — Tel. TR 6-6434

DARBININKAS

Redakcija ..... GL 5-7281
Administracija ..... GL 2-2923
Spaustuvė ..... GL 2-6916
Vienuolynas ..... GL 5-7068

NEW YORKO NAUJIENOS

Benjamin S. Rosenthal, kongresmanas, demokratas, atstovaująs Elmhursto apylinkei New Yorke, kalbės Lietuvos nepriklausomybės minėjime vasaro 14 Websterio salėje.

Kun. L. Jankus, Balfo reikalų vedėjas, šalčio pagautas, šią savaitę serga.

Aktorius Vitalis Žukauskas vasario 20 vyksta į Detroitą, kur šv. Antano parapijos koncerte išpildys humoristinę programą.

Irena Babarskaitė iš New Yorko antrus metu Paryžiuje studijuoja prancūzų kalbą.

Angelų Karalienės parapijos tretininkai šį šeštadienį, vasario 6, 4 v. popiet rengia laimėjimų vakarą.

DR. S.A. BAČKIS KALBĖS NEWARKE

Lietuvos nepriklausomybės paskelbimo 47 metų sukakties minėjimas įvyks vasario 13, šeštadienį, 7:30 v.v. lietuvių salėje (180 New York Ave.). Pagrindinę kalbą pasakys dr. S. A. Bačkis iš Lietuvos atstovybės, Washingtone. Yra dar pakviesti kalbėti Newarko miesto, New Jersey valstybės ir J. A. vyriausybės atstovai. Meninę programą išpildys Rūtos ansamblis, ved. muz. Alg. Kačanausko, ir Newarko "Aušros Vartų" šeštadieninė mokykla, ved. Onos Skurvydienės vasario 14, sekmadienį, 10:30 val. ryte bus pamaldos Švč. Trejybės bažnyčioje už žuvusius dėl Lietuvos laisvės. Pamaldose su vėliavomis dalyvaus lietuvių veteranų postas ir jų pagelbininkės. Giedos parapijos choras, diriguojamas Kl. Bagdonavičiaus. Minėjimą rengia ir visus maloniai kviečia gausiai dalyvauti New Jersey Lietuvių Taryba.

A. S. Trečiokas, sekretorius

Gėlės papiginta kaina

Nijolė Valaitienė paruošia vestuvėm gėles iš sezoninių gėlių papiginta kaina. 50 dol. už jaunosios bukietą, 2 pamerges, 2 korsažus, 2 bukietus bažnyčioj ir vyrams gėlės. Dėl smulkesnių informacijų skambinti 914 LY 1-9244.

Kanklininkių būrelis, vadovaujamas T. Dzikienės, atliks dalį meninės programos Vasario Šešioliktosios minėjime New Yorke. Būrelis įsisteigęs prieš pusantrų metų ir jau turėjęs eilę sėkmingų pasirodymų, yra paruošęs keliasdešimt mūsų gražiųjų liaudies dainų. Šiuo metu būrelyje dalyvauja aštuonios kanklininkės. Skambias kankles jom padirbo žinomas drožinėtojas Vl. Kulpavičius.

Minėjimo pagrindinę programos dalį atliks solistė Irena Stankūnaitė, akomponuojant muz. Al. Mrozinskui. Taip pat dalyvaus tautinių šokių šokėjai, vad. J. Matulaitienės. Pagrindinę kalbą pasakys Vliko vicepirm. dr. Br. Nemickas.

Minėjimas įvyks vasario 14 d. sekmadienį, Websterio salėje 119 East 11 str., Manhattane. Pradžia 4 val. popiet punktualiai. Minėjimą rengia New Yorko A.L. Taryba ir kviečia visus dalyvauti.

V. Sidzikauskas, Lietuvių Laisvės Komiteto ir Vliko pirmininkas, išvyksta į Kolumbiją ir į Braziliją, kur Sao Paulo mieste bus Pietų Amerikos lietuvių kongresas. Jis pasakys kalbas Lietuvos nepriklausomybės šventės proga. Ta pačia proga jis aplankys ir kitas valstybes ir atliks Pavergtosios Europos seimo duotus uždavinius.

Vida Dumbrytė, buvusi ateitininkų sendraugių skyriaus sekretorė, išsikelia gyventi į Chicagą.

Ateitininkų sendraugių New Yorko skyrius kviečia visuomenę ir visus ateitininkus į Vytauto Vebeliūno paskaitą vasario 19, penktadienį, 8 v.v. Apreiškimo parapijos salėje. Paskaitos tema "Šeimos finansinis ir mokesčių planavimas".

Akademikai skautai ruošia initium semestri vasario 13, šeštadienį 8 v.v. Atletų klube. Bus vaišės ir orkestras iš Philadelphijos.

Kun. dr. Jonas Maknys, ilgai buvęs Brooklyne, persikėlė į Providence, R.I., ir vikarauja šv. Kazimiero lietuvių parapijoje, kurios klebonu yra kun. V. Martinkus, Balfo pirmininkas.

Ant. a.a. Stasio Butkaus, pirmojo Lietuvos kareivio kapo, kaip skelbia Karys, pastatytas Long Islande šv. Karoliaus kapinėse paminklas, atsiėjęs 578 dol. St. Butkus ilgai dirbo Kario redakcijoje, mirė prieš trejus metus.

Magdalena Adrijauskienė 70 m. amžiaus iš Bronx, N. Y. mirė vasario 4 laidojama 8 iš Aušros Vartų bažnyčios 9:30 į šv. Raimundo kapines. Laidotuvėms rūpinasi Šalinskų laidojimo įstaiga.

Paliko liūdintį vyrą Juozą su šeima.

PAX ROMANA SEMINARO VAKARAS

Pax Romana egzilų seminaras prasideda rytoj, vasario 6. Bus kaip sakoma, rimta programa ir "nerimta" arba tikras malonumas praleisti vakarą. Studentų Ateitininkų Sąjungos ruošiamam 'Nokturne'. Meno programą čia išpildys lietuviškas akademinis jaunimas iš New Yorko ir tolimesnių vietovių.

VIRGINIJA EIMUTYTĖ

VILETA ČIŽAUSKAITĖ

Du studentai iš New Yorko — **Vytautas Koncė,** ateitininkas iš Fordhamo, ir **Vytautas Jurgėla** iš City College, — neseniai pradėję rimtai vystyti savo talentus, ieško tokių kolegų kurie galėtų prie jų prisidėti ir platesniu mastu paruošti visuomenei didesnį repertuarą.

Mergaičių grupė padainuos amerikietiškų ir lietuviškų liaudies dainų. Jų būry bus dvi ateitininkės — **Vėjūnė Svotelytė** iš Baltimorės ir **Virginija Eimutytė** iš Clevelando, abi dainavusios SAS 1964 vasaros stovyklos talentų vakare. Virginija pradėjo dainuoti dar pradžios mokykloje būdama ir nuo to laiko dažnai dainuoja su įvairiom grupėm. Gimnazijoje ji buvo parinkta giedoti Amerikos himną, kai Robertas Kennedy lankėsi Clevelande.

"Nokturno' programos solistė bus **Violeta Čižauskaitė** iš Detroito. Jos vardas, tikimės, ateityje bus dažnai minimas drauge su kitų menininkų vardais, nes Violeta yra gabi ir pradedanti kilti muzikos pasaulyje. Dabar studijuoja muziką ir dramą. Dažnai pasirodo su kolegijos choru bei mažesne grupe kolegijose ir bendrai visuomenei. Ji taip pat yra vaidinusi savo kolegijos operetėse, dalyvavusi radijo bei televizijos programose, važinėjusi su USO dramos trupe, vaidinusia Amerikos karinių pajėgų vienetam.

Vadinasi, galima daug ko tikėtis iš Pax Romana seminaro vakarinės programos, ir reikia pasidžiaugti, kad mūsų jaunuoliai randa laiko ir noro dirbti, kad galėtų ne tik parodyti savo sugebėjimus, bet drauge iškelti lietuvio vardą svetimtaučių tarpe.

Po meninės programos seks šokiai. Visi nuoširdžiai kviečiami atvykti ir praleisti malonų vakarą.

N. U.

Agentas . . .

(atkelta iš 3 psl.)

Kiek kitokios rūšies pinklės buvo su Didžios Kovos apygarda. Šią apygardą MGB pirmąją sugriebė ir gana tandžiai į savas klastos reples . . . Šiai apygardai ir vadą Erelis buvo parūpinęs (buvo iškvietęs į Vilnių apygardos vadą Žalią Velnią, o jo vietoj pasiuntęs vadu Griežtą, savo agentą (Žalias Velnias iš Vilniaus nebuvo išleidžiamas, iki atėjo laikas jį likviduoti). Mums iš Vilniaus pabėgus, šiai apygardai buvo padažnintas smūgis po smūgio. Ji kaip rezistencinis vienetas taip nusilpo, kad maža ką ir bereiškė bendroje kovoje". Smūgiai pagreitino ginkluotus dalinius susicentralizuoti vienos karinės vadovybės žinioje, kad būtų išvengta tolimesnės infiltracijos ir išdavimų.

O Erelis — šiuo metu jis tebėra Vilniaus niversiteto personalo sąrašuose kaip Juozas Markulis, docentas. MVD tarnybon jis patekęs šantažo keliu, kuriam negalėjo atsispirti jo oportunistinė natūra.

Toliau apie rezistencines kovas skaitykite knygoje "Vienų vieni". Knyga turi 424 psl., jos kaina — 4dol. Gaunama Darbininko administracijoje, 910 Willoughby Ave., Brooklyn, N. Y. 11221).

BOSTONO skautų knygynėlis-skaitykla buvo atidaryta sausio 22. Nuotraukose — pirmieji lankytojai.

LIETUVIŲ TEISĖJO SUKAKTIS

Brockton, Mass. — Vietinio teismo (District Court) vyriausiu teisėju yra **Antanas Kupka,** lietuvis, Brocktone gimęs ir augęs. Neseniai jis sulaukė 60 metų. Teisės mokslus išėjo Bostono universitete 1925, advokato egzaminus išlaikė 1926. Dar studentu būdamas dirbo firmoje "Hallisey and Townes", nuo 1940 buvo Brocktono teismo sekretorium (clerk), nuo 1954 eina teisėjo pareigas.

Pernai sprendė apie 5000 kriminalinių bylų, daugiausiai nusikaltimų prieš susisiekimo taisykles. Mažamečių nusikaltėlių bylų pernai sumažėjo iš 179 iki 102. Teisėjas A. Kupka priskiria čia nuopelną Brocktono policijai.

Antanas Kupka su žmona Delia turi dvi suaugusias dukras — Lindą, kuri mokytojauja aukštesnėje Everetto mokykloje, ir Anną, kuri mokosi Simmons kolegijoje. **(b).**

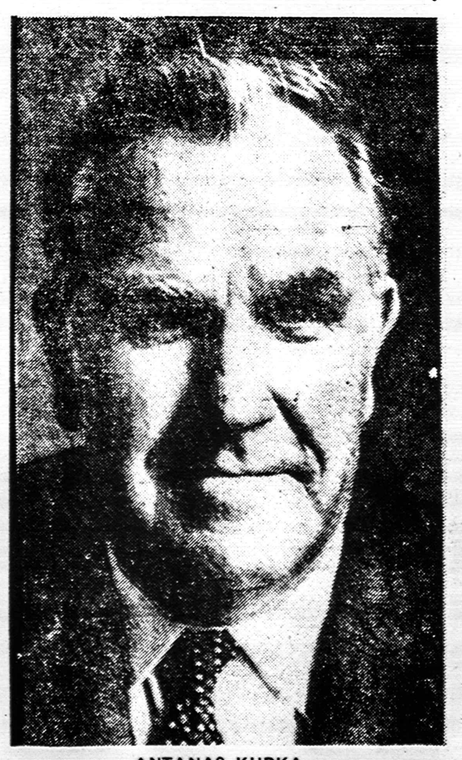

ANTANAS KUPKA

Geduling. pamaldos už Iz. Jatulį

Newark, N.J. 8 Vasario 7 sukanka 5 metai, kai negailestingos mirties palaužtas, palyginus dar jaunas, mirė kapitonas **Izidorius Jatulis.** Velionis Newarko kolonijoj buvo vienas iš judriausių asmenybių. Nors gyveno toliau nuo centro, Garwood, N.J., bet be jo neapsėjo nė vienas susirinkimas ar parengimas šioje apylinkėje. Jis pirmininkavo Balfui, Bendruomenei ir kitoms organizacijoms, jas atgaivino, sustiprino. Taip pat nepraleisdavo nė vieno sekmadienio neatvykęs su visa šeima į lietuviškas pamaldas. Newarko kolonija dar ir dabar pasigenda jo netekusi.

Mirties 5 metų sukaktuvėse velionies draugai ir bendradarbiai užprašė šv. mišias vasario 6, šeštadienį, 8 v. ryte Švč. Trejybės bažnyčioje. Artimieji jo draugai ir pažįstami kviečiami pasimelsti už a.a. Izidoriaus vėlę. **(Dr.)**

Senos kartos vyras turi Brooklyno centre 4 kambarius. Būtų malonu rasti kitą asmenį, kuris sutiktų drauge gyventi, nes vienam ilgu ir nuobodu. Dėl sąlygų susitarsim. Prašau kreiptis laišku: Anthonv Kaupas, 201 York St., Brooklyn, 1, N.Y.

BOSTONO ŽINIOS

Komp. Jeronimas Kačinskas, pakviestas diriguoti jungtiniam chorui įvairių krikščioniškų bažnyčių, įskaitant ir katalikų , su Melrose simfoninių orkestru, atliks Dvoržako "Stabat Mater". Koncertas bus balandžio 11 d. 4 val. popiet. Melrose Memorial salėje, Chorą sudaro 280 asmenų.

Massachusetts akademijų jungtinių simfoninių orkestru festivalio dirigentu pakviestas komp. Jeronimas Kačinskas. Šis jungtinis 80 asmenų orkestras renkamas iš 18 mokyklų varžybų būdu. Koncerto programoje bus Glucko, Mozarto, Dvoržako, Bizeto ir Stravinskio kūriniai. Koncertas bus balandžio 10 d. Governor Dummer Academy salėje, So. Byfield, Mass.

Lietuvos vyčių Bostono kuopos susirinkimas šaukiamas vasario 7 d. 3 val. popiet parapijos salėje prie E. 7tos gatvės.

Moterų Sąjungos Bostono kuopa vasario 7 3:30 val. popiet Liet. Piliečių Draugijos salėje rengia linksmą pobūvį. Programoje bus suvaidinta komedija. Po vaidinimo bus užgavėnių blynai ir šokiai. Pobūvio pelnas skiriamas šv. Petro lietuvių parapijai.

Atlanto rajono skautų vadovybė sausio 15-16 Kennebunkporte buvo suruošusi kursus skiltininkam. Iš Bostono dalyvavo Vytas Adomkaitis, Algis Bakšys ir Algis Valančiūnas.

Baltijos ir Žalgirio tuntų skautai savo būkle (Liet. Piliečių Draugijos namų ketvirtame aukšte) atidarė knygynėli-skaityklą. Vadovauti paskirtas stud. Algi Adomkaitis. Skaitykla veikia penktadienio vakarais. Tuo metu jaunimas būkle gali ir pažaisti. Yra stalo tenisas ir kiti žaidimai. Tėvai prašomi aukoti atliekamas lietuviškas knygas bei žurnalus. Jei kas turi atliekamą pianiną, paaukokite jį skautų būklui. Skautai bus labai dėkingi.

Parengimai New Yorke

Vasario 14 — Vasario šešioliktosios minėjimas Websterio salėje, Manhattane. Rengia New Yorko Amerikos Lietuvių Taryba.

Vasario 21 — Lietuviškos užgavėnės. Rengia ALRK Moterų S-gos 29 kuopa Apreiškimo parapijos salėje.

Vasario 27 — Užgavėnių balius rengiamas Birutiečių, L. M. A. New Yorko klubo ir S.L.A. moterų 99 kuopos Sheraton-Atlantic viešbutyje.

Vasario 28 — Skautų pramoga — Kaziuko mugė Apreiškimo parapijos salėje.

Kovo 7 — K. V. Banaičio kūrinių koncertas Carnegie Recital Hall salėje. Rengia lietuviai muzikai.

Kovo 28 — Studijų diena rengiama P. L. K. Mot. Org. Sąjungos Apreiškimo parapijos salėje.

Gegužės 15 — Operetės choro metinis parengimas Apreiškimo parapijos salėje.

•

Numatomus parengimus pranešti S. DZIKUI, 89-17 97th St., Woodhaven, N.Y. — tel. VI 7-5113.

VASARIO 6, ŠEŠTADIENĮ

Pradžia 8 val. vak.

LIEDERKRANZ CLUB
6 E. 87th STREET, MANHATTAN

BILIETAI: suaug. $4.00 • studentam ir moksleiviam $3.00
šokiam — $2.00

PASTABA: Vietų skaičius yra RIBOTAS, taigi patariama bilietus ko greičiau įsigyti pas:
SALVINIJĄ GEDVILAITĘ — VI 8-1023
NASTUTĘ UMBRAZAITĘ — DE 9-3774
ANTANĄ VAINIŲ, Jr. — HI 1-9761

"NOKTURNAS"

MUZIKALINIS VAKARAS
ATLIEKAMAS AKADEMINIO JAUNIMO
IR
Šokiai
GROJANT "4 AIDŲ" ORKESTRUI

PROGRAMOJE:

Solistė VIOLETA ČIŽAUSKAITĖ (Detroit), akomponuoja Neris Jarmas

Trio: VIRGINIJA EIMUTYTĖ (Cleveland)
VILIJA MOCKUTĖ (Cleveland)
VĖJŪNĖ SVOTELYTĖ (Baltimore)

Akomp. Gintaras Dambrava (N.H.)

Liaud. dainos pritariant gitarai GINTARAS DAMBRAVA

Duetas: VYTAUTAS KONCĖ ir VYTAUTAS JURGĖLA