LITH.BIBL.SERVICE
1132 WALNUT STREET,
DANVILLE, ILL.61933

1965

LEIDYKLOS DOVANA
Perduota Liet
Bibliogr Tarnybos

DARBININKAS

L. NR. 43 | SECOND-CLASS Postage paid at Brooklyn, N. Y. | PENKTADIENIS - FRIDAY, BIRŽELIS - JUNE 11, 1965 | 910 WILLOUGHBY AVE., BROOKLYN 21, N. Y. | 10 CENTŲ

Prieš 25 metus Kremlius smurtu užgrobė Lietuvą

Laisvieji lietuviai stiprina ir plečia naikinamos, terorizuojamos Lietuvos SOS šauksmą

LIETUVA KARO NELAIMĖSE. Nukentėjusiem gelbėti 1944 įsikūrusio Balfo plakatas, piešta dail. M. Dobužinskio.

Kremliaus smurto ir klastos pradžia —

Birželio 15 sueina 25 metai, kai Sovietų Sąjunga okupavo Lietuvą ir pavertė ją savo kolonija. Sovietinio imperializmo kelias buvo ir yra tas pats: smurtas ir klasta

Kremliaus imperializmas vykdomas smurtu ir klasta. Užgrobia smurtu, smurto veiksmus klastingai teisina tarptautinėm sutartim, parama "išsilaisvinimo kovai", tautos apsisprendimu. Tuo keliu Kremlius užgrobė ir Lietuvą. Primename pagrindinius Kremliaus žingsnius Lietuvai okupuoti ir įsijungti į Sovietų Sąjungą.

DVIEJŲ AGRESORIŲ SUTARTIS — pasidalyti Baltijos valstybes

1939.VII.23 Maskvoje pasirašyta Molotovo ir Ribbentroppo nepuolimo sutartis ir prie jos slaptas protokolas, pagal kurį Sovietam turi tekti Suomija, Estija, Latvija; Vokietijai — Lietuva.

1939.IX.28 papildomas slaptas protokolas, kuriuo ir Lietuvą Vokietija perleido Sovietų įtakos sferai.

SOVIETINIO AGRESORIAUS išprievartautos bazės, pagaliau okupacija

Po susitarimo su Hitleriu, Maskva vykdė pirmą invazijos žingsnį į Baltijos valstybes: 1939. X. 10 išreikalavo iš Lietuvos "sutartį" — duoti Sovietų armijai bazes Lietuvos teritorijoje.

Karą su Suomija baigę 1940.II.12 sutartim, Sovietai turėjo laisvas rankas prieš Lietuvą: 1940.V.25 Molotovas paskelbė provokacinius kaltinimus Lietuvai — esą ji nesilaikanti sutarties, grobianti Sovietų kareivius Lietuvoje.

Po šio kaltinimo 1940.VI.14 Molotovas paskaitė Lietuvos ministeriui Urbšiui ultimatumą: atiduoti teismui vidaus reikalų min. K. Skučą ir saugumo dep. dir. A. Povilaitį, sudaryti Sovietam priimtiną vyriausybę, įsileisti Sovietų kariuomenę į visą Lietuvos teritoriją. Ultimatumas reikalavo atsakyti per 10 valandų ir įspėjo: ar Lietuva jį priims ar ne, Sovietų kariuomenė vis tiek užims Lietuvą.

SOVIETINĖS OKUPACIJOS TECHNIKA — pridengti okupaciją teisėtumo ir demokratinio apsisprendimo skraiste

Pagal Lietuvoje veikusią konstituciją teisė naujai vyriausybei sudaryti priklausė prezidentui. Kai Dekanozovui nepasisekė paršaukti prez. A. Smetonos iš Vokietijos į Kauną, tai paskelbė, kad prezidentas reikia laikyti atsistatydinusiu, o tada jo pareigas eina min. pirm. A. Merkys. Taip peršokę per teisinę kliūtį, tariamai legaliai A. Merkio vardu 1940.VI.16 Dekanozovas padiktavo "liaudies vyriausybės" sudėtį.

Jau tos "vyriausybės" vardu 1940.VII.1 uždarė visas politines ir visuomenines ar kultūrines organizacijas, kiek vėliau laikraščius. Teleido veikti komunistų partijai, kuri turėjo tada 700 narių.

1940.VII.7 A. Sniečkus, kaip saugumo dep. direktorius, pasirašė NKVD paruoštą įsakymą suimti aktyviuosius visuomenės veikėjus — liepos 11-12 naktį suimta 2000.

Organizacijų ir spaudos uždarymu, veikėjų suėmimu buvo paruošta dirva "demokratiškiausiem pasauly rinkimam" — 1940.VII.14. Rinkimai su žinoma sovietine technika — vienas sąrašas su tiek kandidatų, kiek turi būti išrinkta; su šūkiais: "Nė vieno balso liaudies priešam", "Asmens, kurie nebalsuoja, . . . yra liaudies priešai. Tokiem asmenim nėra vietos darbo Lietuvoje". Oficialiai balsavo 95.1%, neoficialiai 15-16%.

1940.VII.21 "liaudies seimas" turėjo nutarti, kad Lietuva nori įsijungti į Sov. Sąjungą. Prieš posėdį "deputatas" dr. A. Garmus apsilankė pas Pozdniakovą pasitikrinti dėl to Lietuvos nepriklausomybės netekimo. Dekanozovas paaiškino: "O ar jūs matote, kas vyksta už lango?. . . Šie tankai rodo, kad Lietuva jau nebegali būti nepriklausoma". Kai A. Garmus pareiškė nebalsuosiąs už Lietuvos prijungimą, Dekanozovas į tai: "Tik pamėginkite. Yra priemonių daryti taip, kaip mes norime, o jų mes pakankamai turime."

Seimas "nubalsavo" už prijungimą, nors niekas balsų neskaitė, o rankas kėlė ir enkavedistai, kurie buvo pasodinti prižiūrėti deputatų.

1940.VIII.3 paskutinis tos vaidybos aktas: Maskvoje aukščiausias sovietas nutarė "patenkinti Lietuvos prašymą" ir priimti Lietuvą į Sovietų Sąjungą.

Toliau turėjo eiti sovietizacija, kolonizacija, kurias palengvinti ir pagreitinti turėjo vietinių gyventojų deportacijos.

MASINĖS DEPORTACIJOS — suplanuotos Maskvoje

Suplanuotos ir instrukcijos pasirašytos 1939. X. 11, t.y. rytojaus dieną, kai Kremlius iškėlęs priėmimą dėl sutarties bazėm įsileisti į Lietuvą.

1941.VI.4 Serovas pasirašė instrukcijas masinei deportacijai vykdyti. 1941.VI.18 išvežta 34,260 iš Lietuvos.

Buvusio "komisaro" Glušausko pareiškimu, Maskva buvo pareikalavusi išvežti iš Lietuvos 700,000, t.y. trečdalį gyventojų.

Imperializmo ir kolonizacijos kelias, kuris buvo pavartotas Lietuvoje, sovietų ir dabar tebetaikomas bet kur kitur.

Be lovos savo bute dar turės lovą ligoninėje

Įspėjimas Lietuvoje dėl įsitikėjimo kiekybe ir per mažo rūpesčio kokybe

Ar skaičiai yra toks patikimas pažangos ženklas? Tokis klausimas kyla skaitant okupuotos Lietuvos spaudą. Joje daug skaičių apie ūkinę, mokyklinę, kultūrinę pažangą. Procentais rodomas pažangos kasmetinis augimas.

Džiaugtis reikia kiekvienu pažangos reiškiniu Lietuvoje. Jei jie rodosi okupuotoje Lietuvoje, tai jie yra ženklas lietuvių aktyvumo, veržlumo, kuris turi stebint kartais ir tuos "vyresniuosius brolius" — okupantus.

Pažangą demonstruoti ypatingai ėmė dabar, kai švenčia okupacijos 25 metų sukaktį. Kad ta pažanga atrodytų baltesnė, juodina atsidėję nepriklausomos Lietuvos pažangą. Ir vėl nori skaičiais užpilti. Dar dažniau ne aktualiaisiais, bet palyginamais skaičiais — esą pažanga paauko tiek ir tiek procentų... Tokia jau sovietinė sistema.

Ši skaičių didumo manija susilaukia įspėjimo ir pačioje Lietuvoje,. Ar tie skelbiami skaičiai yra tikrasis pažangos rodiklis, klausimas kyla spaudoje. Siemet pradėtuose leisti "Kultūros baruose" Nr. 1 J. Jurginis, str. "Kuo matuojama kultūra?" rašo:

"Praeityje daug kur, o Azijos ir Afrikos šalyse dar ir dabar apie kurios nors tautos arba krašto kultūrą sprendžiama iš raštingų žmonių procento bendrame gyventojų skaičiuje. Europoje, kurios šalyse pradinis gyventojų mokymas yra privalomas ir beraščiai ne dėsningumas, o daugiau atsitiktinis reiškinys, toks kultūros matavimas nebetinka. Todėl kapitalistinėse šalyse apie kultūrą ketinama spręsti iš muilo ar suvartojamo popieriaus kiekio, tenkančio vienam gyventojui. Socialistinėse šalyse apie to ar kito krašto kultūrą sprendžiama iš aukštąjį ar specialų vidurinį mokslą baigusių skaičiaus, tenkančio tūkstančiui gyventojų. Apskritai, mes įpratome kultūrą matuoti skaičiais ir didžiuodamiesi skelbiam mokyklų, mokinių, studentų, teatrų, kinų, klubų, bibliotekų statistiką. Juo didesni skaičiai, tuo didesnis mūsų pasididžiavimas".

"Ką gi tie skaičiai reiškia? Jie visų pirma reiškia, kad, lyginant su kapitalizmo epochos kultūra, mūsų socialistinė kultūra pasidarė masinė, visaliaudinė... Skaičiai vaizdžiai parodo kultūros ėjimą platyn, jie nurodo kultūros kiekybinę pusę, betgi kultūra turi ir savo kokybę".

"Prisimenu, kaip vienas sveikatos apsaugos entuziastas aiškino, kiek prie komunizmo mano gimtųjų Anykščių rajoninėje ligoninėje bus lovų. Jo paminėtų skaičių išsigandau: beveik kas dešimtas rajono gyventojas, be lovos savo bute, dar turės lovą ligoninėje, vadinas, numatoma, kad kiekvienas rajono gyventojas neišvengs stacionaraus gydymo. Betgi kam žmogų guldyti į ligoninę, jeigu jis yra sveikas? Artėjant prie komunizmo, kils žmonių gerovė, gerės ir žmonių sveikata, reikės mažesnio skaičiaus lovų ligoninėse, o ne vis didesnio ir didesnio".

"Man teko keletą kartų su pažangių Amerikos lietuvių grupe keliauti po Lietuvą. Svečių tarpe buvo ir keletas gydytojų. Sužinoję, kiek Tarybų Lietuvoje yra gydytojų ir medicinos seserų, jie nustebo, bet netrukus pamačiau, kaip apsiniaukė jų veidai. Jie negalėjo suprasti, kodėl, turint tiek medicininio personalo ir tiek Raudonojo Kryžiaus organizacijos narių, sanitarinė kultūra miestuose ir ypač kaimuose nėra pakankamai aukšta. personalo skaičius, pasirodo, nėra sanitarinės kultūros rodiklis".

"Nemaža turime respublikoje pastatų, kurie vadinami kultūros namais, nors kai kuriuose iš jų daugiau dulkių ir voratinklių, negu kultūros. Kultūros matavimas skaičiais turi savo ribą...

...Mokykla, kokia ji bebūtų — aštuonmetė ar universitetas — kultūringu žmogaus dar nepadaro... Todėl baigęs aukštąjį mokslą pilietis ne visada yra kultūringesnis už tą, kuris pasitenkino baigęs aštuonmetę".

"Vienam mūsų respublikos Mokslų akademijos tikslių jų, arba, kaip įprasta sakyti, fundamentalinių mokslų specialistui neseniai teko apie mėnesį laiko gyventi Londone prie pat Britų muziejaus, ir koks apmaudas ima mus, humanitarinių mokslų atstovus, kad tas kolega neturėjo laiko ar noro pasižvalgyti po Britų muziejų. Greičiausiai, jis visai nežinojo, kas tas Britų muziejus! Pas mus mėgstama didžiuotis specialybe. Tai labai gerai, bet neretai tuo norima pasakyti, kad visa kita, kas vadinama humanitarine kultūra, jam nerūpi. Argi nepasitaiko, kad didžiuojantis gamtos ir taikomųjų mokslų specialybe, stengiamasi pridengti savo nemokšiškumą?"

"Jeigu kultūra rūpi tik nedaugeliui, jeigu po plona švietimo plėvele slepiasi diletantizmas, kultūra lieka paviršutiniška. Jau metas kultūros lygį matuoti skaičiais, rodančiais ne kiekybę, o kokybę".

Dėl tos kokybės paskutiniu laiku ir kituose laikraščiuose Lietuvoje daugiau nusiskundžiama.

Nusiskundimuose keliami kultūringumo ar nekultūringumo reiškiniai verti pergalvoti ir skaitytojui laisvame pasauly.

—**Stalino** gimimo vietoje Gori, Gruzijoje, bus atidarytas jo vardo muziejus.

— **Pirmasis erdvėje** iš orlaivio buvo išėjęs sovietų Leonovas 1965 kovo 18 — 10 min.

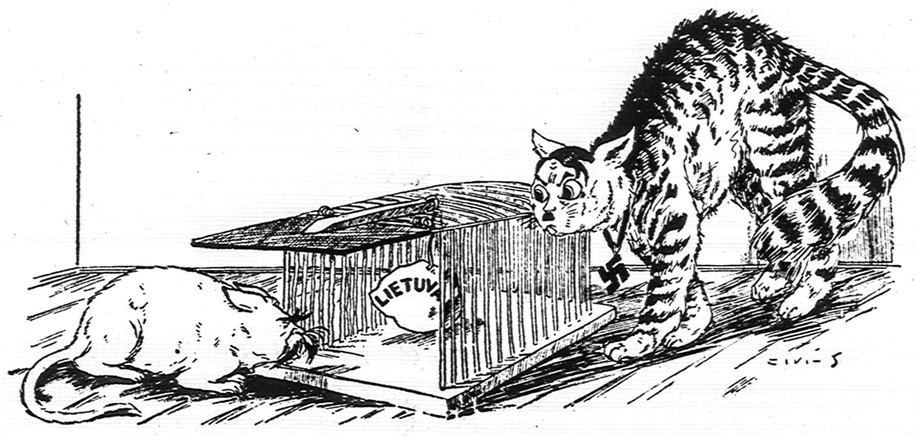

Pelės ir katino žaidimai

"Meilės" varžybos

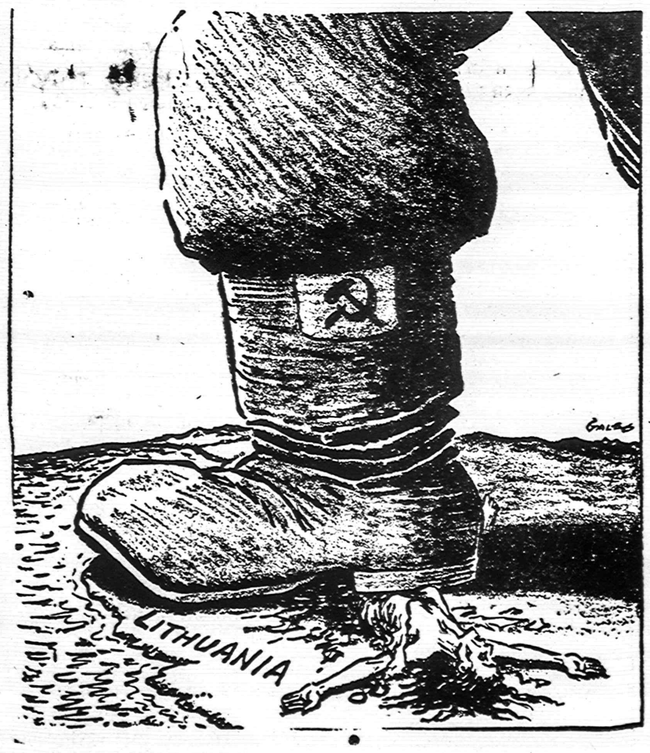

Lietuvos išlaisvinimas! (piešinys iš to meto amerikiečių spaudos)

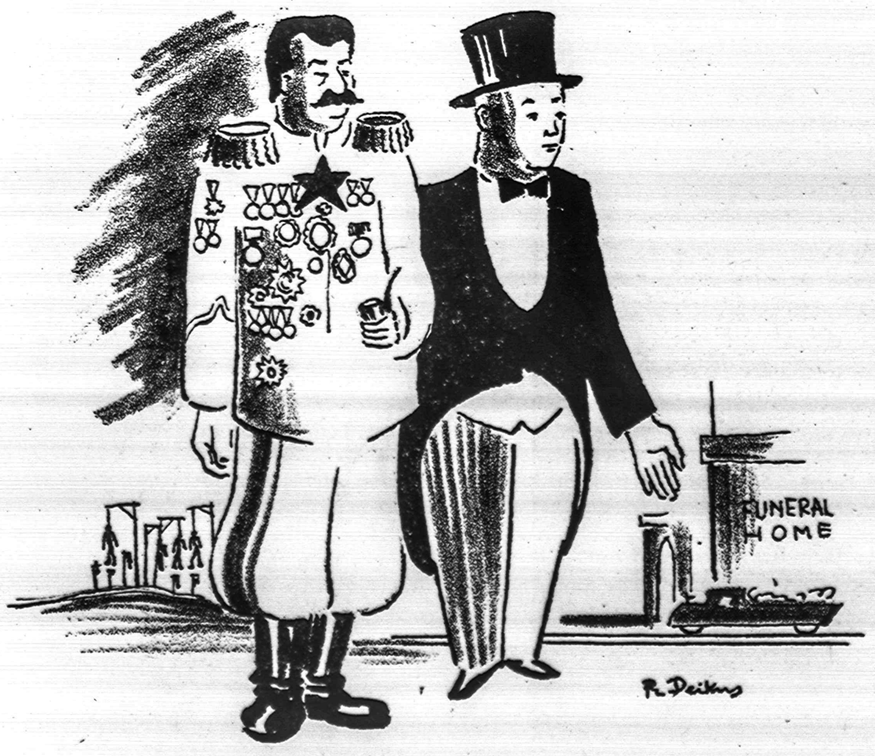

Pristatomas naujas Europos graborius J. Stalinas

Molotovas ir Ribentropas dalina Europą

PADĖKITE PRANCIŠKONAMS PASTATYTI

LIETUVIŲ KULTŪROS CENTRĄ NEW YORKE

VIENUOLYNĄ-KOPLYČIĄ, SPAUSTUVĘ, PATALPAS LIETUVIŲ VISUOMENINIAM REIKALAM

Aukos siunčiamos adresu:

BUILDING FUND
FRANCISCAN MONASTERY
680 BUSHWICK AVE.
BROOKLYN, N. Y. 11221

Aukojusieji 1000 dol. tampa garbės fundatoriais

500 — amžinais nariais

100 — fundatoriais

aukojusieji mažiau — rėmėjais.

Galima įrašyti ir mirusius (memorial). Aukotojų vardai bus įamžinti pastato garbingoje vietoje ir prisimenami vienuolių maldose bei mišiose.

Pažadu auką statybų fondui $.....

Siunčiu auką statybų fondui $.....

Įrašau mirusį .....

Siuntėjas .....

Adresas .....

.....

Visoms aukoms atskaitoma mokesčiai (Tax deductible)

Norite geros meniškos fotografijos —

PORTRETO - ŠEIMOS - VAIKŲ
'vairių progų: vestuvių, krikštynų, gimtadienių, pobūvių ir kt. nuotraukų; norite atnaujinti seną fotografiją? Jums geromis sąlygomis padarys —

VYT. MAŽELIS

Tel. HYacint 7-4677
422 Menahan Street, Ridgewood, Brooklyn, N. Y.

LITAS Investing Co. Inc.

kviečia

Pirkti akcijas su garantuotu dividendu ir augančia verte
Taupyti — atidarant sąskaitą (ligi 5½%)
Skolintis automašinoms, namų remontui, akcijų pirkimui

Dėl prospekto ir kitais reikalais:
V. VEBELIŪNAS, 100-21 89th Ave., Richmond Hill N. Y.; HI 1-67[illegible]
A. VEDECKAS, 83 Morgan St., Stamford, Conn. — Tel. [illegible]

Darbo valandos: šiokiadieniais 6 - 9 val. vak.; šeštadieniais 9 - 4 val.

FOTOGRAFAS
Romualdas Kisielius

Tarptautinės Fotografų Sąjungos narys, baigęs Amerikos kariuomenės foto mokyklą. Jums už prieinamiausią kainą atliks visokius fotografinius darbus.

Dėl susitarimo skambinti — GLenmore 2-0029

— HAVEN REALTY —

Real Estate • JOSEPH ANDRUSIS • Insurance

Apdraudimas gyvybės, namų, automobilių, baldų ir k. Namų pardavimas, apdraudos, Income Tax užpildymas. Mutual Funds — Pinigų investacijos.

Kasdien nuo 9 iki 8 val.; Šeštadieniais iki 6 val. popiet.

87-09 Jamaica Ave., Woodhaven 21, N. Y. • Tel. VI 7-4477

REPUBLIC Liquor Store, Inc.

322 Union Avenue, Brooklyn 11, N. Y.
Telefonas EV 7-2089
JUOZAS BRUŽINSKAS, Manager
Didelis pasirinkimas įvairių vynų, degtinių, konjakų, midų šventėms bei kitokioms progoms

JAU 22 METAI!
WEJD
1330 KIL. 97.9 MEG. (FM)
LIETUVOS ATSIMINIMŲ RADIO VALANDA
ŠEŠTADIENIAIS NUO 5 IKI 6 V.P.P.
DIREKTORIUS JORUBAS Jr.
STUKAS
1016 Schleifer Rd. Hillside, N.J. 07205
Tel. (201) 289-6878

DARBININKAS 910 WILLOUGHBY AVE. BROOKLYN 21, N. Y.

Editorial Office GL 5-7281 • Business Office GL 2-2923

THE WORKER (Title Copyright) By FRANCISCAN FATHERS
Eina nuo 1915 metų. 1951 sujungė AMERIKĄ, LDS ORGANĄ DARBININKĄ ir LIETUVIŲ ŽINIAS

Second-class postage paid at Brooklyn Post Office

Published semi-weekly except holiday weeks and July and First week in August when published weekly.

Prenumeratos kaina $7.00 — Subscription per year $7.00

Laikraštį tvarko REDAKCINĖ KOMISIJA. Vyr. red. S. SUZIEDELIS. Straipsnius ir korespondencijas redakcija talpo savo nuožiūra. Nenaudoti straipsniai saugomi ir grąžinami autoriams prašant. Pavarde pasirašyti straipsniai nebūtinai išreiškia redakcijos nuomone. Už skelbimų turinį ir kalbą redakcija neatsako

Būkite prakeikti, duobkasiai!

Lietuvoje šį birželio mėnesį vėl pakartoja pasakojimus apie "hitlerininkus", kurie žudę "tarybinius piliečius". Kartoja ištisais puslapiais su įprastine neapykanta, su enkavedistų fantazijos sukurtais kaltinimais.

Sustiprintais šauksmais apie "hitlerininkus" nori pridengti raudonųjų hitlerininkų praeitį, kuri žmonių atminime neišdildomai sutapo su birželio mėnesiu.

Sunku pridengti, kada raudonųjų hitlerininkų praeities šiurpius vaisius parodė tas pats Lietuvą paverges ir tautą naikinęs bei tebenaikinąs Kremlius. Jis 1959 gyventojų surašymu paliudijo, kad 1959 Lietuvoje tebuvo tik 2,711,000 gyventojų. Taigi pusė milijono mažiau nei 1939 metais. Po 20 metų prieauglio, kurio kasmet turėjo būti po 30,000-40,000, pusė milijono mažiau nei prieš 20 metų!

Raudoniesiem hitlerininkam, pavergusiem Lietuvą, atsakomybė tenka bent už 700,000 800,000 gyventojų nepriteklių Lietuvoje.

Joki jų pikti šauksmai to nenuslėps.

★

Tautos masinio sunaikinimo šiurpiu simboliniu laikotarpiu virto 1941 metų birželio mėnuo. Birželio 14-18 masiniu būdu buvo suimti ir deportuoti iš Lietuvos 34,260.

Tas skaičius reiškia gyvus žmones — jų sugriautą gyvenimą, fizinius kentėjimus, dar labiau moralinius dėl išdraskytų šeimų.

Šio kenčiančio nevilties pagauto lietuvio skausmo neišstengs nuslėpti jokia okupanto propaganda apie "išlaisvinimą" ir atneštą "laimingą gyvenimą". Ir po 25 metų laiko degina anie Kaišiadorių gimnazijos direktoriaus Stasio Kairiūkščio žodžiai, kurie buvo išmesti lapely iš vagono Naujos Vilnios stoty:

...kenčiame neapsakytai, trūksta vandens ir oro, bet didžiausias smūgis — mūsų šeimas sukaldė, nežinau, ar išlaikys mūsų širdys. Mus (kaišedoriškius) atskyrė ir atsk. išveža. Aš turiu tik 2 nosines, vienus marškinius, kostiumą, o palto neturiu nė vieno, bet tai mažmožis. Blogiausia, kad nuo šeimos atskirtas, ir gal niekuomet nepamatysim..." (1941.VI.17).

★

Tremtinio moralines kančias didino dar tai, kad pamatė kankinimo įrankiais, svetimų budelių tarnais virtus savus tautiečius ir net buvusius draugus. Visų ištremtųjų linkėjimu virto anas vieno tremtinio laiškas, skirtas savo buvusiam draugui tariamos valdžios atstovui:

"Daktare, Sveikinu iš pasėlencų ešelono. Gyvename blogesnėse sąlygose negu gyvuliai: trūksta oro — trokštame ir badaujame. Už ką? Pagaliau, jei jau mums, tūkstančiams suaugusių, kiek galėtų taikinti bausmę, tai už ką kenčia maži vaikai? Jei jau norėjote mus išžudyti, tai reikėjo rasti gražesnį būdą — skiepijimą bacilomis...

"Daktare, visko tikėjau iš Komisarų Tarybos, bet kad tūkstančius lietuvių iš Lietuvos išsiųstumėt, kad laidotumėte tautą, kad būtumėt tautos duobkasiai — niekuomet nesitikėjau.

"Kai svarstydavome 1940 m. pradžioje buvusios vyriausybės darbus, tai stebėdavomės, kodėl ministrai neatsistatydina, jei nepritaria netikusiems darbams. O dabar? Vadinasi, jūs pritariate. Pritariate tautos žudymui, tautos sunaikinimui. Tai pirmas įvykis istorijoje. Tokių įvykių lietuvių tauta težino iš išgamų dvarininkų, bet jūs? Kerštas — žemiausio, puolusio žmogaus džiaugsmas. Keršijama tik nusikaltusiems, bet ne tūkstančiams vaikų ir moterų.

"Būkite prakeikti, Lietuvos valstybės ir tautos duobkasiai. Tokių linkėjimų siunčia už tūkstančius lietuvių tas, su kuriuo 1939-1940 m. praleisdavai ilgas valandas, o dabar poselencas į tolimą SSSR" (1941.VI.21).

Būkite prakeikti — žodžiai adresuoti gydytojui J. Parnarauskui, to meto sveikatos komisaro pavaduotojui, per jį ir visiem tautos naikintojam, okupanto kolaborantam.

Ne visų jų atsakomybė lygi. Ne visi buvo tokie kaip A. Sniečkus, A. Guzevičius —klusnūs ir uolūs Serovo, Gladkovo įrankiai savai tautai naikinti. Visu svoriu betgi atsakomybė gula J. Paleckį, kurio parašu buvo tvirtintas sprendimas — deportuoti.

★

Praėjo 25 metai, bet nei laikas nei propagandos šauksmai nesumažins atsakomybės J. Paleckio vardu pridengtiem Kremliaus samdiniam tautos naikinimo akcijoje; nesumažins taip pat garso, kad Kremlius savo genocido ir kolonializmo veiksmais konkuruoja su Hitleriu.

V. ŪSELIENĖ

Paskutinė naktis

Ta vasaros naktis, kaip visos naktys Lietuvoj,
buvo tokia, kokią Maironis apdainavo — žavi tyra,
pilna svaiginančių kvapų, pilna gaivios šventos tylos.
Mėnulis slinko pamažu, tarpe lengvučių debesų...
Spindėjo žvaigždės, o vėjas, pūtęs iš rytų,
supo lieknų beržų šakas ir vos pražydusi, alyvų krūmus.
Buvo naktis, kaip visos nakys Lieuvj —
Tačiau šimtams tremtinių, užkaltuos ir tvankiuose vagonuos
Tai buvo tik kančios ir nevilties naktis...
Žinojo jie tikrai, jog buvo tai jau paskutinė jų stotis savoj žemėj.
Rytoj sunkieji ratai jau dundės per Rusijos miškus...
Nebegirdės jie jau daugiau lietuviškojo žodžio,
O artimų žmonių būriai nebelydės jų
bejėgiškos užuojautos ir ašarų pilnomis akimis.
Bet dar šią nakti stovi čia jų traukinys —
Vienoj jo pusėj aukštos Palemono kalnas, o kitoj —
jaunom pušim apaugusi kalva ir truputi toliau,
mėnulio sidabre paskendę dunkso Vilniaus bokštai
Ar bematys jie kada nors
Tą įprastą, žavingos vasaros nakties gražumą?
Ar kada nors gėrėsis sostinės, užmigusios ramiam slėny vaizdu?
Šią nakti visi tie nelaimingi žmonės jaučia,
kaip miršta sieloj jų beprotiška viltis,
jog bus jie dar išvaduoti ir jog
baisioji ta kelionė ir naktis bus tik sloninantis siaubingas sapnas.
Ir savo širdyse, po sukryžiuotom maldai rankom,
Slopina jie skausmingą šauksmą tardami sudie — savajam kraštui
Nors skęsta visas Vilniaus slėnis nakties gilicj tyloj,
atrodo, joo girdi, kaip skleidžiasi iš to
žmonių prigrūsto traukinio skaudi rauda...
Atrodo, jog dejuoja ne tik tos nelaimingos širdys.
mėnulio sidabre paskendę dunkso Vilniaus bokštai.
ir žydintieji krūmai, o ir visa
tokia kvapni, šilta, tokia be galo mylima lietuviškoji žemė
Ir sklinda ta rauda toli toli, po visa
iškankintą, pavergtąjį kraštą, o aidas
tos raudos dar nenutilo iki šiol..
Širdie, ar Tu dar jį girdi?...

(Skirta 14-jai birželio paminėti)

Baltijos valstybės iš 6 mil. gyventojų neteko 1 mil.

Apklausinėjimai atstovų rūmuose (2)

Liudininko V. Sidzikausko pareiškime po rusifikacijos toliau kalbama apie **deportacijas.** Pradėjęs nuo 1940 lapkričio 28 dienos pasirašytos vidaus reikalų komisaro instrukcijos, kas turi būti deportuojama; suminėjęs, kad 1941 birželio 14-21 buvo deportuota iš Baltijos valstybių apie 100,000 liudininkas toliau kalba apie antros sovietų okupacijos metu Stalino, paskiau Chruščiovo vykdytas deportacijas:

"1944 m. Sovietai antru kartu užėmė Baltijos valstybes. Jų sugrįžimą sekė naujos deportacijų ir suėmimų bangos 1945, 1946 ir 1947. Baltijos kraštų gyventojus žiauriausiai deportacijos palietė 1948-9, kada Baltijos ūkininkų pasipriešinimui prieš prievartinę kolektyvizaciją palaužti apie 10 procentų gyventojų buvo išgabenta į Sibirą.

Daugumas deportuotų žuvo dėl nežmoniškų sąlygų, bado, išsekimo, šalčio, žiaurumo. Dabartinėm sąlygom neįmanoma duoti tikslius statistinius duomenis apie deportuotuosius. Tačiau faktas, kad pagal Sovietų gyventojų surašymą 1959 metais Estija, Latvija ir Lietuva iš savo šešių milijonų gyventojų buvo netekusios apie vieno milijono. Kai kurie deportuotieji, išlikę gyvi, dar neleidžiami grįžti į savo gimtąsias vietas.

Šios deportacijos sustabdytos Chruščiovo laikais. Jas pakeitė "savanoriškos deportacijos".

Apie tas "savanoriškas" deportacijas, arba "savanoriška" perkeldinimą, liudininkas dėstė:

"Pagal oficialius sovietinius duomenis per keleris paskutinius metus tokių "savanorių" skaičius buvo apie 8,000 Latvijoje ir maždaug tiek pat Lietuvoje.

"Savanoriško" perkeldinimo sistema Chruščiovo laikais buvo uoliai vykdoma, kad duotų darbo jėgos Kazachstano plėšiniam. Labiausiai buvo traukiamas jaunimas. Vartojama presija jiem persikelti į Sovietų tolimiausias sritis nuolatiniam apsigyvenimui. 1965 kovo 11 Rygos radijas paskelbė apie susirinkimą Rygoje atstovų jaunimo ir studentų, kurie vyks į Kazachstaną. Šių "savanorių" naujoji grupė buvo 550 dydžio.

Pagal Sovietų spaudos pavergtoje Lietuvoje pranešimus 1962 metais 12,000 lietuvių jaunimo išvyko į Kazachstaną, Murmanską ir kitas SSRS tolimas sritis; išvyko grupėm nuo kelių dešimčių iki kelių šimtų. Pagal sovietinius šaltinius apie 5000 lietuvių jaunimo buvo nugabenta į Tselingrado regioną Kazachstane, į Karagandą ir Kolos pusiasalį grupėm nuo 20 iki daugiau kaip 200.

1964 balandžio 11, pavyzdžiui, lietuvių spauda skelbė tokį pranešimą: "Piliečiai! Darbininkai telkiami statybos darbam Tselingrade srityje ir Karagandos mieste. Galimas ištisų šeimų perkėlimas apsigyventi nuolatai ir dirbti Tselinorajaus sovchozuose ir kolchozuose".

Po šio skelbimo laikraščiai Lietuvoje 1964 gegužės 20 pranešė, kad į Tselinokrajų išvyko 200 šaltkalvių, elektrikų ir mūrininkų."

RUSŲ KOLONISTAI Baltijos valstybėse:

"Dideli rusų kiekiai įkurdinti Estijoje, Latvijoje ir Lietuvoje. Maskvoje 1962 buvo paskelbta paskutinio gyventojų surašymo duomenų santrauka. Pagal ją 1959 metais Estijoje gyveno 240,000 rusų ir 64,000 gudų, ukrainiečių ir kitų tautybių iš Sovietų Sąjungos —viso 304,000 užsieniečių bendrame je. Tai reiškia, kad Estijos gyventojų ketvirtadalis buvo "kolonizatoriai".

Latvijoje 1959 buvo 795,000 užsieniečiai, arba 38 proc. bendrame 2,193,458 gyventojų skaičiuje. Tarp tų užsieniečių 550,000 buvo rusai.

Lietuvoje rusų kolonistų skaičius buvo mažesnis, 8.5 procentai bendrame 2,711,445 gyventojų skaičiuje.

Bendrai skaičiuojant, **1959 trijose Baltijos valstybėse buvo** 1,041,000 rusų imigrantų iš Sovietų Sąjungos.

Sovietinė informacija rodo, kad nuo 1959 rusų proporcija labai pakilo. Daugelis pramonių miestų kaip Kohtla-Jarve šiaurės Estijoje žibalinio skalūno srityje, kuris per paskutinius penkeris metus labai išaugo, arba kaip senas pasienio Narvos miestas, yra dabar su ruų persvara. Miesto taryboje, policijoje ir įvairiose valdžios įstaigose vyrauja rusiški vardai. Estijos sostinės, Tallino, ir jo priemiesčių beveik pusė gyventojų yra jau rusai.. Tokia pat padėtis yra Latvijos sostinėje Rygoje.

Sovietų demografinė statistika rodo, kad daugiausia rusų Baltijos kraštuose yra gyvastingiausio amžiaus 20-29 metų. Tas pats yra pramoniniuose miestuose, kur imigrantai daugiausia yra įsikūrę. Rusų vaikų ir jaunimo 10-19 metų amžiaus yra 35 procentai, palyginti su to paties amžiaus vietinio kilimo vaikų bei jaunimo grupe, Latvijoje iki 47 procentų.

Baltijos valstybių industrializacija yra priedanga kolonizacijai. Inžinieriai, technikai, buhalteriai, sąskaitininkai ir kiti specialistai siunčiami iš Rusijos į Estiją, Latviją ir Lietuvą. Jie atvyksta su šeimom, o dažnai ir su visais giminėm.

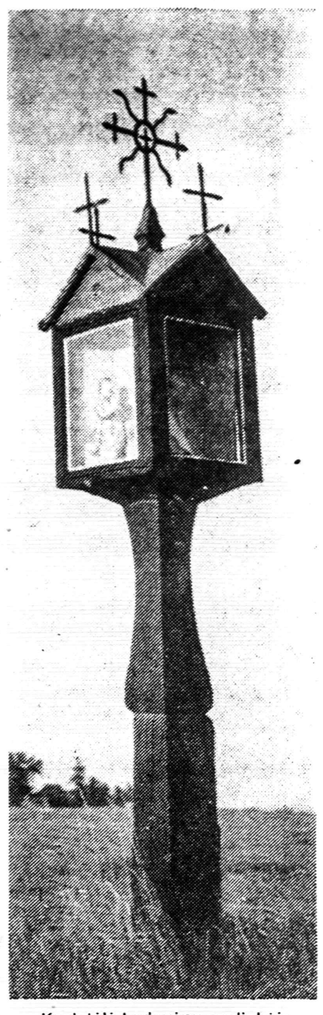

Koplytėlė Lyduvėnų apylinkėje

Beveik visas laivininkystės ir geležinkelių tinklas Baltijos "respublikose" yra apsodintas rusais. Vadinamųjų politinių darbuotojų, partijos pareigūnų, agitatorių ir propagandistų armija į Baltijos valstybes siunčiama iš Rusijos. Gausiom rusų mokyklom mokytojai atvyksta taip pat iš Rusijos. Siunčiamos grupės studentų iš Rusijos su stipendijom į Baltijos valstybes.

Raudonosios armijos kariai, demobilizuoti, Baltijos valstybėse aprūpinami darbu ir butu. Nuolatinę rusų infiltraciją patvirtina sovietinės statistikos. Metinio prieauglio Lietuvoje devyniasdešimt du procentai priskiriami naturaliam prieaugliui ir aštuoni procentai vadinamam "technikiniam judėjimui", o tai reiškia kolonizaciją. Latvijoje ir Estijoje tie skaičiai kinta: 60 procentų natūralaus prieauglio ir 40 proc. "Technikinio judėjimo"."

Toliau liudininko pareiškime plačiai kalbama apie religinio persekiojimo faktus. Apie religinę padėtį Lietuvoje "Darbininko" skaitytojai plačiai buvo informuoti pakartotu "Aidų" straipsniu, tai šioje vietoje liudininko parodymai praleidžiami, ir einama prie liudininko A. Miluko (b.d.).

PIRMOJI KREMLIAUS AUKA — GEN. KAZYS SKUČAS

Gen. Kazys Skučas, vidaus reikalų ministeris, ir Augustinas Povilaitis, saugumo departamento direktorius, buvo pirmieji, kuriuos Sovietų Sąjunga 1940 metų birželio 14 ultimatume Lietuvai reikalavo atleisti iš pareigų ir perduoti tesmui. Bolševikam atėjus, jie pirmieji buvo suimti, ir išgabenti į Butirkų kalėjimą Maskvoje.

Kad komunistai visuose kraštuose labiausiai kovoja prieš vidaus reikalų ir jos valdomą policiją; kad įsigalėdami kuriame krašte, pirmiausia stengiasi paimti policiją į savo rankas, — tai seniai jau žinoma. Nestebina, jei pirmiausia ir Lietuvoje suėmė tuos, kurių žinioje yra policijos aparatas.

Stebinti gali betgi klausimas: **ar gen. Skučas ir A. Povilaitis buvo Kremliaus auka ar Lietuvos politiką valdančių asmenų naivumo auka?**

Stebina kartais vakaruose skelbiamas pasakojimas apie Sovietų pasiketimą, apie jų evoliuciją geraja linkme, žmoniškumo ar net suburžuazėjimo linkme. Sakoma, kad tai naivus galvojimas. Bet yra ženklų, kad šiuos naiviai galvojančius politikus aplenkė Lietuvos politikos vairuotojai — jau prieš 25 metus jie gyveno tokiu naivumu ir to lietuvių naivumo auka buvo gen. K. Skučas ir A. Povilaitis.

Tokia išvada tenka darytis, stebint faktus, kuriuos suminėjo generolo žmona Stefanija Skučienė 1959 gruodžio mėn. pasikalbėjime su "Kario" redakcija.

"Atsimenu, kai 1940 metų pavasarį, Maskvai apkaltinus Lietuvą raudonarmiečių tariamu grobimu, atsilankėva su vyru į ministerio pirmininko Antano Merkio ūkį netoli Kauno. Galėjo būti kokia pora savaičių prieš A. Merkio ir J. Urbšio, užsienio reikalų ministerio išsaukimą į Maskvą. Tada su Merkiais apžiūrint jų ūkio laukus, Skučas, kaip pastebėjau, kiek susijaudinęs, Merkiui įrodinėjo, kad sovietų priekabės Lietuvai gali labai liūdnai baigtis. Su tokia mano vyro nuomone Merkys nenorėjo sutikti. Kai iš laukų sugrįžom į namus, Merkys tarė:

— O vistik, Kazy, tavo įrodinėjimams aš netikiu, bolševikai jau dabar kitoki".

"Kai birželio 12 d. grįžo į Kauną iš Maskvos Merkys, mano vyras tuoj buvo iškviestas į prezidentūrą. Iš Merkio pranešimo paaiškėjo, kad Maskva reikalauja Skučo atsistatydimo iš vidaus reikalų ministerio pareigų ir Povilaičio, saugumo departamento direktoriaus, atleidimo iš tarnybos. Čia pat tie Sovietų neoficialūs reikalavimai buvo įvykdyti. Bet šis mūsų vyriausybės nusilenkimas ar nuolaida Maskvai nei kiek nepalengvino būklės. Naktį iš birželio 14 d. į 15 d., susilaukėme ultimatumo. Jo pirmasis punktas kaip tik lietė mano vyrą ir Povilaitį: buvo reikalaujama abudu patraukti teismo atsakomybėn.

...Apie 2 val. (nakties) vyras telefonu buvo Merkio iškviestas. Sugrįžęs papasakojo apie surkią padėtį. Apie 7 val. ryto jis vėl buvo iškviestas į prezidentūrą. Po kokių trijų valandų grįžo į namus. Čia pat laukė žinių ir Povilaitis. Vyras tuoj papasakojo, kad mūsų vyriausybė nutarė priimti visus sovietų reikalavimus, taigi tuo pačiu sutiko ji ir Povilaitį atiduoti teismui".

(Bus daugiau)

Kazys Skučas, paskutinis nepriklausomos Lietuvos vidaus reikalų ministeris, pirmoji bolševikų auka.

Paskutinis Vasario 16 minėjimas Vilniuje 1940 m. Vyriausybė priima paradą. Matosi J. Audėnas, K. Skučas, vysk. T. Matulionis, M. Jankus, ir k. Kairėje ratu apvesti stovi ir būsimieji Lietuvos okupantai.

Lenta prie New Jersey didžiojo kelio. Iš d. į k. P. Baublys, D. Valius, B. Raugas, K. Gasparėnas ir M. Mikutowicz.

New Jersey gubernatorius skelbia lietuvių gedulo dieną

Trenton, N.J. — JAV LB Pietinės New Jersey apylinkės valdyba, besiruošdama birželio tragiškų įvykių 25 m. sukakties minėjimui, išnuomavo didžiulę pakelės skelbimų lentą, Ten pakabino plakatą, kurio tekstas prašo laisvės Lietuvai bei kitiems komunistų pavergtiems kraštams ir smerkia komunizmą. Lenta yra prie pagrindinio kelio nr. 1, prieš pat įvažiuojant į New Jersey valstybės sostinę Trentoną. Lentos atidarymo ceremonijos efektingai įvykdytos birželio 5, prieš tai Geneva Inn restorane suruošiant trumpą priėmimą pietinės New Jersey laikraščių atstovams, lietuviškų laikraščių korespondentams bei visuomenės atstovams. Amerikiečių spaudos atstovai buvo supažindinti su dabartine kenčiančios Lietuvos padėtimi ir su lietuvių pastangomis atgauti laisvę. Išryškinant komunizmo pavojų viam laisvam pasauliui, ta pačia proga išdalinta gausi informacinė medžiaga.

New Jersey gubernatorius Richard J. Hughes, teigiamai reaguodamas į Pietinės New Jersey apylinkės lietuvių prašymą, birželio 15 paskelbė lietuvių gedulo diena, ragindamas visus New Jersey valstybės piliečius solidariai jungtis su gubernatoriumi, reiškiant užuojautą lietuviams ir kitom komunistinio kolonializmo aukoms.

Tiek lietuvių protesto lenta, tiek gubernatoriaus paskelbimas buvo paminėta New Jersey amerikiečių laikraščiuose, pav., milijoninio tiražo "The Philadelphia Inquirer", Trentono "Sunday Times" ir kiti.

Balys Raugas

Philadelphijos arkivyskupas birželio 2 priėmė pabaltiečių delegaciją. Iš k. į d. Maie Toomsoo (estė), Algimantas Gečys, Juozas Janulaitis, Teresė Gečienė, audienciją parūpinęs kun. Juozas Čepukaitis, arkivysk. John J. Krol, prel. L. Tulaba, latvių atstovai — Maije Medins ir lekabs Libko. Nuotr. K. Čikoto

LAISVĖS KOVŲ 25 METŲ MINĖJIMAS

ROCHESTER, N.Y.

Laisvės kovų ir Baltijos kraštų okupacijos 25 metų minėjimas yra rengiamas birželio 13. Minėjimą — protestą rengia bendrai visos trys baltų grupės (estai, latviai ir lietuviai) kartu. Pagrindinę kalbą minėjime pasakys JAV Kongreso atstovas **Frank Horton,** nuoširdus baltiečių bičiulis. Jis yra gerai susipažinęs su dabartine Baltijos kraštų okupacine padėtimi ir tarptautinio komunizmo kolonijaline politika. Minėjimas įvyks šv. Jurgio lietuvių katalikų parapijos salėje, birželio 13 d. 3 val. popiet.

Šios reikšmingos sukakties proga rengėjai yra išsiuntinėję prašymus visų religijų bažnyčių vadovams, juos prašydami, kad birželio 13 savo maldose ir pamoksluose prisimintų skaudų Baltijos kraštų žmonių ir religijos likimą. Taip pat yra pasiųstas prašymas Rochesterio katalikų diocezijos vysk. J. Kearney, kad birželio 13 dieną Rochesterio ir apylinkės katalikų bažnyčiose paskirtų maldos dieną už kenčiančią tyliąją katalikų bažnyčią ir tikinčiuosius Baltijos kraštuose. Yra numatyta trumpi Baltijos kraštų okupacijos paminėjimai per vietos TV ir radio stotis.

Lietuviai 11 val. iš ryto renkasi į šv. Jurgio katalikų parapijos bažnyčią, kur bus mišios aukojamos, už kenčiančia tėvynę. Organizacijos dalyvauja organizuotai ir su savo vėliavomis.

Be to, tą pačią dieną 2 val. popiet nuo šv. Jurgio liet. kat. parapijos salės yra numatytas bendras automobiliais paradas per Rochesterio miestą. Automobiliai papuošiami ne tik tautinėmis vėliavėlėmis, bet ir šūkiais, demaskuojančiais Baltijos kraštų okupantą.

Minėjime meninę programą išpildys vietos Liet. Bendruomenės choras, vad. Jono Adomaičio, ir estas solistas H. Riivald, svečias iš Lakewood, N. J.

WORCESTER, MASS.

A.A. LIUCIJA BABICKIENĖ

Gegužės 15 d. 3:15 v. popiet Šv. Vincento ligoninėje atsiskyrė iš gyvųjų tarpo 38 metų amžiaus Liucija Babickienė, palikdama skaudžiam liūdesyje dukrelę Žitutę (8 metų amžiaus), vyrą Povilą, tėvus Kostą ir Oną Savickus, brolius Česlovą ir Kostą, seseris Oną Vaitkienę, Izabelę Žmuidzinienę ir seselę M. Paulę.

Jos mirtis nebuvo netikėta staigmena, tačiau didžiai tragiška jos šeimai, giminėm, bei visai lietuvių bendruomenei.

Liucija, gimusi Dambravo parapijoje, Smilgių valsčiuje, gimnazijos mokslą pradėjo Panevėžyje, baigė tremtyje — Hanau, Vokietijoje. Prieš šešiolika metų su tėvais atvyko į šį kraštą ir apsistojo Worcesteryje. Tuoj pat įsijungė į lietuvišką veiklą, stojo į organizuojamą Meno Megėjų Ratelį ir kol leido gyvenimo sąlygos, aktyviai jame veikė: organizavo tautinių šokių grupę, dalyvavo chore ir vaidybos būrelyje, kuris, vadovaujamas aktoriaus H. Kačinsko, pastatė Čiurlionienės "Aušros sūnus". Šalia Meno Megėjų Ratelio ji veikė ir su moksleiviais ateitininkais.

Ji ir sunkios ligos metu neužmiršo būti visuomeninkė ir veikėja, savo kentėjimus aukojo už Nekalto Prasidėjimo Šv. Mergelės Kongregacijos seseles ir savo šeimos narius bei artimuosius. Patyrusi, kad jos skausminga liga yra nebepagydoma, atsilankiusios kongregacijos Motinėlės M. Augustos prašė leisti ją palaidoti kongregacijos kapinėse. Tai graži nauja iškelta idėja. Juk kur lietuvis gali rasti sau geresnį amžiną poilsį, kaip lietuviškoje Nekalto Prasid. Švč. Mergelės Kongregacijos vienuolyno sodyboje prie Putnamo. Jos pa-

(nukelta į 5 psl.)

Ilgo grojimo lietuviškos plokštelės

Varpas, Toronto choro 8 liet. dainos ir 6 liet. operos, st. 6.00	$5.00
Sutemų garsai, V. Stankus, 10 muzikos šokių. .... Stereo 6.00	$5.00
Dainos iš Lietuvos, L. Juodis su Rūtos ans. 16 dainų.	4.00
Lietuvos prisiminimai, L. Juodis, 14 liet. dainų akomp. gitara	5.00
Pavergtos Tėvynės dainos ir šokiai, 2 pl., 24 l. šokių ir dainų	8.00
Lietuvių tautiniai šokiai, J. Stuko leid. 14 tautinių šokių	4.00
Težydi vėliai Lietuva, Vyčių choro įdainuota 17 liet. dainų	4.00
Lietuviški šokiai, akordeonu K. Daubaro įgrota 18 liet. šokių	4.00
Dainos Lietuvai, S. Čerienės komp. įdainuota 12 liet. dainų	4.00
Lietuvos kanklės, 14 liet. kūrinių, vad. O Mikulskinei. Ster. $5	4.00
Worcesterio Megėjų ratelio, 14 lietuviškų dainų	4.00
Kalėdų giesmės, Br. Budriūno Ansamblio 11 kalėd. giesmių	5.00
Tėvynei aukojam, Dainavos Ansamblio, 14 l. dainų. Ster. $6	5.00
Mes padainuosim, Čiurlionio Ansamblio 16 l. dainų. Ster. $7.50	6.50
Lietuviški maršai, Br. Jonušo įgrota 12 liet. patrijot. maršų	7.00
Ar žinai tą šalį, R. Mastienės, 13 liet. dainos solo	5.00
A. Šabaniausko, po 12 dainų-šokių X ir XI albumai po $5.00	10.00
Lietuviškos dainos ir šokiai, Monitor Co. 16 l. dainų ir šokių	4.50
S. Barkaus radijo vak. dainuoja. 10 kalėdinių ir 10 liet. dainų	5.00
Rožės ir tylūs vakarai, V. Stankus, 11 lengvos muz. šokiai	5.00
Ar pameni, V. Stankus, 10 šokių muzika solo. ..... Ster. $6	5.00
Milžino paunksmė, Montrealio l. dramos teatro 3 pl. albumas	15.00
Suk, suk ratelį, Vilniaus choro 14 liet. dainų	4.00
Pilėnai, Liet. opera iš pavergtos Lietuvos (3 plokštelės)	11.00
Trijų metų Irutė, Ir. Giečiūtės 8 liet. patriotinės vaik. dainos	3.00
Lietuvišku dainų, šokių, polkų, žukausko-Vasiliausko juokai	4.00
Dainuojame su Lione. 16 liet. dainų, įdainuotų L. Juodytės	5.00
Mes žengiame su daina, New Yorko vyrų okteto 17 dainų	4.00
Liaudies giesmė, Tėviškės choro 11 giesmių ir dainų plokšt.	5.00
Linksmieji broliai, 12 liaudies kūrinėlių	5.00
Liet. dainų ir operų rinkiniai, J. Karvelis, 10 plokštelių .... po	5.00
Clevelando Vyrų oktetas, 12 muzikos šokių rink. Stereo $6.00	5.00
Lietuviškos kamerinės muzikos 2 pl. Iz. Vyt. Vasiliūno	6.00
Dainuojame su Rūta, J. Stukas, Rūtos ans. 17 liet. d.	4.00
Lione Jodis Contralto, Town Hall 14 kūrinių rečitalio pl.	6.00
7 Kristaus žodžiai, Šv. Kazimiero parapijos choras	5.00
Garbė Tau, Viešpatie, Dainavos relig. giesmės. Stereo $6.00	5.00
Dainų ir Arijų rečitalis, sol. J. Vaznelio	5.00
Poezija, A. Gustaitis ir Stasys Santvaras	5.00
Lithuanian 2-speed record course (Nr. 1, 2 pl. 2 žod.)	3.00
Lithuanian 2-speed record course	3.00
40 liet. dainų muzika, Tautinio orkestro leidinys	4.00

DARBININKO ADMINISTRACIJA
910 WILLOUGHBY AVE., BROOKLYN, N. Y. 11221
(Persiuntimo išlaidom prašom pridėti 50¢)

LB TARYBOS NARIAI PRADĖJO NEŽINOMO PARTIZANO ĮNAŠĄ Į L. F.

JAV LB IV-sios Tarybos nariai, susirinkę į antrąją Tarybos sesijos suvažiavimą Philadelphijo mieste gegužės 22-23, įsteigė **Nežinomo Partizano Įnašą Į Lietuvių Fondą.**

Tarybos nariai, svarstydami būdus ir kelius reikšmingiau ir konkrečiau paminėti Lietuvos okupavimo 25 metų liūdną sukaktį, patys pirmieji konkrečiai prisidėjo prie Nežinomam Partizanui tam tikro paminklo pastatymo. Sesijos nariai, aukodami čia pat po keliolika ir kelis dolerius, surinko netoli 200 dolerių Nežinomo Partizano Įnašui. Tokiu būdu, Nežinomas Lietuvos Partizanas simboliškai prisidės prie lietuvybės išlaikymo ir kovos už Lietuvos laisvę, kuriai jis jau paaukojo savo jauną gyvybę.

Nežinomo Partizano Įnašą Lietuvių Fonde atstovaus JAV Lietuvių Bendruomenė. Prie šio įnašo padidinimo kviečiami visi lietuviai, ar jau įmokėję savo įnašus į Lietuvių Fondą, ar ne. Kviečiamos taip pat visos lietuviškos organizacijos bei jų padaliniai. Visi turi sukrusti ypač šiais liūdnų sukaktuvių metais. Todėl, ilgai neaiškinę, ir kviečiame: imkite voką, dėkite Jūsų auką ir siųskite:

Nežinomo Partizano Įnašas,
Lietuvių Fondas,
7243 South Albany Ave.
Chicago, Ill. 60629

Bet kokia auka yra brangi ir priimama.

Pastatykime Nežinomam Lietuvos Partizanui amžiną paminklą, siųskim aukas **Nežinomo Partizano Įnašui Lietuvių Fonde.**

Pasirašo tos idėjos iniciatorius:

Dr. Antanas Klimas,

LB T-bos narys,
Rochester u-to profesorius ir
tai idėjai pritarantieji

Dar kartą lietuvių tautinių šokių kursų reikalais

Nijolė Girginaitė iš Hamiltono, LB Grand Rapids apylinkės, Rasa Juknelytė ir Birutė Rudaitytė iš LB Melrose Parko apylinkės, užsiregistravo į lietuvių tautinių šokių grupių vadovų-mokytojų kursus, kurie prasidės birželio 14 Dainavos stovyklavietėje ir tęsis dvi savaites.

Kursus rengia JAV LB Centro ir Kanados Krašto valdybos. Kursus praves Lietuvių Tautinių Šokių Institutas su 11 pirtyrusių mokytojų — lektorių: Leokadija Brazdienė, Ona Ivaškienė, Liudas Sagys, Bronė Jamontienė, dr. Jonas Balys, Vera Rudaukienė, Juozė Vaičiūnienė, muz. Jonas Zdanius, Jadvyga Matulaitienė, Galina Gabienė ir Genovaitė Brechmanienė.

Kursams pragyvenimas stovyklavietėje už dvi savaites kainuos 65 doleriai asmeniui. Pragyvenimo išlaidas kursantai patys apsimoka. Jeigu kuris kursantas kursus lankyti negalėtų vien tik dėl finansinių sunkumų, patariama tuo reikalu kreiptis į vietos LB apylinkių valdybas, prašant finansinės paramos. LB Centro valdyba iš savo pusės dėl kuklių finansinių pajamų kursantams daug negalės pagelbėti, nes Centro valdyba yra įsipareigojusi padengti visas už mokslą susidariusias išlaidas.

LB Centro valdyba maloniai prašo LB apylinkių valdybų bei kitų organizacijų vadovybes pasinaudoti rengiamais kursais ir pasistengti bent po vieną kursantą surasti ir prisiųsti į kursus.

Užsiregistruoti dar galima JAV LB Centro valdybos sekretoriaus adresu: Kostas Januška, 2646 West 71st St., Chicago, Illinois 60629, arba kursantą pasiųsti tiesiog į Dainavos stovyklavietę, ten jisai gaus visas reikalingas informacijas.

KJ.

Lietuvių Diena — rudenį

Tradicinė Richesterio lietuvių diena yra nukeliama į vėlyvą rudenį, nes vasaros metu užmiestyje negalima gauti atatinkamos vietos patogiam parengimui gamtoje, o rengiamos parapijos kieme lietuvių dienos mažai sutraukia žmonių. Dėl to, yra nutarta lietuvių dieną šiais metais surengti lapkričio mėnesį su plačia menine programa ir įdomia loterija. Pelnas, kaip ir visada lieetuvių dienos parengimų, yra skiriamas Balfo šalpos reikalams.

— **Nelė Feldmann,** dr. G. Feldmanno žmona, Vasario 16 dienos proga Lietuvos laisvės kovai remti paaukojo 8 dol., bet jos pavardė paskelbtuose sąrašuose buvo praleista, dėl to, ALT skyr. iždininkas atsiprašo.

— **Frank Jurlen-**Jurgelionis kelionėje su žmona po Europą buvo ištiktas širdies priepuolio ir todėl kelionę teko nutraukti ir lėktuvu grįžti atgal. Jo sveikata po truputi taisosi.

— **John C. Morcan-**Jonas Morkūnas ir jo žmona Emilija iš kelionės po Europą jau yra sugrįžę. Džiaugiasi patirtais įspūdžiais. Frank Jurlen ir John C. Morcan yra aktyvūs Rochesterio lietuvių visuomenės veikėjai, ypač daug padeda ALT veikloje. Frank Jurlen-Jurgelionis taip pat yra veiklus JAV karių veteranų organizacijoje.

Persiorganizavo ALRKS Federacijos skyriaus valdyba

ALRKS Federacijos skyrius savo susirinkime išsirinko naują valdybą: pirm. prof. Vl. Sabalienė, vicepirm. A. Ragelis, sekret. V. Vitkus ir Aldona Krygerytė. **-Sb-**

"The Last Salute to the President"

Full Color Reproduction of the Original Painting by Artist Pedro Coniconde

PLEASE SEND ME ——— 11x14 Color Reproduction at $2.25 ea.
PLEASE SEND ME ——— 17x23 Color Reproduction at 3.75 ea.

Post Paid Without Frame in U.S.A.
Send your Order to:

MEMENTOS: 7172 TRANSIT, WILLIAMSVILLE, N. Y. 21

Print Name .....
Address .....
City ..... State .....

"THE LAST SALUTE TO THE PRESIDENT"

BRANGŪS TAUTIEČIAI!

dalyvaukite

PABALTIJO TAUTŲ LAISVĖS SĄSKRYDY

birželio 20 d.

HARTFORD, CONN.

2 val. p.p. — Mišios St. Joseph katedroje (Farmington Ave.)
3 val. p.p. — Eisena į Bushnell Memorial salę
4 val. p.p. — Protesto mitingas Bushnell Teat. su menine programa

— Mišias laikys vyskupas PRANAS BRAZYS
— Pamokslą pasakys prelatas JONAS BALKŪNAS
— Mitinge kalbės senatorius THOMAS DODD

Garbės svečių tarpe dalyvauja Alberto Giovannetti, Vatikano atstovas prie J. Tautų.

Atlikime pareigą savo Tėvynei. Tūkstančių pabaltiečių dalyvavimas tebus pasauliui žinomas, kaip galingas protestas prieš 25 metus užsitęsusį Pabaltijo tautų pavergimą ir naikinimą • Įėjimas nemokamas •

CONNECTICUT PABALTIEČIŲ JUNGTINIS KOMITETAS

SEPTINTOJO ATEITININKŲ KONGRESO DIENOTVARKĖ

Septintasis Ateitininkų Kongresas, šaukiamas šiais mums skaudžiais metais, vyksta Toronte, Kanadoje, liepos mėn. 2 3 ir 4 dienomis. Čia skelbiame jo programą.

Penktadienis, liepos mėn. 2.

Jaunimo susipažinimo vakaras šv. Jono parapijos salėje, 941 Dundas St. W.

Šeštadienis, liepos mėn. 3.

9:00 val. — Registracija, Prisikėlimo parapijos salėje, 32 Rushoime Pk. Cres.

10:00 val. — Kongreso atidarymas.

Ateitininkų Federacijos Tarybos pirmininko žodis.

Ateitininkų Federacijos valdybos darbų apžvalga (gen. sekretorius dr. V. Vygantas ir reikalų vedėjas kun. V. Dabušis)

Paskaita: Žvilgis į ateitininką žmogų iš psichologinės pusės (prof. dr. A. Sužiedėlis)

12.15 val. — Kongresinės mišios (aukoja vysk. V. Brizgys, pamokslas vysk. P. Brazio)

Mirusiųjų prisiminimas

13.00 val. — Pietūs parapijos kavinėje.

14.00 val. — Symposium - diskusijos darbų apžvalgoje ir paskaitoje iškeltais klausimais. Jaunučiai ir jaunesnieji ateitininkai turi atskirą posėdį.

20.00 val. — Literatūros ir muzikos vakaras Toronto universiteto Hearst House didžiojoje salėje. Literatūrinėje dalyje išpildomas K. Bradūno paruoštas literatūrinis montažas. Koncertinėje dalyje dalyvaus sol. P. Bičkienė, Jonas Vaznelis ir pianistė A. Kepalaitė. Po programos šokiai Prisikėlimo parapijos salėje.

Sekmadienis, liepos mėn. 4.

11.00 val. — Pamaldos Prisikėlimo parapijos bažnyčioje. Mišias aukoja vysk. V. Brizgys, pamokslą sako vysk. P. Brazys.

15.00 val. — Iškilmingas posėdis Prisikėlimo parapijos salėje. Paskaita: Ateitininkų idėjiniai pagrindai ir laiko uždaviniai (dr. J. Girnius, Federacijos vadas). Sveikinimai žodžiu.

20:00 val. — Užbaigiamasis banketas, Prisikėlimo parapijos salėje. Kalba arkiv. F. Pocock.

Jau labai laikas visiems ateitininkams ir svečiams šiam kongresui pradėti ruoštis.

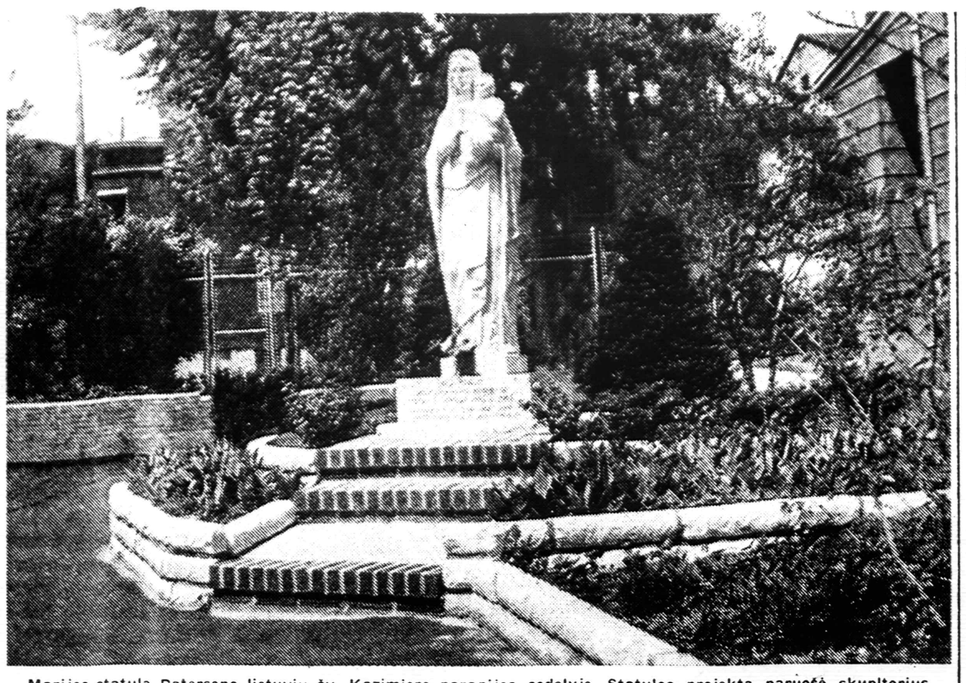

Marijos statula Patersono lietuvių šv. Kazimiero parapijos sodelyje. Statulos projektą paruošė skulptorius V. Dragūnevičius, nukalė Italijoje Paterson Monument firmos rūpesčiu. Statulą šventina Patersono vyskupas birželio 13 d. 4:30 val. popiet.

Worcester, Mass.

(atkelta iš 4 psl.)

vyzdžiu pasekė ir jos artimieji giminės ir užsisakė sau vietą kapinėse.

Velionė giliai atjautė aklųjų nelaimę. Tad nujausdama savo mirtį, paaukojo savo jaunas akis, kad aklasis galėtų regėti. Daktaro žodžiais, tai gražiausias darbas, ką ji galėjo mirdama padaryti.

Velionė buvo pašarvota Karaliaus laidojimo koplyčiij. Gegužės 18 d. 9 v. palydėta į Aušros Vartų bažnyčią, kur iškilmingas gedulingas pamaldas atlaikė kun. A. Jankauskas. Jam asistavo diakonu kun. J. Bakanas, subdiakonu kun. A. Volungis. Putname paskutines laidojimo apeigas atliko kun. dr. V. Cukuras. Laidojimo apeigose dalyvavo daug ne tik worcesteriškių, bet ir bostoniškių ir kitų kolonijų.

Iš Lietuvių Bendruomenės veiklos

Gegužės 9 įvyko LB vietos apylinkės valdybos posėdis, kuriame dalyvavo Pr. Stanelis, P. Račiukaitis, J. Matusaitis, V. Židžiūnas ir Pr. Pauliukonis.

Valdyba nutarė įstoti į "Laisvės Varpo" radijo valandėlės narių, sumokėdama įstojimo mokesčio 50 dol. ir metinio mokesčio 10 dol. Paremta 50 dol. jaunimas, vykęs į Washingtoną. Iš Worcesterio dalyvavo 24 jaunuoliai ateitininkai ir skautai.

Rengiamai birželio 13 d. protesto eisenai, kurioje dalyvauja visos lietuvių organizacijos ir api parapijos, paskyrė 25 dol.

Birželio 13 d. Lietuvių bendruomenės rengiamus dvisavaitinius tautinių šokių kursus norima pasiųsti tautinių šokių grupės vadovę studentę Saulę Staškaitę ir apmokėti jai kursų išlaikymą 65 dol.

Mokslo metų užbaiga Aušros Vartų parapijos salėje suruošta gegužės 15. Maldą atkalbėjo prel. K. Vasys, išauginį žodį tarė mokyklos vedėjas J. Baškys. Tolimesnę programą atliko patys mokiniai. Buvo deklamacijos, skaitomi mokinių rašiniai, piano, akordeono, klarneto muzika, dainos. Mokyklą baigė Z. Pauliukonytė. Kalbėjo visi mokytojai: Dabrilienė, Br. Glodas, kun. J. Steponaitis, J. Baškys.

Pr.

Dr. Juozą Girnių pagerbiant Bostone gegužės 22. Šalia dešinėj žmona Ona Girniuvienė, prel. P. Juras
Nuotr. B. Kerbelienės

NAUJA L. MOTERŲ KLUBŲ FEDERACIJOS VALDYBA

Kiek anksčiau buvo rašyta apie lietuvių moterų klubų atstovių suvažiavimą gegužės 1-2 New Yorke. Buvo išrinkta nauja LMKF valdyba, susidedanti iš devynių narių ir trijų kandidačių. Valdybos narės pareigomis pasiskirstė taip: pirmin. L. Bieliukienė, pirmoji vice pirm. V. Jonuškaitė-Leskaitienė, antroji vicepirm. V. Čečetienė, sekretorės M. Ulėnienė ir M. Noreikienė, iždininkė dr. M. Kregždienė, Federacijos reprezentaciniais tikslais rengiamų pobūvių organizatorė V. Šileikienė. Federacijos atstovė vizituoti klubus ir įgaliotinės A. Kazickienė. Jai taip pat atiteko pareigos steigti naujus klubus, palaikyti ryšius su svetimtaučių moterų organizacijomis šiame krašte ir kituose kontinentuose bei valstybėse. Federacijos reprezentantė Pabaltijo Moterų Taryboje — G. Žilionienė. Federacijos korespondenčių kolektyvą lietuvių spaudai sudaro: V. Rutenienė, M. Vytuvienė ir I. Banaitienė. Federacijos Garbės Teismas — adv. B. Novickienė, O. Saulaitienė ir G. Krivickienė. Revizijos Komisija — B. Tautvilienė, I. Keraitienė ir Traunienė.

Ši lietuvių moterų organizacija buvo įkurta 1947 m. Vokietijoje. Tėvų krašto praradimo širdgėla, gimtų namų ilgesys skatino lietuves moteris jungtis tėvynės išlaisvinimo veiklon. Vasario 16 minėjimai, vieši žiauriojo birželio minėjimai, eisenos buvo dažnai moterų organizuojama įvairiuose Vokietijos stovyklose. Pradžioje ši organizacija buvo vadinama Lietuvių Moterų Atstovybė, tik š.m. gegužės mėn. suvažiavime nutarta šį pavadinimą pakeisti į Lietuvių Moterų Klubų Federaciją.

LMKF yra narys tarptautinės moterų organizacijos GFWC, kurios narių skaičius siekia kelis milijonus. GFWC suvažiavimuose mūsų atstovės reprezentuodamos LMKF, visada atranda progos kalbėti gausiai auditorijai Lietuvos laisvinimo reikalu, supažindina svetimtaučius su lietuvių tautos kultūra, tradicijomis, išdalina atsišaukimus bei protestus prieš Lietuvos pavergimą.

Amerikiečių susidomėjimas lietuvių moterų veikla už savo tautos laisvę visada yra didelis ir mūsų atstovės visur yra maloniai sutinkamos ir priimamos.

LMK Federacijos būstinė: 91-22 116th Street, Richmond Hill, N. Y. 11418.

I.B.

Chicagoje Pr. Dielininkaičio vardo kuopos jaunutės ateitininkės atlieka meninę dalį. Nuotr. Z. Degučio

Elenos Gaputytės skulptūros paroda surengta Londone, Anglijoje, nuo gegužės 3 iki gegužės 17. Draugе buvo ir tapytojo Andre Dzierzynski darbų paroda. E. Gaputytė nuo 1956 gyvena Anglijoje.

PAGERBTAS DR. J. GIRNIUS

Bostono Lietuvių Kultūros klubas paskutinį šių metu susirinkimą gegužės 22 paskyrė dr. J. Girniaus 50 m. sukakčiai paminėti. Pagerbime kuriam suruošti buvo sudarytas platus komitetas, dalyvavo daug svečių ir studijuojančio jaunimo.

Kultūros klubo pirm. Z. Gavelis atidarymo žodyje brėžė, kad šis minėjimas kaip tik skiriamas dr. J. Girniaus darbų ir kūrybos įvertinimui.

Paskaitininkas prof. J. Brazaitis, iš New Yorko, neminėdamas dr. Girniaus gyvenimo kronikos, kėlė jo rolę lietuviškoje visuomenėje.

Poetas Nyka-Niliūnas sustojo prie dr. Girniaus kūrybinės veiklos aspektų. Kai dr. Girnius grįžęs iš užsienių po studijų, jo kalba ir raštai skambėję: "veidu į kultūrą". Pradėjus ieškoti kontaktų su literatūra ir literatais, atsirado ir vienų ir antrų susidomėjimas. O tremty tas ryšys tapęs dar glaudesnis.

Po dr. H. Nagio kalbos rašytojas St. Santvaras perskaitė sveikintojų sąsiuvinį sąrašą. Sveikintojų tarpe buvo vysk. P. Brazys, Lietuvos ministeriai, mokslininkai, literatai, visuomeninkai, menininkai, organizacijos bei pažįstami. Rašytojas St. Santvaras perskaitė ir įteikė dr. J. Girniui rengėjų adresą ir Adomo Galdiko paveikslą bei gerbėjų gausias dovanas.

Atsakydamas į sveikinimus, sukaktuvininkas pastebėjo, kad šį pagerbimą dr. J. Girnius priimąs kaip lietuviškos šilumos manifestą.

Meninei programai vadovavo rašytojas Antanas Gustaitis. Jis ir pradėjo ją gustaitiškai: "Baigėme oficialią vaidybos dalį, o dabar eisime prie rimtos meninės dalies".

Čia stud. Algis Lapšys paskaitė iš dr. J. Girniaus raštų ištraukas, solistė Daiva Mongirdaitė — Richardson, akompanuojant Juliui Gaideliui, padainavo keletą dainelių, poetas Alf. Nyka-Niliūnas paskaitė du savo eilėraščius, Birutė Vaitiekūnaitė-Nagienė pašoko išraiškos šokį, o poetas H. Nagys irgi paskaitė iš savo kūrybos. Po to buvo bendros vaišės.

P. Žičkus

Baltimorės žinios

Kun. V. Gidžiūnas, O. F. M. birželio 6 šv. Alfonso bažnyčioje aukojo iškilmingas padėkos mišias savo kunigystės 25 metų sukakties proga. Mišiose dalyvavo svečiai iš įvairių miestų, giminės, draugai ir didelis skaičius šv. Alfonso parapiečių. Vaišės buvo lietuvių svetainės salėje.

Šeštadieninė mokykla mokslo metus baigė birželio 6. Vaikai pastatė gražų montažą, kuriame vaizdavo mūsų tėvynės vargus ir džiaugsmus. Baigusieji gavo atestatus, pasižymėjusiems išdalintos dovanos.

Rekolekcijos vyksta Baltimorės arkivyskupijos kunigams. Kleb. prel. L. Mendelis ir kun. A. Dranginis jau atliko savo rekolekcijas birželio 7-11 d. Kun. J. Antoszewski rekolekcijose bus nuo birželio 14 iki 18.

Lietuvių radijo melodijos metinis piknikas bus birželio 20 Conrad Ruth Villa, Baltimorės priemiestyje. Šokiams gros Jono Lekevičiaus orkestras. Vedėjai A. Juškus ir K. Laskauskas pasiruošę visus kuo nuoširdžiausiai ir vaišingiausiai priimti. Dalyvaudami prisidėsime ir prie lietuviškos radijo valandėlės išlaikymo.

Šv. Alfonso mokykla mokslo metus baigė birželio 13. Mokyklą baigia 13 mergaičių ir 10 berniukų. Jie dalyvaus 8:30 v. mišiose, kurias aukos prel. L. Mendelis. Popiet 3 v. mokyklos salėje bus užbaigimo aktas. Graduantams diplomus išdalins prel. L. Mendelis. Pažymėjusiem mokiniam bus išdalintos premijos. Tuo mokykla baigia savo mokslo metus.

Jonas Obelinis

Patersone, N.J. prie šv. Kazimiero parapijos bažnyčios įrengtas naujas sodelis. Įrengtas toje vietoje, kur anksčiau buvo senoji bažnyčia. Aikštėje pastatyta Marijos statula, lietuviškas kryžius, apsodinta medžiais. Aikštė švetinama birželio 13, sekmadienį, 4:30 p.p.

IŠ VISUR

— **Sporto administratorių kursai** buvo numatyti Dainavoje nuo birželio 13 iki 20. Nesusiradus pakankamai kandidatų, kursai atšaukiami. Kursus rengė S. Amerikos Liet. Fizinio Auklėjimo ir Sporto S-gos Centro Valdyba.

— **Lietuvių Fondo** narių suvažiavimas vyksta šį savaitgalį, birželio 12 d., Chicagoje, Jaunimo Centre. Kviečiami dalyvauti visi nariai ir bičiuliai.

— **Partizanų minėjimas** Chicagoje bus šį sekmadienį, birželio 13 d., 3 v. popiet McCormick salėje. Chicagos Liet. Opera atliks Markaičio —Vilniaus varpus ir Verdi —Requiem.

— **Mergaičių stovykla** Putnam, Conn. jau perpildyta užsiregistravusiomis stovyklautojomis, todėl seserys maloniai prašo tėvų daugiau su pasiteiravimais nebesikreipti. Kitiems metams prašoma registruotis nelaukiant paskutinio mėnesio.

— **Inž. Kęstutis Simanavičius,** gyv. Poughkeepsie, N. Y., birželio 4 Syracuse universitete gavo magistro laipsnį iš elektro inžinerijos.

— **Liet. Valstiečių Liaudininkų** S-gos Centro komiteto pirmininkas Jonas Daugėla atsiuntė Darbininko redakcijai pareiškimą ryšium su Lietuvos 25 metų okupacija.

JAV Lietuvių Bendruomenės Centro valdyba spaudos mėnesio proga paruošė išleistų knygų sąrašą ir išsiuntinėjo visom JAV LB apylinkių valdybom.

Centro valdyba bendraraščiu kreipėsi į visas LB apylinkių valdybas su pageidavimu, kad kiekvienoje apylinkėje būtų platinama lietuviškoji spauda. Kur nėra spaudos platintojo, apylinkės valdyba turi pasistengti platintoją surasti.

— **Atostogautojai** — norintieji praleisti atostogas Dainavoje, Manchester, Mich., prašau kreiptis dėl informacijų šiuo adresu: V. Bajalis, 11414 Sussex Ave., Detroit, Michigan 48227. Detroitiečiai, skambinkite telef. VE 5-7147.

DAUG KARTŲ ACIŪ!

Gegužės 23 mūsų sodyboje vyko Atlanto pakraščio mūsų kongregacijos įstaigų rėmėjų suvažiavimas, pasižymėjęs pakilia nuotaika ir turtingas sumanymais.

Džiaugėmės, kad jau pradėta Matulaičio namų statyba, rūpinomės, kad galimai greičiau būtų pradėta statyti ir jaunimo stovykla.

Sulaukėme daug patarimų ir sumanymų dar reikalingoms lėšoms sutelkti. Mums pažadėta ir ateityje pagalba pinigu, darbu ir įvairiausiais sumanymais.

Neminėdamos čia nė vienos pavardės, nes tokia jų daugybė, norime nuoširdžiausiai dėkoti kiekvienam — ir tam, kuris yra buvęs su mumis nuo pirmosios dienos, ir tam, kuris ateis su savo pagalba progai atsiradus.

Nekaltai Pradėtosios Marijos Seserys
Putnam, Conn.

ATOSTOGOS pranciškonų vienuolyno sodyboje Kennebunkport, Maine

BERNIUKŲ 15-toji STOVYKLA:

Stovykla veiks liepos 2 - 30. Priimami berniukai nuo 8 iki 15 metų. Žemas mokestis. Vadovaus prityrę auklėtojai. Naudosis gimnazijos patalpomis. Poilsis jungiamas su pamokomis. Ten pat Atlantas ir šiltas baseinas. Sporto salė ir erdvi aikštė žaidimams. Daug įvairių pramogų ir pasirodymų. Iš Brooklyno eis specialus autobusas liepos 2 d., 10 val.

SUAUGUSIEMS VASARVIETĖ:

Čia pat Atlantas ir baseinas. Lietuviškas maistas ir aplinka. Graži gamta, vėsus oras. Kultūriniai vakarai. Prieinamos kainos.

Vasarvietė veiks nuo liepos 2 iki rugpiūčio 29.

Į stovyklą ir vasarvietę registracija jau prasidėjo. Informacijai ir registracijai rašyti:

Franciscan Monastery — Kennebunkport, Maine 04046 Tel. (207) 967-2011

BAIGĖ MOKSLUS

Danguolė Masionytė

— **Danguolė Masionytė**, Antano ir Aleksandros Masionių duktė, East Paterson, N.J., birželio 1 d. baigė Marymount Manhattan kolegiją New Yorke su pažymiu cum laude. Jos pagrindinė studijų šaka buvo matematika, o šalutinės — rusų kalba ir ekonomija. Ji turėjo kolegijos stipendiją. Iš 132 baigusiųjų 10 buvo priimtos į garbės draugiją, vad. "Curia Honor Society". Į šią draugiją pateko ir Danguolė. Be to, kaip viena iš geriausių rusų kalbos studenčių buvo pakviesta būti narė National Slavic Honor Society. Taip pat ji gavo šv. Jono universiteto, Brooklyn, N. Y., ir Maryland Universiteto stipendijas studijuoti dėl magistro laipsnio.

Vida Tallat-Kelpšaitė

— **Vita Tallat-Kelpšaitė**, Tado ir Jutos Tallat-Kelpšų duktė, prieš metus baigusi Marymount Manhattan kolegiją, pastaruosius mokslo metus Georgetown universitete Washington, D.C., išklausė specialų vertimo kursą, žodžiu ir raštu išlaikė egzaminus kaip vertėja, prancūzų kalbos specialistė, gegužės 30 grįžo pas savo tėvelius kurie gyvena Paterson, N. J. Dabar ieško darbo savoje specialybėje.

Dženeta Biošavaitė

Dženeta Biošavaitė, šiais metais baigė Jersey City valstybinę kolegiją ir birželio 8 gavo "Bachelor of Arts" diplomą.

1951 ji su savo tėvais emigravo į JAV ir apsigyveno New Jersey, kur 1961 baigė Harrison gimnaziją ir Newarko Pianoforte muzikos mokyklą.

Praeitais metais studijų tikslais važinėjo po Europi ir aplankė Belgiją, Vokietiją, Šveicariją, Italiją, Graikiją, Prancūziją ir Angliją.

Ji bus mokytoja, kaip ir jos motina, kuri mokytojavo Vilniaus ir Kauno mokyklose. Jos motina yra Marija Lencevičiūtė Biošavienė, — tėvas — dipl. inž. Valeus Biošavas. Gyvena 317 Ann St., Harrison, N. J.

Birželio minėjimai Vokietijoje rengiami: Hamburge ir Miunchene birželio 13, Vasario 16 gimnazijoje — birželio 17, Stutgarte drauge su latviais ir estais — birželio 20 d.

Vokietijos lietuvių suvažiavimas šį kartą liepos 24-24 Vasario 16 gimnazijos sodyboje. Jau įvyko ... Suvažiavimą rengia PLB Vokietijos kraštų valdyba. Numatyta ... Vasario 16 gimnazijos sodyboje šiais metais nebus.

ATSAKYMAI TEISINIAIS KLAUSIMAIS

Adv. M. ŠVEIKAUSKIENĖ sutiko šiame laikraštyje duoti paaiškinimų ir patarimų teisiniais klausimais Darbininko skaitytojam. Klausiant reikia pažymėti, ar skaito Darbininką. Klausimai siųstini jos adresu: Mrs. M. Šveikauskas, Attorney at Law, 8 Belgrade Avenue, Roslindale, Boston, Mass. 02131.

KLAUSIMAS

Mes gyvenam mažame miestelyje netoli Bostono. Prieš keletą mėnesių nusipirkome per agentą apie akerį žemės netoli mūsų pačių namų. Toj žemės savininkai gyvena kitur, žiema Floridoj, o vasarą kažkur Cape Code, nes jie yra pasiturinti žmonės. Agentas išrašė susitarimą, sakė viską sutvarkysiąs, mums nereikės niekuo rūpintis. Tą žemės plotą mes perkame grynais pinigais. Susitarėm su agentu, kad mes tursime pinigus rugpiūčio 15 dieną, jis mums sakė, jis paruoš popierius per tą laiką. Žmona sakė, reikia gal advokatą pasimti, kad šį reikalą mum vestų, bet agentas sako, kad nereikia, tai esąs bergždžias pinigų išmetimas. Prieš keletą dienų kalbėjausi su savo kaimynu ir jam pasakiau, kad mes nusipirkome kiek žemės ir nurodžiau jam kokį sklypą mes perkame. Jis, mano kaimynas, labai nustebo; sako, jis žinąs, kad tas pats sklypas buvo to paties agento parduotas jo pusbroliui, kuris žadąs namus pasistatyti. Tas mano kaimynas yra italų kilmės ir mėgsta pajuokauti. Galvoju, gal jis mane tik gąsdina, kaip čia agentas parduos tą sklypą keliems pirkėjams? Iš kitos pusės — man neramu, sakau, gal yra žmogus nesąžiningas. Lietuvio advokato mūsų mieste nėra. Nors aš susikalbu angliškai, bet sunkiai. Ar aš be reikalo čia rūpinuosi?

A.A., Massachusetts

—o—

ATSAKYMAS

Perkant nekilnojamą turtą, yra būtina turėti "title abstract" — tai yra nuodugnus ištyrimas visų tų reikalų, kurie liečia žemės arba namų nuosavybę. Žmogus, kuris atlieka patį darbą, yra "title examiner". Tirdamas visas aplinkybes, susijusias su nekilnojamuoju turtu, kaip pav. perleidimo (pardavimų) ar paveldėjimo reikalus, toks "title examiner" kreipia dėmesio į viską: svarbias ir smulkias sąlygas. Jo darbas apima maždaug 50 metų pasikeitimus nekilnojamojo turto nuosavybėje. Advokatas, kuris skaito tą taip vadinamąjį "title abstract", nutaria ar viskas yra tvarkoje; ar nėra nereikalingų apsunkinimų "easements", varžomųjų "zoning restrictions" ir panašiai. Taip pat advokatas turi susisiekti su miesto valdyba, kad sužinotų, ar nėra nesumokėtų mokesčių (taksų), pav. Real Estate mokesčių, vandens bei kanalizacijos mokesčių. Naujas savininkas turi tokius mokesčius sumokėti, jei senasis savininkas nėra jų sumokėjes. Tai yra taip pat svarbus reikalas, kurio negalima užmiršti.

Tamstos atveju advokatas yra būtinai reikalingas. Tamsta perki už grynus pinigus. Nuosavybės reikalai yra begaliniai ... būs. Juos reikia nuodugniai ištirti. Nekilnojamojo turto registracijos (recording) statutai yra tam išleisti, kad pirkėjas būtų "apsaugotas" nuo galimų nemalonių ir labai brangių "staigmenų".

Patarčiau Tamstai nepirkti be advokato. Tamstos anglų kalbos mokėjimas yra pilnai užtekamas pasikalbėti šiuo reikalu ir su ne lietuviu advokatu.

SVARBUS PRANEŠIMAS!

Jūsų siuntiniai—dovanos giminėms USSR bus iš Jūsų priimti iki liepos 1 d. š.m., kaip ir ankščiau papigintais muitais.

Mūsų Firmoje Jūs garantuoti, kad Jūsų siuntiniai pilnai ir laiku pasieks Jūsų gimines be jokių primokėjimų iš jų pusės.

Visi mūsų skyriai turi pasirinkimui dideles plačiai reikalaujamų prekių atsargas pačiomis žemiausiomis urmo kainomis.

GLOBE PARCEL SERVICE, INC.

Centras yra

716 Walnut St., PHILADELPHIA, PA. 19106 • Tel. WA 5-3455

SKYRIAI:

Uptown PHILA. skyrius, 632 W. Girard Avenue, Philadelphia, Pa. 19123, WAlnut 5-8878
BALTIMORE, 3206 Eatsern Avenue, Baltimore 24, Md., DI 2-2374
BLOOMFIELD, 228/230 Montgomery St., Bloomfield, N.J., Phone: 748-8524
BOSTON, 390 West Broadway, South Boston 27, Mass., AN 8-8764
CHICAGO, 4102 Archer Avenue, Chicago 32, Ill., FR 6-6399
Branch, 2242 W. Chicago Avenue, Chicago 22, Ill., BE 5-7788
CLEVELAND, 7023 Superior Avenue, Cleveland 3, Ohio, UT 1-0807
DETROIT, 6460 Michigan Avenue, Detroit 10, Mich., TA 5-7560
ELIZABETH, 943 Elizabeth Avenue, Elizabeth, N. J., EL 4-7638
HAMTRAMCK, 11415 Jos. Campau Ave., Hamtramck 12, Mich., TO 8-7940
KANSAS CITY, 18 S. Bethany, Kansas City, Kansas, AT 1-1757
LOS ANGELES, 3216 Sunset Blvd., Los Angeles 26, Calif., NO 5-9887
MIAMI, 2755 Biscayne Blvd., Miami 37, Florida, FR 9-8712
MINNEAPOLIS, 217 E. Hennedin, Minneapolis 14, Minn., FE 2-4908
MILLVILLE, 19 Westwood Terrace, Millville, N. J., Tel. 825-5362
CONNECTICUT, 165 Hartford Avenue, New Britain, Conn. 06051, % N. Yazkewich
OMAHA, 5524 S. 32nd Street, Omaha 7, Nebr., Tel. 731-8577
PITTSBURGH, 346 Third Avenue, Pittsburgh 22, Pa., GR 1-3712
ROCHESTER, 683 Hudson Avenue, Rochester 21, N. Y., BA 5-5923
SAN FRANCISCO, 1236 Ninth Avenue, San Francisco 22, Calif., LO 4-79..
TRENTON, 730 Liberty Street, Trenton, N. J., LY 9-1163

LIETUVIŠKA VASARVIETĖ

BANGA

CAPE COD, MASS.
GREAT MARSH RD.
CENTERVILLE, MASS.

Prie Atlanto vandenyno, Golfo srovės šildomo garsaus Craigville Beach.
Patogūs kambariai ir atskiri namukai, kur patiems galima gamintis valgį.
Skanūs lietuviški valgiai.
Grynas pušų oras ir rami vietovė poilsiui.
Svečiams be savų automobilių — transportacija į ir iš paplūdymio.
Šalia "Bangos" randasi ežeras su paplūdymiu, žuvavimo mėgėjams yra laivelis.
Norintieji puikiai praleisti atostogas prašomi su užsakymais kreiptis šiuo adresu:

A. Pakštys
BANGA
Box 188, Centerville
Cape Cod, Mass.
Tel. (617) SP 5-4633

Ramiausios atostogos

Coxsackie, N. Y.

Kas nori tikrai pasilsėti, ramiai praleisti savo atostogas ar sustoti savaitgaliam, prašoma atvykti į

JUOZO MOCIŪNO ŪKĮ

Pragyvenimas ir maistas savaitei tik 35 dol. asmeniui. Maisto produktai iš savo ūkio. Smagiai pasimaudyti galima didelėje Hudsono upėje. Sezono pradžia — birželio 15 d.
Rašyti adresu:
Joe Moczyunas
Box 2, North St.
Coxsakie, N.Y.
Telef.: 731-8869

ST. FRANCIS
SUMMER HIGH SCHOOL

CONDUCTED BY FRANCISCAN BROTHERS

All Academic Subjects

Development Reading Course — Typing Course

July 5th to August 17th

Location of school: Brooklyn Crosstown Bus; Metropolitan Avenue Station of GG train of IND Line. From Brooklyn, Manhattan or Queens — any subway to Union Square. Free transfer at Union Square for 14th Canarsie Line to Bedford Ave. (First B'klyn Stop)

186 North 6th Street Brooklyn 11, N. Y.

EVergreen 8-5801

Cafe Geiger

206 East 86th Street (tarp 2 ir 3 Ave.)
Tel RE 4-4428

Vedėjas: Helmut Vollmer
KASDIEN KONCERTAI nuo 4 val. p.p.
Užkandžiai iš nuosavos virtuvės
Puikiausia vokiška virtuvė: pietūs-vakarienė

TO PLACE YOUR AD, CANCEL OR CHANGE
Tel. 867-3680

SERVICE

PLUMBING
STOP LEAKING FAUCETS
Special Consideration to Religious Groups
Call
J. J. FARRELL
287 - 7179

PLATH Delicatessen 1398 Forest Ave. opposite Sears Staten Island N.Y. Imported and domestic Scandinavian delicacies. Open Sat & Sun. 6 days a week. We cater to small parties, showers, and confirmations. The finest costs you no more. Call GI 2-4055

RICKS AUTO LAUNDRY INC
Cars Washed and Vacuumed in minutes — Steam Cleaning
Mobil Truck Washing
Open 6 days a week
28 Grove Ave Staten Island
Call GI 7-8933 for prompt service

MULLENS DELICATESSEN
Open 7 days a week Home-made salads imported beer Boars head meats. Open Sundays & evenings We specialize in catering for small parties, showers and confirmations Call YU 4-1196 We also deliver free

CHARLIE'S SERVICE STATION
Open 6 days a week — 552 Midland Ave Staten Island Complete auto repairs, Road service Motor tuneups, Brake Service lubrication, batteries, tires Pick up and delivery service is our business Dial EL 1-0116 for prompt service

JIMMIE'S AUTO REPAIRS
78 West 225th Street off Broadway
Open 5½ Days
Complete Automatic Transmission Service
Call 562 - 9839
For Prompt Service

BROOKLYN AQUARIUM & PET CENTER
AKC Puppies
GERMAN SHEPHERDS
POODLES, TOY & MIN.
BEAGLES
$35 and Up; other breeds $8 up — inoculated, health guaranteed. Free collar and lead with each purchase. Special this week! 10% reduction on all Tropical Fish.
339 9 St., Bklyn HY 9-0887
(Next to Prospect Theater)

CATERERS

HILLSIDE HOUSE CATERERS
For the Finest in Complete Catering for the small intimate affair to the large Wedding — from 50 to 500 people
Service Is Our Motto
206-10 Hillside Avenue
HOLLIS, L. I.
HO 5-7788
Ample Parking

AMERICAN FLORIST
6907 Fourth Ave., Brooklyn
SH 5-6080 Open Sundays
Also
David Shannon Greenhouse
3380 Ft. Hamilton Parkway
GE 6-4521 Open Sundays
Wreaths, Wedding Bouquets, Etc.

ADAMS RENTS
243-24 Merrick Blvd
ROSE DALE
Tillers Power Rakes
Lawn Mowers
Tools for Every Job
Call FI 1-5093

ANTHONY PLASTIC SLIP COVERS
12 Gauge fully guaranteed 2 years sofa and 2 chairs
Call WE 5-2042 or OV 1-4716
Fabric: If you have your own fabric Labor charge only

OLD VIENNA
Fort Montgomery N.Y. — For the finest of food and wonderful atmosphere near Bear Mt. Bridge on 9W 1 hour from N.Y.C. Call Highland Falls 6-4116 — ask for Mr. Joseph Grimm. Come and bring the family

WELL DRILLING
Licensed
PAGE BROTHERS
Special consideration to Religious Groups
Call DE 9-1630
After 6 PM — DE 2-3480

ALBERT MAIER, INC.
PORK STORE
Geriausia kiauliena ir kiti mėsos produktai urmu ir mažais kiekiais Kasdien šviežios — namų gamybos "Kielbassy". 1927 Washington Ave. Bronx 57, N.Y. TRemant 8-8193

TO PLACE YOUR AD, CANCEL OR CHANGE
Tel. 867-3680

SERVICE

MARETS PET SHOP
3359 FISH AVE.
Bronx, New York
Puppies — 5 dol. and up.
Toy Fox Terriors 39.95 dol.
Toy Poodles — 89.95 dol.
Full Line of Tropical Fish
Birds and Supplies
Call 882-1616

Learn How to Drive
You will be independant, safe, careful, Serious and Responsible We take you from door to door Free of charge.
For all 18-80 years old.
AUTO MOBILE SCHOOL INC.
176-08 147th Avenue, Jamaica
Tel.: 525 - 3333

CLARENCES SERVICE STATION
Open 7 days a week. General Auto Repairs. 655 East Jericho Turnpike Huntington Station L.I. N.Y. Call 516 HA 3-9553 Special consideration to religious groups.

CENTRAL PHOTO
15 Walt Whitman Road
Huntington Station L.I.
Fast Color Processing by Kodak.
We cater to all Photo problems
Call 516 HA 3-5559

FLOWERS by EVAN INC.
Flowers for all occasions for wedding communions and confirmations also for funeral arrangements artificial creations — 7012 - 3rd Ave Brooklyn, N. Y. Special consideration to religious groups. We deliver free Call 833-9390

DAVIS' MOTEL
Spacious grounds, private beach, boating. Gardners Lane, Hampton Bays, N.Y. Ultra modern efficiency apartments heated open year around Directly in front of Dominican Sisters Retreat. C. F. Davis, Jr. owner-Manager Phone: RA 8-4018

DISPLAY

Outstanding Bicycle Special Safety check your bicycle now! New seats new pedals new grips. Complete lubrication. Safety check and adjust all parts. Done at your home only $8.95 — Also Lawn Mower repairs Brooklyn - Queens - Nassau
BR 2-9339

For Better Weddings and Weekend Dancing
TUXEDO BALLROOM
210 E. 86th St. and 3rd Ave.
New York City
RE 4-7335

PARKER
Moving and Hauling
Anywhere within the N. Y. Area.
All Work Done at Reasonable Rates. Special Consideration to Religious Groups. We Also Do Basements. Call Anytime
AS 8-7490
2305 — 30th Ave. Astoria

THE COUNTRY GENTLEMAN RESTAURANT & DINER
Route 202-28 Sommerville Circle Raritan
Private parties up to 130 persons
Phone 722-7979

WALTER SCHERER'S Delicatessen
270 Jamaica Ave Bklyn
Home made Salads Cold cuts, Sandwiches All imported beers We do catering We also deliver. Special consideration to religious groups.
Call AP 7-0215

Motorcykle Mechanics
Part of Full Time
Experience necessary. Time and ½ after 40 hours — over 600 Motorcyckles in stock. 3 blocks from L. I. R.R. ½ hour from Manhattan exit 36 L.I. Expressway
Plenty Overtime — Room available
GHOST MOTORCYCLES
516 PO 7-8820 — 7-2540 — 7-2825 7-9837

RESORTS

Fire Island's SEA-SHORE MOTEL Ocean Bay Park, N.Y. Facing the Bay and only 1,000 feet from the ocean. 30 Units with private baths. All rooms have twin beds. Please make your reservations now. Write or dial 516 JUniper 3-5860

H. W. MALL
... Opportunity for Welders ... Workers ... Machine Operators ... Operators
"An Equal Opportunity Employer"
Please send resumé to:
P. O. BOX 369
ROCHESTER, N. Y.

PRIEŠ PRASIDEDANT VASARAI
nepamiršk pasiųsti dovanos savo giminėms ir draugams

COSMOS
PARCELS EXPRESS CORP.

prie 6th Avenue, arti požeminio traukinio ir autobusų stoties
Siunčiami siuntiniai į LIETUVĄ ir kitas USSR respublikas, taip pat į Rumuniją • Užsakyvrai laiškais išsiuldomi tą pačią dieną • Visos išlaidos, surištos su siuntinio persiuntimu, ir muitai apmokami čia — gavėjas nieko nemoka • Turime didelį pasirinkimą prekių žmonėms kainomis.
Atidaryta ... nuo 9 val. ryto iki 6 val. vakaro ... šeštad. nuo 10 ryto iki 4 val. p.p.; kitais atvejais pagal susitarimą.
108 West 14th Street, New York, N.Y. 10011
I-mas aukštas
Tel. CH 3-3005
W. KAČZMARSKY — savininkas

PIRMAUJANTI DEŠRŲ PREKYBA NEW YORKE
VOKIŠKOS SPECIALYBĖS

SCHALLER & WEBER

AUGŠČIAUSIOS KOKYBĖS PRODUKTAI
Mūsų krautuvėse geriausios dešros
Kelionei ir TV užkandžiui — kumpiai, įvairiausios mėsos, lietuviška duona ir kiti produktai
Užeikite — įsitikinsite!

6 DIDŽIULĖS KRAUTUVĖS 6

New Yorke — 1654 2nd Avenue — TR 9-3047 (Tarp 85 - 86 g-vių)
Ridgewoode — 56-54 Myrtle Ave. — VA 1-7068
Astorijoje — 28-28 Steinway St. — AS 4-3210
Hempsteade — 310 Front Street — IV 3-5540
Flushinge — 41-06 Main Street — HI 5-2552
Jackson Heights — 82-10 37th Avenue — DE 5-1154

ŠACHMATAI

Veda K. Merkis

Illinois pirmenybės Chicagoje sutraukė 146 dalyvius, įskaitant didmeistrį Robert Byrne, pr. metų laimėtoją Povilą Tautvaišą, N. Yorko meistrą P. Brands ir kitus žymūnus. Po 5 ratų pirmavo R. Byrne, Formanek ir Czernecki, turėdami po 5 taškus, P. Tautvaišas su P. Brandt buvo pustaškiu atsilikę. 4 tš. grupėje buvo broliai Sandrinai, Rivera, Popel, Kirby ir kt.

Pirmenybėse dalyvauja gausus būrys lietuvių: Ramas, Šalkauskas, Narkevičius turėjo po 3 tš., Mathews 2½, Karpuška, Bikulčius ir Juška po 2 tašku.

Į Kanados šachmatų p-bes, kurios birželio 20 d. prasideda Vancouver mieste, B.C., vyksta tarpt. meistras Povilas Vaitonis iš Hamiltono. Jis du kartu laimėjo Kanados dvimetį čempiono titulą 1951/2 ir 1957/8 m. Į Kanados p-bes kvalifikavosi ir kitas lietuvis: Ignas Žalys iš Montrealio. Jis pr. rudenį laimėjo Quebecko provincijos titulą. Ar jis vyksta į šias p-bes, žinių dar neturime.

N. Y. Times pr. savaitę minėjo Voldemarą Žemaitį, Hayworth, Calif., kuris su Kanados rinktinės dalyviu Dunkan Suttles, John Blackstone ir R. La Fayette pasidalino antrą vietą San Francisco turnyre, pustaškiu atsilikę nuo laimėtojo Earl Pruner iš Kalifornijos univ.

Vokietijoj leidžiamas 'Fernschach' 4/65 nr. pateikia iš Belgijos žurnalo "L'Echiquier belge" Romano Arlausko (Australija) su J. Coolen (Belgija), žaistą partiją pasaulio koresp. p-bėse. Komentaruose pabrėžiamas Arlausko sumanumas, drąsa, aštrumas, varijantų grožis ir puiki pergalė.

To žurnalo 5/65 nr. JAV komandos sudėty įvardintas Kazys Merkis. Komanda dalyvauja VI pasaulio koresp. šachmatų p-bėse.

Europos taurės koresp. varžybose dalyvauja 6 Sovietų komandos, viena jų yra Lietuvos komanda — UdSSR/Litauen. Šiuo metu Lietuvos komanda procentualiai yra geriausia savo grupėje su 15:6 taškų (27 partijos tebelošiamos). Komandoje: Mikėnas, Vistaneckis, Lapienis, Uogelė, Plungė, Ambrozaitis, Matulevičius, Kozlov, Butkus, Finkelšteinas, Milvydas, Vladimirovas.

PADĖKA

Nuoširdžiai dėkoju: p. Subatienei, P. Damijonaičiui ir kitiems, už mano vyro a.a. dr. M. Slaboko lankymą, globojimą; už gražias pamaldas gegužės 29 šv. Petro ir Povilo bažnyčioje Elizabethe, N. J., kun. J. Pragulbickui ir asistai ir už nuoširdų prijaučiantį atsisveikinimą; visiems giminėms, draugams ir pažįstamiems, palydėjusiems į kapines, už gėles ir užprašytas mišias; Liet. Tautinės S-gos nariams už karsto nešimą ir kalbą prie kapo, laidotuvių direktoriui Brazinskui už paskutinį patarnavimą.

Nuliūdime likusi
Marijona Slabokienė

Išnuomojamas Ridgewoode gražus butas iš 6 kambarių prie gero susisiekimo. Pageidautina suaugusių šeima. Nuomos kaina labai prieinama. Informacijai Tel. EV 2-6440.

LONG ISLAND
statome įvairaus dydžio naujus namus, kuriuos galima tuoj įsigyti. Priimam užsakymus pastatyti pagal pirkėjo norus ant mūsų arba pirkėjo žemės. Statybą atliekam sąžiningai pagal susitarimą už labai prieinamą kainą. • Mes patys perkame L. I. žemės sklypus • Visais reikalais kreiptis pas statybininką Andrių Armoną
Tel. 516 AN 1-2864

VILA
"JŪRATĖ"
Cape Cod
Sezonas prasideda nuo
LIEPOS 1 D.
iki
RUGSĖJO 15 D.
Dėl užsakymų prašau kreiptis:
ELENA KRASAUSKAS
273 Oxford Street
Hartford, Conn.
Tel. A. D. 3-2893
po liepos 1 d.
ELENA KRASAUSKAS
P. O. Box 307
West Hyannis Port
Cape Cod, Mass.
Tel. — Hyannis
Code 617 - 775-9216

Visi kailiniai siuvami mūsų siuvykloje, todėl kainos pigios. Pirkdami bet ką ateikite pas mus ir įsitikinsite. Mes taip pat pataisome kailinius, kailininius apsiaustus, šalikus (stols). Galite pasirinkti iš didelės atsargos karakulio, Aliaskos ruonio, minko ir kitų dirbinių.
Didelis pasirinkimas
Nelaukite paskutinės valandos
CHelsea 2-1079 • CHelsea 2-0535
ALEX DIMANT FUR CO.
RYGOS KAILINIŲ SIUVĖJAI
150 WEST 28th STREET
NEW YORK, N. Y.
Room 402

Adolfo SCHRAGERIO
BALDAI BALDAI

Mes turime visokiausių vietos gamybos baldų. Mūsų specialybė — importuoti tik geros kokybės baldus iš V. Vokietijos ir kitų Europos valstybių.
336 East 86th St., N. Y. C.
Tarp 1st ir 2nd Avenue • TR 9-0400
Atidaryta kasdien nuo 9 v.v.; antradieniais ir šeštadieniais 9 - 6 v.v.

WHITE HORSE TAVERN
baras - restoranas
PRANAS BRUČAS, savininkas
86-16 JAMAICA AVE. Woodhaven, N. Y. 11421
Tel. VIrginia 6-9519
SALĖ VESTUVĖM, SUSIRINKIMAM BEI KITIEM POBŪVIAM
Salėje gali tilpti 100 dalyvių

WINTER GARDEN TAVERN
Inc.
VYTAUTAS BELECKAS
Savininkas

Salė vestuvėms ir kitokioms pramogoms. Be to, duodami polaidotuviniai pietūs. Pirmos rūšies lietuviškas maistas prieinama kaina
1883 MADISON STREET
BROOKLYN 27, N. Y.
(Ridgewood)
Tel. EVergreen 2-6440

Siųskite į Lietuvą ir SSSR
DOVANŲ SIUNTINIUS
— gerą atraižą medžiagos paltui, kostiumui ar suknelei. Pasirūpinkite medžiagos išsiuntimu tuojau! Išpardavimas nepaprastai žemom *urmo kainom* atraižų vilnonės medžiagos — importuotos ir vietinės — trijose krautuvėse:
S. BECKENSTEIN, Inc.
118-125-130 ORCHARD STREET — GR 5-4525
Cor. DELANCEY, N. Y. C.
Krautuvės atviros kasdien ir sekmadieniais, išskyrus šeštadienius, nuo 9 ryto iki 6:30 vak.
S. Beckensteino krautuvėse kalbama rusiškai, lenkiškai, ukrainiškai
Važiuoti BMT išlipant Essex Street, keltis elevatorium į viršų, arba IND traukiniu D-6 Avenue iki Delancey St.
Atsineškite šį skelbimą, kuris bus ypatingai įvertintas!

WEISS & KATZ, INC.
187 ORCHARD ST., N. Y. C. Tel. GR 7-1130
DIDMENŲ IR MAŽMENŲ PREKYBA
— DIDELIS PASIRINKIMAS AUDINIŲ —
- Vyrų ir moterų eilutėm, apsiaustam, suknelėm ir kt.
- Audiniai angliškos ir vietinės vilnos, šilko, medvilnės
- *Specialiai žemos kainos* siunčiant audinius į užsienį
- Mes padidinome savo patalpas, kad galėtume geriau patarnauti klijentams. Prašome užeiti ir pasižiūrėti.

VILNONĖS MEDŽIAGOS JŪSŲ ARTIMIESIEMS
IMPORTUOTOS IR VIETINĖS
Vilnonės medžiagos kostiumams, paltams ir suknelėms. Taip pat šilkinės, maišytos, spalvotos, lovoms užtiesalai, vilnonės skaros ir šalikai — Geriausios rūšies pigiausiomis kainomis. Specialus patarnavimas paruošiant pakietus į Europą. Užeikite ir įsitikinsite!
SUPERIOR PIECE GOODS CORP.
Tel. AL 4-8319 • 200 Orchard St., New York, N.Y. 10002

AMERICAN HOME REALTY
NAMŲ PIRKIMO - PARDAVIMO TARPININKAVIMAS
VISUOTINA TURTO APDRAUDA
Genovaitė Drake-Dragūnienė, savininkė
Specialus patarnavimas lietuviams
84-14 JAMAICA AVE. Woodhaven, N. Y. 11421
(Išlipti Jamaicos linijos Forest Parkway stotyje)
Tel. HI 1-5220

Geriausiai pailsėsit per savo atostogas garsiame CAPE COD - OSTERVILLE kurorte prie atviro Atlanto jūros pliažo, gražioje lietuviškoje JANSONŲ vasarvietės viloje
AUDRONĖ
87 East Bay Rd. OSTERVILLE Cape Cod Mass. 02655
Tel. (Area 617) 428-8425
- Vila AUDRONĖ yra apsupta didelio pušų, beržų ir kt. dekoratyvinių medžių parko. Daug vietos poilsiui ir žaidimams.
- Erdvūs kambariai, rami ir jauki aplinkuma.
- Visai arti (7 min. pėsčiom) šiltos srovės privatus jūros pliažas.
- Geras lietuviškas maistas.

Visa tai suteiks Jums tikrą poilsį ir sustiprins sveikatą, todėl visi maloniai kviečiami atvykti praleist savo atostogas viloje Audronė.
Atidaroma vasarojimui nuo birželio 15 d. iki rugsėjo 15 d.
Iš kalno kreiptis:
ED. JANSONAS 15 Rosedale St. Boston Mass. 02124, tel. 288-5999
arba po birželio 15 d. tiesiai į vilą Audronė —
Mrs. Marija Jansonas, Osterville Cape Cod Mass. 02655, tel. 428-8425

Dabar jūs galite aplankyti savo artimuosius Lietuvoje —
Mūsų įstaiga taip pat sutvarko pramogines ir biznio keliones į visus Sovietų Sąjungos valdomus kraštus. Mes parūpiname vizas, sutvarkome rezervacijas ir kt. Smulkesnioms informacijoms rašykite/skambinkit daugiausia patyrusiam Kelionių biurui į R. Europą
COSMOS TRAVEL BUREAU, Inc.
45 W. 45 Street, New York 36, N.Y. • Tel. CIrcle 5-7711

Cosmos Parcels Express Corp.
Pati žinomiausia ir patikimiausia firma Amerikoje, turinti daugelio metų patyrimą siunčiant
DOVANAS - SIUNTINIUS Į USSR.
Gavėjas nieko nemoka. Tūkstančiai klijentų patenkinti. Garantuotas skubus ir tikslus pristatymas. Visi siuntiniai apdrausti. Visuose mūsų skyriuose yra gausus aukštos rūšies prekių pasirinkimas prieinamom kainom. Informaciją ir nemokamų katalogų gausite iš visų mūsų skyrių.
COSMOS PARCELS EXPRESS CORP.
- ATHOL, Mass. — 61 Mt. Pleasant Street ..... CH 9-6245
- BOSTON 18, Mass. — 271 Shawmut Avenue ..... LI 2-1767
- SO. BOSTON 27, Mass. 327 West Broadway ..... AN 8-0068
- BROOKLYN 11, N.Y. — 370 Union Avenue ..... EV 4-4952
- BROOKLYN 7, N.Y. — 600 Sutter Avenue ..... DI 5-8808
- BUFFALO 6, N.Y. — 332 Fillmore Avenue ..... TL 6-2674
- CHICAGO 22, Ill. — 2222 W. Chicago Avenue ..... BR 8-6966
- CHICAGO 8, Ill. — 3212 So. Halstead Street ..... WA 5-2737
- CLEVELAND 13, Ohio — 904 Literary Road ..... TO 1-1068
- DETROIT, Mich. — 730 Michigan Avenue ..... VI 1-5355
- GRAND RAPIDS, Mich. — 636-38 Bridge St., N.W. GL 8-2256
- HARTFORD 14, Conn. — 200 Franklin Av., Tel. 233 8036. 246 0[illegible]
- HAMTRANCK, Mich. — 11333 Jos. Campau ..... TO 7-157[illegible]
- IRVINGTON 11, N.J. — 762 Springfield Ave. ..... ES 2-4685
- LAKEWOOD, N.J. — 126 - 4th Street ..... FO 3-8569
- LOS ANGELES 22, Calif. — 960 So. Atlantic Blvd. .. AN 1-2994
- NEWARK 3, N.J. — 428 Springfield Avenue ..... BI 3-1797
- NEW HAVEN, Conn. — 509 Congress Ave. ..... LO 2-1446

NEW YORK, N.Y. 10011 — 108 West 14th Street ..... CH 3-3005
- NEW YORK 3, N.Y. — 39 - 2nd Avenue ..... AL 4-5456
- PASSAIC, N.J. — 176 Market Street ..... GR 2-6387
- PATERSON 1, N.J. — 99 Main Street ..... MU 4-4619
- PHILADELPHIA 23, Pa. — 525 W. Girard Ave. ..... PO 5-5892
- PITTSBURGH 3, Pa. — 1307 E. Carson Street ..... HU 1-2750
- SAN FRANCISCO, Calif. — 2076 Sutter Street ..... FI 6-1571
- WATERBURY, Conn. — 6 John Street ..... PL 6-6766
- WORCESTER, Mass. — 174 Millbury Street ..... SW 8-2868
- YONKERS, N.Y. — 555 Nepperhan Ave. ..... GR 6-2781
- YOUNGSTOWN 3, Ohio — 21 Fifth Avenue ..... RI 3-0440

SIDABRINIO VARPO KEPYKLA
Silver Bell Baking Co.
Lietuviška ir eurapietiška duona ir pyragai Šventėms, vestuvėms bei pokyliams tortai
DALIA ir ALBERTAS RADŽIŪNAS, sav.
36-38-40 STAGG STREET BROOKLYN, N. Y. 11206
Telefonas STagg 2-5938

Namų pirkimo, pardavimo, apdraudos ir visokiais reikalais kreipkitės į
JOHN ORMAN AGENCY
Insurance - Real Estate
110-04 Jamaica Avenue Richmond Hill 18, N. Y.
Tel. VIrginia 6-1800

S & G MEAT MARKET
ANTANAS VAITKUS, vedėjas
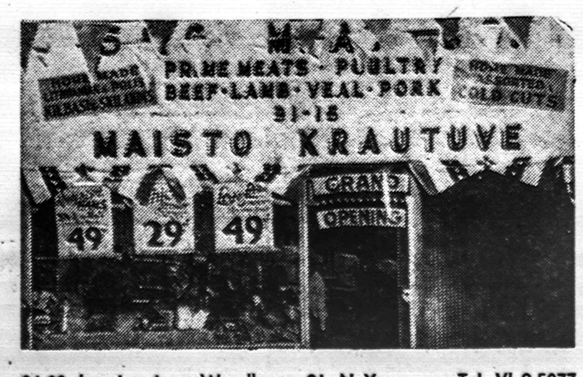

84-09 Jamaica Ave., Woodhaven 21, N. Y. ..... Tel. VI 9-5077
340 Grand Street, Brooklyn 11, N. Y. ..... Tel. STagg 2-4329
91-15 Jamaica Avenue, Woodhaven, N. Y. — Tel. 441-4554
Papigintomis kainomis priimame užsakymus
VESTUVĖMS ir POBŪVIAMS
Pristatome į namus lietuviškus skilandžius ir sūrius
We take all orders special price for Weddings and Parties
Home-Made Bologna

A. ANDRIUŠKEVIČIUS
LAIKRODININKAS - JUVELYRAS
Auksas - sidabras - deimantai laikrodžiai
9408 Jamaica Ave.
Woodhaven 21, N. Y.
VI 7-2573

"VENTA"
Home Improvements
Co.
Atlieka visus namų vidaus remonto ir modernizavimo darbus, įrengia rūsius (basements) pastoges (atikas) ir t.t. Darbas atliekamas sąžiningai patyrusių lietuvių stalių už prieinamą kainą. Kreiptis:
J. BANDŽIUKAS
84-12 102nd Street
Richmond Hill, N. Y. 11418
Tel. VI 7-2772

LIETUVIŲ ADVOKATAI
Stephen Bredes, Jr.
ADVOKATAS
37 Sheridan Avenue
Brooklyn 8, N. Y.
Telef. — APplegate 7-7083

C. A. VOKET
VOKIETAITIS
ADVOKATAS
41-40 74th Street
Jackson Heights, N. Y.
Tel. NEwton 9-6620

LAIDOJIMO DIREKTORIAI
Tel EVergreen 7 433[illegible]
(ARMAKAUSKAS)
Graborius-Balsamuotojas
MODERNI KOPLYČIA
423 METROPOLITAN AVE.
Brooklyn, N. Y.
STagg 2-5043
Matthew P. Ballas
FUNERAL HOME
Moderni koplyčia - Air conditioned
A. J. BALTON-BALTRŪNAS
Licensed Manager
& Notary Public
660 Grand St., Brooklyn 11, N. Y.
EVergreen 8-9770
Joseph Garszva
GRABORIUS
Balsamuotojas
231 BEDFORD AVE.
Brooklyn, N. Y.
J. B. SHALINS
- Šalinskas
LAIDOTUVIŲ DIREKTORIUS
84-02 JAMAICA AVE.
(prie Forest Parkway Station)
WOODHAVEN, N. Y.
Suteikiam garbingas laidotuves Koplyčios nemokamai visose miesto dalyse; veikia ventiliacija
Tel. VIrginia 7-4499
THEODORE WOLINNIN,
INC.
E. JOSEPH ZEBROWSKI
Laidotuvių direktorius
MODERNIŠKA KOPLYČIA
su Air Condition
123 E. 7th St., New York 9, N. Y.
GRamercy 5-1437
KARLONAS
FUNERAL HOME
280 CHESTNUT STREET
NEW BRITAIN, CONN.
Tel. BA 9-1181
CARROL
FUNERAL HOME
Inc.
PETRAS KARALIUS, sav.
Laidotuvių direktorius
ir balzamuotojas
74 PROVIDENCE ST.
Worcester, Mass.
PL 4-6757 PL 4-1165
VAITKUS
FUNERAL HOME
197 WEBSTER AVE.
PRANAS VAITKUS
Laidotuvių Direktorius
ir balsamuotojas
Cambridge, Mass.
NOTARY PUBLIC
Patarnavimas dieną ir naktį
Nauja moderniška koplyčia šermenims dykai. Aptarnauja Cambridge ir Bostono kolonijas žemiausiomis kainomis. Kainos tos pačios ir į kitus miestus.
Reikale šaukite — Tel. TR 6-6434

Barbara Jones, the 15-year-old who wrote "Special Delivery From Heaven," represents the youth of America in whom the late President John F. Kennedy had such confidence. Her poem expresses what all of us feel about our late President.
Portion of Proceeds to J. F. Kennedy Library Fund

MEMENTOS — 7172 Transit, Williamsville N. Y. 21
Please send me ..... KENNEDY POEM(S) at $1.95 each.
Name .....
Address .....
City ..... Zone ..... State .....
I enclose: ☐ Cash ☐ Check ☐ Money Order

DARBININKAS

Redakcija GL 5-7281
Administracija GL 2-2923
Spaustuvė GL 2-6916
Vienuolynas GL 5-7068

NEW YORKO NAUJIENOS

KMS 24 kuopos susirinkimas bus birželio 13 po 8 v. mišių Angelų Karalienės parapijos salėje. Susirinkimas bus paskutinis prieš vasaros atostogas. Visos narės prašomos dalyvauti.

Lietuvai lemtingas birželio dienas paminėt diskusijų ratelis rengia dr. K. Čeginsko, ką tik atvykusio iš Švedijos, paskaitą apie lietuvių partizaninį pasipriešinimą. Paskaita bus birželio 11, šį penktadienį, 8:30 v.v. dail. K. Žoromskio studijoje, 257 W. 14 St. Manhattane. Visi susidomėję, ypač jaunimas kviečiamas atsilankyti.

S. Vytautas Abromaitis sugrįžo į Tauro tuntą ir pradėjo vadovauti jaunesniųjų skautų draugovei.

LKM S-gos 29 kuopos mėnesinis susirinkimas bus birželio 12, šeštadienį, 2 val. popiet Kubilių namuose, 113 Chesnut St., Brooklyne. Tai bus paskutinis susirinkimas prieš vasaros atostogas. Po susirinkimo — vaišės. Visos narės kviečiamos dalyvauti.

Inž. Alg. Prėkeris, naujasis skautų tėvų komiteto pirmininkas, tarnybos reikalais išvyko kelioms savaitėms į Europą.

Inž. Juozas Butkus, skautų stovyklavietei pirkti komiteto pirmininkas, staiga susirgo ir gydosi ligoninėje.

Prel. L. Tulaba, išbuvęs Amerikoje tris savaites, birželio 8 išskrido atgal į Romą.

Algirdas Mažeika, 244 E. 31 St. Brooklyn, 26, N. Y., Šiluvos Marijos kopl yčiai paaukojo 200 dol. Broniaus ir kun. Antano Mažeikų atminimui.

Lietuvių Katalikų Darbininkų Klubo narių metinis susirinkimas šaukiamas birželio 13. tuoj po aštuntos valandos mišių Angelų Karalienės parapijos salėje.

— Inž. Juozui Butkui staiga susirgus, New Yorko Skautam Remti Komitetas linki kuo greičiausiai pasveikti ir toliau tęsti sekmingai pradėtą darbą.

L.B. New Yorko apygardos metinis suvažiavimas įvyks birželio 12 d., šeštadienį, Apreiškimo parapijos salėje, 259 No 5 St., Brooklyne. Pradžia 10 val. ryto. Suvažiavimas išklausys apygardos valdybos narių ir kontrolės komisijos pranešimus, pasiseks aktualiaisiais apygardos bendruomeninės veiklos klausimais ir tvirtins pateiktąsias apyskaitas. Taip pat apylinkių atstovai praneš apie savo veiklą. Suvažiavimas sudarys apygardos valdomuosius ir kontrolės organus sekantiems dviems metams. Visos apylinkės prašomos atsiųsti įstatų numatytą atstovų skaičių. Suvažiavimas yra viešas, ir visi kas tik domisi bendruomenine veikla, kviečiami jame dalyvauti.

Lietuvių diena pasaulinėje parodoje šį sekmadienį vyksta šia tvarka: 1 val. popiet prie lietuviško kryžiaus vėliavos pakėlimas ir vainiko padėjimas. 2 val. mišios Vatikano paviljone (tik su kvietimais). 3 val. eisena į New Yorko valstybės paviljoną, kur vyks šventės meninė programa. Programos stebėtojai aukoja 1 dol., 6 val. vak. vakarienė Sal Abbraccia-miento restorane (visos vietos jau užsakytos). Prie lietuviško kryžiaus ir New Yorko valst. paviljono vietų užteks visiems.

Rimantas Jurgėla, Emilijos ir Antano Jurgėlų sūnus birželio 6 sunkiai apsirgo, paguldytas į Lutheran ligoninę, kur padaryta komplikuota apendicito operacija. Ligonis po operacijos jaučiasi gerai ir sveiksta dr. J. Dičpinigaičio priežiūroje. Į namus grįš už kokios savaitės. Tėvai gyvena 1497 Putnam Av. Brooklyne.

PAKELTI MUITAI SIUNČIAMOMS DOVANOMS Į USSR

Nuo liepos 1 d. Sovietų muitinės taikys pakeltus muitus, labiausiai aukštesniais muitais bus apdėtos daugiausia pareikalaujamos prekės ir audiniai. Pakelti muitai bus taikomi iš čia paštu siunčiamiem siuntiniam, giminėm, gyvenantiem U.S.S.R.

Vnešposyltorg aiškina, kad paskutiniuoju laiku padidėjo įvairių daiktų ir audinių gamyba USSR, ir todėl įvedami padidinti apsaugos muitai. Iki liepos 1 d. siuntiniai bus priimami ir jiems bus taikomi senieji, papiginti Sovietų muitai. (Pr.)

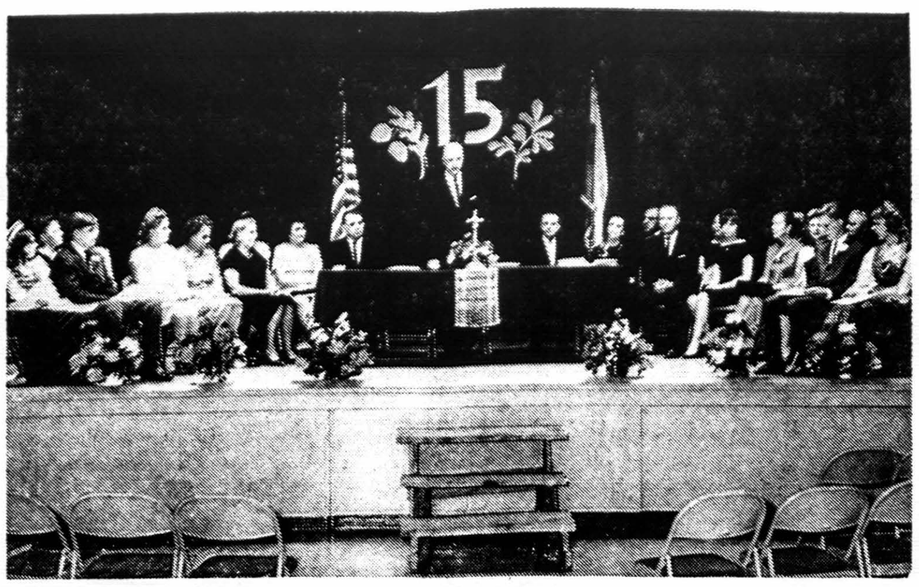

Maironio mokyklos 15 metų sukakties minėjime ir abiturientų išleistuvėse kalba gen. konsulas V. Stašinskas.
Visos nuotraukos R. Kisieliaus

MAIRONIO MOKYKLA PAMINĖJO SAVO SUKAKTĮ IR IŠLEIDO NAUJĄ ABITURIENTŲ LAIDĄ

Birželio 5 Apreiškimo parapijos salėje surengtas gražus vakaras. Jo programoje buvo atsisveikinimas su abiturientais ir mokyklos 15 metų sukakties minėjimas.

Salė ir scena buvo šventiškai papuošta. Salėje publika sėdėjo prie gražiai užtiestų stalų. Gi scenoje buvo prinešta gėlių ir gilumoje pakabinta rūtos šakelė su ąžuolo lapu, tarp jų —15— skaičius.

Per iškilmingą aktą sceną pripildė gausus prezidiumas ir abiturientai. Į sceną pakviesta visi mokytojai ir buvusių mokytojų atstovai, mokyklą baigusiųjų atstovai.

Sukakties proga ir kartu atsisveikindami su abiturientais kalbėjo: gen. konsulas V. Stašinskas, J. Šlepetys — LB atstovas, Pr. Naujokaitis — buvusių mokytojų vardu, Laima Šileikytė — anksčiau mokyklą baigusių vardu. Abiturientų vardu mokyklą atsisveikino D. Leveckytė. Išeinantiems palinkėjo ir VII klasės mokinys Šilbajoris.

Iškilmių aktui vadovavo mokyklos vedėja E. Ruzgienė. Gediminas Surdėnas, tėvų komiteto pirmininkas, savo kalboje padėkojo jai ir visiems mokytojams už uolų darbą, įteikė vedėjai dovanėlę.

Iškilmių aktan atsilankė kiek pavėlinės šios parapijos šeimininkas kleb. kun. N. Pakalnis. Jam nuoširdžiai padėkota už mokyklos globą ir įteiktas dovanų didelis gražus lietuviškas kryžius-koplytstulpis. Klebonas kun. N. Pakalnis savo kalboje prisiminė, kaip mokykla kūrėsi. Jis pažymėjo, kad ir prieš tai Apreiškimo parapijos mokykloje buvo mokoma lietuvių kalbos. Mokė sesuo Nikodema ir keletas kitų seserų. Nuo 1949 mokė p. Jocienė ir p. Konckaitė. Vėliau sumažėjus lietuvių vaikams, šios pamokos buvo nutrauktos. Įsisteigusi lituanistinė mokykla galėjo priimti visus vaikus, atvykstančius iš kitų parapijų. Linkėdamas mokyklai kuo geriausios ateities, klebonas baigė savo kalbą.

Iškilmingas aktas baigtas Tautos himnu. Antroje dalyje vyko trumpa meninė programa. Abiturientas V. Strazdis paskambino pianu, mažieji ir vyresnieji grakščiai pašoko tautinių šokių, padeklamuota eilių. Pranešinėjo maža, kokio trečio skyriaus mergaitė. Programa buvo atlikta grakščiai ir skoningai.

Šioje abiturientų laidoje išleista: A. Samušytė, A. Ruzgaitė, J. Strazdaitė, D. Leveckytė, A. Miklas, P. Sandanavičius, V. Strazdis ir A. Urbelis.

Po programos prie stalų vyko vaišės, kurios buvo paruoštos taip pat gražiai ir skoningai. Paruošė rūpestingas tėvų komitetas: pirm. G. Surdėnas, I. Vilgalienė, E. Butkienė, R. Balsienė, V. Katinas, K. Vainius.

Dail. V.K. Jonynas buvo dovanojęs paveikslą, kuris išleistas laimėjimams.

Šokiams grojo R. Butrimo orkestras.

Vakaras savo stiliumi ir nuotaika buvo tikrai pasisekęs. Buvo puikios vaišės. Kas atvyko, nesigailėjo. Bet gaila, kad tų atvykusių buvo mažoka. Mokykla tikrai savo darbu ir triūsu yra gražiai pasirodžiusi, ir ją reiktų labiau remti bei palaikyti. Mokyklos parengimai skiriami ne tik mokiniam ar jaunimui bet ir vyresniesiem, kad savo atsilankymų paremtų jaunųjų žygius, kad patys atjaunėtų, būdami jaunimo tarpe. **(p.)**

Lietuviškos vestuvės — lėlių kolekcija iš Lietuvių pasiuntinybės Washingtone birželio 13 bus išstatytos visai vasarai Better Living paviljone.

Antrame puslapyje sudėti vaizdai, kuriais buvo vertinama Sovietų okupacija Lietuvoje, yra paimti iš Darbininko archyvo.

IŠ LIETUVOS VYČIŲ VEIKLOS

Newark, N.J. — Vietos 29 kuopa mėnesinį susirinkimą turėjo gegužės 17 šv. Jurgio salėje. Daugiausia kalbėta apie kuopos pietus ir šokius, kurie bus spalio 2.

Kuopa šiais metais švenčia 50 metų sukaktį. Tai ir bus paminėta kuopos pietuose. Darbo komitetan išrinkta: pirm.— Mrs. Christina Yakavonis, vicepirm. — Miss Mary Stonis, informacija Frank Vaškas, programos leidiniui — Mrs. Loretta Stukas, meninei programai Liudas Stukas. Į komitetą dar įeina: kuopos pirm. Kazys Sipaila, Mrs. Anna Pocius, Mrs. Helen Radzech, Frank Elseika ir Kazys Strolis.

Susirinkime dalyvavo vyčių garbės narys, Garso redaktorius Matas Zujus. Jis pasveikino susirinkusius.

Šių eilučių autorius savo ir kuopos vardu sveikina šiuos kunigus, kurie švenčia savo kunigystės jubiliejų: kun. Jona Jutt, Athol, Mass., Albert Abračinską, Norwood, Mass., Petrą Baniūną, O.F.M., Brooklyn, N.Y., ir vyskupą V. Brizgį, švenčiantį savo vyskupavimo 25 metų sukaktį.

Taip pat sveikiname Mr. Mrs. K. Strolius jų vestuvių 30 metų sukakties proga. **F.V.**

VASAROS ATOSTOGAS

praleisti be rūpesčių—sveikai, linksmai, įdomiai — maloniai kviečiame

MEŠKOS ir MEŠKIUKO

vasarvietėje, 42 Beach St., Monument Beach, Cape Cod, Mass., Tel. 759-3251 (Area Code #617) • Savininkai patys svečius priima, pilnai aprūpina ir lietuvišku nuoširdumu globoja. • CAPE COD žalumos grožis, ATLANTO vandens malonumas, SILVER BEACH smėlio turumas — žavi gamtos dovana. • Mėgėjų patogumui yra valtis — žuvavimui, sail-fish—buriavimui, ping-pong stalas, teniso aikštė. • Vakare tėvams išvykus, prižiūrimi vaikai. Vasarvietė atidaroma birželio 19 d. Užsisakyti galima jau dabar iš anksto šiais adresais:

IRENA VEITAS
72 Congress St., Braintree, Mass.
Tel. 843-2146
arba
MARIA LUSYS
88-01 104th Street
Richmond Hill, N. Y. 11418
Tel. 849-1193
Iki malonaus pasimatymo!

BOSTONO ŽINIOS

Jūrų skautų Nemuno tunto iškilminga sueiga įvyksta birželio 19 d., šeštadienį, 6 val. vakaro Tautinės Sąjungos namuose. Tėvai ir svečiai mielai kviečiami dalyvauti. Po sueigos bus vaišės.

Atbudusi pavasariška gamta išjudino nemuniečius-tes visai grandinei iškylų-išvykų. Pirmieji Naručio laivo įgulos j. s. vad. j. k. M. Manomaičio įsitvirtinę Cape Code smiltyne, susipažino su radaro stotimi, kuri stebi laivų judėjimą Atlanto pakraštyje.

Nemuno tuntas gegužės 9 d. dalyvavo Brockton, Mass. skautų surengtame motinos dienos minėjime.

Sesių Orchidėjų valties įgulos jūrų skautės per dvi iškylas vienos pagilino, o kitos tik susipažino su pirmaisiais irklavimo, buriavimo ir motorlaivio valdymo pagrindais. Abu kartu joms talkino Naručio laivo j. skautai.

Budžiai (js. virš 18 m.) išmėgino savo taikliąsias akis karštais ginklais. **B.K.**

Parduodamas Upstate — West Brookville 4 kambarių namas, apšildomas aliejumi, atskira vasarinė kabina ant didelio ploto, 16,000 dol.

Šalimais 3 kambarių vasarinė cottage, su baldais ir atskira kabina 3,500 dol. Teirautis Tel. HY 7-4778 tarp 7-9 v.v.

Klebonas kun. N. Pakalnis kalba Maironio mokyklos sukakties minėjime

Juozo Vembrės pavardė dažnai matoma, kur sakoma, kad jis paaukojo didesnę sumą pinigų vienam ar kitam lietuviškam reikalui. Gegužės 23 įvykusiame Putnam seselių rėmėjų suvažiavime jis paaukojo tūkstantį dolerių seselių statomiems seselių namams.

Cambridge, Mass.

Parapijos banketas buvo gegužės 16 gražioje erdvioje Eliot viešbučio salėje. Šeimininkėm buvo: Anna Sipovič ir Mary Vaitkus; padėjėjos ir padėjėjai — Sylvia Barkus, Helen Holzapfel, Mr. Mrs. Adolphi Lindsey, Alice Palaima, Mr. Mrs. Alfred Paulis, Helen Powell, Alice Raulinaitis, Ida Remeika, Elsie Sakovič, Annette Savilionis, Ann Santocki, Mr. Mrs. Alexander Stankūnas, Millie Vilčinsky, Beatrice Stroker. Aukotojai: Daukanto prekyba, P. ir B. Baltic kepykla, Brighton lietuviška kepykla, S. S. Delicatessen, Observatory Hill Florist ir įvairūs parapiečiai prisidėjo pinigais bei maistu. Visas komitetas prieš banketą ir banketo metu daug dirbo.

Grojo Alfonso Šakalio orkestras. Buvo grupė dainininkų, kuri gražiai lietuviškai padainavo. Klebonas kun. Antanas Baltrušiūnas ir asistentas kun. Vincentas Valkavičius džiaugėsi linksmais svečiais ir dėkojo komisijai už didelį darbą, visiem aukotojam ir visiem, kas bet kuo prisidėjo prie gražaus banketo.

Pirma komunija buvo gegužės 30 d. Klebonas kun. A. Baltrašūnas pasakė pritaikytą pamokslą, atlaikė mišias.

Marytė Anelauskaitė gegužės 29 susituokė su Antanu Juozaičiu Nekalto Prasidėjimo lietuvių parapijos bažnyčioje. Vaišės buvo J. Buroko salėje.

Edvardas ir Alfonsas Surviliai, abu iš Brocktono, Mass., atsitarnavę Amerikos kariuomenėje — aviacijoje, laimingi ir sveiki grįžo namo pas tėvus.

Lietuvos vyčių kuopa rengiasi apylinkės vyčių seimeliui, kuris bus rugsėjo 25-26.

Prel. Pr. Juras kalbėjo apie Matulaičio namų statybą ir nurodė, kad reikia remti jų statybą.

Juozas ir Uršulė Bačinskai, paaukojo šviesas, kurios apšviečia Marijos statulą darželyje prie bažnyčios.

Lietuvių radijo programos, kuriai vadovauja J. Romanas, piknikas bus birželio 13 Romuvos parke Brocktone.

Kortavimo vakarai būna kiekvieną šeštadienį 8:30 v.v. Pelnas skiriamas mokyklos reikalams.

Mirusieji: Jonas Kazlauskas, Silvestras Strok, Juozapas Daraškevičius, Monika Kirslienė, Antanas Jusam-Josomas, Helen Kisnovičienė, Kotrina Kisilovskienė. Visi palaidoti su bažnytinėm apeigom.

Karšt. Patr.

D. Leveckytė abiturientų vardu taria atsisveikinimo žodį abiturientų išleistuvėse ir Maironio mokyklos 15 metų minėjime.

Jadvygos Matulaitienės paruošti Maironio mokyklos mokiniai šoka lenciūgėlį sukaktuviniame mokyklos vakare. Šoka iš k. į d. Ligija Birutytė, Rūta Gerulaitytė, Vytas Gerulaitis, Rita Biknevičiūtė, Giedrė Kregždytė