11191

LIT. BIBL. SERVICE
1132 WALNUT STREET,
DANVILLE, ILL. 61833

LEIDYKLOS DOVANA
Perduota Liet.
Bibliogr. Tarnybos

DARBININKAS

PAVERGTOS EUROPOS SEIMAS — Kada ir ką apie įvykius jame ir santykius su amerikiečių įstaigom patiriame iš amerikiečių spaudos

L NR. 73. SECOND-CLASS Postage paid at Brooklyn, N. Y. TREČIADIENIS - WEDNESDAY, LAPKRITIS - NOV. 3, 1965 910 WILLOUGHBY AVE. BROOKLYN, N. Y. 11221 10 CENTŲ

J. V. Lindsay - naujas pasaulio sostinēs šeimininkas

Lapkričio 2 rinkimų diena visoje Amerikoje. Labiausiai įtempta kova buvo New Yorke. Tik paskutiniu momentu aiškėjo rezultatas: rinkimus į miesto majorus laimėjo **John V. Lindsay,** respublikonas liberalas, prieš demokratą Abraham Beame; bet miesto seimelio pirmininku ir kontrolierium buvo išrinkti O'Connor ir Procaccino — demokratai iš Beame sąrašo.

Laikoma, kad **Lindsay laimėjimas yra asmens laimėjimas prieš partiją** — Lindsay ėjo kaip asmuo, ir jis tegalėjo būti išrinktas demokratų balsais, kurie balsavo už Lindsay, nepaisydami jo partinės priklausomybės. Pačiam Lindsay išrinkimas atidarė duris į tolimesnę karjerą — gubernatorius, viceprezidentus ar net prezidentus. Tuo žvilgiu jo išrinkimas yra pralaimėjimas sen. Robert Kennedy, kuris tvirtai rėmė Beame ir kuris karjeros laiptuose susilaukė dabar rimto konkurento. Pralaimėjo prestižas demokratų partijos bei prezidento, kuris paskutiniu momentu buvo priverstas oficialiai pasisakyti už Beame.

Pralaimėjo konservatorius — W. Buckley, nes nepasiekė, ko norėjo — nesukliudė Lindsay išrinkimo. Galėjo būti net priešingai — Buckley daugel demokratų atitraukė nuo Beame ir tuo pačiu padidino galimybes Lindsay laimėti. Tačiau surinkdamas 339,000 balsų, įrodė, kad konservatoriai New Yorke yra politinė jėga.

Daugiausia bus laimėjęs New Yorko miestas, nes sulaukė energingo majoro, kuris skelbė realias reformas — pirmiausia piliečių saugumui garantuoti.

Kiti rinkimų duomenys:

New Yorke į apeliacinio teismo teisėjus išrinktas buvęs senatorius Kenneth B. Keatingas, didelis pavergtų tautų bičiulis.

New Jersey gubernatorium perrinktas tas pats dem. Richard Joseph Hughes.

Connecticut pasistūmėjo pirmyn respublikonai — Waterbury, New Britain, W. Haven, vietoj demokratų išrinkti respublikonai. Stamforde respublikonas perrinktas.

Virginijos gubernatorium išrinktas dem. Mills E. Godwin.

JOHN V. LINDSAY

R. NIXONAS: Mano baltiškiem bičiuliam

Buvęs viceprezidentas R. Nixonas, Žygio į Jungtines Tautas Komiteto pakviestas dalyvauti lapkričio 13 manifestacijoje, spalio 25 komitetui atrašė laišką:

Mano baltiškiesiem bičiulim,

Su giliu apgailestavimu turiu pranešti Komitetui Lietuvos Nepriklausomybei Atstatyt, kad Baltijos Laisvės manifestacijoje lapkričio 13 Madison Square Garden New Yorko mieste aš negalėsiu dalyvauti. Tos manifestacijos savaitgaly būsiu reikalų kelionėje Europoje. Aš reiškiu giliausią simpatiją Baltijos valstybių, Estijos, Latvijos ir Lietuvos, reikalui ir būčiau dėkingas, jei Komitetas Lietuvos Nepriklausomybei Atstatyti apie mano nedviprasmišką nusistatymą dėl Baltijos valstybių duotų žinoti estam, latviam, lietuviam ir Pavergtų Tautų bičiuliam, kurie ten dalyvaus.

Aš tvirtai remiu rytų Europos pavergtų tautų aspiracijas atgauti savo valstybines nepriklausomybes. Būdamas dvi kadencijas mūsų didžiosios valstybės viceprezidentas ir kitais atvejais aš visada laikiausi tvirtos pozicijos už komunistų pavergtų tautų išlaisvinimą. Aš tikėjau tada, kaip ir dabar, kad Baltijos respublikų. Estijos, Latvijos ir Lietuvos, aneksija, Sovietų įvykdyta 1940, buvo didelis tarptautinės teisės ir apsisprendimo sulaužymas. Šis nusikaltimas prieš Baltijos tautas niekados negali būti atleistas. Amerikos tauta niekados nepriims dabartinio režimo Baltijos valstybėse. Nes tai (priėmimas) reikštų prievartinės inkorporacijos, genocido, ekonominės eksploatacijos ir socialinės degradacijos pripažinimą teisėtu dalyku. Mūsų vyriausybė niekados nedavė de jure pripažinimo sovietinėm iškamšom režimų Tallinne, Rygoje ir Vilniuje.

Yra padoru, kad jūs, kaip Amerikos piliečiai estų, latvių ir lietuvių kilimo, neužmiršote savo brolių padėties anapus geležinės uždangos. Yra pareiga jūsų, kaip mūsų laisvos bendruomenės piliečių, nuolatos priminti tiek mūsų pačių krašto žmonėm, tiek užsieniuose tikrąjį pasaulinio komunizmo charakterį. Jūs ir jūsų artimieji pavergtose Baltijos valstybėse pergyveno sovietinį režimą ir dėl to jūs esate geriausiai kvalifikuoti komunistinių valdovų neteisybėm ir melam iškelti. Aš tikiu, kad jūsų Manifestacija už Laisvę, siekianti atkreipti Jungtinių Tautų dėmesį į kolonialinę padėtį Estijoje, Latvijoje ir Lietuvoje, yra girtina veiklos forma. Leiskite man pareikšti geriausius linkėjimus, kad jūsų Laisvės Manifestacija būtų sėkminga; kad ji neleistų laisvajam pasauliui užmiršti dabartinės padėties trijose Baltijos valstybėse.

R. NIXON

Žygio darbai eina sēkmingai

Komiteto pirmininkas A. Mažeika su optimizmu informavo, kad žygio į Jungtines Tautas reikalai eina sėkmingai. Iš įvairių lietuvių kolonijų ateina daug laiškų su parama ir pažadais atvykti. Iškilmių ceremonijų meisteriu sutiko būti Leon Czerny, tarptautinio tyrimų instituto pirmininkas.

Fordhamo radijas pažadėjo skirti 15 minučių diskusijas Lietuvos klausimu žygio išvakarėse, lapkričio 12. New Yorko trumpų bangų galingasis siųstuvas, kuris siuntas skiria keturiem kontinentam, pažadėjo 24 minučių diskusijas. Laikas bus praneštas vėliau.

Šimto ir trisdešimt Amerikos visuomenininkų pasirašytas atsišaukimas bus paskelbtas lapkričio 7 dienos New York Times sekmadieninėje laidoje, kurios 35,000 egz. pasklinda Europos ir kitų kontinentų politiniuose diplomatiniuose sluoksniuose, apie 700 egz. eina į Maskvą, į valdžios įstaigas ir užsienio atstovybes.

Rygoje nuteisti mirti dar 5 latviai

Rygoje spalio 30 paskelbta mirties bausmė 5 latviam, kaltintiem "karo nusikaltimais" karo metu vokiečiam Latviją okupavus. Esą kaltinamieji dalyvavę 1941-42 15,000 žudyme Rezeknėje. Trys nuteisti už akių — gyvenantieji Vakaruose: B. Maikovski — Jungt. Valstybėse, Harold Puntilis — Kanadoje, Albert Eichelis — Vokietijoje. Kiti du nuteisti mirti buvo teisme, trečiam duota 15 metų bausmė.

MANIFESTACIJOS UŽ didesnēs nei prieš

New Yorke spalio 30 demonstravo 25,000 pritarimą vyriausybei Vietname. Demonstracijų banga eina ir per kitus miestus.

Assoc. Press surinko žinias iš 85 universitetų bei kolegijų. Jų vadovybės informavo, kad demonstracijose prieš vyriausybę dalyvavo tik menka studentų dalis. Pvz. iš Cincinnati 24,000 studentų tik 20-25, iš Michigano un-to 34,000 tik 100-150, iš Yale 8,000 mažiau kaip 100, iš pagarsėjusio skandalais Berkeley 27,000 tik 200-300. Pranešimas palieka įspūdį, kad universitetų vadovybės pamatė visuomenės augantį pasipiktinimą prieš intelektualų ruošimo židinius ir stengiasi protestų įspūdį, tuo pačiu ir visuomenės pasipiktinimą sumažinti. Bet N.Y. Times lapkričio 30 paskelbtas vėl protestas prieš vyriausybę, pasirašytas kelių šimtų profesorių. Parašų daugiausia iš Harvardo un-to. Tarp Rutgers universiteto parašų betgi nėra pagarsėjusio Genovese. Pavardės įsidėmėtinos, nes jos rodo, kas yra neramumų kurstytojai.

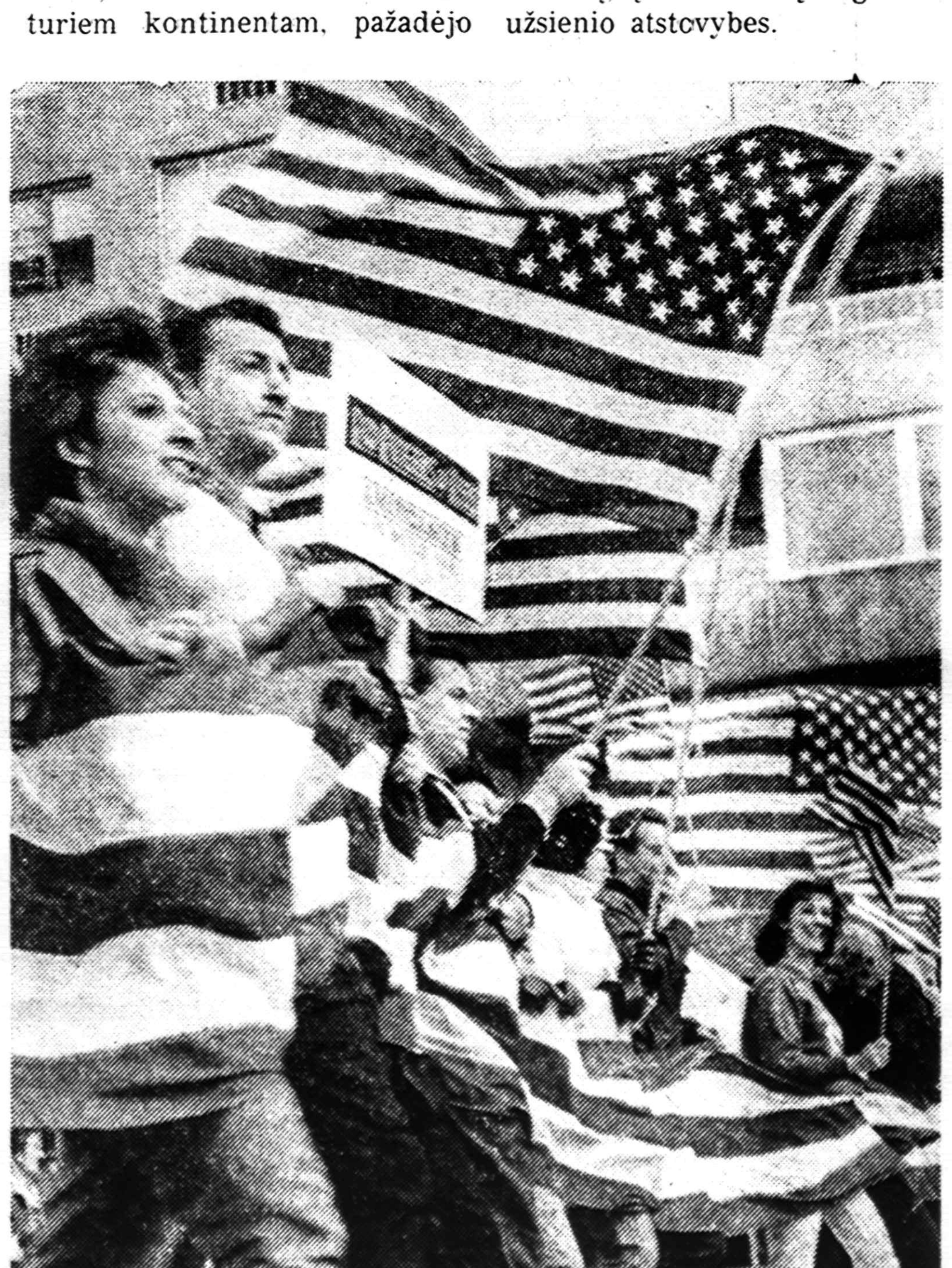

STUDENTAI NEW YORKO MANIFESTACIJOJE spalio 30 už vyriausybės politiką Vietname.
Nuotr. V. Maželio

— **Prancūzijos** užsienių reikalų ministerio Couve de Murville 5 dienų buvimas Maskvoje baigėsi lapkričio 2. Komunikate kalbama apie sustiprintus santykius tarp Prancūzijos ir Sovietų, bet nieko konkretaus kitais klausimais.

— **Izraely** lapkričio 2 rinkimus laimėjo min. pirm. Eshkol prieš buvusį ilgametį min. pirmin. Ben Gurion, kuris buvo pašalintas iš partijos, jo paties sukurtos.

— **Prancūzų spaudoje** skelbiama, kad Amerikos vyriausybė paskatinusi spaudą kritikuoti de Gaulle politiką. Tokia kritika, mano prancūzai, tik padėsianti deGaulle laimėti gruodžio 5 rinkimus. Valstybės departamentas žinias apie tokią Amerikos iniciatyvą pavadino nesąmone.

— **Baltieji Rūmai** remia apsaugos sekr McNamaros pastangas centralizuoti karinius reikalus apsaugos departamento žinioje.

Buv. sen. Goldwateris lapkričio 2 ragino McNamarą pasitraukti, nes jo veikla demoralizuojanti karinę vadovybę.

— **Sovietuose** grąžinami į vietas ar kitaip pagerbiami tie, kuriuos Chruščiovas buvo pašalinęs. Tarp tokių — Andrei A. Anrejev, buvęs politinio biuro narys ir min. pirm. pavaduotojas Stalino laikais, Sergei V. Kaffanov, Stalino švietimo ministerio pavaduotojas tuojau po karo.

— **Amerika** lapkričio 2 apkaltino Sovietus, kad laužo kultūrinių mainų sutartį — neįsileidžia Amerikos rašytojų, artistų.

— **Vietname** lėktuvai spalio 31 sudaužė 3 sovietinių raketų bazes. Vienas lėktuvas žuvo.

— **Valstybės sekr. Dean Rusk** neoficialiu pasisakymu, 65 valstybės privačiai painformavo Ameriką, kad remia jos politiką Vietname, kitos 20-25 esančios abejingos, 20-25, daugiausia komunistinio bloko, priešingos.

— **Indonezijoje** parlamento 57 nariai komunistai ir prokomunistai suimti. Didžiausioje saloje, Javoje, komunistai teroristai plečia veiklą — apie 500 užpuldinėja antikomunistų butus ir kariuomenę.

— **Amerika** esanti tikra, kad bus pakankamai balsų kom. Kinijai neįleisti į Jungtines Tautas vėl metam.

NUSIŠOVĒ vienas iš Ku Klux Klano

Kongreso tyrinėjimas apie Ku Klux Klano veiklą atkreipė dėmesį į tos slaptos organizacijos vadus, ir rezultatas — vienas iš jų spalio 31 nusišovė —Daniel Burros, 28 metų. Dieną prieš tai Times korespondentas paskelbė surinktas žinias apie Daniel Burros, New Yorko Ku Klux Klano vadą. Pagal tas žinias Burros buvo ir Amerikos nacių partijos sekretorius, buvo aštresnis antisemitas už kitus. Dar sensacingiau — jis pats buvo žydas, seneliai atvykę iš Rusijos. Savo žydišką kilmę rūpestingai slėpė, nes manęs, kad Amerikoje ateis antisemitizmas, aštresnis nei Vokietijoje; to jis nenoris susilaukti kaip žydas. Tais sumetimais esą dar ir kiti žydai dalyvauja Ku Klux Klane.

Burros sekmadienį paskaitęs apie save Times Philadelphijoje Roy Frankhouser, taip pat Ku Klux Klano vado, bute ir ten nusišovęs. Policija surašė pažymėjimą, kuris pašalino įtarimą, kad jį kiti nušovę. Liko nepašalinta tik galimybė, kad jis buvo prispirtas nusišauti.

PAVERGTOS EUROPOS SEIMAS —

Kada ir ką apie įvykius jame ir santykius su amerikiečių įstaigom patiriame iš amerikiečių spaudos

Pavergtos Europos Seimas mažai skardenas savo darbais ar santykiais tarp savęs bei su tom institucijom, kurios jį remia. Net ir prašomas duoti nuotraukų iš savo sesijų, neatsako teigiamai, tenkindamasis blankiais komunikatais. Lyg norėtų būti laikomas nežinioje, mažai pastebiamas. Nustebino tad amerikiečių spaudoje pasirodžiusi informacija apie įvykius tame Pavergtos Europos Seime.

Illinois laikraščio **Elgin Daily Courier-News** spalio 11 vedamųjų puslapy buvo informacija iš Washingtono apie **"konfliktą tarp Laisvosios Europos Komiteto ir antikomunistinių egzilų, kuris gresia suparaližuoti Pavergtų Europos Tautų Seimo veikimą".**

Koki to konflikto ir suparalížavimo faktai?—1. Esą "Bulgarijos, Čekoslovakijos ir Rumunijos tautiniai komitetai įspėjo savo atitinkamas Laisvosios Europos organizacijas nedalyvauti Pavergtos Europos Seimo komisijose, kol nebus leista išdiskutuoti Pavergtų Tautų Seimo politiką ir siekimus", 2. Esą dvi amerikiečių organizacijos atšaukė savo paramą Laisvosios Europos Komitetui — Pavergtų Tautų Draugai Amerikiečiai, vadovaujami Christopher Emmet, ir Konferencija Amerikiečių kilimo iš vidurio bei rytų Europos, vadovaujama Msgr. Jono Balkūno.

Kokia to konflikto priežastis? Esą **"egzilų vadai skundžiasi jau pora metų dėl Laisvosios Europos Komiteto (spaudimo priimti komunizmui palankesnę liniją.** Egzilai buvo raginami paremti Johnsono vyriausybės politiką apie "statybą tiltų" su tytų Europos režimais. Šitą spaudimą Seimas pajuto per Laisvosios Europos Komiteto pirmininką John Richardsoną Jr., kuris atėjęs į Laisvosios Europos Komiteto pirmininkus prieš 2 metus, buvo egzilų pusėje, bet įtakoje "ekspertų" Europos reikalais, prieš dvejus metus pradėjo keisti savo pažiūras ir jas įtaigoti Seimui. Labiausiai jam pasipriešino Seimo generalinis sekretorius **Brutus Coste,** Rumunijos buvęs diplomatas, o gen. sekretoriaus pareigose buvęs nuo pat pradžios 1954. Pirmas jo nesutarimas su J. Richardsonu buvo 1963 gale, kada Brutus Coste pareiškė protestą prieš kviečių prekybą su Maskva. Pačius tautinius Laisvosios Europos komitetus siekta performuoti iš organizacijų su politiniais pagrindais į tam tikrus informacijos bei tyrimo biurus".

Skirtumui tarp Amerikos politikos ir egzilų politikos pažymėti laikraštis primena ir Rumunijos tautinio komiteto pirmininko buvusio užsienių reikalų ministerio Constantin Visoianu pareiškimą. "Kai komunistinis kraštas atsiduria bėdoje, kas puolasi jo gelbėti, jei ne Jungtinės Valstybės?" "Egzilai — vėl kalba laikraštis — aiškina, kad užuot stiprinę komunistų valdomų kraštų viduje opoziciją, kuri vestų į griežtas reformas, J.V. padeda režimam išsilaikyti valdžioje".

Naujos informacijos ir komentarų pateikė Washingtone leidžiamas **Human Events.** Spalio 23 antrašte "Pavergtąsias tautas sabotuoja" aiškina: "Washingtone spėliojama, kad Brutus Coste, buvęs Pavergtų Tautų Seimo gen. sekretorius, buvo **"išbalsuotas" iš pareigų valstybės departamento pareigūnų subteliu stuktelėjimu** . . . Žinia, kad jis savo pažiūrom griežtai skyrėsi nuo departamento prisitaikymo (accomodation) politikos Maskvos ir rytų Europos satelitų atžvilgiu. Dėl šio nesutarimo rugsėjo 21 ACEN gen. komitete (kurį sudaro devynių tautinių delegacijų pirmininkai. Darb.) jis buvo išbalsuotas 5 prieš 4.

Koki formalūs ryšiai tarp vyriausybės ir seimo? Laikraštis vertina, kad Coste pašalinimas buvęs vyriausybės spaudimo vaisius. Nors vyriausybės parei-

(nukelta į 2 psl.)

MIRĒ HENRIKAS E. BLAZAS

New Yorke lapkričio 1 mirė žurnalistas Henrikas E. Blazas, išgyvenęs 61 su puse metų.

H.E. Blazas gimė Rygoj 1904. I. 11. Gimnaziją baigė Kaune 1924. Studijavo literatūrą ir filosofiją, bet gyvenimas nutekėjo žurnalistikos plotais — steigė, redagavo šiuos laikraščius: Naują žodį, Dieną, satyrinius Vapsvą, Kuntaplį, ir Laiką.

Vokiečių okupacijos metais buvo paimtas 1943-44 į Stutthofo koncentracijos lagerį. Visuomenine politine veikla labiau reiškėsi jau Vakaruose: nuo 1946 buvo valstiečių liaudininkų centro komiteto vicepirmininkas, paskui sekretorius; dirbo "žaliojo internacionalo" — tarpt. valstiečių unijoje kaip tos unijos biuletenio vienas iš redaktorių; buvo Vliko sekretorius.

LIETUVOJE MIRĖ JONAS ŠIMKUS

Vilniuje spalio 28 mirė žurnalistas ir rašytojas Jonas Šimkus, išgyvenęs 59 metus. Palaidotas Rasų kapuose.

Gimė 1906.VIII.27 Rygoje. Gimnaziją baigė Kaune. Nepriklausomoje Lietuvoje reiškėsi kaip žurnalistas — 1933-40 dirbo valstiečių liaudininkų leidžiamo dienraščio Lietuvos Žinių redakcijoje; reiškėsi ir kaip rašytojas, pradėjęs rodytis poezijos leidiniais nuo 1927. Bolševikam Lietuvą okupavus, J. Šimkus kilo į bolševikinio veikimo viršūnes: perėmė redaguoti Lietuvos Aidą, paskui Tarybų Lietuvą, Literatūrą ir Meną, Pergalę; buvo ir Tiesos redaktoriaus pavaduotojas, rašytojų draugijos pirmininkas. Jo juodžiausias tarnybos bolševikam lapas — 1941 birželio 14 padėjo enkavedistam rankioti lietuvius deportacijom.

Ar galima Lietuvoje namie kepti duoną

Kiek Lietuvoje uždirbama žemės ūkyje

"Komjaunimo Tiesa" spalio 24 paskelbė atvirą laišką Kostui Urniežiui Kalifornijoje. (Apie Urniežių buvo rašyta Darbininke rugsėjo 3. Red.) Laišką rašo Br. Gustas, Raseinių rajono Mituvos kolūkio narys, atsiliepdamas į K. Urniežiaus žodžius, perduotus per Romos radiją. Br. Gustas sakosi vieną vakarą klausęs radijo ir išgirdęs Urniežiaus kalbą, kuri, anot jo, "įžeidžia kiekvieno valstiečio savimeilę ir širdį". Labiausia dūręs į širdį šis K. Urniežiaus posakis, kurį Br. Gustas sakosi žodis žodin užsirašęs, būtent:

"Kiekvieną duonos kepalėlį jie turi pirktis. Jie turi važiuoti į valdžios kontroliuojamas kepyklas. Niekas duonos kepti negali".

Atsiliepdamas į šiuos neva įžeidžiančius žodžius, Br. Gustas smulkiai išdėsto savo šeimos pajamas iš darbo Mituvos kolūkyje ir, žinoma, daug tiksliau atskleidžia **dabartinę Lietubos kolchozininkų padėtį,** negu tai galėjo papasakoti betkas, tik nuotrupas apie tai girdėjęs.

—o—

Mituvos kolchozas nėra pats geriausias Lietuvoj, bet darbadienio atlyginimu yra pralenkęs žymiai daugiau kaip pusę kolchozų. Būtent, jau pernai tenai už darbadienį mokėta 76 kapeikos ir 2.3 kg. grūdų.

Gustas Mituvos kolchoze irgi ne eilinis laukų darbininkas, o meistras — kalvis, arba ir stalius. Jo sūnus — traktorininkas, atseit, visų žemdirbių tarpe "aristokratas" darbo ir atlyginimo atžvilgiu. Tad jie tik du iš šeimos dirba, o Gustienė namie šeimininkauja.

Būdami tokiose gerose pozicijose, Gustai pereitais metais gavo atlyginimą už 1450 darbadienių: tėvas (gerai neatsimena) maždaug tarp penkių-šešių šimtų (skaičiuokim 550), o sūnus traktorininkas už 900.

Tiek dienų metuose nėra. Tačiau tiek darbadienių, gali per metus savo sąskaiton įsirašyti kalviai, staliai ir ypač traktorininkai, nes jie už normalią darbo dieną gauna dvigubai, trigubai, ar net penkeriopai. Padidintus atlyginimus gauna ir kiti kvalifikuoti ūkių darbininkai: melžėjos, kiaulininkės, veršininkės. Paprasti laukų darbininkai gauna tik vieną darbadienio atlyginimą už dieną (jei atlieka nustatytą darbo normą), ir jie retai kada teturi progos per metus uždirbti daugiau kaip 200 darbadienių.

Atlyginimai paprastai mokami iš dalies pinigais, iš dalies grūdais — normomis, apskaičiuojamomis tik suskaičiavus metų ūkininkavimo rezultatus (dalis atlyginimo mokama metų eigoje, o apie sausio vasario mėnesį, viską suskaičiavus, išmokama liekana). Todėl kolchozuose dirbantieji iš anksto tik apytikriai spėja, kiek jie iš tikrųjų uždirbs. Dar tik nedidelė kolchozų dalis užtikrina tam tikrą atlyginimo vadinamąjį garantuotą minimumą.

—o—

Br. Gustas konkrečiai nurodė, kiek gaunama pinigais už gautus grūdus, ir tai leidžia pinigais įvertinti visą jų uždarbį. Būtent, jis už parduotus grūdus gauna po 20 kapeikų už kilogramą. (Pažymėtina, kad tai yra gerų duoninių rugių kaina. Ne visi kolchozininkai gauna vienodus grūdus atlyginimo sąskaiton, nes pirmenybė yra visų pirma parduoti valstybei bent nustatytą grūdų minimumą, atskirti sėklos fondus — ten turi būti atrinkti geriausi, — todėl atlyginimų fonde neretai lieka tik antrarūšiai ar trečiarūšiai grūdai).

Gustas ir sūnus yra pavyzdžiai geriausiai uždirbančių kolchozininkų ne tik Mituvos kolchoze, bet ir apskritai Lietuvoje. Štai jų uždarbis, išaiškintas atvirame laiške Kostui Urniežiui:

Tėvas pernai gavo už maždaug 550 darbadienių po 76 kapeikas ir po 2.3 kg. grūdų. Tad iš viso per metus susidarė (jis pats siūlo paskaičiuoti) 418 rublių ir 1265 kilogramai, kuriuos pavertus pinigais, išeina iš viso 797.50 rb. Vidutiniškai 66 rubliai ir 46 kapeikos per mėnesį, arba 15 rublių 34 kapeikos per savaitę. Prie to dar gauna šiaudų ir pašaro gyvuliams (atseit, karvei ir veršiukui, jeigu yra).

Sūnus traktorininkas (kurio darbas daugiausia tik nuo pavasario iki rudens, plius traktoriaus priežiūra), surinkęs 900 darbadienio normų, gavo 684 rublius ir 2070 kilogramų, arba, viską vertinant pinigais, — 1305 rublius. Jo pajamos išeina vidutiniškai 108 rubliai 75 kapeikos per mėnesį, arba 25 rubliai 10 kapeikų per savaitę.

Ši šeima savo sklype, 60 arų, augina miežių ir bulvių, kurių derlių naudoja sau ir kiaulėms šerti. Išaugina tris kiaules. Vieną sau pasiskerdžia, dvi parduoda po 130 rublių. Tad visos trijų asmenų (dviejų dirbančių) šeimos metinės pajamos yra 1,362 rubliai, viena pačių nusipenėta kiaulė ir dar savos karvės pienas, kuriai gauna pakrato ir pašaro.

Su tokiomis pajamomis Gustas jaučiasi esąs turtingas. Iš tikrųjų jo šeima yra turtuoliai, lyginant su nekvalifikuotais žemdirbiais, kurių daugumą. Tik 200 darbadienių tesudarančio kolūkiečio pajamos atrodo visai kitaip. Net ir palyginti gerus atlyginimus mokančiame Mituvos kolchoze toks per metus uždirba tik 152 rublių ir 460 kilogramų, arba viską vertinant pinigais, — 290 rublių. Tai yra uždarbis, vidutiniškai per mėnesį 24 rb. 15kp. arba 5 rb. 58 kp. per savaitę (plius pašaras ir pakratas karvei). Net ir trys šeimoje dirbdami, jie dar toli nesusilygintų uždarbiu su Gustais.

Gustų svirne visada esąs grūdų perteklius ir jie žymią jų dalį parduodą. Suprantama, trijų su trečdaliu tonų grūdų trim žmonėm per metus perdaug, nes ne viena duona žmogus maitinasi. Jeigu Gustai būtų tik paprasti žemdirbiai, į jų aruodą tebūtų supilta tik nepilna tona (920 kg.), ir nebebūtų koparduoti.

—o—

Svarbiausias priekaištas Urniežiui, kad netiesa, jog "niekas duonos kepti negali". Gustienė pati namie duoną kepanti, nors jų kaimynas perkąs. Tai esąs skonio dalykas, ir duona pirkti ne vargas, nes kaštuoja tik 15 kapeikų kilogramas, kai grūdų kilogramą parduoda už 30 kp.

Ši Gusto pataisa Urniežiui irgi reikalinga pataisos. Duoną namie kepti, jei nori, gali tie, kurie **tebegyvena prieškariniuose namuose ir turi dar nesugriuvusius duonkepius pečius.** Perkeltieji į gyvenvietes tokių pečių nebeturi, o ir kiti sunkiai gauna ar visai negauna galimybės pasitaisyti pečius, jei apgriūva. Nusipirkti duonos mažiau vargo ir gal pigiau, kur yra arti kepykla ir duonos parduotuvė. Bet yra vietų, iš kurių tinkamo duonai kepti pečiaus neturintieji turi keliauti duonos pirkti iki keliolikos kilometrų, o valdinėse kepyklose kepamoji duona protarpiais esti net ir nelepiam gomuriui sunkiai tepriimtina.

Br. Gustas paliudijo, kad Romos Radijo lietuviškoji programa Lietuvoje girdima ir klausoma. Tuo pačiu metu B. Gustas išsamiai išdėstė geriausioje padėtyje esančių kolchozininkų gyvenimo sąlygas, sudarydamas progos tiksliau suvokti ir eilinių žemdirbių padėtį. (E.)

TAUTOS DVASIA

Visi kartu į bendrą žygį,
Už laisvę mūsų Lietuvos!
Neleiskim laikui užslopinti
Mūs brolių nebaigtos kovos . . .

Lai mato laisvos žemės tautos,
Kad partizaniška dvasia,
Dar šiandien dega ir liepsnoja
Visų lietuvių širdyse.

Tegul ir mūsų priešas žino,
Tautos dvasia-širdim gyva,
O tą kurią jie nukankino,
Tai dar nebuvo Lietuva . .

Eilėraštis **Romualdo Kisieliaus skirtas lapkričio 13 manifestacijai!**

Knyga apie popiežiaus kelionę

Popiežiaus Pauliaus VI kelionė į Jungtines Tautas smulkmeniškai užregistruota tiek kalbų, tiek vaizdų atžvilgiu. Net keturios skirtingos bendrovės — Columbia, MGM, Amy ir Audio Fidelity — išleido specialias ilgo grojimo plokšteles, kur užregistruota popiežiaus atvykimas į Kennedy aerodromą, kalba Jungtinėse Tautose, mišios už taiką Yankee stadione ir atsisveikinimas. Knygų leidykla Bantam Books nusamdė dalį streikuojančių "New York Times" žurnalistų bei fotografų ir, praslinkus vos 48 valandoms nuo popiežiaus kelionės pabaigos, buvo išleista knyga: "The Pope's Journey to the United States". Knyga turi 120 psl. teksto ir 32 psl. skirti fotografijoms. Popieriniais viršeliais, kaina 75 c. Knygoje aprašant popiežiaus kelionės įvairius aspektus ir reikšmę, paduodami ir pilni aštuonių šioje kelionėje pasakytų kalbų tekstai. Su minkštais viršeliais apie Pauliaus VI kelionę išleido knygų ir Time-Life bei Dell bendrovės.

PAVERGTOS EUROPOS SEIMAS

(atkelta iš 1 psl.)

gūnai neturi tiesioginės kontrolės ACEN, bet pastarais yra subsidijuojamas Laisvas Europos Komiteto, kurį subsidijuoja savu ruožtu slaptieji vyriausybės fondai".

Kokios išvados? — Human Events sako, kad sen. Peter Dominick manąs, jog reikalingas Kongreso tyrimas. Vargiai tai bus daroma, ir vargiai to norėtų pats seimas.

Darbininkas mėgino tikrinti faktus, kreipdamasis į dabartinį Seimo pirmininkų min. **V. Sidzikauską.** Pagal iš jo gautą informaciją, 1. Brutus Coste dideli nuopelnai Pavergtos Europos Seimui. Tačiau demokratinę kasmetinę tvarką formaliai vykdant balsavime už jį pasisakė 3, prieš 5, susilaikė 1. 2. Minėtų trijų delegacijų atstovai komisijose dalyvauja, bet jie pareiškė nesutiksią būti renkami į vadovaujamas pareigas. 3. Nėra žinios, kad minėtos dvi organizacijos būtų atšaukusios paramą Laisvosios Europos Komitetui. 4. Nepatirta spaudimo keisti Seimo politinę liniją, kuriai palikta daug liberalizmo.

Tiek šias pastabas, tiek spaudoje paskelbtas Brutus Coste informacijas vertinant reikia atsižvelgti į jų autorių padėtį. Betgi mėginant iš visų pareiškimų pasidaryti spėjimą Pavergtų Tautų Seimo ateičiai, galima būtų galvoti: vyriausybė šiuo metu tiesiogiai ir netiesiogiai siekia "accommodation" politikos su komunistiniais režimais; ji siekia, kad ir Pavergtos Europos Seimas laikytųsi "accommodation" su vyriausybės politika. Jei vyriausybėje ar Kongrese atskiri asmens pareiškia švelnesnę ir griežtesnę liniją komunizmo aržvilgiu (Fulbrightas ir Thomas Dodd), bet persveria šiuo metu švelnioji, dėl to ir Pavergtosios Europos Seime vargiai pageidaujama tokia politika kaip Thomas Dodd (Brutus Coste pareiškimu Human Events, sen. Dodd kalbos nebuvusios praleistos ACEN leidiniuose Laisvosios Europos Komiteto patvarkymu). Jei parama Seimui yra veik perpus susiaurinta, tai nelauktina artimoje ateityje jos didinant.

Ar vertinsi vienaip ar kitaip vyriausybės santykius su Seimu, viena yra neginčijama: **Amerika tebėra vienintelė pasaulyje,** kurioje veikia tokia egzilų institucija ir kuri teikia politinę ir piniginę paramą tai egzilų veiklai. Vienintelė . . .

— **Naujokai** gruodžio mėn. bus šaukiami nuo 19 iki 26 metų. Apie 40 proc. jų bus atleisti dėl mokslo. Iš jų bus paimta 45,224 — didžiausias mėnesinis kiekis nuo Korejos karo.

BRAZILIJOJE STIPRĖJA DIKTATŪRA

Brazilijoje prezidentas Branco spalio 27 paskelbė, kad uždaro partijas ir suvaržo parlamento galias. To reikalavo kariuomenė, kuri buvo įvykdžiusi revoliuciją. Paskelbė., kad naujas prezidentas bus renkamas 1966, bet pats Branco nebus kandidatas.

— **Tarp Johnsono ir Kennedy** buvusios tylios rungtynės dėl įtakos "Jaunųjų demokratų" vadovybę renkant. Pasiektas kompromisas.

SPALIO 30 New Yorke buvo surengtos manifestacijos už JAV politiką Vietname. Nuotraukos V. Maželio.

WEISS & KATZ, INC.
187 ORCHARD ST., N. Y. C. Tel. GR 7-1130
DIDMENŲ IR MAŽMENŲ PREKYBA
— DIDELIS PASIRINKIMAS AUDINIŲ —
- Vyrų ir moterų eilutėm, apsiaustam, suknelėm ir kt.
- Audiniai angliškos ir vietinės vilnos, šilko, medvilnės
- *Specialiai žemos kainos* siunčiant audinius į užsienį
- Mes padidinome savo patalpas. kad galėtume geriau patarnauti klijentams. Prašome užeiti ir pasižiūrėti.

— HAVEN REALTY —
Real Estate • JOSEPH ANDRUSIS • Insurance
Apdraudimas gyvybės, namų, automobilių, baldų ir k. Namų pardavimas, apdraudos, Income Tax užpildymas. Mutual Funds — Pinigų investacijos.
Kasdien nuo 9 iki 8 val.; šeštadieniais iki 6 val. popiet.
87-09 Jamaica Ave., Woodhaven 21, N. Y. • Tel. VI 7-4477

Namų pirkimo, pardavimo, apdraudos ir visokiais reikalais kreipkitės į
JOHN ORMAN AGENCY
Insurance - Real Estate
110-04 Jamaica Avenue Richmond Hill 18, N. Y.
Tel. VIrginia 6-1800

Siųskite į Lietuvą ir SSSR DOVANŲ SIUNTINIUS
— gerą atraižą medžiagos paltui, kostiumui ar suknelei. Pasirūpinkite medžiagos išsiuntimu tuojau! Išpardavimas nepaprastai žemom *urmo kainom* atraižų vilnonės medžiagos — importuotos ir vietinės — trijose krautuvėse:
S. BECKENSTEIN, Inc.
118-125-130 ORCHARD STREET — GR 5-4525
Cor. DELANCEY, N. Y. C.
Krautuvės atviros kasdien ir sekmadieniais, išskyrus šeštadienius, nuo 9 ryto iki 6:30 vak.
S. Beckensteino krautuvėse kalbama rusiškai, lenkiškai, ukrainiškai
Važiuoti BMT išlipant Essex Street, keltis elevatorium į viršų, arba IND traukiniu D-6 Avenue iki Delancey St.
Atsineškite šį skelbimą, kuris bus ypatingai įvertintas!

VILNONĖS MEDŽIAGOS JŪSŲ ARTIMIESIEMS
IMPORTUOTOS IR VIETINĖS
Vilnonės medžiagos kostiumams, paltams ir suknelėms. Taip pat šilkinės, maišytos, spalvotos, lovoms užtiesalai, vilnonės skaros ir šalikai — Geriausios rūšies pigiausiomis kainomis. Specialus patarnavimas paruošiant pakietus į Europą. Užeikite ir įsitikinsite!
SUPERIOR PIECE GOODS CORP.
Tel. AL 4-8319 • 200 Orchard St., New York, N.Y. 10002

DARBININKAS 910 WILLOUGHBY AVE. BROOKLYN 21, N. Y.

Editorial Office GL 5-7281 • Business Office GL 2-2923

THE WORKER (T. le Copyright) by FRANCISCAN FATHERS

Eina nuo 1915 metų.
1951 sujungė AMERIKĄ, LDS organą DARBININKĄ ir LIET. ŽINIAS

Second-class postage paid at Brooklyn Post Office

Published semi-weekly except holiday weeks and July and First week in August when published weekly.

Prenumeratos kaina $7.00 — Subscription per year $7.00

Laikraštį tvarko REDAKCINĖ KOMISIJA. Vyr. red. S. SUŽIEDĖLIS

Straipsnius ir korespondencijas redakcija taiso savo nuožiūra. Nenaudoti straipsniai saugomi ir grąžinami autoriams prašant. Pavarde pasirašyti straipsniai nebūtinai išreiškia redakcijos nuomonę. Už skelbimų turinį ir kalbą redakcija neatsako.

Laukiame tinkamo dėmesio dvasinei sričiai

Jaunimo metų angoje

Pasaulio Lietuvių Bendruomenės valdyba paskelbė Pasaulio Lietuvių Jaunimo Metus, kurie pradėti spalio 9 d. jaunimo kongresu Toronte. Tuo žygiu siekiama sutelkti visą dėmesį į jaunąją kartą bei jos problemas. Kviečiama talkon organizacijos, parapijos, spauda, radijo valandėlės ir paskiri asmenys. Be kitų kilnių užmojų, norima "uždegti jaunimo dvasią naujiems darbams, polėkiams ir pasiryžimams."

Iki šiol buvo įprasta metus skirti garsiems įvykiams bei garbingiems asmenims. Jaunimo metai yra naujas dalykas, bet nešas daug šviesių vilčių, jeigu visos svarbiosios problemos bus tinkamai gvildenos ir jeigu jaunimo dvasią pasiseks uždegti kilniems pasiryžimams.

Neabejotinai viena iš pačių svarbiausių šio meto lietuvių jaunimo problemų yra abejingumas dvasiniam luomui. Tai ne vien bažnytinė, bet ir tautinė problema, kol mūsų kultūra sruvens krikščioniška tekme. Problema skaudi ir neišgvildenta, apglėbianti visą dabartį bei ateitį. Su ja stačiai veidu į veidą susižvelgti daug kas nėra net pasirengęs. Liūdna tikrovė, jog Lietuvoje vyresnieji dvasininkai sensta, o jaunimui draudžiama juos pavaduoti, dar nėra visiems akivaizdi. Taip pat tremty, besigėrint dvasiškių atlickamu kultūriniu bei tautiniu darbu, plačiau nesirūpinama, kas juos ateityje pakeis. Gal kiek daugiau sielojamasi, kad lietuvių bažnytinė nuosavybė kurią dieną nepereitų į kitatautčių rankas. Jeigu padėtis nesikeis, ateitis Lietuva be kunigų ir vienuolių yra labai konkreti galimybė. Panaši nedalia gresia ir tremčiai su lietuvių bažnytinėm institucijom.

Tremties jaunimo abejingumas dvasiniam luomui šiuo metu gal yra pasiekęs pačią viršūnę. Lietuvių vyrų bei moterų vienuolijos prieauglio atžvilgiu atsidūrė painioj kryžkelėj. Klierikų stoką yra pajutusi ir popiežiškoji šv. Kazimiero kolegija Romoje. Mūsų jaunimo atsiribojimas nuo dvasinio kelio yra nelauktas ir stačiai nesuprantamas. Aukštąjį mokslą siekiančių lietuvių, vyrų ir mergaičių, skaičius tremtyje atrodo pats aukščiausias. Mūsų jaunimo, susitelkusio daugiausia į ateitininkų bei skautų organizacijas, religinė praktika yra pavyzdinga. Kovos su religija mūsuose bemaž nepastebima. Šeimos, iš kurių gimė dabartinė karta, daugumoje tebesilaiko tradicinės dorovės. O tačiau šiandien graudžiai tenka apgailestauti mūsų jaunimo atsitolinimą nuo aukštųjų krikščioniško gyvenimo idealų, kuriuos mes buvome pratę įžvelgti kunigystėje ir vienuolystėje.

Ilgiau delsti nebegalima. Pasaulio Lietuvių Jaunimo Metų proga tenka atvirai klausti: kur slypi šios mūsų jaunimo religinės krizės šaknys? Ar svetimoje aplinkoje, ar mumyse pačiuose? Problemą ryškinti turėtų visi: ir jaunimas ir senimas. Visuose suvažiavimuose, ypač jaunimo kongrese Chicagoj birž. 30, pašaukimų problemai reikėtų skirti žymią vietą. Taip pat ir visoje mūsų spaudoje, kuri religiją laiko kultūros dalim. Jaunimo metais vyresnieji turi sudaryti sąlygas bei nuotaikas jaunųjų dvasiai uždegti. Tuo tikslu būtų naudingas specialus kultūrinių ir religinių organizacijų vadų suvažiavimas. Dvasininkai be abejo, atskirai svarstys, kaip Pasaulio Lietuvių Jaunimo Metus palenkti pašaukimų problemai. Ją giliai gvildė jau šių metų Kunigų Vienybės suvažiavimas Chicagoje. Jaunimo metų proga savo patirtį pašaukimų atžvilgiu galėtų atskleisti lietuvių vienuolijos ir auklėjimo įstaigos, kaip Šv. Antano, Vasario 16, marijonų, saleziečių, kazimieriečių, pranciškiečių gimnazijos, šeštadieninės bei pradinės mūsų mokyklos.

Pagaliau į pašaukimų problemos gvildymą privalo įsijungti ir pats jaunimas. Jis taip sielojasi lietuvių kultūros ateitim, ruošia kongresus protesto demonstracijas — mes turime pagrindo laukti iš jo tinkamo dėmesio ir grynai dvasinei sričiai. Pasaulio Lietuvių Jaunimo metais pašaukimų problema privalo būti namiškė jų spaudoje, susirinkimuose, ideologiniuose kursuose, vasaros stovyklose. Didžiai įdomu būtų išgirsti mūsų jaunimo net anketinius pasisakymus, kodėl jie tolsta nuo kunigystės ir vienuolystės idealo? Kokios yra priežastys? Kokios priemonės čia labiausiai galėtų padėti?

Atverti šias mintis, be kitų motyvų, skatino ir asmeninė patirtis, vadovaujant religinei bendruomenei, kuri iki šiol jaučiasi per mažai teparemta jaunimo. Lietuvių pranciškonų veikla šaukiasi naujų darbininkų pakaitos. Bet ši veikla yra tik detalė mūsų plačiame krikščioniškos buities paveiksle. Naujų darbininkų pakaitos šaukiasi Lietuva ir kitos religinės instucijos. Noriu tikėti, jog tasai šauksmas Pasaulio Lietuvių Jaunimo Metais palies visų lietuvių širdis.

T. Leonardas Andriekus OFM
Pranciškonų provincijolas

Spektaklis užsienio diplomatam

Maskvoje užsienio diplomatam spalio 29 buvo surengtas 'iškilmingas vakaras... Tarybų Lietuvos 25-ųjų metinių sukakčiai paminėti". Taip praneša komunistinė vilniškė 'Tiesa'. Vakarą rengė Maskvoje vadinamieji 'Draugystės su užsienio šalimis namai' (juose tas vakaras ir įvyko), nuolatinė Lietuvos atstovybė Maskvoje ir vilniškė 'Draugystės ir kultūrinių ryšių su užsienio šalimis draugija'. Vakaro programai pateikta lietuvių literatūros, muzikos, dainų, meno. Muzikinę —vokalinę programą atliko Vilniaus filharmonijos kamerinis orkestras, styginis kvartetas, 'Lietuvos' ansamblis, prof. B. Dvarionas, sol. V. Daunoras, aktorė I. Žukauskaitė. Su menu supažindinti patelkta paroda: dail. M. K. Čiurlionio paveikslai, dabartinių Lietuvos tapytojų ir grafikų kūriniai, liaudies meninokų drožiniai. Pagaliau tam vakare užsienio diplomatam pristatyti vadovaujantieji "Lietuvos respublikos darbuotojai". Iš viso to, rašoma, užsienio diplomatai turėjo 'progos susipažinti su Tarybų Lietuvos laimėjimais kultūros ir kitose gyvenimo srityse'... Ką galima dėl to pasakyti?

★

Gerai, kad užsienio atstovai supažindinami su lietuvių tautos kūryba. Tarp užsienio diplomatų Maskvoje, galimas daiktas, rasis ir tokių, kurie nelabai nuvokia, kas yra Lietuva. Bet daug geriau jie būtų Lietuvą pažinę, jei toks vakaras būtų surengtas Vilniuje, o ne Maskvoje. Ir dar geriau —jeigu galėtų laisvai pavažinėti po Lietuvą ir išsikalbėti su žmonėmis. Tik tada atsidengtų tikrieji "Tarybų Lietuvos laimėjimai", kurie nuo svetimų akių ir ausų slepiami. Tačiau ir tame vakare Maskvoje įžvelgesni diplomatai galėjo susidaryti savo nuomonę: jei lietuvių tauta tokia kultūringa ir kūrybinga, tai dėl ko ji ant Maskvos pavadžio laikoma? Kodėl jos vadovaujantieji 'darbuotojai' negali patys užsieniečiam prisistatyt bet Maskvos rusų pristatomi? Kodėl Lietuva, vadinama 'respublika', teturi savo atstovybę Maskvoje, bet neturi kituose kraštuose? Respublika suprantama kaip laisva, nepriklausoma valstybė, ir jeigu ji tokia nėra, tai nebe 'respublika', bet svetimųjų valdoma provincija. Tada ir suprantama, kodėl Lietuvos kultūros vakaras įvyko nebe Vilniuje, pavergtos šalies mieste, bet Maskvoje — Rusijos sostinėje, kuri į iškilmes Lietuvon siunčioja savo komisarus (pav. Suslovą), bet vengia užsienio diplomatų atsilankymo. Jiem suruoštas vergų spektaklis Maskvoje.

★

Spektaklis Maskvoje iš tikrųjų vienu atžvilgiu primena vergiją. Istorija žino gausybę faktų, kaip užkariautojai gabenosi į savo šalį vergų, kad pasigirtų ir parodytų, ką jie užvaldė, ir kad savo rūmuose bei dvaruose surengtų dar nematytas pramogas: vergai šoko, dainavo ir net žudėsi, kaip gladiatoriai Romoje. Dabar asmeninės arba individualinės vergijos beveik nėra. Kultūringam pasaulyje įstatymai draudžia, kad kas kitą žmogų laikytų tartum gyvulį ar kokį daiktą ir su juo darytų, ką tik nori. Bet tai gali daryti ir daro diktatūrinė valstybė su savo valdiniais. Tokia kolektyvinė vergija yra Sovietų Sąjungoje. Ir dėl to ji savo pramogom panaudoja pavergtas tautas, tiktai prisidengia nekaltu "draugystės bei kultūrinių ryšių" skydu. Mat, gyvename kultūringam ir pažangiam pasaulyje...

NEW YORKE įvykusioje manifestacijoje spalio 30. Nuotr. V. Maželio.

ALTO SUVAŽIAVIMAS

Amerikos Lietuvių Tarybos 25 metinis suvažiavimas įvyko spalio 23-24 Chicagoje, Sherman House patalpose.

Suvažiavimą atidarė Alto pirmininkas L. Simutis, pasveikindamas suvažiavimo dalyvius ir po to paprašydamas suvavažiavimo atsistojimu ir susikaupimo minute pagerbti šiais metais mirusį Alto Valdybos vicepirmininką dr. Kazį Drangelį.

Suvažiavimui pirmininkavo L. Simutis, pasikeisdamas su vicepirmininkais — T. Blinstrubu, P. Dargiu, A. Rudžiu ir dr. J. Valaičiu. Sekretoriavo — J. Talalas, Alb. Valentinas ir N. Remeikienė.

Rezoliucijų komisijon buvo pakviesti — K. Kleiva, M. Gudelis, dr. A. Verbickas ir teisėjas J. Zuris.

Suvažiavime dalyvavo visi 46 Amerikos Lietuvių Tarybos nariai arba jų įgaliotiniai. Svečių tarpe buvo Lietuvos generalinis konsulas dr. P. Daužvardis, JAV LB Centro Valdybos pirmininkas J. Jasaitis, LB Chicagos apygardos valdybos pirmininkas inž. B. Nainys, Balfo atstovas A. Dzirvonas, dr. M. Devenis ir daugelis kt.

Pirmasis suvažiavimą sveikino Lietuvos generalinis konsulas dr. P. Daužvardis, Lietuvos Atstovo Washingtone J. Kajecko ir savo vardu. Ilgesniame sveikinimo žodyje konsulas pareiškė, kad dabartinė situacija inspiruoja mus visus vieningai ir ryžtintai jungtis bendron kovon už Lietuvos laisvės atstatymą ir toje kovoje negali būti abejojančių. Lietuvos okupantas nori įtikinti visą pasaulį ir net mus pačius, kad laisvos ir nepriklausomos Lietuvos daugiau nebebus. Todėl Altas su kitomis lietuvių patriotinėmis organizacijomis turi sudaryti kaip ir vyriausią štabą ryžtingiausiai kovai už Lietuvai laisvės atgavimą. Palinkėjo didelės stiprybės ir sėkmės šitoje didelėje kovoje.

JAV LB Centro Valdybos pirmininkas J. Jasaitis sveikinimo žodyje pasakė, kad ši diena yra mums ypatingai paminėtina,

(nukelta į 5 psl.)

MIESTELIS. KURIS BUVO MANO

NELĖ MAZALAITĖ

Laimėjęs "Aidų" premiją

(26)

Kai atsikėlė ir pažvelgė aukštyn — nebuvo nė debesio, ne tik paukščio. Tada pykdamas nuleido akis: į ką jis buvo suklupęs? Ir nustojo pykti — ne šaka, ne akmuo, daiktas, pakeliamas daiktas — pasaga.

Jis ir paėmė ją į rankas, ir nustebo, kad nebuvo regėjęs tokios — ji buvo gelsva, tarsi auksinė. O dabar išgirdo ir arklio klupšnojimą — miško keliuku jojo. Nežinia iš kur jis buvo į mišką pasukęs, iš Kretingos ar Palangos, ir ko jojo mišku, kur taip išmuštas kelias, nedyvas, kad arklys bėga nevienodai — matyti, jis ir bus pametęs savo naginę.

Vaivoras pasižiūrėjo, kad arklys juodas, o nuo raitelio galvos, per pečius, iki pat arklio kojų, nutyseš juodas apsiaustas, toks, kaip buvo matęs kala ponai užsimeta ant nugaros ir paskui vieną skverną per petį persveria. Ir raitelis dar nešėsi kažką ant vieno peties, ir tasai daiktas, kad ir pridengtas apsiaustu, persispindėjo — sakytum, lyg giltinė nešėsi dalgę, bet spindėjimas buvo gelsvas, auksinis. Veido taip nematė, jojo priešinga kryptim — ir gerai, nes ir nepastebės, kad Vaivoras įsikišo pasagą į kišenę. Jeigu pašauktum, tai dar raitasis išgirstų. Bet kam turi atiduoti? Jeigu toks žioplas, kad nemato nė tiek, kad pametė, taip jam ir reikia. Vėplos mėto, gudrus renka. Kodėl jis pats niekuomet nieko nėra pametęs per visą amžių, tai todėl kad apdairus. Be to, šiame miestelyje taip reta ką nors rasti, jog radybos reiškia laimikį — tai jau pasagos ir nepaliks, nei pasiųlys pametusiam. Ir dar maloniau, kas ji tokia kitoniška, vargiai mūsų kalvis sugebėtų taip sulenkti—ir ta spalva labai graži.

Taip jis juto pasagą sveriant kišenę, bet paskui ir ranką įkišo, prilaikyti ją, kad kišenės nepraplėštų, ir jeigu yra skylė iš seniau, kad pasaga neiškristų —geriau jau būti atsargiam.

Ir jis neskubėdamas kilo namo, vis dar pasižiūrėdamas ir paukščio — vagies, bet negi sparnai paliks vėžes, ne tekiniai, taip ir prarijo nelabasis jo uogą, vistiek nors dėl to vijimosi jis ir buvo ką nors radęs, tačiau juk visi žino, kad nuostolis yra visada didesnis už pelną. Ir grįžęs į kiemą, jis sustojo prie braškių. Jis matė dar keletą sirpstančių uogų, tačiau jis žiūrėjo į tą vietą, kur buvo buvusi paukščio atplėštoji, ir jo mintyje tos nuneštos uogos trūko taip pat, kaip pinigo baigiamoje eilėje.

Nebuvo jis dar atitiesęs nugaros nuo braškių, kai pasigirdo duslus balsas:

— Atiduok mano pasagą.

Rodos, kad arklys pats prabilo tokiu reikalavimu. Pasirodė Vaivorui, kad jis pasisuko į pakalbinimo pusę, tačiau tuojau pamatė, jog ne žvėris, o raitelis pakartojo: — Mano pasagą.

Ir sustojęs jis buvo prie pat Vaivoro tvoros, prie pat žiogrelių, tiktai iš gatvės pusės.

Nieko nuostabaus, kad pirma net iš užpakalio palaikiau jį giltine, — mano Vaivoras, — ne kas kitas ir yra, nes kur tu matęs, kad tokią karštą dieną kas apsikrautų ant pečių ir galvos tokią gelumbę, ir veidas toks jau liesas, rodos, mėsos nebeužteko nosiai — vienos skylės ir kaulai. Bet užtatai arklys yra storas ir ilgas; per grabą — ūmai palygino ir pasitaisė: nedidelį namelį užmestum ant jo, tai ir nepajustų, kad neša. Tačiau dabar jis ir stovėdamas šlubavo ir Vaivoras jausdamas savo galią, saldžiai, kaip kadaise jo velionis uošvis, paklausė:

— Kokią pasagą? Kas tau sakė, kad aš turiu tavo pasagą.

— Tiktai tu vienas buvai mano kelyje, — tarė raitelis, — ir tu radai.

— Kas tau sakė, kad aš radau? — ir susijuokia; tai dabar pasilygaus; ką, ar kaulanosis mano, kad veltui atgaus? ir jis vėl kalba linksmai: O kam pametei?

— Ne visada ir atradęs džiaugiasi, — sako raitelis. — Ir kam tau reikia, nė kumelpalaikės neturi, o žmones tiktai velniai tekausto, kur tu dėsi — atiduok.

— Didelis čia daiktas pasaga, — supyko Vaivoras — matykit, vietoj gerumu prašęs, kaip terlioja žmogų, lyg būtų ką paskolinęs ir reikalautų grąžinti. Užjok pas kalvį, va ten, prie pat Kretingos kelio, matai, dūmai rūksta, tau ir visas keturias pasegs ne tik tą vieną. O gal tavo pasaga labai vertinga, kad taip zyzi?

— Nė kiek, — sako raitelis, — tiktai kad aš pats visuomet kaustau savo arklį, ir visada su tomis pačiomis pasagomis, tad ir pametęs ieškau, kol randu. Kad taip labai esi godus, duosiu radybų porą gražių, už tai, kad man nereikės lenktis prie žemės; tu pakėlei.

Vaivoras mato, kad jis buvo apsirinkęs, neįmetęs pasagos į kišenę ir daugiau jos nelietęs, o pasirodo, kad per tas kalbas netyčia išsitraukė ją su savo ranka—ir dabar nebegalėjo nė išsiginti. Gi kauločius nebuvo toks, atrodo, kad nusileistų ir išsižadėtų savo — tikras razbainikas- Jis jau gali ir jėga imtis! Ir pažvelgęs vėl į pasagą, mato, kad tokia jau prasta, net apdilus, kaip jam pasirodė, pirma, kad auksinė, tai tiktai rūdys blizgėjo prieš saulę. Gi jeigu, kad ir mažos radybos —vis ne veltui. Jau buvo taip ir beprasižioję, bet žvilgterėjo vėl į raitelį ir pamanė: — Giltinė ir tiek! Na, jeigu taip, tai su savo raišu arkliu negalės toli nujoti, ir žmonės retai bemirs — špygą gausi! — ir jis vėl buvo bekišąs pasagą į kišenę.

— Tai ar nori, kad pas tave nakvočiau, — tarė raitelis tyliai, — ko lauki, duokš!

Seniai bebuvo Vaivorą nukrėtęs toks šiurpas, kaip nuo to tylaus balso: nakvoti! Įsileisti tokį po savo stogų? Vos įėjęs jau pergręžtų akimis lovą. Kur gi pasiliks nakvynei, juk ką tik po pusiaudienio tiktai baido, bet jeigu čia giltinė — tai tegu jau geriau tuojaus kur kitur joja, gal net ir pas kaimynus — jis vėl ištiesė ranką atiduoti pasagą, bet staiga pamatė, kaip jo lovoje trūko vieno auksinio. Vieno auksinio pinigo, ir jis jau ramiai ruoštų, šiandien pat, tas naujas eiles — dar tris eiles.

— Nori gauti — duok auksinį, kitaip geriau nors į šulinį įmesiu.

Tiesą sakant, jis netikėjo, kad raitasis būtų toks kvailas duoti ko reikalaujamas, bet netikėjo ir sau, kad į šulinį mestų tokį daiktą, ar bet kokį — kas tik kaštuoja nors kapeiką, ir kaip jis nustebo išgirdęs:

— Nemesi, kaip beištrauksi — tavo šulinys be dugno. Ir auksinį gausi, — sako raitelis, duok šen pasagą —jis įkišo ranką po savo apsiaustu; galėjai matyti, kad siekia į kišenę, arba gal prie diržo buvo pririštas kapšas.

Vaivoras išėjo iš savo kiemo, pro vartelius, prisiartino, tačiau pasagos dar nedavė, laukdamas, kol ana ranka su pinigu pasirodys — ir taip abu vienu kartu atkišo rankas, ir puskelėje susitiko jos pasikeisdamos, ir momentui susilietė. Šalta pasidarė Vaivorui, tokia kaulėta buvo ano ranka, bet pinigas joje buvo auksinis ir gražus.

Jis tuo pačiu metu ir pinigą jau ėmė ir pasagą tebelaikė, ir švystelėjo jam mintis, jog tai jis kvailas, kad taip pigiai atidavė — aiškiai matyti raiteliui pasaga buvo brangi, nepigesnė už arklį, ir jau jis norėjo trūktelti ją atgal, bet nespėjo — raitelis tvirtai laikė ir patraukė į save.

Tada raitasis nulipo, paėmė arklio kojų ir tenai prispaudė pasagą, ir ta prilipo be jokių uknolių.

O, tu veršio galva! — kalbėjo sau Vaivoras, — matai, kodėl jis draskėsi atgauti. Žmogau, už tokią pasagą būčiau gavęs daugiau negu už vaiką — koks aš vėdaras! Jis negalėjo nė pajudėti iš susikrimtimo, jis neatleido sau ir nežinojo kaip save nubausti, jis nesitraukė ir tada, kai arklys su atgauta pasaga pakasė žeme, lyg išmėgindamas. Nepasitraukė nė tada, kai raitelis užlipo atgal ir arklys pašoko piestu ir naujai pakaustyta koja trenkė Vaivorui į kaktą. Nuo tada jam nebereikėjo pasitraukti.

Gatvė buvo tuščia, diena buvo karšta, žmonės ir gyvuliai ieškojo vėsos, niekas nevažiavo keliu — ir negreitai, tik apie pavakarius, kaimynai atrado Vaivorą negyvą. Jo galva buvo kruvina, o kaktoje tokios žymės, jog tikriausia buvo pasipainiojęs kokiam patrakusiam eržilui po taku, ir tas tvojo su pasaga — gal koks nusitraukęs, pabėgęs, jei buvo paliktas pririštas prie vežimo — svarstė žmonės.

(Bus daugiau)

Čiurlionio ansamblis atvyksta į New Yorką

New Yorko LB Apygardos Valdybos iniciatyva pakviestas "Čiurlionio" ansamblis iš Clevelando atvyksta į New Yorką ir savo 25 metų jubiliejaus proga lapkričio 27 duos koncertą Webster Hall salėje. Mūsų korespondentas kreipėsi į apygardos švietimo ir kultūros vadovą Kęstutį Miklą, teiraudamasis paaiškinimų šio jubiliejinio koncerto reikalu.

Ar galėtumėt paaiškinti, kodėl pakvietėt čiurlioniečius į New Yorką ir dar tokiu laiku— tuoj po lapkričio 13 žygio?

—"Čiurlionio" ansamblio išvaryta darbo vaga per 25 metus yra didžiulė. Visi esame girdėję ansamblio puikų užsirekomendavimą dar Vilniuje, girdėjome jį ir Austrijoj karo metu, ir tremties metu Vokietijoje, ir čia Amerikoje. Tai vienintėlis mūsų liaudies meno ansamblis, kuris išsilaikė ištisus 25 metus per didį vargą ir triusą. New Yorko Apygardos Valdyba, įvertindama ansamblio nuveiktus darbus, priėjo išvados, kad ir New Yorko lietuviai turėtų jį pagerbti ir jo paklausyti. Aš tikiu, kad visi New Yorke su nekantrumu laukia čiurlioniečių su jo puikiai paruoštom liaudies dainom, mūsų liaudies pučiamaisiais instrumentais ir kanklėmis.

Dėl pasirinkto laiko tenoriu pasakyti, kad su Čiurlionio ansambliu jau buvo tartasi nuo pat šių metų pradžios ir galutinai susitarta dar prieš gimstant lapkričio 13 manifestacijos sumanymui. Aš nemanau, kad galėtume dėlto rūpintis mūsų tautiečiu nuvargimu. Čiurlionio jubiliejinis koncertas įvyks dieną prieš adventą; jei kas jausis labai nuvargęs, turės pakankamai laiko iki Kalėdų pailsėti.

— Ar jau žinoma ką čiurlioniečiai duos savo jubiliejiniam koncertui New Yorke?

— Taip, bet smulkiai apie tai nenorėčiau bent dabar kalbėti. Tiek tegaliu pasakyti, — kad programa iš pagrindų yra nauja su eile staigmenų, čia dar negirdėtų. Čiurlioniečiai tam koncertui intensyviai ruošiasi ir esu tikras, kad niekas nebus apvilti.

— Skaitėme spaudoje, kad tuoj po koncerto toje pačioje salėje rengiate šokius. Tai gan keistai skamba — jubiliejinis koncertas ir šokiai?

— Čiurlioniečiai visada sutraukia minias žmonių. Į jo koncertus tik retas tautietis neateina. Čiurlionio koncertas visada yra lyg lietuviška šventė. Susirenka į ją ir senieji ir naujieji ateiviai, ir jaunimas ir senimas. Neužtenka tik paklausyti koncerto ir būti priverstam tuoj eiti namo, negavus progos nei pasidalinti įspūdžiais, nei susitikti pažįstamųjų, nei susipažinti su pačiais čiurlioniečiais. Visi esame nekartą matę, kas darosi tuoj po didesnių koncertų lauke, gatvėje, kokia kamšatis, stumdimasis, ieškant pažįstamų ir organizuojant privačius ratelius tos dienos ''programai'' užbaigti. Apygardos valdyba, į tai atsižvelgdama, ir ryžosi šį kartą suruošti tokio pobūdžio vakarą su šokiais. Šokiams gros visų mėgiamas Joe Thomas- Tamašausko dešimties asmenų orkestras. Prijungdami prie šio koncerto ir šokius, mes tikimės, kad ir daug daugiau jaunimo į jį atsilankys. Taip pat tikimės ir svečių iš tolimesnių vietovių. Koncertas rengiamas šeštadienio vakare, tad niekam nereikės rūpintis, jog reikia skubėti namo poilsiui prieš darbo dieną.

— Kiek imsite už įėjimą į šį vakarą ir ar pajėgsite sujungti galą su galu, ypač kad pastariisiais metais mūsų visuomenė kaskart vis mažiau ir mažiau rodo entuziazmo visokiem parengimam?

Bilietų kainas tam vakarui nustatėme, palyginus su kitais proporcingai mažesniais parengimais, gan prieinama visiems kaina — po 5, 4 ir 3 dol. į koncertą ir į šokius. Tik rimtai pagalvokite, kur šiandien gautumėte už tą kainą tokią gerą programą su viskuo nuo 7:30 val. vakaro iki 2 val. ryto ir dar šeštadienį geroj salėje? Aš esu įsitikinęs, kad visi paskirs tą dieną čiurlioniečiams, ir salėje neliks nei vienos tuščios vietos. Bilietai yra jau pas platintojus. Bilietų reikalu galima ir tiesiog kreiptis į apygardos valdybos iždininką Vincą Padvarietį (24½ Ten Eyck Street, Brooklyn, N.Y. 11206) raštu, ar telefonu (212) ST 2-3528. Patarčiau bilietus įsigyti iš anksto, kas nenori likti už durų. Mat, sprendžiant jau dabar iš didelės bilietų paklausos, jų gali nelikti koncerto dienai.

— Ar šiam vakarui leidžiate ir specialų leidinį, programą?

— Taip, tam neeiliniam įvykiui atžymėti išleisime apie 50 puslapių leidinuką su programa ir ansamblio veiklos apžvalga bei iliustracijom. Taip pat duosime truputį žinių ir apie patį šio koncerto rengėją — Lietuvių Bendruomenės N. Y. Apygardą. Kreipėmės per spaudą ir asmeniškai į mūsiškes organizacijas ir į visą plačiąją mūsų visuomenę, kviesdami per tą leidinį pasveikinti čiurlioniečius jų sidabrinio jubiliejaus proga ir sykiu paremti šio leidinio išleidimą. Esame labai nustebinti, kad mūsų kvietimas neliko be garso. Ne tik mūsų visuomenė ir organizacijos, bet ir svetimtaučiai parodė gražų mostą, paremdami mus iki tokio taško, kad mes išdalinsime tą leidinį ir programą nemokamai visiems, kurie atvyks į šį jubiliejinį čiurlioniečių vakarą.

— Ar turėtumėt ką daugiau pasakyti?

— Labai daug, bet nežinau, ar pateks į spaudą. Norėčiau tepažymėti, kad šis koncertas, nors ir rengiamas New Yorke lietuvių iniciatyva, yra skiriamas visiems gyvenantiems rytinėj Amerikos dalv. Nei vienas šio pakraščio lietuvis neturėtų praleisti šios retos progos, nors gyventų ir toliau nuo New Yorko, pvz. Massachusetts valstybėje. Tai paskutinė meno šventė New Yorke šiais metais prieš adventą. Čiurlioniečių negirdime ir nematome kas metai, ir nežinome, ar atsiras kada kita proga ansamblį vėl atsivežti. Tad visi pas čiurlioniečius lapkričio 27 į Webster Hall, 119 East 11th Str. (tarp 3 ir 4 Ave.) New Yorke. (**hs**)

ČIURLIONIO ANSAMBLIO kanklininkės ir moterų choras su dirigentu Alfonsu Mikulskiu. Ansamblio koncertas New Yorke bus lapkričio 27.

DAIVA MONGIRDAITĖ dainuoja Operetės choro koncerte spalio 30 Apreiškimo parapijos salėje Brooklyne. Nuotr. V. Maželio.

Vienintelis Importuotojas Amerikai
Šios vokiečių gamybos **Gyvenamojo — Kambario Spintos**

TURIME ĮVAIRAUS DYDŽIO IR
ĮVAIRIOS RŪŠIES RASITE MŪSŲ SANDĖLYJE VISADA
Viršuje parodoma spinta išardoma — Pristatoma bet kur JAV-se
ADOLF SCHRAGER FURNITURE, Inc.
Yorkvilės Didžiausia, Gražiausia Baldų Krautuvė
DABAR: 336 East 86th St. (tarp 1 ir 2 Avenue) N.Y.C.
Tel. TR 9-0400
Adara kasdien iki 9 val. vakaro, antradieniais ir šeštad. iki 6 v. vak

NAUJI FILMAI — KORNELIJUS BUČMYS, OFM

AVIACIJOS PRADŽIA

"Those Magnificent Men". Persikeliant į laikotarpį, betarpiai sekusį brolių Wright bandymus, režisorius Ken Annakin, prisidėjęs ir prie filmo teksto paruošimo, pavaizduoja tarptautines oro lenktynes iš Londono į Paryžių 1910 m. Tai pateisina ir ilgą filmo pavadinimą: "Those Magnificent Men in Their Flying Machines or How I Flew From London to Paris in 25 Hours and 11 Minutes".

Tai tikrai darnus komedijos, charakterių išryškinimo bei linksmų situacijų junginys, paremtas judriu turiniu ir grakščia vaidyba.

Stambus anglų dienraščio leidėjas paskelbia tarptautinį konkursą perskristi tais laikais gana nuogąstaujančiai atrodžiusį nuotolį. Aviatoriai pribūna iš įvairių pasaulio vietų. Iš Amerikos atvyksta Stuart Whitman, iš Prancūzijos — Jean Pierre Cassel, iš Italijos — Alberto Sordi, iš Vokietijos — Gert Frobe. Anglijai atstovauja James Fox. Netrūksta taip pat ir Japonijos bei eilės privačių bendrovių atstovų.

Tarp eilės tragiškai komiškų situacijų žiūrovų dėmesį patraukia ir tobulai iki smulkmenų atkurti pirmųjų aviatorių lėktuvų modeliai, kurie su įvairuojančiu pasisekimu skraido virš debesų arba apačioje esančių gamtovaizdžių spalvotame fone.

Šis filmas su užtarnauta pasisekimu New Yorke ir eilėje didmiesčių rodomas jau kelintas mėnuo. Dabartiniuose teatruose su rezervuotomis vietomis bilietų kainos brangesnės, bet sulaukus, kol filmas bus rodomas kaiminystės mažesniuose kinuose populiarioje laidoje, nebebus galima pasidžiaugti tik didžiuliame ekrane įmanomais specialiais efektais bei ypatinga garsų perdavimo sistema. Filmas tinkamas visiems jaunuoliams nuo 8 iki 80 metų.

WATERBURY, CONN.

Popietė su Putnamo seselėm

Lapkričio 7, sekmadienį, nuo 2:30 val. popiet šv. Juozapo parapijos didžiojoj salėj įvyks pobūvis su programa, vaišėm ir p. Programoje dalyvaus tautinių šokių grupė, mergaičių choras, deklamatoriai. Popietę su Nek. Pr. M. Kongregacijos seselėmis iš Putnamo pradės Šv. Juozapo parapijos klebonas kun. E. Gradeckas, padėkos žodį pasakys kongregacijos viršininkė motina M. Augusta. Kongregacijos rėmėjai stengiasi, kad popietė būtų gera ir kad svečiai ne tik iš Waterburio, bet ir iš kitų vietovių, pvz., New Haveno, Bridgeporto, Ansonijos, Naugatuko ir k., galėtų geriau susipažinti su kongregacija, su jos dideliais lietuvybei darbais, turėtų progos pasikalbėti su seselėmis ir maloniai visi drauge praleisti tas kelias valandas. Į šventę kviečiami visi lietuviai, kuriems mieli tos tvirtos lietuviškos vienuolijos darbo ir reikalai.

Geriau bilietus užsisakyti iš anksto; Spaudos knygyne, pas Žemaitaitienę, B. Grušaitienę, M. Karinauskienę, O. Kazlauskienę ir k. **B.J.**

Kas norėtų skelbtis Darbininke prašomas skambinti:
GLenmore 2-2923

ALTO SUVAŽIAVIMAS CHICAGOJE

(atkelta iš 3 psl.)

nes šiandien Altas susirinko 25 kartą savo konferencijon, o tai yra ilgas ir garbingas kovos laikas už Lietuvai laisvės sugrąžinimą.

Balfo Centro vardu sveikino Alb. Dzirvonas pareikšdamas, kad Altas dėl savo nepailstamos ir ryžtingos kovos dėl Lietuvai laisvės atgavimo Lietuvos istorijoje užims labai garbingą vietą.

Raštu sveikino: V. Sidzikauskas — Vliko, Pavergtųjų Tautų Seimo ir Lietuvos Laisvės Komiteto vardu, Vyt. Volertas — JAV LB Tarybos vardu, dr. Balukas ir A. Reklaitis — Lietuvių Fondo vardu, Lietuvos generalinis konsulas New Yorke Vyt. Stašinskas ir telegrama suvažiavimą pasveikino senatorius Paul Douglas (dem. iš Illinois).

Perėmęs suvažiavimo pirmininkavimą, dr. J. Valaitis pasveikino šiltais žodžiais pirmininką L. Šimutį ir jo nepailstamą, sėkmingą ir ryžtingą vadovavimą Altui per 25 metus, o taip pat ir dr. P. Grigaitį, pasveikusį po sunkios ligos ir vėl esantį mūsų tarpe.

Pirmininkas L. Šimutis padarė platų, išsamų pranešimą apie Alto Valdybos nuveiktus darbus praeitais metais. Finansų sekretorius J. Talalas suvažiavimui padarė finansinį pranešimą, o iždo globėjų raštą perskaitė V. T. Kvetkas. Visi pranešimai buvo suvažiavimo vienbalsiai priimti.

Pirmininkas L. Šimutis taip pat padarė apžvalginį pranešimą apie Alto veiklą per 25 metus. Pranešimo pabaigoje jis pareiškė, kad iš Alto Valdybos pirmininko pareigų pasitraukia.

Posėdį tęsiant toliau, politinių grupių ir organizacijų, sudarančių Altą atstovai, nuoširdžiai įvertino ilgametį Alto pirmininko L. Šimučio darbą, jo energingą veiklą per ketvirtį šimtmečio, ir prašė toliau pasilikti savo pareigose. Tačiau L. Šimutis nebesutiko. Tad, jis suvažiavimo aklamacijos būdu išrinktas Alto garbės pirmininku.

Praeitų metų suvažiavime buvo sudaryta Alto statuto pakeitimo — papildymo komisija, kuri buvo įpareigota šiam suvažiavimui pateikti savo projektą. Suvažiavimui toliau pirmininkaveș T. Blinstrubas paprašė tos komisijos pirmininką dr. J. Valaitį referuoti tos komisijos paruoštą statuto keitimo projektą. Tame projekte buvo numatoma pakeisti Alto senojo statuto 10, 17, 27 ir 28 straipsnius. Tie straipsniai buvo pagrindiniai išdiskutuoti suvažiavime ir pateikti balsuoti. Buvo balsuota slaptu balsavimu šaukiant atstovus vardais. Tačiau nė vienas iš minėtųjų statuto punktų, naujai suredaguotų, nesurinko balsų daugumos. Statutas liko nepakeistas.

Toliau buvo svarstyti Lietuvos išlaisvinimo reikalai. Suvažiavimas priėmė visą eilę reikšmingų rezoliucijų, kurios spaudoje bus paskelbtos atskirai. Rezoliucijų priėmimui ir svarstymui vadovavo Alto Valdybos vicepirmininkas inž. A. Rudis.

Altą sudarančios ideologinės grupės, patriotinės organizacijos ir abu didieji lietuvių susivienijimai į sekančių metų Alto sudėtį delegavo šiuos savo atstovus:

Amerikos Lietuvių Romos Katalikų Federacija — prel. I. Albavičius, muz. A. Aleksis, V. Kvetkas, E. Paurazienė, A. Rudis, J. Stukas ir dr. K. Šidlauskas. Amerikos Lietuvių Socialdemokratų Sąjunga — S. Bredes, Jr., dr. P. Grigaitis, M. Gudelis, T. Matas, S. Michelsonas, J. Skorubskas, J. Talalas. Amerikos Lietuvių Tautinė Sąjunga — V. Abraitis, E. Bartkus, dr. S. Biežis, T. Blinstrubas, J. Jurkūnas, K. Karpius ir T. Trečiokas. Amerikos Lietuvių Tautinė Sandara — E. Devenienė, S. Gegužis, M. Kasperaitis, J. Lekys, M. Vaidyla, A. Wells ir J. Zuris, Šviesos Santaros Federacija — V. Adamkavičius, R. Mieželis ir dr. J. Valaitis. Amerikos Lietuvių Romos Katalikių Moterų Sąjunga — S. Diržienė, G. Kenebienė ir E. Vilimaitė. Lietuvos Vyčiai — M. Andrikytė, R. Boris ir M. Činikienė, SLA — P. Dargis, B. Pivoronienė ir E. Mikužiūtė, LRKSA — prel. J. Boll, L. Šimutis ir dr. V. Šimaitis.

Lietuvių Studentų Sąjunga savo delegatų nepateikė; padavė suvažiavimui atskirą pareiškimą raštu.

Ateinantiems metams ALT Centro Valdybą sudarys: E. Bartkus, T. Blinstrubas, P. Dargis, dr. P. Grigaitis, A. Rudis, dr. K. Šidlauskas, dr. V. Šimaitis, J. Talalas, M. Vaidyla, dr. J. Valaitis ir J. Zuris. Iždo globėjai — V. Abraitis, S. Bredes, Jr., V. Kvetkas ir B. Pivaronienė.

Suvažiavimas pasveikino JAV prezidentą Lyndon B. Johnson, taip pat įpareigojo naująją Alto Valdybą parengti sveikinimą pavergtos Lietuvos lietuviams ir jį perduoti už geležinės uždangos radijo bangomis. Taip pat priėmė atskirą rezoliuciją dėl bendradarbiavimo ir ryšių palaikymo su rusų bolševikų pavergta lietuvių tauta.

(ALT Inf.)

ARTĖJANČIOMS ŠVENTĖMS
seniausia, viena iš pirmųjų siuntinių firmų Amerikoje
GLOBE PARCEL SERVICE
INC.
priims iš jūsų siuntinius, garantuodami, kad jie bus pilnumoje ir saugiai įteikti Jūsų giminėms ir artimiesiems U.S.S.R. Jūsų siuntiniai—dovanos bus įteiktos trumpiausiu laiku. SIUNTINIAI IŠSIUNČIAMI KASDIEN. JŪS GAUNATE ATATINKAMĄ GAVĖJO PAKVITAVIMĄ. UŽSAKYMAI PAŠTU IŠPILDOMI PER 24 VALANDAS.
Visomis šventėms dovanomis kreipkitės į mus ir mūsų skyrius.
Vyriausia įstaiga
Globe Parcel Service, Inc.
716 Walnut St., Philadelphia, Pa. 19106; Tel. WA 2-0100

CENTRINĖ ĮSTAIGA
NEW YORKUI
220 Park Avenue South
Phone: 982-8410

Uptown
PHILADELPHIA, Pa. 19123
632 W. Girard Avenue
WAlnut 5-8878

BALTIMORE 24, Md.
3206 Eastern Avenue
DI 2-2374

BOSTON South 27, Mass.
390 West Broadway
AN 8-8764

CHICAGO 32, Ill.
4102 Archer Avenue
FR 6-6399

Branch

CHICAGO 22, Ill.
2242 W. Chicago Avenue
BE 5-7788

CLEVELAND 3, Ohio
7023 Superior Avenue
UT 1-0807

DETROIT 10, Mich.
6460 Michigan Avenue
TA 5-7560

ELIZABETH, N.J.
943 Elizabeth Avenue
EL 4-7608

HAMTRAMCK 12, Mich.
11415 Jos. Campau Avenue
TO 8-7940

KANSAS CITY, Kansas
18 S. Bethany
AT 1-1757

LOS ANGELES 26, Calif.
3216 Sunset Blvd.
NO 5-9887

MIAMI 37, Florida
2755 Biscayne Blvd.
FR 9-8712

MINNEAPOLIS 14, Minn.
217 E. Hennedin
FE 2-4908

NEW BRITAIN, Conn. 06051
% N. Yazkewich
165 Hartford Avenue

OMAHA 7, Nebr.
5524 S. 32nd Street
731-8577

PITTSBURGH 22, Pa.
346 Third Avenue
GR 1-3712

ROCHESTER 21, N.Y.
683 Hudson Avenue
BA 5-5923

SAN FRANCISCO 22, Calif.
1236 Ninth Avenue
OV 1-4229

SEATTLE, Washington 98103
1512 N. 39th Street
ME 3-1853

TRENTON, N.J.
730 Liberty Street
LY 9-9163

VINELAND, N.J., West Landes Ave.
Parish Hall — Tel. 691-8423
Atidaryta tik penktadieniais nuo 6 val. vak. iki 9 val. vak.

Pasirengimai lapkričio 13 žygiui

Paskutiniai pasiruošimai lapkričio 13 manifestacijai New Yorke jau baigiasi. Atgal dairytis nėra ko ir atgalios negrįšime. Einame ir eisime tiktai pirmyn, nors tebesiranda sulaikomų balsų, esą tuo žygiu Lietuvai nepriklausomybės neatgausime. Gerai žinome, kad Maskva tokių manifestacijų nemėgsta. Ji nepagailėtų daug didesnių sumų, kad tik tokių manifestacijų nebūtų. Jiems bus duriama į akį Lietuvos pavergimas ir kolonizacija. Juo susirinks didesnis skaičius demonstrantų žygiui į Jungtines Tautas, tuo bus didesnis pasisekimas. Kai mes patys kovosime, tai ir kiti mums padės.

SUAUKOJO APIE 2000 DOL.

Clevelande (Ohio) lietuvių visuomenė mielai aukojo ir tebeaukoja manifestacijos reikalui. Iki spalio 20 jau pasiųsta į New Yorką 1,600 dol. Aukos tebeplaukia. Jas galima įteikti KLNA skyriaus ižd. L. Leknickui, (3142 Redwood Rd., Cleveland Hts. 18, Ohio 44118. Sekmadieniais aukas priims liet. parapijos salėje po lietuviškų pamaldų.

Į New Yorką vykstama autobusais. Kelionė ten ir atgal kainuoja 19 dol.

Clevelando skyrius yra gavęs 500 bilietų įeiti į Madison Square Garden. Juos galima įsigyti iš anksto. Kaina 1-3 dol.

(L.Žv.)

Dešimt klebonų — visi remia žygį

Wyomingo klony, Pennsylvanijoje, lietuviai intensyviai ruošiasi lapkričio 13 žygiui New Yorke. Tuo reikalu rūpinasi komisija, kurią sudaro kun. B. Danis, V. Paulauskas ir A. Norvaiša. Komisija aplankė visus šios apylinkės klebonus ir iš visų dešimties gavo pilną manifestacijai pritarimą. Garso redaktorius Matas Zujus paruošė specialų atsišaukimą į lietuvių visuomenę. Lietuviškai bei angliškai jo atspausta keletas tūkstančių ir išplatinta. Žygis garsinamas ir vietos amerikiečių spaudoje. Nuolat skatina Lietuvių Bendruomenės radijo valanda. Šioje programoje, Pittstone, be jokio atlyginimo dirba pranešėja N. Tunkevičiūtė-Bajorienė, čia gimusi lietuvaitė. Pittstono šv. Kazimiero parapijos klebonas kun. J. Kasakaitis pirmas prisidėjo svaria auka ir skatina į žygį parapijos biuletenyje. Lapkričio 13 atvyksime nemažai! (V. R.).

Tamsu ir baisu — negalime tylėti!

Kearny, New Jersey, visi sukrutę dalyvauti manifestacijoje. Komitetui vadovauja klebonas kun. J. Sharnus. Parapijos biuletenis skiria daug vietos raginimui aukoti ir važiuoti, pirkti bilietus į Madison Square Garden. Lietuvių K. B. Centras paaukojo 100 dol., lietuvių piliečių klubas nupirko 20 bilietų ir davė skelbimą už 120 dolerių. Prie bažnyčios surinkta 76.60 Aukų lapais energinga ir pasišventusi B. Maciejauskienė jau surinko 119 dol. Samdomas specialus autobusas vykti į New Yorką. Čia gimę lietuviai kalba: "Turime naują bažnyčią, kleboniją, mokyklą, vienuolyną, du puošnius klubus ir banką, bet neturime laisvo susisiekimo su Lietuva. Ta mūsų tėvų žemė didelę skriaudą kenčia. Ten tamsu ir baisu — negalime tylėti!". Visi į žygį (SS)

— **Lietuvių Skautų Sąjungos Tarybos Pirmija** skelbia: "Lietuviškas jaunimas šių metų lapkričio 13 organizuotai vyksta į New Yorką ten, Jungtinių Tautų Organizacijai, pareikšti reikalavimą, kad Sovietai pasitrauktų iš Lietuvos.

Lietuvių Skautų Sąjungos nariai kviečiami dalyvauti šiame žygyje ir remti jį savo lėšomis. Atlikime pareigą tėvynei!"

Autobusai streikuoja, bet mes važiuosim

Hartfordo komitetas veikia gana intensyviai: renka aukas, platina bilietus, organizuoja autobusais ekskursiją į New Yorką. Iki šiolei aukų jau surinkta per 1000 dol. Bilietai platinami sekmadieniais po bažnyčia nuo 8 val. iki 12 val. dieną ir L.A.P. klube nuo 4 val. iki 7 val. vakare. Ten pat galima užsiregistruoti vykti autobusais. Moksleiviams ir studentams bilietai parduodami tik po vieną doleri, jeigu vyksta su tėvais ar pažįstamais. Hartforde bilietų pardavimas baigiamas lapkričio 7. Prašoma įsigyti iš anksto, nes New Yorke bilietai bus parduodami tik balkoniniai. Autobusais vykti registruoja B. Zdanienė, G. Aleksandravičienė ir F. Bočiūnas. Autobusu ten ir atgal asmeniui 4.50 dol., o moksleiviam ir studentams tik pusė kainos. Nusamdyti tolimos distancijos autobusai, ir su Connecticuto Co. streikuojančiais nieko bendro neturi. Iki šiol užsirašiusių važiuoti yra dar tik 65 asmens. Būtų gera, kad susidarytų bent trys autobusai, t.y. 117 asmenų.

J. Bernotas

— **Pasaulio lietuvių Jaunimo Kongreso Komitetas** sveikina lapkričio 13 dienos žygio į Jungtines Tautas iniciatorius, koordinatorius ir bendradarbius Tegul šis žygis Jaunimo Metų eigoje, paskatina mus visus aktyviai įsijungti į Lietuvos laisvinimo kovą ir lai Jaunimo Metai atneša laisvę mūsų pavergtoms sesėms ir broliams. Visi, jauni ir seni, dalyvaukime Manifestacijoje, New Yorke, lapkričio 13-tą (Algis Zaparackas PLJK pirmininkas)

— **Lietuvių Veteranų Sąjungos** Ramovė Centro Valdyba Chicagoje, apsvarsčiusi spalio 20 posėdyje komiteto Lietuvos nepriklausomybei atstatyti rengiamos lapkričio 13 manifestacijos New Yorke reikalą, nutarė: žygiui pritarti, paskirti iš savo kasos piniginę auką ir paskatinti per spaudą savo skyrius, kad jie prisidėtų prie manifestacijos savo gausiu dalyvavimu su vėliavomis ir lėšomis pagal išgales.

NORWOOD, MASS.

Spalio 26 Darbininke Jonas Pečiulis klausė kas bus kaltas dėl snaudulio. Kaltina ALR Katalikų Federacijos 10-to skyriaus pirmininką, buvusį šiuo metu bendros komisijos pirmininką, ir sako: mūsiškiai nei patys dirba, nei kitus ragina. Jonas Pečiulis nenurodo, kokios organizacijos tą bendrą komisiją suorganizavo ir ką turi jos veikti.

Tą bendrą komisiją suorganizavo Norwoodo ALR Katalikų Federacijos 10-tas skyrius ir Amerikos Lietuvių Tarybos skyrius. Komisiją sudarė 3 asmenys iš Federacijos 10 skyriaus, 3 asmenys iš Alto skyriaus. Jų tikslas buvo rengti Lietuvos nepriklausomybės minėjimą.

Tos bendros komisijos pirmininkas vienais metais būna išrinktas iš Federacijos skyriaus, kitais — iš Alto skyriaus.

Ta bendra komisija kasmet surengia Lietuvos nepriklausomybės minėjimus, surinktus pinigus pasiunčia Amerikos Lietuvių Tarybai. Taip komisija veikia jau 8 metus.

Buvęs pirmininkas gruodžio mėnesį turi sušaukti Federacijos ir Alto skyrius ir sudaryti naują komisiją naujam minėjimui. Jonas Pečiulis dabar ir apkaltino Federacijos 10 skyriaus pirmininką.

Kai praėjusiais metais bendros komisijos pirmininku buvo iš Alto skyriaus, tai jis nei susirinkimo nešaukė, kad būtų sudaryta minėjimui komisija. Federacijos 10 skyrius turėjo šaukti susirinkimą ir sudaryti bendrą komisiją. Ilgai reikėjo laukti, kol Alto skyrius išrinko atstovus į komisiją. Turėjo jų būti trys, o buvo tik du.

Jonas Pečiulis tada tylėjo ir nerašė laikraštyje, kas bus kaltas dėl snaudulio. Gal jam patiko tas asmuo, Alto atstovas, buvęs bendros komisijos pirmininkas praėjusiais metais. Atrodo, kad bendras lietuvybės reikalas Jonui Pečiuliui neperdaugiausia rūpėjo, jei praėjusiais metais to nematė, o šiemet užsipuola pirmininką.

Žygio į Jungtines Tautas atveju reikia pasakyti, kad ne visi gali dalyvauti, bet visi gali paremti savo auka.

Amerikos LRK Federacijos 10 skyriaus pirmininkas ir šiuo metu buvęs bendros komisijos pirmininkas

Vincas J. Kudirka

MATAS MILUKAS, atšventęs 80 metų sukaktį, savo vaikų, vaikaičių ir giminių tarpe.

OPERETĖS CHORAS dainuoja savo metiniame koncerte spalio 30 Apreiškimo parapijos salėje. Diriguoja Vytautas Strolia. Nuotr. V. Maželio.

LIETUVIŲ RELIGINIS KONGRESAS WASHINGTONE

Šiluvos koplyčia Marijos šventovėje Washingtone baigiama įrengti ateinančiais metais. Pašventinimas numatytas rugsėjo 4, sekmadienį. Ryšium su tom iškilmėm, rugsėjo 3 -5 (Darbo šventės savaitgalyje) organizuojamas taip pat JAV lietuvių religinis kongresas. Apie jį buvo galvota daug anksčiau negu pradėta statydinti koplyčia. Kunigų Vienybės suvažiavimuose tą klausimą buvo judinęs kun. Vl. Budreckas. Pradėjus rinkti aukas koplyčiai statyti, nutarta religinį kongresą sujungti su jos pašventinimu. Kunigų Vienybės paskutiniame susirinkime Chicagoje buvo sudarytas kongresui rengti komitetas. Jis buvo susirinkęs posėdžiui rugsėjo 29 Maspetho lietuvių parapijos salėje. Pasitelkęs dar naujų narių, išsirinko tokios sudėties vykdomąją valdybą: pirmininkas prel. J. Balkūnas, vicepirmininkai — P. Minkūnas, J. Bolevičius - Boley, dr. A. Šlapelytė-Janacci, sekretoriai — kun. V. Dabušis ir kun. St. Raila, ižd. kun. L. Jankus, muzikos reikalų vedėjas kun. Vl. Budreckas.

Kongresui, kaip minėta, numatytos trys dienos: rugsėjo 3, 4 ir 5. Rugsėjo 3, šeštadienį, kongresas pradedamas Amerikos Liet. Kat. Federacijos suvažiavimu. Tos dienos vakare bus meno ir literatūros vakaras, dalyvaujant rašytojam ir scilistam. Rugsėjo 4, sekmadienį, apie 1 val. popiet iškilminga tautinė ir religinė manifestacija Katalikų Universiteto sporto salėje. Jos metu visų dalyvių balsu perskaityta deklaracija bus įrašyta marmurinėje lentoje ir padėta Šiluvos koplyčioje. Manifestacija baigsis eisena į Marijos šventovę, kur bus Šiluvos koplyčios pašventinimas ir iškilmingos mišios apie 4 val. popiet. Vakare numatytas banketas viešbutyje su menine programa — Dainavos ansamblio ir solistų. Rugsėjo 5, pirmadienį, Darbo šventėje, atskirų katalikų organizacijų posėdžiai ir užbaiga kongreso.

Kongreso metu, be to, manoma surengti lietuvių religinio meno ir Lietuvos bažnyčios persekiojimo dokumentinė parodos. Mat, 1966 sueina 40 metų, kai buvo įsteigta atskira Lietuvos bažnytinė provincija — (1926). Kongrese norima paminėti ir tą istorinį įvykį.

Kongreso muzikinė komisija, kuriai vadovauja kun. Vl. Budreckas, yra jau provizoriškai numačiusi, kas bus grojama vargonais pamaldų metu, kas giedama visų dalyvių, solistų ir chorų. Stambiausią programos dalį atliks Dainavos choro ansamblis iš Chicagos, apie 140 žmonių; dalyvaus taip pat kiti artimesni parapijų chorai. Šiam darbui pravesti yra sudarytos atskiros komisijos Chicagoje ir New Yorke; abiejų garbės pirmininku yra prof. J. Žilevičius, ryšininku ir kongresui rengti komiteto atstovu — kun. Vl. Budreckas. (s)

Nušvitę žygiai mėlynoje padangėje

Miami radau dr. St. Tamošaitį žolę bepiaunantį savo sodelyje, kuris terasom nusileidžia į ramų kanalo vandenį. Paskutinieji uraganai nepalietė jo rezidencijoje milžiniškų lazgų, linksmai tebešvitinčių stiklais.

— Audros mūsų namus aplenkia — kaip visuomet juokauja daktaras.

Ak, tie žemaičiai! Vis su juoku ir sąmojais. Ir daktaras, didžiuodamasis žemaitiška kilme, pasakojo, kaip mažas būdamas šokinėjo nuo didžiulio akmens Pukiniškių dvarelyje (netoli Ariogalos) savo gimtinėje.

Kukli, rimta žemaitė jo žmona, Bronė Andrijauskaitė, užauginusi dabar jau aukštesniuosius mokslus išėjusius tris vaikus: Aldoną — med. gydytoją, Rūtą — slaugę ir jauniausiąjį Vytautą, bestudijuojantį mediciną.

Daktaras St. Tamošaitis rudenėjančias dienas praleidžia ne vien tik aplink savo namus betriūsinėdamas. Jis Miami lietuvių kolonijoje, kur absoliučiai visi seni žmonės, senieji ateiviai, lyg šviesus spindulėlis tarp jų. Štai ir dabar, sužinojęs apie ruošiamą žygį į Jungtines Tautas, nieko nelaukdamas, pirmutinis kėlė šį klausimą liet. organizacijų susirinkimuose, aiškindamas manifestacijos reikšmę, jos svarbumą tautai ir prašydamas skirti aukų. Alto sk. aukavo 50 dol., Sandara — 25, SLA 44 kp. — 15, dr. St. Tamošaitis — 10 dol. Viso sudėtas 100 dol. Pinigai jau išsiųsti ir pakvitavimai gauti.

Dr. S. Tamošaitis yra Alto skyriaus Miami pirmininkas, Balfo — vicepirmininkas, Sandaros valdybos narys. Jis dar daugiau pažįstamas iš savo visuomininio stambaus veikimo Clevelande. Keletą metų ėjo ten Balfo direktoriaus pareigas, dirbo Susivienijime, Lietuvai Vaduoti Sąjungoje. Jis yra davęs 16 affidavitų lietuviam bėgliam ir kai kuriuos jų pas save priglaudęs. Tada jis turėjo Clevelande visą "dvarą" — 4 ha plotą, kur buvo lietuvių organizuojami pirmieji pobūviai ir gegužinės. Tenai užsimezgė maloni bičiulystė senųjų ateivių su naujaisiais. Ir Miami daktaras savo maloniu būdu jungia vienus ir kitus, nors naujųjų ateivių čia tik ant pirštų skaitomos šeimos.

J. Narūnė

BALTIMORĖS ŽINIOS

Lapkričio 13 manifestacijon New Yorke veš du autobusai, kurie išvyks nuo lietuvių svetainės 6 val. ryte. Kiti važiuos automobiliais. Įsijunkime visi į jų gretas!

Halloween šokiai spalio 30 smagiai praėjo šv. Alfonso parapijos salėje. Rengė suaugusiųjų klubo nariai. Už geriausias kaukes ir įdomiausius kostiumus suteiktos premijos.

Atgal prie Dievo — Back to God sąjudžiui vadovauja Amerikos legionierių organizacija. Lietuvių Posto 154 nariai ir jų padėjėjos ateinantį sekmadienį dalyvaus 8:30 v. bažnyčioje. Mišias aukos kapelionas kun. A. Dranginis. Kviečia visus dalyvauti.

Metinė parapijos vakarienė šiemet įvyks sekmadienį, lapkričio 14, šv. Alfonso mokyklos salėje. Tai gera proga visiems pasimatyti su savo seniai matytais pažįstamais, kurie yra išsimėtę po visą miestą. Visi kviečiami dalyvauti šioje vakarienėje. Vakarienė prasidės 5 val. Šeimininkės pagamins skanių valgių. Visus svečius priims ir gerai pavaišins parapijos sodalietės ir Šv. Vardo draugijos vyrai. Šokiams gros geras orkestras.

Čiurlionio ansamblio 25 metų jubiliejinis koncertas ir iškilmingi pietūs bus lietuvių svetainės salėje sekmadienį, lapkričio 28. Koncertas prasidės 2 val. popiet. Dalyvaus Marylando gubernatorius Millard Tawes, baltimorės galva Theodore McKeldin ir kiti aukšti pareigūnai.

Po koncerto iškilmingi pietūs bus lietuvių svetainės Klevų kambaryje. Prekybininkas Jonas Jokubauskas yra šio parengimo iniciatorius. Jis kviečia visus gausiai dalyvauti koncerte ir iškilminguose pietuose

Jonas Obelinis

Kalėdiniam paštui tvarkyti JAV pašto departamentas yra pramatęs pasamdyti 147,000 laikinų tarnautojų. Šiam darbui gali kandidatuoti kiekvienas, praėjęs civilinės tarnybos komisijos patikrinimą. Žinoma, pirmenybė teikiama tiem, kurie jau turi patirtį iš ankstesnių kalėdinio sezono darbų. Dalis tų tarnautojų bus pradėta priimti nuo gruodžio 4, bet jų didžiausias skaičius pasieks apie gruodžio 13. Apie priėmimo sąlygas teirautis savo pašto įstaigoje.

Nikelio kasyklos Sudbury, Kanadoje, yra laikomos didžiausios pasaulyje. Jas nuolat tobulinant, paskutiniu laiku paskirta net 79 milijonai dol. jų pagerinimui.

IŠ VISUR

— **Šv. Alfonso** lietuvių parapija Baltimorėje ir šiais metais yra suaukojusi misijom remti daugiausia iš visų kitų. Baltimorės arkidiecezijos savaitraštis 'Catholic Review' spalio 15 skelbia, kad šv. Alfonso parapijos aukos sudaro 103,370.02 dol. Kiek didesnės sumos, bet nepalyginamos su lietuvių, yra šv. Antano parapijos (17,517.45), šv. Teresėlės (15,482.00) ir šv. Juozapo (14,331.92). Šv. Alfonso lietuvių parapijos klebonu yra prel. dr. L. Mendelis.

— **Šv. Kazimiero** lietuvių parapijos Los Angeles 25 metų sukaktis bus minima ateinančiais metais birželio 19. Parapijos istoriją baigia paruošti rašytojas Jurgis Gliauda. Knyga turės apie 150 puslapių ir apie 100 nuotraukų.

— **Prel. dr. J. Tadarauskas,** Hamiltono lietuvių parapijos klebonas Kanadoje, pakviestas į pasaulinį liturginį suvažiavimą Romoje. Ten išskrenda lapkričio 4; grįž gruodžio 8, užsibaigus visuotiniam Vatikano susirinkimui.

— **Dr. Jono Balio** studija 'Lietuvių liaudies pasaulėjauta' leidžiama Pedagoginio Lituanistikos Instituto Chicagoje. Lietuvių Tautinis Akademinis Sambūris išleidimui paskyrė— 1200 dol.

— **Lietuvių Veteranų Sąjunga** 'Ramovė' yra pasiryžusi išleisti Lietuvos nepriklausomybės kovų istoriją.

— **Kun. K. Batutis ir kun. V. Martusevičius** šv. Kazimiero ir Šv. Jurgio lietuviškų parapijų klebonai Philadelphijoje, bažnytine rinkliava, mišių intencijomis ir savo asmenine auka per kun. P. Urbaitį nuoširdžiai pagelbėjo sunkiai besiverčiančiai Lietuvių Salezėčių įstaigai Italijoje.

— **Pax Romana** šiaurinės Amerikos komisijos susirinkimas įvyko Katal. Universitete Washingtone. Studentam ateitininkam atstovavo SAS užsienio skyriaus vedėjas Saulius Sužiedėlis, jo padėjėja Vėjūnė Svotelytė ir Nastutė Umbrazaitė.

— **Mūsų paaukotas pinigas dirbs už mus.**— "Mielas ir brangus tautieti, paaukodamas Lietuvių Fondui keletą šimtų ar tūkstantinę atliksi didelį darbą savo mielos ir brangios tėvynės labui. Laiko dantys sunaikina akmens ir mūro paminklus, gi tavo auka Lietuvių Fondui pastatys tau amžiną paminklą ir būsimosios kartos niekad tavęs neužmirš ir tavo vardas liks įamžintas garbingųjų tautiečių eilėse". Taip kreipiasi į bostoniečius Bostono Lietuvių Fondo vajaus komitetas. Įsirašyti į LF narius galima per visus LB skyrius ir tiesiog adresu: 6643 So. Maplewood Chicago, Ill. 60629.

FILATELISTAI!

Siunčiame Lietuvos pašto ženklus Jūsų pasirinkimui. Rašyti: Baltic Stamps, P. O. Box 127, Toronto, 19, Ont., Canada.

REQUEST RECORD

Naujausios ir geriausios autentiškos ilgo grojimo *lietuviškos plokštelės*. Neimkite pakaitalų, žiūrėkite "REQUEST" ženklo. Galite gauti savo apylinkės krautuvėse arba užsakyti adresu:

REQUEST RECORDS, Inc.
66 Mechanic St.
New Rochelle, N. Y.

Prašykite nemokamų katalogų.

O KO KO?

DAINA APIE DRĄSUOLĮ

Visur jis ėjo
Ir vis budėjo:
Už jo ki izma
Galvos nedėjo.

Balas išbraidė,
Varles išbaidė.
Daug matė vargo,
Bet pats nevargo.

Nei šuns, nei veršio
Jis nebijojo,
Nes vieną glostė,
Ant kito jojo.

Leonardas Žitkevičius

—•—

ZIPERIO AMŽIUS

Ziperio amžius pakelia pirštą
Ir paspaudžia mygtuką.
Ratus ir žmones jis taip suka.
Pakelia pirštą ir ziperiu virsta.

Ziperio amžius — taurus
liberalas.
Visiems jis laisves dalina.
Nuo Berlyno atplėšęs Berlyną.
Ziperio amžiaus —taiko idealas.

Ziperio amžius tėisėtai širsta,
Kad sagos konservatyvios
baisiai.
Nei jos miršta, nei ziperiais
virsta,
Lyg jo kilnūs darbai būt
bevaisiai.

Leonardas Žitkevičius

DIALOGAS

— Kas yra, kad Juzytė visada dėvi juodais drabužiais?

— Gedulas. Liūdi del vyro.

— Betgi ji niekada ir neturėjo vyro.

— Dėl to ir liūdi.

—o—

— Ponas seržante, prašau leisti man vesti.

— Ka tu sugalvojai. Kiprijonai! Nevesk, niekad nevesk, nes kitaip po dvidešimties metų mes kariuomenėje turėsim vėl tokį asilą.

—o—

— Vaikai paveldi tėvų inteligenciją.

— Aš tai žinau, brangusis, bet tau teko tą paveldėjimą pasidalyti su tiekos tavo brolių.

—o—

— Aš vedžiau savo dabartinę žmoną tik dėl to, kad ji išsiskyrė iš visų kitų moterų.

— Tikrai? O kuo ji buvo kitokia?

— Ji buvo vienintelė, kuri norėjo už manęs tekėti.

ATSAKYMAI TEISINIAIS KLAUSIMAIS

Adv. M. ŠVEIKAUSKIENĖ sutiko šiame laikraštyje duoti paaiškinimų ir patarimų teisiniais klausimais Darbininko skaitytojam. Klausiant reikia pažymėti, ar skaito Darbininką. Klausimai siųstini jos adresu: Mrs. M. Šveikauskas, Attorney at Law, 8 Belgrade Avenue, Roslindale, Boston, Mass. 02131.

Ar galime patraukti į teismą

Kai tik atvykom iš Vokietijos, viena Chicagos mokykla (Gear Training School), sužinojus mūsų adresą, pradėjo siuntinėti laiškus reklamas, kad mano vyras stotų į jų mokyklą. Rašė, kad vėliau gausiąs gerai apmokamą darbą, gi pareiškimas (application) nieko neįpareigoja. Po keliolikos tokių laiškų vyras apsisprendė nueiti pažiūrėti tos mokyklos. Vyras tada dar nemokėjo kalbos. Jie paprašė, kad jis tik pasirašytų ir įmokėtų 50 dol. ir pradėtų lankyti jų mokyklą. Vyras taip ir padarė.

Po vienos savaitės lankymo vyras pradėjo skųstis dideliais galvos skausmais ir svaiguliu. Sakė, kad negalįs pernešti dujų ir triukšmo per 8 valandas. Be to, vieną dieną, važiuojant iš darbo, buvo sužeistas kito asmens. Aš pranešiau mokyklai, kas įvyko. Sekretorė apgailestavo ir sakė, kad grąžins pusę depozito pinigų. Vyras lankė mokyklą vieną savaitę, o savaitės mokestis buvo 18.50. Vyras dėl sužeidimo toliau mokyklos negalėjo lankyti. Tačiau praėjo mėnuo ir antras — niekas negrąžino depozito. Praėjo ir metai. Mes numojom ranka ir laikėm reikalą baigtu.

Beveik po trijų metų gavome laiška iš tos mokyklos, kad mano vyras mokyklai yra skolingas 680 dol. už mokslą. Mes skambinome telefonu ir aiškinom, kad vyras mokyklą lankė tik savaitę, jos nebaigė, kad mum buvo žadėta net dalis depozito grąžinti. Jie vis tiek bylą perdavė vienam advokatui. Jis siuntinėjo laiškus, skambino telefonu, ėmė prie durų atei dinėti ragindamas mokėti. Vieną kartą gavome šaukimą į teismą. Tą rytą buvo labai blogas oras, ir mes, nors ir stengėmės, bet pasivėlavome 50 minučių. Atvykę sužinojom, kad mums priteisė visa sumokėti tai mokyklai. Mano vyras ir aš dar bandėm aiškintis, bet teisėjas tik išbarė, kad i teismą pavėlavom.

Po kelių dienų advokatas mano vyro darbovietėje sulaikė vyro algą. Mano vyras taip pergyveno, kad metė darbą, o po kelių dienų gavo širdies smūgį ir gulėjo ligoninėje tris savaites. Ir dabar nieko negali dirbti; atrodo, kad yra gavęs stiprų nervų sukrėtimą. Tas advokatas vėl siuntinėja grąsinimus, kad vėl duos į teismą ir t. t.

Gerbiamoji advokate, ar gali čia, tokioje demokratijos šalyje, dėtis tokie dalykai?! Patarkite, kur kreiptis ir ką daryti. Mum kiti sako, kad mes tą mokyklą patrauktume į teismą, ir ji už viską turėtų atsakyti. Ar tas galima? **O.K. Illinois**

—o—

Atsakymas

Atrodo, kad tamstos vyras pasirašė "installment" kontraktą, pagal kurį pasižadėjo sumokėti apie 700 dol. už tam tikrą "mokslą" (training course). Šitoks kontraktas yra vienetas, nors už jį ir mokama dalimis. Tokią sutartį pasirašius, įsipareigojama užmokėti visą sumą, nors mokykla ir nebūtų lankoma. Nei tamstos vyro prasta savijauta, nei automobilio katastrofa pasirašyto įsipareigojimo nekeičia. Nieko nereiškia sekretorės pažadas grąžinti pusę depozito, nes ji neturi teisės kalbėti mokyklos vardu. Ji yra sekretorė, o ne atsakingas pareigūnas, kuris kalba mokyklos vardu. Kiekvienu atveju toks pažadas (waivet) būtų sunkiai įrodomas.

Kai kompanija po trijų metų pradėjo ieškoti savo pinigų ji turėjo teisę tai padaryti. Kai jie padavė į teismą arba dar anksčiau, reikėjo susirasti advokatą, kuris būtų laiku teismui paaiškinęs visas aplinkybes. Jis būtų teismui nurodęs, kad buvote nauji ateiviai, gerai nemoką anglų kalbos, nepažinote Amerikos sąlygų ir papročių, kad raštą pasirašėte nesuprasdami, ką pasirašote, kad ta mokykla pasinaudojo jūsų "nežinojimu". Aš turėjau keletą tokių bylų Massachusetts, ir kiekviena kartą teismas buvo palankiai nusistatęs nuskriaustųjų atžvilgiu.

Ta mokykla laimėjo bylą dėl jūsų nedalyvavimo (default), nes pavėlavote į teismą. Net ir tada dar buvo laiko reikalą pataisyti. Buvo galima kreiptis į teismą ir prašyti bylą "atidaryti" iš naujo (to remove the default).

Aš tamstas labai užjaučiu ir norėčiau patarimu tikrai padėti. Tačiau turiu pasakyti, kad nieko nepasiektumėte, jei patrauktumėt mokyklą į teismą. Jie turi prieš tamstas vadinamąjį "judgment". Apeliacijos laikotarpis seniai praėjo. Todėl nematau kitos išeities, lieka paprašyti leisti išmokėti mažomis dalimis, pvz. po 2 dol. į savaitę ar mažiau.

Teisiškai kalbant, mokykla nėra atsakinga už tamstas ištikusias nelaimes. Jie ieško "savų" pinigų, ir jie turi teisės tai daryti įstatymų pripažintomis priemonėmis. Jūs pavėlavote įrodyti savo "pusę", ir reikalas nebeatgaivinamas. Jūs patys apleidote savo reikalo gynimą, kada buvo tam laikas.

VERONIKA EITMANIENĖ prie savo padarytų lėlių. Nuotr. R. Kisieliaus

VERONIKOS LĖLĖS

Gyvenimo kelyje žmogus bando savo laimę ir dažnai atranda savo prisnūdusį tikrą pašaukimą. Taip atsitiko ir su Veronika Eitmanienė-Kondrašiūnaite, aštuntą dešimtį baigiančia vabalninkiete. Dar jauna mokėsi siūti bažnytinius rūbus. Vėliau ištekėjusi, bet vyro palikta, augindama sūnų, vertėsi rankdarbiais ir siuvimu. Sūnų Algirdą išaugino ir pasirūpino išmokslinti. Jau čia, Amerikoje, sūnui susikūrus savo šeimą, motinai teko senatvėje vėl išeiti vienišos kelių.

Jaunesnių prietelių patariama, kad palengvintų karčią vienatvę, pradėjo rengti lietuviškas lėles. Juk menėkose rankose ir lėlės darosi kaip gyvos, su kuriomis Veronika ir pasikalba ir padainuoja. Lėlėms permaži pasidarė senutės kambariai: Dalia su Vida nuėjo į Brooklyną pas Valaką, kad primintų Lietuvoje palikusio brolio dukreles; Živilė, Rasa ir Nijolė susibičiuliavo su S. Jakšto dukterimis; Anykštą su Seina įdukrino K. ir E. Genevičiai; Udrė, Suda, Nedingė, Mara ir Praurimė persikėlė į Zubrių giminę Great Neckė; Žeimena su Nerimi nuskrido pas vilniečių veikėją G. Bulotienę pagalbon į Detroitą; Gintarė, atžymėta Rūtos Lee vardu, lietuvaitės sargyboje išbudėjo pasaulinėje parodoje; Milda išvyko į žinomų veikėjų J. J. Stukų namus padėti laukti ateinančios dukrelės; Laimą pasikvietė į garsų Carteret banką to banko prezidentas; Jūratė, Meilė, Aušra, Audronė, Danutė, Ramutė, Viltis ir kitos jų seselės pasiskirstė ten, kur daugiau reikia Lietuvos meilę gaivinti, o pati drąsiausia Vaiva prasimušė net į Hollywoodą, kur mūsų brangi Rūta Lee Kilmonytė su mama ir senele šiltai ją sutiko.

Veronika Eitmanienė turi jau krūvą padėkos laiškų už jos lietuviškai aprengtas lėles, primenančias tas visas mergaičių ir motinų kartas, kurios ir po amžių įstengia prikelti užburtą Laisvę. (S.J.)

WAGNER THEATER

110 Wyckoff Ave., Ridgewood, N.Y.
Kasa atidara: Penktadieniais 6 val. p.p.
Šeštadieniais iki filmos pabaigos:
Trečiadieniais — 12 val. dienos.
Lapkričio 5 iki lapkričio 10
Cinemaskope pirmą kartą N. Yorke
"Die goldene Göttin vom RIO BENI"
Vaidina:
R. Deltgen, H. Juhnke, E. Penella
Priedinė filma:
"Im weissen Rössl"
Ir vėliausia vok. įvykių apžvalga.

ROSARIO, Argentina, rugsėjo 25 Olimpija Klimienė atšventė 70 metų sukaktį. Ji sėdi su vyru Matu stalo gale. Svečių tarpe stovi dukros Elena, Tamara su vyru, sūnus Eduardas, anūkai, kun. J. Petraitis.

KOKIA GALI BŪTI GERESNĖ DOVANA ŠVENTĖMS JŪSŲ GIMINĖMS USSR jei ne gabalas apsiaustui (palitui), eilutei (kostiumui), suknelei geros rūšies grynų vilnų arba pusvilnonės medžiagos. Tiktai dabar šventėms sumažintomis kainomis Jūs galite užsakyti neribotą kiekį, be muito ir be kitokių rinkliavų eilutėms (kostiumams) ir suknelėms nesiraukšlėjančius elastiškus audeklus, kurie savo rūšimi ir tvirtumu neužsileidžia geriausiems užsienio audeklams. Didelį pasirinkimą to viso Jūs rasite parodomoje salėje, firmos

PODAROGIFTS, Inc.

220 Park Ave. So., New York, N.Y. 10003, Tel. 228-9547

Ten galite švenčių dovanoms užsakyti automobilius, motociklus, dviračius, radijo priimtuvus, šaldytuvus, siuvamas mašinas, laikrodžius ir daugelį kitokių prekių. Didžiulis pasirinkimas produktų, vyno, delikatesų švenčių stalui. Negaiškite laiko, užsakykite dabar. Aukšta kokybė ir skubus dovanų pristatymas giminėms į namus garantuojamas.
Aplankykite mūsų parodinę salę ir pamatysite žavingo grožio, tvirtumo, puikiai ir išbaigtai bei dailiai padarytus USSR gaminius.
Mes žinome, kad dėl ilgo ir tolimo išsiskyrimo Jūsų giminės vis vien Jums artimos ir brangios. Jūsų *dovana* per PODAROGIFTS, INC. jiems parodys, kad jų neužmiršote dabar ir neužmiršite ateity.

Atsiminkite, kad tik firma PODAROGIFTS, INC. yra vienintelė Vnešposyltorgo atstovas priimti užsakymus dovanoms.

Norite geros meniškos fotografijos —

PORTRETO - ŠEIMOS - VAIKŲ
Vairių progų: vestuvių, krikštynų, gimtadienių, pobūvių ir kt. nuotraukų; norite atnaujinti seną fotografiją? Jums geromis sąlygomis padarys —

VYT. MAŽELIS

Tel. HYacint 7-4677
422 Monahan Street, Ridgewood, Brooklyn N. Y.

LITAS Investing Co. Inc.

kviečia

Pirkti akcijas su garantuotu dividendu ir augančia verte
Taupyti — atidarant sąskaitą (ligi 5½%)
Skolintis automašinoms, namu remontui, akcijų pirkimui

Dėl prospekto ir kitais reikalais:
V. VEBELIŪNAS, 100-21 89th Ave., Richmond Hill N.Y.; HI 1-6799
Darbo valandos: šiokiadieniais 6-9 val. vak.; šeštadieniais 9-4 val.
CHICAGO, ILL.: 6775 So. Western Ave., tel. GR 6-2242
Darbo valandos — trečiadienį ir penktadienį vakarais, šeštadienį nuo 10 iki 3 val. popiet.

WINTER GARDEN TAVERN Inc.

VYTAUTAS BELECKAS
Savininkas

Salė vestuvėms ir kitokioms pramogoms. Be to, duodami polaidotuviniai pietūs. Pirmos rūšies lietuviškas maistas prieinama kaina.

1883 MADISON STREET
BROOKLYN 27, N.Y.
(Ridgewood)
Tel. EVergreen 2-6440

WHITE HORSE TAVERN

baras - restoranas

PRANAS BRUČAS, savininkas
86-16 JAMAICA AVE. Woodhaven, N. Y. 11421
Tel. VIrginia 6-9519
SALĖ VESTUVĖM, SUSIRINKIMAM BEI KITIEM POBŪVIAM
Salėje gali tilpti 100 dalyvių

SIDABRINIO VARPO KEPYKLA

Silver Bell Baking Co.

Lietuviška ir eurapietiška duona ir pyragai Šventėms, vestuvėms bei pokyliams tortai

DALIA ir ALBERTAS RADŽIŪNAS, sav.
36-38-40 STAGG STREET BROOKLYN, N. Y. 11206
Telefonas STagg 2-5938

JUOZO ir IZABELĖS MISIŪNŲ

RAY'S LIQUOR STORE

Galima gauti įvairiausios rūšies amerikiečių ir importuotų gėrimų . . . Didžiausias pasirinkimas degtinės ir vyno.

103-55 LEFFERTS BLVD. RICHMOND HILL, N. Y.
Telefonas: VIrginia 3-3544

REPUBLIC Liquor Store, Inc.

322 Union Avenue, Brooklyn 11, N. Y.
Telefonas EV 7-2089
JUOZAS BRUŽINSKAS, Manager
Didelis pasirinkimas įvairių vynų, degtinių, konjakų, midų šventėms bei kitokioms progoms

S & G MEAT MARKET

ANTANAS VAITKUS, vedėjas

84-09 Jamaica Ave., Woodhaven 21, N. Y. Tel. VI 9-5077
340 Grand Street, Brooklyn 11, N. Y. Tel. STagg 2-4329
91-15 Jamaica Avenue, Woodhaven, N. Y. — Tel. 441-4554

Papigintomis kainomis priimame užsakymus
VESTUVĖMS ir POBŪVIAMS
Pristatome į namus lietuviškus skilandžius ir sūrius
We take all orders special price for Weddings and Parties
Home-Made Bologna

SPORTAS

LAK: Bridgeport 5:1 (2:0)

Pagaliau po ilgos pertraukos LAK pirmoji futbolo komanda pasiekė laimėjimą. Pergalė maloniai steb̃inanti savo pasekme, net 5:1. Iš karto tenka pažymėti, kad žaidimo lygis buvo neaukštas, ypač priešininkų, bet lietuviai sužaidė ambicingai, ir gal pirmą kartą šį sezoną aikštėje parodė kovotojiškumą. Nepasirodžius numatytam rungtynių teisėjui, jo pareigas, abišaliu susitarimu, perėmė vienas Bridgeporto klubo atstovas ir visai patenkinamai atliko.

LA Klubas žaidė tokios sudėties: Jankauskas; Vainius, Remeza; Brieris, Kulys, Malinauskas; Sukys, Šileikis, Budreckas, Trampas I, Trampas II (Kerekes).

Geriausiu žaidiku aikštėje buvo mūsiškis Kulys, atrodo, pagaliau grįžęs į senąją formą. Jis vidurio saugo vietoje buvo visa mūsų gynimo atrama. Priekyje greitieji Budreckas ir Trampas, nors ir su techniškų nedatekliumi, sudarė daug pavojaus Bridgeporto vartams. Įvarčių skaičius galėjo būti ir didesnis.

Kaip paprastai šį sezoną žaista praktiškai tik dešimtyje, nes kairiojo krašto kaip ir nebūta. Pirmuosius du įvarčius pirmame kelinyje pasiekė nuolatinis šaulys Budreckas. Antrame kelinyje Sukys nusitaikė į žemutinį kamputį ir jau 3:0. Vartuose Jankausko neryžtingumas priešininkui leido pasekmę sušvelninti iki 3:1. Bet čia vėl Sukys atstatė seną skirtumą iš sunkios padėties nuginklavęs Bridgeporto vartininką. Trampas baigė rungtynes išnaudodamas 11 m. baudinį.

Kaip minėta, rungtynės buvo su daugeliu trūkumų, nes pas mūsiškius vis matosi treningo stoka.

Priešžaismyje rezervinė, žaidusi su savais jauniais, gavo 3:5, ir čia gali palaidoti visas viltis šį sezoną laimėti bent vienas rungtynes. Jauniai Jono atkočiaus vadovybėje parodė pusėtiną žaidimą. Rezervinėje tokios futbolo diletantų atrankos dar niekur neteko matyti.

Šeštadienį žaidė jaunieji, bet ir vėl pralaimėjo. Mažučiai gavo BW Gotyschee A 0:7, o jaunučiai iš Blue Star 0:8.

Šį sekmadienį abi seniorų vienuolikės keliauja į White Plains N.Y. Rezervinė pradeda 12:45, pirmoji 2:30 val.

Šeštadienį žaidžia mažučiai prieš BW Gottschee B. Metropolitain Oval LI 3 val., o jaunučiai prieš Gjoa taip pat 3 v. Leif Ericson parke Brooklyne.

Atletas

ONA GINKUVIENĖS savo krautuvėje, kurioje galima gauti lietuviškų sveikinimų atvirukų.
Nuotr. R. Kisieliaus

ŠACHMATAI

Veda K. Merkis

Boston Sunday Globe, spalių 31, paminėjo Lietuvių pereinamąją dovaną, skirtą didžiojo Boston p-bėm, kurią du kartu jau laimėjo Bostono čempionas Alex Keyes: 1964 metais draug su Gediminu Šveikausku ir 1965 m. su William Robertie. Jam bereikia dar kartą laimėti p-bes ir Lietuvių dovana bus jo.

Latvis J. Pamiljens iš N. Yorko, laimėjo pietų N. Anglijos pirmenybes, Providence, R. I., paskutiniam rate įveikęs Bostono čempioną Alex Keyes. 1. Pamiljens 5-0, 2. J. Bolton, Conn. 4½, 3. A. Keyes su kitais po 4 taškus.

So. Bostono lietuvių pil. draugijos šachmatininkai, kurie Met lygos varžybose sutrumpintai vadinami "Lithuanian", šį penktadienį lapkričio 5 d. pradeda Bostono tarpklubines varžybas. Pirmoji Lietuvių komanda (dalyvauja "Championship" grupėje) rungsis su Cambridge I, pas juos. Lietuvių B (kapitonas Kęstutis Makaitis) susitiks su Arlington A, So. Bostono LPD klube. Lapkričio 12 Lincoln-Sylvania atvyksta į So. Bostoną rungtynėms su Lietuvių I, o Lietuvių B vyksta į Cambridge.

Rygoje, gruzinė Nona Gaprandashvili įveikė A. Kušnir iš Maskvos, santykiu 8½-4½ ir antrą kartą laimėjo moterų pasaulio čempionės vardą.

Žurnalas Šachmaty v SSSR 9/65 talpina Vlado Mikėno (Vilnius), kuris laimėjo 1965 m. Pabaltijo p-bes, priešaky tarpt. meistro esto Nejaus, jo alimėtą partiją iš T. Iim (komentarai Mikėno).

Naujos liet. ilgo grojimo plokštelės

1. Kur banguoja Nemunėlis. Algirdo Brazio įdainuota: Kur banguoja Nemunėlis, Suviltas, Patekėk, Aušrine; Tėve Mūsų, Siuntė mane motinėlė, Pilu stiklelį, Kur bakužė samanota, arija iš operos "Gražina", Ilgesys, Kur tas šaltinėlis, Sveika Marija, Šventa Naktis.'

2. Tėvynės meilė nemari, A. Dambrauskaitės įdainuota: Ramunės daina, O naktužė rami, Pradalgiuose, Liepė tėvelis, Dobilėlis, Na tai kas? Tulpės, Tėvynės meilė nemari, Jau atėjo rudenėlis, Kam šėrei žirgelį, Sėdžiu po langeliu, Oi berneli vienturi.

3.Dvi mamytės ir dvi dukrytės Moterų kvartetas dainuoja: Baltos būrės plazda, Greitai greitai, Linksmumas, Už gimtinės klonius, Aš mergytė kaip rožytė, Pražydo jazminai, Toli už girių, Saulutė nusileido, Gegute raiboji, Kaip verkiančio smuiko, Tylūs armonikos tonai, Vasaros naktys, Ant visados.

4. Vėl dainuojame su Rūta (Vol. 2). Rūtos ansamblio įdainuota: Mes su rūtom, Atskrenda sakalėlis, Motulė mane barė, Kas subatos vakarėlį, Šėriau žirgelį, Gegutė raiboji, Ant kalno karklai, Suskyniau skynimą. Du broliukai kunigai, Šėriau, šėriau sau žirgelį, Kur tas šaltinėlis, Augo kieme klevelis, Ant kalno mūrai, Eisim broleliai namo.

Visos šios plokštelės HI-Fi kainuoja po 4 dol. Paskutinės dvi (3,4) gaunamos ir Stereo po 5 dol. Pašto siuntai pridedama 50 centų. Kreiptis adresu: **Darbininkas, 910 Willoughby Ave., Brooklyn, N. Y. 11221**

Ieškau Petro Devenio, kuris gyveno, o gal ir dabar gyvena Massachusetts. Prašyčiau jį ar jo vaikus atsiliepti adresu: Matilda Vėrekojytė, 6.84. Nr. 1247 B. Pueyrredon, Cordoba, Argentina.

Bilijoninė ir milijoninė prekyba

Associated Press agentūra, pasiremdama prekybos departamento duomenimis, paskelbė, kad spalio 16 pasibaigusioje savaitėje smulki prekyba Amerikoje pasiekė 5,530,000,000 dol. t.y. visame krašte pakilo 2 nuošimčius, gi palyginant su tuo pačiu laiku 1964 — pakilo net 12 nuošimčių.

Atskiri produktai neišsimuša į bilijonines sumas, tačiau nepaslaptis, kad paskutinių kelerių metų laikotarpyje **lenkiškų kumpių** Amerikoje parduodama už dešimtis milijonų dolerių. Šis aukštos kokybės mėsos produktas yra populiarus dėl įvairių priežasčių. Pirmiausia, bekonai Lenkijoje auginami gana skirtingu būdu. Toliau mėsa parenkama be kaulų, liesa, sultinga. Nenuostabu, kad taip pagaminti kumpiai visada patogu naudoti šilti ar šalti.

(sklb.)

Parengimai New Yorke

Lapkričio 6 — Korp. Neo-Lithuania metinė šventė - balius Travelers Hotel, prie La Guardia aerodrome. Šokiams gros Neo-Lithuanijos orkestras iš Čikagos.

Lapkričio 7 — Salezietių kunigų 25 metų jubiliejus Maspetho parapijos salėje. 11 val. šv. Mišios bažnyčioj, o 12 val. iškilmingi pietūs salėje. Pelnas skiriamas salezietių gimnazijai.

Lapkričio 13 — Masinė lietuvių manifestacija prieš Lietuvos okupantus Madison Square Garden, New Yorke, ir žygis į Jungt. Tautas.

Lapkričio 13 — Po žygio į Jungt. Tautas susiartinimo šventė su šokiais Central Plaza Hall, 111 2nd Avenue, Manhattane. Pradžia 8 val. vak.

Lapkričio 20 — Kariuomenės šventės minėjimas Apreiškimo parapijos salėje. Rengia Ramovės N. Yorko skyrius.

Lapkričio 27 — "Čiurlionio ansamblio 25 metų jubiliejinis koncertas Webster Hall salėje. 119 East 11th St., New Yorke. Po koncerto šokiai, grojant Joe Thomas orkestrui. Pradžia 7:30 val. vak. Rengia New Yorko Apyg. Lietuvių Bendruomenė.

Gruodžio 5 — New Yorko Lietuvių Vyrų Choro, vad. muz. Vlado Baltrušaičio, koncertas Franklin K. Lane mokyklos salėje, Woodhaven, N. Y.

Gruodžio 31 — Naujųjų 1966 Metų sutikimo balius Demokratų salėje, 101-49 Woodhaven Blvd., Ozone Park, N. Y. Rengia "Darbininkas" užbaigiant savo 50-tą jubilėjų.

•

Numatomus parengimus pranešti KĘSTUČIUI MIKLUI, 71 Farmers Ave., Plainview, N. Y. 11803; telef. (516) WE 5-0896.

Ryšium su artėjančiomis šventėmis, laikas pagalvot apie pasiuntimą siuntinio—dovanų savo giminėms USSR.

COSMOS PARCELS EXPRESS CORPORATION

Amerikoje žinoma firma, turinti daugelių metų patyrimą pristatyti licenzuotus siuntinius į visas USSR dalis, pasiūlo Jums savo paslaugą. FIRMA TURI V/O VNEŠPOSYLTORG LEIDIMĄ. GARANTUOTAS SKUBUS IR TIKSLUS PRISTATYMAS. Visi mūsų skyriai turi didelį pasirinkimą aukštos kokybės prekių.

PRIEINAMOS KAINOS

Katalogų galite gauti visuose mūsų skyriuose ir vyriausioje įstaigoje.

COSMOS PARCELS EXPRESS CORP.

45 West 45th Street, Room 1101
New York, N. Y. 10036
Tel.: CI 5-7905

KVIEČIAME UŽSIPRENUMERUOTI MĖNESINĮ KULTŪROS ŽURNALĄ

AIDUS

Eina tremtyje jau 19 metų
Redaguoja
dr. Juozas Girnius
Metinė prenumerata 7 dol.
Adresas:
AIDAI
680 Bushwick Ave.
Brooklyn, N. Y. 11221

TO PLACE YOUR AD, CANCEL OR CHANGE Tel. 867-3680

SERVICE

D & F COAL CO
For the Finest of Coal
Buy Now and Save
Buck $17 Pea $18
4421 New Utrecht Ave Brooklyn
Call TR 1-8500
MR SCHWARTZ

JOHNNY'S MOVING
Local and Long Distance
Movers
Licensed and Bonded
We guarantee all our work.
Call 276-7267
For Fast Prompt Service

EDDIES CONTRACTORS
CARPENTRY
Ceilings Fences Electrical Work
Storm Doors Windows
and General Alterations
24 hour phone service
Call 499-7956

ALL EUROPEAN CARS Tax-Free factory prices. Fast, fast delivery, overseas anywhere—factory or U.S. port. Mfg. warranty/U.S. specs/U.S. bank rate finance. All American cars available at hugs military discount (U.S. Corp.)
auto-europe
in N. Y., Chicago, L. A., San Francisco, Seattle, etc. — Write: Maj. WALKER, P. O. Box K, Ft. Dix, N.J. (609) RA 3-5525 also: American cars for U.S. delivery / special military discount

Face Brick Sale from $45 per M, must sell to make room for new stock. Many colors, textures and sizes. See samples at display room.
Wm. Geier Bricks & Tile Corp.
1016 Glenmore Ave (E. N. Y. sect.)
277-4422

YOUR PETS PORTRAIT
Charcoal Sketches $6 Oil from $25
from your photos or i'll take them
EILEEN MARGUET
89 E Lake Avenue
Massapequa Park, N. Y.
Call 516 PY 8-6411

Home Catering Specialists or elsewhere—as you wish! Raysons Caterers, Inc. Call TA 6-2280 Complete catering services available for Birthdays, Baptisms, Communion, Confirmation, Graduation, Engagements, Weddings, etc. All inquiries welcomed—Call TA 6-2280.

THE CASTLE INN
Banquets our specialty. Private Parties. Weddings & other Social Functions in an Old World atmosphere. Luncheons and Dinners daily. Open daily and Sunday, closed Mondays. 712 Main St., Islip N.Y.; JU 1-9651, JU 1-5540.

DANCES
Every Friday Evening
at 8:30 P. M.
QUEEN OF ANGELS PARISH
44-04 Skillman Avenue
SUNNYSIDE, QUEENS
21 Years and Over
Admission $1.00

Ieškoma moteris arba mergaitė, mokanti anglų kalbą, kuri galėtų vesti raštinės darbą ir kartų padėtų vyriškų-moteriškų drabužių krautuvėje. Susitarimui skambinti tel. 849-7240.

H. W. MALE

Lead Set-up Man production processing. Knowledge of blue prints, measuring instruments drill jig fixtures sheet metal blending, ability to operate machine shop. Machines to set-up. Salary open Benefits. Convenient to transit. U. S. Components Inc. 1320 Zeraga Avenue, Bronx N.Y. — TA 4-1600

PIPEFITTER
Opening for experienced journeyman with 10 years experience in industrial pipefitting dealing with acids, hydraulics and steam. Excellent wage and benefit program.
DELCO - REMY DIVISION
General Motors Corp.
Jersey Avenue
New Brunswick, N.J. CH 7-8900
An Equal Opportunity Employer

MILLWRIGHT
Must be experienced journeyman familiar with all phases of millwright work in large manufacturing area. Excellent wage and benefit program.
DELCO - REMY DIVISION
GENERAL MOTORS CORP.
Jersey Avenue
New Brunswick, N. J.
An Equal Opportunity Employer

H. W. FEMALE

MASSEUSES
WOMEN'S HEALTH RESORT
in beautiful Westchester County
Year round-Live in, Salary plus tips
Write or Call
MARBLE HALL
825 Forrest Ave., Rye, N.Y.
(914) WO 7-3800

WOMEN
LIGHT FACTORY WORK
Eextile Clip Sorting
Understanding of English helpful
DELAWERE INDUSTRIES
128 Wythe Ave., Brooklyn

DISPLAY
PAINTER (VETERIAN)
EXPERT
INSIDE AND OUTSIDE
All Work Guaranteed
JOE THE PAINTER
Call 427-2038

DANCES
Every Sunday Evening
at 8 P. M.
QUEEN OF ANGELS PARISH
44-04 Skillman Ave.
Sunnyside, Queens
21 Years and Over
Admission $1.00

CHANEL MARINA
CLEAN USED BOATS Winter Wet and Dry Storage, Engine and Reverse Gear Repairs. Complete hull refinishing. — 401 E. Shore Road, Lindenhurst, L. I. TU 8-7667. 5% off with this Add on storage.

OIL HEATS BEST
Adsec Petroleum, Inc.
399 Cumberland St.; Tel. 638-5438
Oil Burners—Fuel Oil
Oil Burner Service
call us for Service Contracts
OIL HEATS BEST

LIUDOS MIKULSKYTĖS
Vyriškų ir moteriškų drabužių krautuvė
Krautuvėje yra didelis įvairiausių drabužių pasirinkimas. Taip pat gaunamos visokiausios medžiagos siuntiniams į Lietuvą. Krautuvės adresas:
95-04 JAMAICA AVE., WOODHAVEN, N. Y.
Tel. 849-7240

PIRMAUJANTI DEŠRŲ PREKYBA NEW YORKE
VOKIŠKOS SPECIALYBĖS
SCHALLER & WEBER
AUGŠČIAUSIOS KOKYBĖS PRODUKTAI
Mūsų krautuvėse geriausios dešros
Kelionei ir TV užkandžiui — kumpiai, įvairiausios mėsos, lietuviška duona ir kiti produktai
Užeikite — įsitikinsite!
6 DIDŽIULĖS KRAUTUVĖS 6
New Yorke — 1654 2nd Avenue — TR 9-3047 (Tarp 85 - 86 g-vių)
Ridgewoode — 56-54 Myrtle Ave. — VA 1-7068
Astorijoje — 28-28 Steinway St. — AS 4-3210
Hempsteade — 310 Front Street — IV 3-5540
Flushinge — 41-06 Main Street — HI 5-2552
Jackson Heights — 82-10 37th Avenue — DE 5-1154

"VENTA"
Home Improvements Co.
Atlieka visus namų vidaus remonto ir modernizavimo darbus, įrengia rūsius (basements) pastoges (atikas) ir t.t. Darbas atliekamas sąžiningai patyrusių lietuvių stalių už prieinamą kainą. Kreiptis:
J. BANDZIUKAS
84-12 102nd Street
Richmond Hill, N. Y. 11418
Tel. VI 7-2772

LIETUVIŲ ADVOKATAI
C. A. VOKETT
VOKIETAITIS
ADVOKATAS
41-40 74th Street
Jackson Heights, N. Y.
Tel. NEwton 9-6620

Stephen Bredes, Jr.
ADVOKATAS
37 Sheridan Avenue
Brooklyn 8, N. Y.
Telef. — APplegate 7-7083

LAIDOJIMO DIREKTORIAI
VAITKUS
FUNERAL HOME
197 WEBSTER AVE.
PRANAS VAITKUS
Laidotuvių Direktorius
ir balsamuotojas
Cambridge, Mass.
NOTARY PUBLIC
Patarnavimas dieną ir naktį
Nauja moderniška koplyčia šermenims dykai. Aptarnauja Cambridge ir Bostono kolonijas žemiausiomis kainomis. Kainos tos pačios ir į kitus miestus.
Reikale šaukite — Tel. TR 6-6434

Tel. EVergreen 7-4335
STEPHEN AROMISKIS
(ARMAKAUSKAS)
Graborius-Balsamuotojas
MODERNI KOPLYČIA
423 METROPOLITAN AVE.
Brooklyn, N. Y.

STagg 2-5043
Matthew P. Ballas
FUNERAL HOME
Moderni koplyčia - Air conditioned
A. J. BALTON-BALTRŪNAS
Licensed Manager
& Notary Public
660 Grand St., Brooklyn 11, N. Y.

EVergreen 8-9770
Joseph Garszva
GRABORIUS
Balsamuotojas
231 BEDFORD AVE.
Brooklyn, N. Y.

J. B. SHALINS - Šalinskas
LAIDOTUVIŲ DIREKTORIUS
84-02 JAMAICA AVE.
(prie Forest Parkway Station)
WOODHAVEN, N. Y.
Suteikiam garbingas laidotuves Koplyčios nemokamai visose miesto dalyse; veikia ventiliacija
Tel. VIrginia 7-4499

THEODORE WOLINNIN, INC.
E. JOSEPH ZEBROWSKI
Laidotuvių direktorius
MODERNIŠKA KOPLYČIA
su Air Condition
123 E. 7th St., New York 9, N. Y.
GRamercy 5-1437

KARLONAS
FUNERAL HOME
280 CHESTNUT STREET
NEW BRITAIN, CONN.
Tel. BA 9-1181

CARROL
FUNERAL HOME
Inc.
PETRAS KARALIUS, sav.
Laidotuvių direktorius
ir balzamuotojas
74 PROVIDENCE ST.
Worcester, Mass.
PL 4-6757 PL 4-1165

A. ANDRIUŠKEVIČIUS
LAIKRODININKAS - JUVELYRAS
Auksas - sidabras - deimantai laikrodžiai
9408 Jamaica Ave.
Woodhaven 21, N. Y.
VI 7-2573

DARBININKAS

Vienuolynas ..... GL 5-7068
Redakcija ..... GL 5-7281
Administracija GL 2-2923
Spaustuvė ..... GL 2-6916

NEW YORKO NAUJIENOS

Rudens pietūs (vietoj įprasto bazaro) rengiami Aušros Vartų lietuvių parapijos lapkričio 7, sekmadienį, tuojau po Sumos (apie 1 val.). Kviečiami visi parapiečiai su šeimomis ir svečiais. Pietūs bus parapijos salėje, 32 Dominick St., Manhattane prie Holland tunelio.

Balfo 100 skyriaus valdybos posėdis šaukiamas lapkričio 4, ketvirtadienį, 7 val. vak. Balfo Centro įstaigoje (105 Grand St., Brooklyn, N.Y.). Posėdyje bus aptariamas šių metų vajus, pradedamas lapkričio 15.

Henrikas Blazas, miręs lapkričio 1, yra pašarvotas Šalinskų laidotuvių namuose, Woodhavene. atsisveikinimas lapkričio 3, trečiadienį, vakare. Laidojamas iš Angelų Karalienės bažnyčios ketvirtadienį, lapkričio 4, šv. Karolio kapinėse.

Operetės choro repeticija bus lapkričio 12, penktadienį, 8 v. vak. Bručo svetainėje Woodhavene, Mielai laukiami nauji choristai ir choristės.

Maironio šeštadieninėje mokykloje, solidarizuojant lapkričio 13 manifestacijai, tą dieną pamokų nebus.

Maironio lituanistinės mokyklos vedėja E. Ruzgienė ir mokytoja J. Kregždienė vyksta Chicagon į lietuvių mokytojų konferenciją lapkričio 27-28.

Autobusai į lapkričio 13 dienos manifestaciją išvyksta nuo Apreiškimo bažnyčios Brocklyne, Maspethe ir nuo Šalinskų laidojimo istaigos Woodhavene 10 val. ryto. Jei susidarys pilni autobusai, tai kelionė į abu galu asmeniui kaštuos tik 1 dol. Registruotis iš anksto: Darbininkas GL 2-2923, vakarais GL 5-7068. Maspethe klebonijoje— DA 6-2236, pas K. Vainių TW 4-8787 ir M. Šalinskienę VI 7-4499.

Susipažinimo vakaras manifestacijos proga ruošiamas šeštadienio vakare Central plaza Hall 111 — 2 Ave. ir 7th St. Manhattane. Pradžia 8 val. vak. Šokiams gros Joe Thomas orkestras. Įėjimas 3 dol., moksleivams 2 dol. Bilietai gaunami Darbininke ir pas platintojus.

Dail. W. Witkaus sūnus su žmona Olga spalio 17 išskrido į Europą, kur aplankys Londoną, Milaną, Veneciją, Florenciją, Romą, Paryžių, susipažindami su meno galerijom, bažnyčiom. Į Ameriką grįžta apie lapkričio 7.

LB Queens apylinkės susirinkimas įvyko spalio 24 J. Šlepečio bute. Susirinko apie 30 žmonių, pirmininkavo A. Ošlapas, sekr. p. Zabielskis. Tarybos pirm. J. Šlepetys pakalbėjo apie LB ateities planus, svarstyti apylinkės rūpimi klausimai. Poetas L. Žitkevičius paskaitė humoristinių eilėraščių. Neseniai iš Lietuvos atvykęs pulk. Grudzinskas papasakojo apie Lietuvą. Po pokalbio valdyba pakvietė visus kavos.

Čiurlionio ansamblio jubiliejinis koncertas įvyks šeštadienį, lapkričio 27, Websterio salėje New Yorke. Jau pats laikas tuo susidomėti.

Kunigų Vienybės New Yorko ir New Jersey apskrities susirinkimas, įvykęs spalio 28 pranciškonų vienuolyne Brooklyne, svarstė Šiluvos šventovės Washingtone šventinimo metu rengiamo religinio kongreso klausimus, pritarė jaunimo žygiui į Jungtines Tautas, svarstė pasaulinės parodos lietuviško kryžiaus likimą ir jo apsaugos reikalą, priėmė kvietimą į jubiliejinį Kristaus Karaliaus minėjimą bei dalyvavimą saleziečių pagerbime, kuris įvyks lapkričio 7 tėv. P. Urbaičio kunigystės 25 metų sukakties proga Maspethe. Sendraugių ateitininkų dvasios vadui prašant, šios apskrities Kunigų Vienybė pažadėjo daugiau dėmesio kreipti į ateitininkiško jaunimo religinio ir ideologinio auklėjimo reikalus.

Paminklas a.a. St. Sandanavičiui

Vyčių senjorų 41 kuopa su pirmininku Antanu Mažeika nutarė buvusiam nariui, a. a. Stanislovui Sandanavičiui pastatyti paminklą. Tikimės, kad lietuviai, įvertindami vėlionies darbus lietuviškai visuomenei ir visiem malonų patarnavimą Apreiškimo parapijoje, sutikdami su šiuo nutarimu, nuoširdžiai parems šį vajų.

Dėkinga Vyčių 41 kuopa

Lapkričio 13 manifestacijos bilietai

Norintieji turėti geresnius bilietus į lapkričio 13 sąskrydį Madison Square Garden, privalo juos įsigyti pas platintojus. MSG kasoj bus tik antrojo balkono bilietų, geresnių vietų bilietai prie kasos nebus pardavinėjami.

New Yorke bilietus platina: Sidabrinio Varpo kepykla, Andžiušio įstaiga, Balfas, Bružinsko siuntinių įstaiga, Atletų klubas, Ginkų krautuvė, Darbininkas, M. Šalinskienė, J. Thomas, A. Sniečkus, R. Kezys, A. Mažeika, A. Vakselis, A. Gureckas, N. Kulikauskas, K. Miklas, A. Reventas ir V. Padvarietis. Norintieji įsigyti didesnį kiekį kreipiasi pas V. Padvarietį ST 2-3523 (vakarais). Dienos metu skambinti komitetui 752-0099. Paštu užsakymai priimami tiktai ligi apkričio 5. Užsakant siųsti drauge atitinkamą čekį adresu: Committee to Restore Lithuania's Independence, 29 W. 57 St., New York, N.Y. 10019 10th Floor. Bilietų kainos 3, 2 ir 1 dol.

Komitetas Lietuvos Nepriklausomybei Atstatyti

Kun. dr. Tomas Žiūraitis, O. P., domininkonas, kuris pastoviai gyvena Washingtone, spalio 24-31 buvo atvykęs į Patersoną ir šv. Kazimiero bažnyčioje pravedė rekolekcijas.

Artimo meilės darbai

Dvidešimt šešių JAV labdaros organizacijų atstovai sudaro vyriausią CARE vadovybę, direktoriatą. Balfo atstovas yra taip pat vienu iš direktorių.

Ši organizacija per metus gauna apie dešimt milijonų dolerių aukų ir dvigubai tiek suaukojama gėrybėmis. Visa tai skirstoma šalpos reikalingiem įvairiuose pasaulio kraštuose. Šį šalpos darbą atlieka per 1000 tarnautojų; dauguma jų savanoriai, be atlyginimo.

Care veikla ypatingai išplėsta Afrikoj ir Azijoj. Šį rudenį kreipiamas ypatingas dėmesys į Pietų Vietnamą.

Spalio 27 direktorių posėdyje buvo pristatyta 17 jaunų vyrų, kurie išvyksta į Care tarnybą užsieniuose. Visi jauni, baigę Amerikos universitetus, visi patyrę visuomeniniame darbe. Buvo malonu žiūrėti į tuos dvidešimtojo amžiaus misjonierius.

Gaila, kad Care daugiau nebešelpia Europos lietuvių, nes savo gailestingą darbą Europoje nutraukė Care vadovybės manymu, Vakarų Europa jau atsistatė, o Rytų Europoje neleidžia veikti komunistai.

Care, kaip ir Balfas, dabar mini savo veiklos dvidešimtmetį. Kol veikė Europoje, Care yra daug padėjusi lietuviams tremtiniams pinigais ir gėrybėmis. **K.L.J.**

PUBLIKA Operetės choro koncerte. Nuotr. V. Maželio.

MOTERŲ SĄJUNGOS SUVAŽIAVIMAS NEWARKE

Spalio 17 Newarko šv. Jurgio salėje įvyko Moterų Sąjungos suvažiavimas, dalyvavo šešios kuopos.

Maldą sukalbėjo kun. P. Totoraitis. Praeito suvažiavimo protokolą perskaitė A. Skučienė. Kuopų pranešimai padaryti raštu. P. Kezienė perskaitė, kas dalyvauja suvažiavime.

Jubiliejinio seimo pranešimą padarė A. Liudvinaitienė, smulkiai apibūdindama suvažiavimą. Renkant valdybą, delegatės išrinko vienbalsiai buvusią pirmininkę p. Kezienę, kuri dirba sumaniai ir sąžiningai. Vicepirmininke išrinkta A. Liudvinaitienė, sekretorė pasiliko ta pati — A. Skučienė. Ji labai norėjo atsisakyti nuo savo pareigų, bet suvažiavimas prašė ją pasilikti. Korespondente išrinkta St. Šlepetienė.

Po valdybos rinkimų spręsta ir diskutuota daug sumanymų. Nutarta pavasarį sušaukti apšvietos skyriaus suvažiavimą New Yorko rajone.

Po visų svarstymų 68 kuopos pirmininkė O. Pocienė pakvietė suvažiavimo dalyves ir svečius pietauti. Stalai buvo papuošti rūtom. Pirmininkė pastatė ant stalo meniškai padarytą kryžių. Nuoširdžią padėką reiškiame šeimininkėm, kurios taip gardžiai pagamino valgius. Po vaišių dar kalbėjo Skučienė ir Kezienė. Liudvinaitienė, Šlepetienė. Pabaigoje atsisveikinimo žodį tarė kun. P. Totoraitis, pabrėždamas religijos ir lietuvybės reikšmę mūsų gyvenime; be to, ragino dalyvauti lapkričio 13 žygyje į Jungtines Tautas. O. Pocienė padėkojo Moterų Sąjungos delegatėm ir svečiam už atsilankymą. Svečių dalyvavo gana daug. Reiškiame padėką prel. Ig. Kelmeliui, kuris trumpam atsilankė ir pasakė sveikinimo kalbą. Taip pat dėkojame kun. P. Totoraičiui už atsilankymą ir maldas.

St. Šlepetienė

Žmogus iš Kinijos Maspetho lietuvių bažnyčioje

New Yorko apylinkėje dabar vaikštinėja žmogus su smailia barzdele, žilstelėjęs, linksmo veido, geros nuotaikos. Jis lietuvis, bet moka čiauškėti kiniečiškai, nes Kinijoje buvo apie 20 metų. Moka jis rašyti kiniečiškais kabliukais, gerai pažįsta ryžių skonį, kiniečišką arbatą, pažįsta kiniečiškus papročius ir net Kinijos bolševikų kalėjimus.

Šis žmogus yra **kun. Petras Urbaitis,** salezietis, misionierius, kuris šiais metais mini savo kunigystės 25 metų sukaktį ir ta proga lapkričio 7 Maspetho lietuvių bažnyčioje koncelebruos mišias drauge su kitais dviem saleziečiais, kurie taip pat švenčia sukaktį, būtent— kun. Antanas Naujokas ir kun. Augustinas Sabas. Mišios bus 11 val. Pamokslą sakys prel. J. Balkūnas.

Kun. Petras Urbaitis yra aukštaitis, gimęs 1911 kovo 15 Pakalniškių km., Šeduvos parapijoje. Panevėžio apskr. Ten baigęs progimnaziją, išvyko pas saleziečius Italijon. ten baigė gimnaziją ir teologijos mokslus, įšventintas kunigu. Į Kiniją misijom išvyko 1931 ir buvo iki 1951. Išmoko kinų kalbos ir rašto. Atėjus komunistam, pateko į kalėjimą. Padedant giminėm Chicagoje, išsilaisvino iš kalėjimo. Šiuo metu darbuojasi saleziečių gimnazijoje Italijoje.

Gimnazija turi 60 mokinių, iš jų dauguma neturtingų tėvų vaikai. Jiem reikia duoti pilną pragyvenimą ir mokslą, o tai sudaro daug išlaidų. Tam tikslui rinkdamas gimnazijai aukas, jis yra atkeliavęs Amerikon.

Lapkričio 7 tuoj po mišių (12:30 val.) Maspetho parapijoje (64-14, 56 Rd.) bus vaišės. Rengėjai maloniai prašo paskubėti įsigyti vaišių bilietus telefonu Balfe EV 7-1422, ar Liet. Kat. Rel. Šalpoje EV 4-1984. Bilieto auka 5 dol. Pelnas skiriamas saleziečių ginazijai Italijoje ir pašaukimų fondui. (d.)

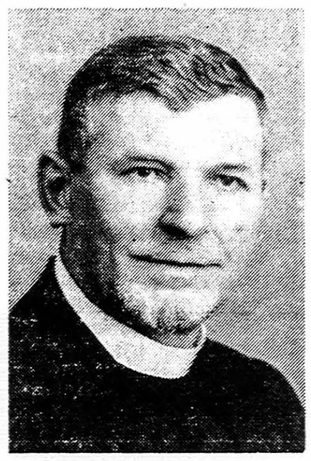

KUN. PETRAS URBAITIS, salezietis.

L.S.S. Atlanto rajono stovyklavietės pirkimo reikalu.

Mums džiugu pranešti, kad spalio 23 suvažiavime atskirų vietovių skautų ir vietovių skautam remti komitetų atstovai apžiūrėjo surastą stovyklavietei vietą ir nutarė ją pirkti. Stovyklavietė 95 akrų didumo su mažu ežerėliu yra maždaug Atlanto rajono centre, Connecticute, netoli Norwicho miesto. Stovyklavietės kaina 15.500 dolerių. Šiuo metu yra tvarkomi legalūs užpirkimo formalumai. Artimiausiu laiku patieksime visuomenei smulkesnių informacijų.

Stovyklavietei Pirkti Komitetas

BOSTONO ŽINIOS

Baltų Draugija lapkričio 7, sekmadienį, rengia tradicinį baltų draugystės banketą. Banketas bus Lietuvių Piliečių Draugijos salėje, pradžia 5 val. popiet. Programą išpildys estų solistė Liivi Naiser, latvių šokių grupė, vadovaujama Lidijos Abolinš, ir lietuvių sol. B. Povilavičius, kuriam akompanuos muz. J. Gaidelis. Po vakarienės ir programos bus šokiai, grojant latvių orkestrui. Bilietų bus galima gauti prie įėjimo. Savo gausiu dalyvavimu parodysim gražų bendradarbiavimą su bendro likimo kaimynais latviais ir estais.

Stepono ir Valentinos Minkų vadovaujama lietuviško radijo programa rengia talentų popietę ir balių ateinančiais metais vasario 13. Parengimas bus Lietuvių Piliečių Draugijos salėje.

Tretininkų Brolija gruodžio 5, sekmadienį, 4 val. popiet parapijos salėje prie 7 gatvės, rengia "Blitz Party'.

Skautam remti tėvų komitetas nuoširdžiai dėkoja visiem, prisidėjusiem prie vakaro surengimo spalio 2. Vakaro pelnas paskirtas Atlanto rajono stovyklavietei įgyti.

Žygiui į Jungtines Tautas paremti Alto skyrius aukojo 200 dol., Jonas Tuinila — 100, Baltų Draugija — 50, J. Starinskas — 20, Stepono Dariaus postas ir V. Kazkaitis — po 15. Daug kas aukojo po 10 ir po 5 dol.

Religinis koncertas. Gruodžio 12 d. 2:30 val. popiet šv. Petro bažnyčioje Polymnia choras, kuriam vadovauja komp. Jeronimas Kačinskas, duos religinį koncertą. Visa programa bus kalėdinė. Šis choras sezono metu duoda tris koncertus su skirtinga rograma, yra aukšto meninio lygio. Įėjimas į šį koncertą laisvas.

Sodalietės lapkričio 7 d. 8v. ryto dalyvaus mišiose parapijos bažnyčioje ir bendrai priims komuniją.

Maldos Apaštalavimo draugijos pamaldos bus lapkričio 7 d. 2:30 val. p.p. Po pamaldų salėje po bažnyčia įvyks draugijos susirinkimas.

CYO organizacija lapkričio 21 parapijos salėje po bažnyčia ruošia kalėdinių dovanų išpardavimą — Bazarą. Išpardavimas pradedamas 8 val. ryto ir tęsis per visą dieną.

Jūrų skautų Nemuno tunto iškilminga sueiga įvyks lapkričios 6, šeštadienį, 6 val. popiet. Tautinės sąjungos namuose. Bus atžymėta 4 metų vdeiklos sukaktis. Sueigon mielai kviečiami tėvai ir svečiai. Po sueigos vaišės ir jaunimui šokai. **(B.K.)**

Ieškoma nakvynių šv. Antano pranciškonų gimnazijos berniukam, kurie atvyksta į New Yorką lapkričio 13 dienos manifestacijai. Kas turėtų laisvų vietų penktadienio nakčiai, prašoma skambinti Darbininkas— GL 2-2923, vakarais GL 5-7068. Neturima vietų 40 berniukų.

Išnuomojamas didelis kambarys su pilnu apstatymu trečiam aukšte. Pageidaujama vyriškis. Skambinti bet kokiu laiku: JA 6-6973.

Reikalingas kambarys prie gero susisiekimo, baldais apstatytas, su virtuve. Skambinti GL 2-2923.

Mieli New Yorko ir New Jersey lietuviai!

Kas galite priimti nakvynei žygio į Jungtines Tautas dalyvius, praneškite *skubiai:* kiek svečių galite priimti, vyrų ar moterų, mergaičių ar berniukų. Visų pagalba labai reikalinga. Neatsakykite paslaugos atvykstantiem į lapkričio 13 manifestaciją. Rašyti nakvynių komisijai:

K. VAINIUS
65-16 Clinton Ave.
Maspeth, N. Y. 11378
telef. TW 4-8787

SPALIO 30 New Yorke surengtose manifestacijose už JAV politiką Vietname. Nuotr. V. Maželio.

KAS?
SUSIPAŽINIMO VAKARAS
KADA?
Lietuvių MANIFESTACIJOS DIENĄ

1965 lapkričio 13, šeštadienį, 8 val. vak.

KUR?
CENTRAL PLAZA HALL

(Main Ball Room)
111 Second Ave. at 7th Street, New York

Šokiams groja *Joe Thomas* orkestras iš 6 žmonių. Veiks DARBININKO spaudos kioskas. Kavutė ir užkandžiai. Įėjimo auka asmeniui 3 dol., studentam ir moksleiviam 2 dol. Prašoma iš anksto įsigyti bilietus, ypač iš kitų kolonijų. Visais reikalais skambinti GL 2-2923, vakarais — GL 5-7068. Rašyti: *Darbininkas* 910 Willoughby Avenue, Brooklyn, N. Y. 11221.