LI, NR. 34. SECOND-CLASS Postage paid at Brooklyn, N.Y. ANTRADIENIS - TUESDAY, GEGUŽIS - MAY 10, 1966 10 CENTŲ

Nauji ženklai, kaip Europa duodasi gundoma

Gromyko metē tinklą vakarų Europai, dabar viduriniam rytam. Kinija susprogdino trečią atomą. JAV kariauja Vietname prieš komunistus, o namie tarp savęs

Gromyko atsilankymas Romoje ir de Gaulle vykimas į Kremlių vakarų Europoje sutinkamas kaip įspėjimas peržiūrėti savo nusistatymą Sovietų atžvilgiu net tiem, kurie laikėsi nuo Sovietų atokiai ar prieš juos. Tokia yra Ispanija. Ispanijos generalissimus Franco ir prieš mėnesį pakartojo savo nusistatymą: **negali būti diplomatinių santykių su Maskva, kol ji neatsisakė pasaulinės subversijos; tokia subversija tik padidėtų įsteigus Sovietų atstovybę Madride.**

Priešingai pažiūrėjo dienraštis "Ya", kuris tariasi vadovau-

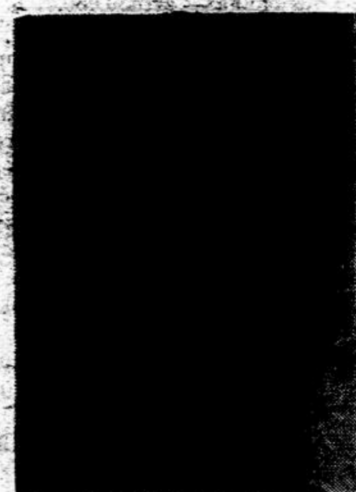

Generalissimus Franco

jąs katalikų opinijai. Gegužės 5 jis pasisakė už diplomatinius santykius su Maskva. Argumentai: esą de Gaulle vyksta į Maskvą, Fanfani vyksta; Gromyko lankėsi Vatikane. Tai esą ženklas ir ispanijai darytis išvadas. Esą viešajai opinijai ir katalikų Bažnyčiai bus priimtina, nes tai atitiks su Vatikano nauja politika komunistinių režimų atžvilgiu. Kariuomenei būsią priimtina, nes tai nereiškia atsisakymo nuo antikomunizmo, o tik prisitaikymą prie naujų sąlygų. Dėl tos infiltracijos, kurią pramatė Franco, tai laikraštis mėgina taip aiškintis: esą mes turėsim imtis atsargumo priemonių, kad "Sovietų atstovybė būtų tikra atstovybė, o ne propagandos židinys"; būsią lengviau kontroliuoti negu slaptą pogrindį.

Tokiais pat argumentais buvo siekiama Vokietijoje komunistų partiją legalizuoti. Bet vokiečiai tada nesidavė apgaunami.

Vokietija įspėjo savo turistus

Vokietijos vyriausybė paskelbė įspėjimą savo turistam po Sovietų Sąjungą, kad jie rizikuoja būti įtraukti į šnipinėjimą Sovietų naudai. Suminėjo dvi KGB (sovietų saugumo) priemones, kurias turi vartoti sovietų agentai numatytam turistui šantažuoti: įtraukti į santykius su moterim ir tada grasinti paskelbimu, antra — apkaltinti pinigų šmugeliu ar šnipinėjimu ir grasinti teismu. Tie dvejopi grasinimai turi priversti turistą sutikti šnipinėti. Įspėjo taip pat, kad viešbučiuose įrengti ne tik mikrofonai, bet ir foto kameros.

Oro apsauga siaurinama?

Oro strateginė komanda, kuri dežuruoja ore visą laiką, nuo liepos pradžios susiaurinama taupumo sumetimais — būsią sutaupyta 63.6 mil. iš 680 bombonešių paliekant palaipsniui iki 1970 metų tik 465 bombonešius. Juos pavaduos raketos, kurių dabar esą 1000, o toliau skaičius bus didinamas.

Strateginės komandos pusė lėktuvų yra nuolat aliarmo padėtyje ir gali pakilti per 15 minučių. Skaičiuojama, kad priešo raketos galėtų pasiekti Ameriką per 30 minučių nuo radaro pranešimo apie jas.

IMIGRACIJA IŠ LENKIJOS siaurinama

Pagal naują imigracijos įstatymą 5,000 lenkų, kurie buvo prašę imigracijos vizos, atsakyta nepatenkinamai, panaikinus tautines kvotas.

— **Gub. Romney** ir sen. Javits minimi kaip respublikonų kandidatai į Baltuosius Rūmus. Juos bus stengiamasi nominuoti respublikonų konvencijoje. Pietų valstybėse auga Nixono įtaka. Ten jis laikomas priimtinesniu nei Romney.

— **Franklin D. Rooseveltas, Jr.** pasiskelbė sieksiąs būti demokratų kandidatas į New Yorko gubernatorius.

VIETNAME — kaip ilgai laikysis Ky

Kovos. Šiaurės Vietnamo sostinei Hanoi atkirsti pagrindiniai keliai nuo kom. Kinijos — lėktuvai sudaužė tiltus. Lėktuvai taip pat sudaužė dvi sovietinių raketų bazes. P. Vietname apie 70 mylių nuo Saigono lėktuvai išbarstė chemikalus, kurie virsta ašarinėm dujom. Jom norima išrūkyti komunistus iš tunelių. Didesnius kariuomenės susidūrimus laimi amerikiečiai. Komunistai griebėsi sustiprinti terorą pačiame Saigone.

Politika. Ministerio pirmininko Ky pareiškimas, kad jo vyriausybė laikysis dar metus, sukėlė budistų bruzdėjimą iš naujo. Ky pakartojo, kad rugsėjo rinkimuose išrinktas parlamentas priims konstituciją, pagal konstituciją bus skelbiami nauji rinkimai parlamentui, kuris jau sudarys naują vyriausybę.

Amerikos atstovas Cabot Lodge, Jr. atvyko į Washingtoną. Kaip žinia, jis buvo paskelbęs, kad rinkimai labai nelaiku. Tarsis su vyriausybe.

Ūkinė parama. Amerika duoda P. Vietnamui 560 mil. ūkinės paramos. Išaiškinta, kad pakeliui iš uosto į sandėlius Saigone tos paramos bent 20 proc. išvagiama, išspekuliuojama; ji nueina komunistam į Cambodiją, į Hong Kongą.

"Saram Poloniae Millenium" — šventieji Lenkijos tūkstantiniai metai — tokis parašas yra po šiuo vaizdu. Tai lenkų išleistas Romoje vokas, kurio dešiniajame kampe yra Vilniaus katedra. Apie tai plačiau sk. vedamąjį 3 pusl.

Lenkijoje — tokia laisvē tikējimui

Lenkijoje krikščionybės iškilmių dieną Čenstachave, gegužės 3, komunistinė valdžia surengė visokių kliūčių žmonėm nukeliauti į iškilmes. Gegužės 3 buvo paskelbta darbo diena — tiek fabrikuose, tiek mokyklose. Keliose vietose buvo surengti minėjimai, kuriuose darbininkai turėjo dalyvauti. Varšuvoje buvo įsakyta taksi automobiliam suvažiuoti patikrinimo; traukiniai nebuvo pristatyti į stotį, ir kasos langely paskelbta, kad jau visi bilietai esamiem traukiniam išparduoti. Autobusai ir automobiliai pakeliui buvo tikrinami ir pasukami kitais keliais tariamai dėl taisomų vietų. Nors trukdomi, katalikai susirinko į Čenstachavą — apie 300,000 ir giedojo giesmę "Mes norim Dievo".

Rumunijoje torturos

Rumunas evangelikų dvasininkas R. Vurmbrand gegužės 6 buvo apklausinėjamas senato vidaus saugumo komisijoje. Jis parodė savo nugaroje ženklus nuo torturų, kurias patyrė komunistų kalėjimuose ir tardymuose. Buvo suimtas Rumunijos komunistinės valdžios, 1948 ir išlaikytas iki 1956, paskui 1959 vėl suimtas ir išlaikytas iki 1964. Jį kankino, kad išgautų pavardes katalikų, žydų ir kitų dvasininkų, kurie dalyvavo slaptame religiniame susirinkime. Vurmbrand kaltino vakarų dvasininkus, kurie klaidina skelbdami, kad Rumunijoje esanti jau tikėjimo laisvė.

Brooklyno vyskupui Bryan Joseph McEntegart popiežius suteikė asmeninį akivyskupo titulą.

FULBRIGHTAS ir dēl Fulbrighto

Sen. Fulbrightas stipręja savo opozicijoje Amerikos politikai. Gegužės 5 Hopkins universitete jis apkaltino Ameriką "jėgos arogancija" noru savo jėgą laikyti dorybe ir prisiskirti sau "pasaulinę misiją". Kai tokius nusiteikimus ėmė vykdyti Vietname, tai Saigonas pavirto Amerikos "prostitucijos namais", nes žmonos ir dukterys daromos barų merginom amerikiečių karių pasismaginimui.

Valstybės sekr. **Rusk** švelniai atmetė "jėgos arogancijos" priekaištą. Gal būt, jis sakė, Amerika daro klaidų, bet ne iš "jėgos arogancijos", o iš noro matyti ten taiką ir laisvę. Griežčiau atsiliepė **B. Goldwateris** gegužės 5 kaltindamas, kad Fulbrightas pasitarnauja priešui, ir reikalaudamas dėl to, kad Fulbrightas pasitrauktų iš politinės komisijos pirmininkų. Priminė, kaip Fulbrightas patarė 1946 prezidentui Trumanui pasitraukti iš Baltųjų Rūmų ir juos perleisti respublikonui, nes Kongreso dauguma respublikoniška. Dabar Fulbrightas turėtų tą pat padaryti, nes komisijos dauguma yra priešingos nuomonės nei jos pirmininkas.

Fulbrightas dėl Goldwaterio: "Nematau reikalo staky-

KUR GUEVARA

Kubos komunistų vadas Ernesto Che Guevara, kuris nuo 1965 kovo dingo be žinios iš Kubos, dabar pasirodė esąs Peru, Andų kalnuose. Iš ten vadovauja komunistų revoliuciniam judėjimui Venecueloje, Bolivijoje, Ekvadore, Kolumbijoje, Peru.

— **Prezidentas LBJ** leido padidinti kviečių auginimą 15 procentų. Pasiūlė, kad mėnulis ir kitos planetos nebūtų laikomos niekeno nuosavybe ir laisvai prieinamos visiem tyrinėjantiem kraštam. Sovietai nieko neatsakė.

— **Sen. Thomas J. Dodd** iškėlė 5 mil. civilinį ieškinį Drew Pearson ir Jack Anderson, kaltindamas, kad jie nuo 1958 organizavo sąmokslą jo politinei karjerai sugriauti

Maskva, Izraelis ir arabai

Sovietai pereitą savaitę pristatė Alžirui ginklų. Tarp jų 11 sprausminių lėktuvų.

Atšaukė kultūrinius mainus su Izraeliu — turėjo pasikeisti koncertais. Manoma, kad Maskva norėjo labiau patraukti į save arabus. Dėl to ir paaukojo Izraelį. Arabus Maskva nori sukurstyti prieš Saudi Arabiją, kuri siekia ryšių su Turkija ir kitais Cento nariais. Atsilankiusiam Syrijos min. pirm. Yussef Zayan davė specialiai paramos.

— **Sovietų** min. pirm. Kosyginas gegužės 10 išvyko į Kairą. Išbus 8 dienas. Siekia suorganizuoti Egipto, Syrijos, Alžiro arabus prieš Saudi Arabiją ir kitus provakarietinius arabus.

Amerika, Prancūzija ir Kanada

— **Amerikos** prekybininkų ir pramonininkų delegacija, vadovaujama Douglas Dillon, buvusio valstybės iždo sekretoriaus, pereitą savaitę nuvyko į Paryžių, pakviesti Prancūzijos pramonininkų. Atrodo, siekiama stiprinti ekonominius privatinius ryšius, kai trūksta politi-

— **Kanados** finansų ministeris gegužės 4 paskelbė manifestą, kuris ragina Kanados firmas išsivaduoti nuo Amerikos kapitalo įtakos.

— **Kom. Kinija** gegužės 8 susprogdino trečią atominę bombą. Amerikos vertinimu, ji buvusi tokio pat stiprumo kaip

Dēl Rodezijos derybos ir skundai

Londonan gegužės 8 atvyko Rodezijos vyriausybės atstovai, kviečiami Anglijos vyriausybės. Pasitarimai nereiškia, kad Anglija pripažįsta Rodezijos vyriausybę. Anglai tikisi, kad Rodezija dėl ūkinio spaudimo sutiks su Anglijos reikalavimais, kurie išgelbėtų Anglijos prestižą ir ūkinius interesus.

— **Anglijoje** paskelbti sveikatos įstaigos duomenys, pagal kuriuos tie, kurie surūko porą dėžučių papirosų, dukart daugiau rizikuoja mirti širdies ligom, negu tie, kurie nerūko. Amerikos duomenys net aštresni — beveik trissyk tiek daugiau rizikuoja.

— **Anglija, Belgija ir Italija** stengiasi kiekviena pas save turėti Nato buveinę, kuri bus iškelta iš Prancūzijos

— **Afrikos 36 valstybės** sutarė kreiptis į Saugumo Tarybą, kad nutartų imtis griežtesnių priemonių prieš Rodeziją. Anglija mėgina atkalbėti afrikiečius, kad tuo tarpu susilaikytų nuo naujos rezoliucijos.

— **Prancūzijoje** valdžios įstaigose mėgina reformuoti dienos darbo laiką — vietoj pietų pertraukos dviejų valandų įvedė 45 minučių pertrauką. Reforma dauguma patenkinti. Savaitinis darbo valandų skaičius tebėra 46 valandos.

— **Australijos** karių Vietname jau yra 4,500. Tai 15 proc. visos Australijos kariuomenės.

— **Amerikos** miestas su labiausiai apterštu oru yra New Yorkas — konstatavo speciali komisija pranešime majorui J. Lindsay.

AR GALITE KUO PADĒTI?...

Neformalus, bet atviras "dialogas" dēl jaunimo kongreso — dēl gandų ir tikrovēs

"Ar negalėtumėt kuo padėti, kad New Yorkas pasirengtų priimti svečius, kurie atvyksta į jaunimo kongresą iš kitų kraštų? Jie atvyksta iš lotynų Amerikos, iš Europos pro New Yorką. Jie painformuoti, kad nuo New Yorko jie bus paimti, pagloboti ir, kur reikia, perduoti ar nukreipti. Ligi šiol mažai turim žinių, kiek New Yorkas toje srityje yra pasirengęs."

Tos rūšies žodžiais kalbėjo vienas iš kongreso organizatorių, rimtai ir nuoširdžiai susirūpinęs kongreso pasisekimu ir įsitikinęs, kad jaunimo bus daug. "Gal dar paragintumėt per laikraštį?" pridūrė. "Dar ir piniginės paramos nepakanka. Išlaidų numatyta 45,000, lig šiol teturim 17,000, o jaunimas iš kitur veržiasi — reikia jų kelionę paremti".

•

Susimezgusiam "dialoge" dėl kongreso buvo atkreiptas dėmesys, kad žodžių apie kongresą spaudoje buvo daug. Gal net perdaug — tokių, kurie tėra raginimas. Raginimo bendri žodžiai nuslenka pro skaitytojo akis ir nepaliečia minties nei širdies. Jei ko trūko, tai greičiau tokių žodžių, kurie būtų konkreti informacija. Konkreti informacija atlieka dvejopą rolę: įtikina darbo rimtumu, pašalina bet kokius gandus, kylančius iš nežinios. Antai, kai PLB vicepirmininkas paaiškino, kad kongreso rengėjai nei prašė nei kreipėsi į okupacinius pareigūnus siųsti delegaciją iš Lietuvos, nerimą kėlęs gandas nuslūgo. Šiuo metu neteko nugirsti jokio gando dėl finansų telkimo. Gandai susitelkė betgi dėl kongreso programos, kai komisija jos neskelbė, kai neskelbė kalbėtojų. Delsimas buvo gera dirba išdygti įtarimui: ar tuo ko neslepia? ar nebus norima pastatyti prieš įvykusį faktą sutelkiant tokius kalbėtojus ar rašant deklaracijas, memorandumus ar kitus raštus, kurie jaustų satelitinio statuso priemaišas?

Chicagos arkivyskupas augziliaras Bernard J. Sheil buvo sykiu ir šv. Andriejaus parapijos klebonas. Sulaukęs 80 metų jis dabar atleistas iš klebono pareigų, paliktas tik klebono titulas. Naujasis arkiv. Cody atleido apie 30 klebonų sulaukusių 68-90 metų į pensiją. Esą tam reikalingi darbingi klebonai.

PROTESTANTAI JUNGIASI

Protestantų 8 bažnyčios, kuriom priklauso 24 milijonai tikinčiųjų, gegužės 5 pradėjo pasitarimus dėl apsijungimo. Tikima, kad iki 1970 bus susitarta. Jungiasi episkopalai, metodistai, "jungt. presbiterijonai", pietų presbiterijonai, "brolių evangelikų sąjunga", Afrikos metodistai, "Kristaus mokiniai", "jungt. Kristaus bažnyčia".

Žmogus yra ne tik kritiškas, bet ir įtaringas, kada neaišku. Tokio įtarinėjimo ar skepticizmo buvo ir rengiant žygį į Washingtoną, paskui į J. Tautas. Tada organizatoriai važinėjo, lankėsi, aiškino, ir visuomenės didžioji dalis jais nuoširdžiai patikėjo. Nežinia, ar jaunimo kongreso organizatoriai taip darė. Bent New Yorke, kai jų atstovai lankėsi kitais reikalais, neteko jų matyti informuojant apie kongresą. O kai pamėgino aiškinti raštu, tai kartais miglas tik padidino. Vienam iš paskutinių "aiškinama": "Dėl deklaracijos ... tariamasi su lietuvių laisvinimo institucijomis ir kitais suinteresuotais asmenimis ... Dėl jaunimo peticijos įteikimo ... dirbama kartu su New Yorke gyvenančiais asmenimis ir laisvinimo institucijomis. — "Suinteresuoti asmenys", "laisvinimo institucijos", jei jau negalima konkrečiai kalbėti, geriau tokiom bendrybėm visai neoperuoti ir negundyti įtarinėjimo. Tokios bendrybės neįtikina. O žmonės, kai juos įtikina, atidaro ne tik širdis, bet ir pinigines. Antai, užteko žinios, kad Reisgytė nori atvykti, bet negali, tuojau Chicagoje Margučio radijo klausytojai sumetė porą šimtų. Detroite bendruomenė trejetą šimtų. Konkretus reikalas, konkretus ir atsiliepimas.

•

Tos kritiškos pastabos buvo pasiekusios laikraštį iš New Yorke gyvenančių. Kongreso rengimo atstovas, su kuriuo teko tom pastabom dalytis, užtikrino, kad šią savaitę bus paskelbtos ir kalbėtojų pavardės. Neoficialiai jis suminėjo jų keliasdešimt. Iš visų kontinentų. Iš visų jaunimo grupių. Tiesa, bus ir nejaunimo. Tie, kurie tikėjosi, kad kalbės tik jaunimas, nebus patenkinti išgirdę, kad bus ir jaunimo, varančio antrą pusšimtį. Nebus patenkinti ir tie, kurie nenorėtų matyti kalbėtojų, nerandančių skirtumo tarp kolaborantų ir laisvės kovotojų. Bet kai dideli sumanymai vykdomi, neišvengiama klaidų; nebus ir negali būti visi patenkinti. Tiem, kurie nebus patenkinti, yra dvi išeitys. Viena — stovėti nuošaliai ir kritikuoti. Antra — įsijungti aktyviai, prieiti prie to jaunimo darbu ir pinigu, kad jaunimui būtų sudarytas klimatas, kuris padėtų jam labiau suaugti su tauta, su tautiniais ir valstybiniais siekimais ir virsti aktyviais jos reiškėjais bei kovotojais.

O toks yra tikrasis noras ir tų, kuriem tas ar kitas nepatinka. Tai pozityvi, kuriamoji išeitis. Taigi ar mes galime šia prasme atvykstančiam jaunimui padėti — kiekvienas individualiai ir bendruomeninis kolektyvas tiek New Yorke, tiek ir kitur?

Mūsų amžiaus galvojantis žmogus - ar toks yra [illegible]

Psichoanalitikas Erich Fromm [illegible] "[illegible]", nukreipė kalbą į tai, kad "žmogus yra miręs", kad jį [illegible] ar indo "kultūrinė aplinka" su reklamom, televizijos, radijo [illegible] žmogaus [illegible]. Apie tokį mūsų laikų žmogų kalba pratęsia teologas — vyskupas Fulton Sheenas eilėje straipsnių Journal American. Jis kalba apie žmogų — kas jame mūsų laikais randa atgarsio, kas jį paskatina veikti, kurios žymės yra žmogui dingusios ir kurios naujai išaugusios.

Ar žmogus tebėra protaujanti būtybė?

Būdavo apie žmogų sakoma, kad jis esąs "protingas ar protaująs gyvulys". Vadinas, nuo gyvulio labiausiai jį skirianti protavimo galia, protas. Sheenas pažymi, kad ir dabartinis amerikietis mėgsta sakyti prótaująs, galvojąs — I think. Tačiau iš tikrųjų protavimas ir protas šiandien mažai vertinamas. Ne taip kaip seniau.

Seniau: — Seniau per šimtmečius — sako Sheenas — teisingumo simbolis buvo akis užsidengusi moteris, rankose laikanti svarstykles. Tai ženklas, kad nei asmeniniai privalumai, nei bet kokios rūšies kyšiai — niekas, kas paveiktų jausmus, emocijas neturi lemti teisybės ieškant. Proto argumentai, ne emocijos lemia, katra lėkštė kils ar katra nusvirs.

Dabar. Visa tai jau praeitis — tęsia Sheenas. — Dietrich Bonhoeffer, kuris buvo nacių pakartas, kelios savaitės prieš susprogdinant atominę bombą, pabrėžė, kad šiandien protas nustojo vadovavęs žmogui; sąžinė, pareiga, teisingumas, nuodėmė neberanda atgarsio mūsų dienų žmoguje. George Bernard Shaw kalbėjo: "Modernusis žmogus yra perdaug užimtas, kad jis galvotų apie nuodėmes".

Kaip žiūri į bažnyčią?

Patinka ar nepatinka — kalba toliau Sheenas — pasaulis prilygina protinius argumentus ir krikščionybę su jos skelbiama naujiena bei jos metodais prie Don Kichoto — riterio, kuris užsidėjo skutėjo puodą kaip šalmą ir su menko darbo ietim leidžiasi į kovas prieš vėjo malūnus iš meilės damai, kurios nėra. Tokiu vaizdu dažnai sutinkamos proto ir Bažnyčios pastangos pasipriešinti šių dienų piktybėm. Daro išvadą, kad mes vartojame surūdijusius kardus, kuriais mūsų tėvai atliko šaunius žygius, bet mes šiandien nebegalime jų sėkmingai vartoti. Šiandien, jei žmogus pasvarina galvą tarp delnų, kad apgalvotų kai kurias klausimus, tuojau jį paklausia, ar jam galvą skauda.

Taigi šiandien protas nemada. Protas žmogui nevadovauja. Protas ir visuomenės gyvenime nustojo reikšmės.

Vietoj svarstyklių arfa:

Kas proto vietą užėmė? — klausia Sheenas ir aiškina: emocija, jausmas, sentimentas, įprotis, rafinuota sugestija, iracionalinė ir liaukinė reakcija. Akis užsidengusi moteris užleido vietą Eolo arfai — muzikos instrumentui, padarytam iš plonai susuktų vielų, pritvirtintų prie medžio, per kurias traukia vėjo gūsiai. Eolas, vėjų dievas, sakydavo, išleidžias vėjus iš urvo, kuriame jie uždaryti, ir jie tada kelia garsus, sprausdamiesi pro stygas.

Mūsų amžiaus arfa:

Sakoma, kad dvidešimtame amžiuje tokia Eolo arfa gavo kitą pavidalą — radijo, televizijos. Juose jokis skelbimas nesikreipia į protą. Automobiliai, cigaretės, skalbiamieji milteliai apeliuoja į emocijas, nukeldami juos į koubojų kraštus ar prie tekančių upelių. Žinios, naujienos taip pat atrenkamos ir perduodamos tokiu būdu, kad virstų emocingom tragedijom, ka-

[illegible] tastrofom, [illegible] prieš [illegible] radijo [illegible] dyje: "[illegible] 102, [illegible] straipsnis [illegible]. Smulkiau apie tai po šio svarbaus pranešimo apie [illegible] jį dezodorant [illegible], kuris atvers duris į nuostabias moteriškumo paslaptis".

Arfa ir jaunimas:

Eolo arfų neracionalūs garsai veikia jauną žmogų, kuris yra toks jautrus tam, kas yra jusliška, ritmiška, dinamiška. Nesvarbu dainos ar kalbos žodžių prasmė. Dažnai žodžiai yra net beprasmiai. Svarbu, kad tik vėjai pūsčiotų stygas. Nesvarbu, kad vėjam pūsčiojant gyvenimas virsta daugiau takto mušimu negu programos vykdymu.

Ar religija dingo?

Kokios reikšmės turi ši antiracionalinė arba eolinė arfa religijai? — kelia klausimą Sheenas ir atsako: Religija apeliuoja į protą, apeliuoja į teisingumą, apeliuoja į nuodėmės pajautimą ir įsikūnijusį Žodį. Bet tai [illegible] mės, frustracijos, svajojimų. Sąmonė, į kurią kalba Bažnyčia, [illegible] krikimo paliestu žmogum. Mo[illegible] nos". [illegible] tų, kad šių dienų žmogus tikrai yra be Dievo, kad Dievo rei[illegible] religijos reikalavimas? O taip. Ir dar labai skambingai. F. J. [illegible] vabalais, kontrastiškais, kartais drastiškais, kaip jis tai mėgsta.

KAIP KALBOS TIRPSTA DĖDĖS SAMO KATILE

Per 20 metų lietuviškai kalbančių nutirpo 24,4 proc.

A. [illegible] apie vidurinės mokyklos (High School) įtaką lietuvių jaunimo tautinei ir religinei dvasiai (L. M.K. švietimo draugijos surengtoje diskusijoje kovo 27 Brooklyne) suminėjo kai kurias statistikas iš leidinio "Foreign Language Teaching. Reports of the Working Committees Northeast Conference 1965".

Viename to leidinio pranešime apie dvikalbiškumą teigia[illegible] nėra presi[illegible] kalbom. Tačiau jos [illegible] užleisdamos vietą [illegible] kalbai — anglų. Vienos [illegible] sparčiau, kitos lėčiau.

Salia anglų vartojamos dar 23 kalbos. Jos yra suskirstytos į keturias grupes: a. spartaus nykimo, b. lėto nykimo, c. lėto priaugimo ir d. spartaus priaugimo.

Palyginant surašymo duomenis, spartaus nykimo grupėje atsiduria šios kalbos: norvegų, švedų, čekų, slovakų, slovėnų, suomių, vokiečių, danų ir žydų.

Lėto nykimo grupėje: prancūzų, lietuvių, rumunų, lenkų, rusų, portugalų.

Lėto priaugimo grupėje mini[illegible] keturios kalbos: olandų, italų, arabų, serbų-kroatų.

Spartaus priaugimo grupėje: graikų, ukrainiečių ir ispanų.

Bendras tų kalbas laikančių gimtąja kalba skaičius 1940 buvo 22,036,[illegible], o 1960 surašyme — 19,[illegible]786. Taigi per 20 metų [illegible] 2,644,554 arba [illegible] slovėnų — [illegible] 56.2, suomių 52.2, norvegų 51.1, švedų 50.

Lietuvių [illegible] procentas 24.4. [illegible] surašyme 272, 680, o 1960 [illegible] 206,043. Taigi per 20 metų nutirpo 66,637. Ir tai nepaisant, kad po šio karo pabaigos siūbtelėjo nauja ateivijos banga — arti 30,000.

—o—

[illegible] grupės 1960 [illegible] italų, lenkų, ispanų, žydų, prancūzų. Vokiečių buvo 4,[illegible], prancūzų 1,412,[illegible]. [illegible] tarp šių dešimties skaičių. Po karo tos kalbinės grupės išliko didžiausios, bet savo tarpe pasikeitė vietom. Pagal 1960 surašymą — italai, ispanai, vokiečiai, lenkai, prancūzai, žydai. Ispanų — 3,335,961 (priaugo 79.2 proc.), žydų 964,605 (nutirpo 44.9 proc.).

Lietuviai savo gausumu 1940 buvo 15 eilėje, 1960 — 16.

—o—

Pagal 1960 duomenis neanglų kalbom tais metais buvo 61 dienraštis. Tai 57 proc. mažiau, negu 1930. Labiausiai sunyko skandinavai, prancūzai, arabai, vokiečiai, čekai.

Savaitinių 1960 buvo 188, nuo 1930 nutirpo 63 proc.

Mėnesinių 1960 buvo 106. Palyginti su 1930, priaugo 34 proc.

—o—

Pagal 1956 statistikas Amerikoje buvo 1,005 radijo valandėlės tautinėm kalbom, 1960 buvo 1,340 radijo transliacijų tautinėm kalbom.

SPAUDA

Kasgi verčia išeivijoje keisti pavardes?

T. Žiburiuose Pr. G. informuoja ir samprotauja:

"Kas gi verčia išeivijoj keisti pavardes? Atsakant į šį klausimą, tenka pasikliauti viena Toronto universiteto studija, atlikta sociologijos studentės N. Louch 1966 m. Ji apklausinėjo 610 asmenų, kurie buvo padavę prašymus įstaigai — Ontario Registrar — General Office pakeisti pavardes. Paaiškėjo, kad daugiausia prašymų yra lenkų, čekų ir ukrainiečių kilmės asmenys. Mažiausiai prašytojų italų. Pradinės daugiausia angliškų pavardžių — Kelly, O'Leary, Adams, Grant, Bishop ir Ross. Mat, jos lengvai ištariamos ir populiarios. Studijos autorė taipgi patyrė, kad keičiantieji pavardes jau mažai ryšių beturi su savo kilmės tautinėmis grupėmis. Pvz. italai, kurie gyvena tampriose savo bendruomenėse, neranda reikalo keisti savo pavardes. Daugiausia pavardes keičia antros ar trečios kartos čiagimiai, kuriems tėvų pavardės skamba perdaug svetimai. Be to, daug lemia vedybos: jei antroji pusė angliška, ypač moteriškoji, tai apsisprendžiama už pavardės keitimą. Tuo būdu norima užtikrinti sau, ypač vaikams, socialinę bei visuomeninę vietą. Nevienas apklaustųjų asmenų pareiškę: "Dabar galės žmonės bent mano pavardę atsiminti"; "dabar nebūsiu klausiamas, iš kur esu"; "žmonės nebemanys, kad esame antros klasės piliečiai"; "vaikams bus lengviau mokykloje" ir pan. Prie to dar galima būtų pridėti verslinį motyvą: einantieji į verslus angliną pavardes, kad nebūtų laikomi svetimšaliais, bet savais žmonėmis, vertais pasitikėjimo.

Iš suminėtų motyvų aiškiai kyšo pagrindinis: diskriminacijos baimė. Tiesa, S. Amerikos kraštų federacinės konstitucijos ir rašyti įstatymai draudžia [illegible] diskriminaciją, tačiau [illegible] ne tik JAV, bet ir Kanadoje egzistuoja nerašyti įstatymai, jau nekalbant apie JAV rasinę diskriminaciją, kurie skirsto gyventojus į pirmos ir antros klasės piliečius. Praktiniame gyvenime tai labai ryšku net ir dabar, kai slaptoji diskriminacija yra sušvelnėjusi. Bet ar pavardės pakeitimas ją sugadina? Argi užsidėjęs anglišką kaukę sudarysi įspūdį, kad esi anglas? Reikia pastebėti, kad anglosaksai nėra jau tokie mulkiai, kad nematytų skirtumo. Noras prisiderinti pavardės suanglinimu yra menkavertybės komplekso pažymys. Toks asmuo neiškils angliškoje visuomenėje, nes jo charakterio menkybė negali būti pridengta nė skambiausia angliška pavarde. Juk teisingai sakoma, kad ne drabužis padaro žmogų vienuoliu. O ir anglosaksai gerbia ne falsifikuotos pavardės piliečių, o atvirą asmenį, kuris jų visuomenėje iškyla savo talentu, gabumais, veiklumu, socialumu ir pan."

LIETUVOJE

APRŪPINTOJI SENATVĖ SKUNDŽIASI

Pensininkas iš Šimkaičių, susitikęs Jurbarke savo jaunų dienų draugą, dabar irgi pensininką, buvusį 1940 metais Šimkaičių valsčiaus "ispolkomo" pirmininką, sako:

— Tu, Inocentai, kadaise kūrei Šimkaičiuose tarybų valdžią. Sakei — gyvensim, turėsim ramią senatvę. Tu pats nežinojai, ką žadėjai... (Tiesa, 1966-86).

Tas priekaištingas senis buvo taip patikėjęs anų laikų pažadais, kad 1944 metais net rusų armijon su sūnum buvo išėjęs tos "ramios ir aprūpintos senatvės" užsitarnaut.

Dabar gauna senatvės pensiją, bet iš jos vienos pragyventi nėra kaip. Tebeturi seną vienkiemio trobelę, turėjo ir karvę. Bet už pašarą kolchozas pareikalavo išauginti plotą cukrinių runkelių. Pats, 69 metų, su 67 metų žmona bandė augint, bet nepajėgė: runkeliai menkai teužderėjo ir liko nenuimti. Tad ir pašaro karvei negavo. Turėjo ją parduot, ir atėjo "sauso pasninko" laikas.

Vaikščiojo tas pensininkas į rajono valdines ir partines įstaigas, bet ten nusiplovė rankas garsiuoju bolševikiniu sampro-

(nukelta į 3 psl.)

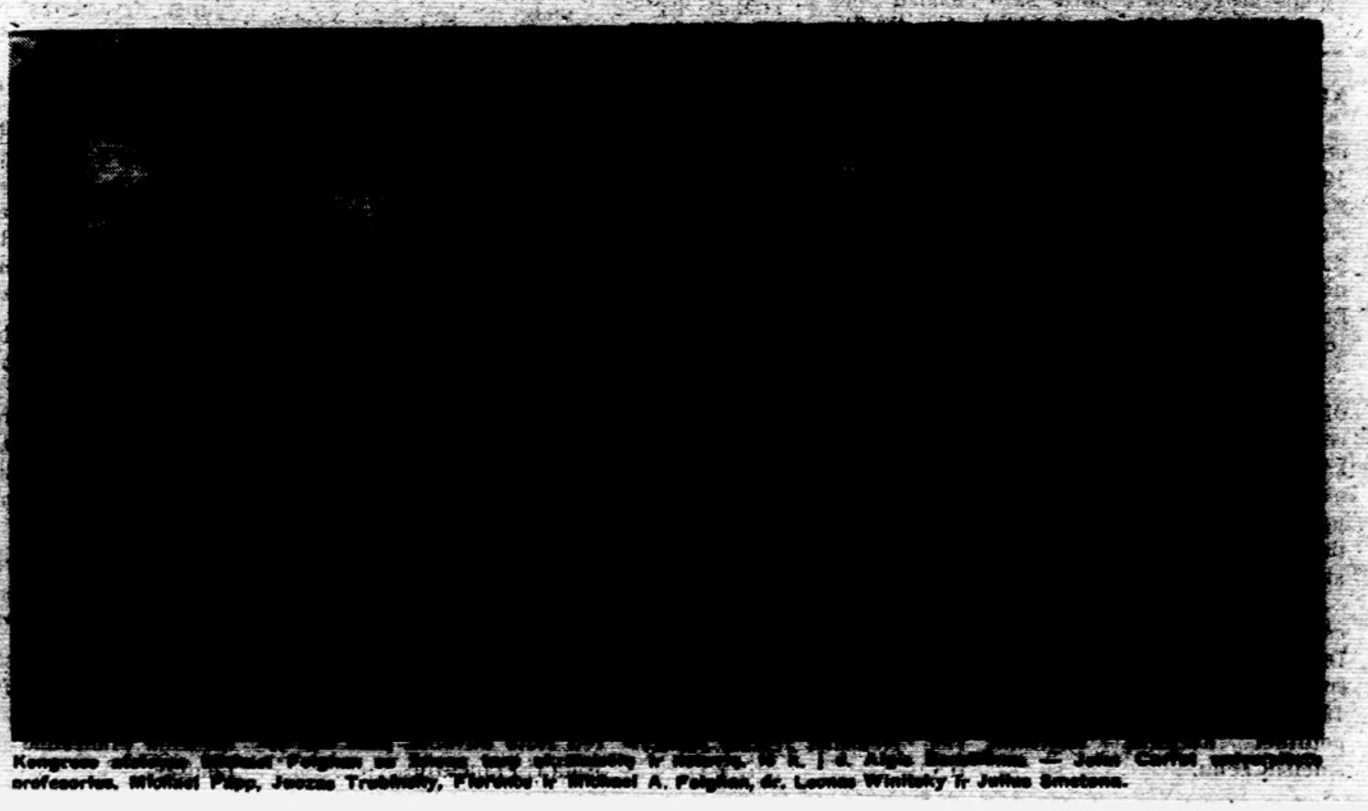

Kongreso atstovas Edward Feighan [illegible] k. į d. Algis [illegible] — John Carter [illegible] profesorius, Michael Papp, Juozas Trebiutis, Florence ir Michael A. Feighan, dr. Leonas Winitsky ir Julius Smetona.

[illegible] USSR [illegible] SIUNTINIUS [illegible] vietinės — trijose krautuvėse:

S. BECKENSTEIN, Inc.

118-125-130 ORCHARD STREET — GR 5-4525
Cor. DELANCEY, N. Y. C.

Krautuvės atdaros kasdien ir sekmadieniais, išskyrus šeštadienius, nuo 9 ryto iki 6:30 vak.

S. Beckensteino krautuvėse kalbama rusiškai, lenkiškai, ukrainiškai

Važiuoti BMT linija iki Essex Street, keltis elevatorium į viršų, arba IND traukiniu D-6 Avenue iki Delancey St.

Atsineškite šį skelbimą, kuris bus ypatingai įvertintas!

Dabar jūs galite aplankyti savo artimuosius Lietuvoje —

Mūsų įstaiga taip pat sutvarko pramogines ir biznio keliones į visus Sovietų Sąjungos valdomus kraštus. Mes parūpiname vizas, sutvarkome rezervacijas ir kt. Smulkesnioms informacijoms rašykite - skambinkit daugiausia patyrusiam Kelionių biurui į Rytų Europą

COSMOS TRAVEL BUREAU, Inc.

45 W. 45 Street, New York 36, N.Y. • Tel. CIrcle 5-7711

Cosmos Parcels Express Corp.

Pati žinomiausia ir patikimiausia firma Amerikoje, turinti daugelio metų patyrimą siunčiant
DOVANAS - SIUNTINIUS Į USSR.

Gavėjas nieko nemoka. Tūkstančiai klijentų patenkinti. Garantuotas skubus ir tikslus pristatymas. Visi siuntiniai apdrausti. Visuose mūsų skyriuose yra gausus aukštos rūšies prekių pasirinkimas prieinamom kainom. Informacijų ir nemokamų katalogų gausite iš visų mūsų skyrių.

COSMOS PARCELS EXPRESS CORP.

- ATHOL, Mass. — 61 Mt. Pleasant Street — CH 9-6245
- Boston 18, Mass. — 271 Shawmut Avenue — LI 2-1767
- SO. BOSTON 27, Mass. 327 West Broadway — AN 8-0068
- BROOKLYN 11, N.Y. — 370 Union Avenue — EV 4-4952
- BROOKLYN 7, N.Y. — 600 Sutter Avenue — DI 5-8808
- BUFFALO 6, N.Y. — 332 Fillmore Avenue — TL 6-2674
- CHICAGO 22, Ill. — 2222 W. Chicago Avenue — BR 8-6966
- CHICAGO 8, Ill. — 3212 So. Halstead Street — WA 5-2737
- CLEVELAND 13, Ohio — 904 Literary Road — TO 1-1068
- DETROIT, Mich. — 730 Michigan Avenue — VI 1-5355
- GRAND RAPIDS, Mich. — 636-38 Bridge St., N.W. — GL 8-2256
- HARTFORD 14, Conn. — 200 Franklin Av., tel. 233-8030, 246-0215
- HAMTRAMCK, Mich. — 11333 Jos. Campau — TO 7-1575
- IRVINGTON 11, N.J. — 762 Springfield Ave. — ES 2-4685
- LAKEWOOD, N.J. — 126 - 4th Street — FO 3-8569
- LOS ANGELES 22, Calif. — 960 So. Atlantic Blvd. — AN 1-2994
- NEWARK 3, N.J. — 428 Springfield Avenue — BI 3-1797
- NEW HAVEN, Conn. — 509 Congress Ave. — LO 2-1446
- NEW YORK, N.Y. 10011 — 108 West 14th Street — CH 3-3005
- NEW YORK 3, N.Y. — 39 - 2nd Avenue — AL 4-5456
- PASSAIC, N.J. — 176 Market Street — GR 2-6387
- PATERSON 1, N.J. — 99 Main Street — MU 4-4619
- PHILADELPHIA 23, Pa. — 525 W. Girard Ave. — PO 5-5892
- PITTSBURGH 3, Pa. — 1307 E. Carson Street — HU 1-2750
- SAN FRANCISCO, Calif. — 2076 Sutter Street — FI 6-1571
- WATERBURY, Conn. — 905 Bank St. — PL 6-6766
- WORCESTER, Mass. — 174 Millbury Street — SW 8-2868
- YOUNGSTOWN 3, Ohio — 21 Fifth Avenue — RI [illegible]

WEISS & KATZ, INC.

187 ORCHARD ST., N. Y. C. — Tel. GR 7-1130
DIDMENŲ IR MAŽMENŲ PREKYBA
— DIDELIS PASIRINKIMAS AUDINIŲ —

- Vyrų ir moterų eilutėm, apsiaustam, suknelėm ir kt.
- Audiniai angliškos ir vietinės vilnos, šilko, medvilnės
- *Specialiai žemos kainos* siunčiant audinius į užsienį
- Mes padidinome savo patalpas, kad galėtume geriau patarnauti klijentams. Prašome užeiti ir pasižiūrėti.

— HAVEN REALTY —

Real Estate • JOSEPH ANDRUSIS • Insurance

Apdraudimas gyvybės, namų, automobilių, baldų ir k. Namų pardavimas, apdraudos, Income Tax užpildymas. Mutual Funds — Pinigų investacijos.

Kasdien nuo 9 iki 8 val.; šeštadieniais iki 6 val. popiet.

87-09 Jamaica Ave., Woodhaven 21, N.Y. • Tel. VI 7-4477

Namų pirkimo, pardavimo, apdraudos ir visokiais reikalais kreipkitės į

JOHN ORMAN AGENCY
Insurance - Real Estate

110-06 Jamaica Avenue — Richmond Hill 18, N. Y.
Tel. Virginia 6-1600

VILNONĖS MEDŽIAGOS JŪSŲ ARTIMIESIEMS
IMPORTUOTOS IR VIETINĖS

[illegible]

SUPERIOR PIECE GOODS CORP.

Tel. AL 4-8319 • 200 Orchard St., New York, N.Y. 10002

[illegible] 910 WILLOUGHBY AVE. BROOKLYN, N. Y. 11221
THE WORKER [illegible] by FRANCISCAN FATHERS
[illegible]

[illegible] laisvė

[illegible]

Ką reiškia tai: [illegible] vo kankinamos tėvynės? Tai reiškia: už brangią, pavergtą Lietuvą turim aukotis maldos bei atgailos dvasioje. Retkarčiais mes ją prisimenam [illegible] je, minim ją kalboje, svarstom [illegible]

[illegible] maldos ir nuo [illegible] srovėj, mes ir mūsų vaikai būsim verti išvysti laisvą Lietuvą — Nekaltos Mergelės Marijos žemę.

Mūsų sąžinė sako, kad yra neatidėliojamai svarbu bent vieną dieną metuose paskirti maldai ir atgailai už tėvynės laisvę. Tai turi būti ypatingos aukos die- [illegible]

Kai motinos gyvybė yra pavojuje, jos geras sūnus viską palieka, skuba pas geriausią gydytoją, prašo jo tvirtais ir karštais žodžiais, išreikšdamas jam pilnutinį pasitikėjimą, ir nesigaili bet kokios aukos, kad ir labai stambios pinigų sumos, nes trokšta išgelbėti mielą motiną nuo mirties. Mūsų motinos [illegible]

[illegible] Mūsų maldos žodžiai bus stipresni ir reikšmingesni, jie labiau patiks Dievui, jei jie plauks iš mūsų širdies, ištyrintos atgailoje ir aukoje.

Juo karštesnėj atgailos ugny degsi, tuo tyresnė bus tavo širdis ir tuo malonesnis bus jos troškimas Dievui. Tuo pačiu greičiau užtekės laisvės saulė [illegible] kančią ken- [illegible] su kuriais [illegible] ta pati kalba, [illegible] bet taip [illegible] ta pat [illegible] To- dėl, jei yra sunku aukoti dešimt [illegible] tikslui, aukok dvidešimt; jei bažnyčioj nusibosta viena maldos valanda, išverk dar antrą; jei su kaimynu, kurį laikai savo priešu, nemalonu pasisveikinti, sutikęs jį kalbėk tarsi jis būtų tavo draugas; jei jautiesi nesmagiai nevalgęs mėsos, vieną dieną, nevalgyk jos ir sekančią dieną; atsižadėk bent kartą to, kas yra leidžiama, lengvai pasiekiama ir labai malonu.

Skausmas, iškentėtas Žmogaus Sūnaus dvasioje, nebus veltui. Jis išskaidrins širdį, kurios didis troškimas matyti Marijos žemę laisvą bus galybių Viešpaties išpildytas.

Atrodo, nebus perdėta pasakius: nekentėti ir nesiaukoti bent vieną dieną metuose už tėvynės laisvę, dėl kurios žuvo tūkstančiai mūsų brolių, yra nusikaltimas. "Pražūsit visi, kurie nedarysit atgailos", yra parašyta Išganytojo testamente.

Dr. K. Cirtautas

Pašto ženklai ir politika

Lenkų tauta šiemet švenčia 1000 metų sukaktį nuo krikščionybės įvedimo Lenkijoje (966-1966), kada kunigaikštis Mieškas, sujungęs savo valstybėn vakarų slavus ir vedęs kunigaikštytę Dobravą, 966 apsikrikštijo ir įkūrė Poznanės vyskupiją. Šią sukaktį lenkai mini ne tik Lenkijoje, bet ir visame laisvame pasaulyje. Pagrindinės iškilmės buvo koncentruojamos apie gegužės 3 d. — lenkų tautinę šventę. Jos, nors ir Gomulkos vyriausybės smarkiai trukdomos, atšvęstos ir Lenkijoje, ir kitur, ypač krikščionybės centre Romoje, dalyvaujant pop. Pauliui VI, į jas neatvykus kard. Wyszynskiui.

Lenkai pasistengė šį jubiliejų išgarsinti ir atžymėti įvairiais būdais. Jubiliejui atžymėti Vatikano paštas gegužės 3 išleido šešių ženklų seriją. Nėra abejonės, kad ženklų paveikslus, turėjusius pavaizduoti tą istorinį įvykį, pateikė Romos lenkų dvasiškija, o juos filateliškai apipavidalino beveik nuolatinė Vatikano pašto ženklų piešėja C. Dąbrowska. Ženkluose norėta pavaizduoti ne tik pats krikščionybės įvedimo faktas, bet ir žymesnieji krikščionybės etapai bei paminklai. Todėl čia randame Miešką ir jo žmoną Dobrovą, ir šv. Adalbertą tarp Breslau ir Gniezno katedrų, ir vysk. šv. Stanislovą tarp Krokuvos bažnyčių, ir Čenstakavos Dievo Motinos paveikslą tarp Čenstakavos šventovės ir Varšuvos katedros, ir pop. Paulių VI, besikalbantį su lenkais, na, ir pagaliau Jadvygą tarp Krokuvos bibliotekos rūmų ir Vilniaus Aušros Vartų, kurie ženkle pavadinti **Ostra Brama.** Dar daugiau: tarp įvairių jau pačių Romos lenkų pasigamintų pašto ženklams vokų, viename dominuoja **Vilniaus katedra.**

Tuoj kyla klausimas: ką bendro turi prieš 1000 metų įvykęs lenkų krikštas su Vilnium, kada 966 m. nebuvo nei Vilniaus nei Aušros Vartų? Ką bendro su Vilnium turi Jogailos žmona Jadvyga, kurią lenkai skelbia Lietuvos krikštytoja, jei ji Vilniaus savo akimis nematė, o už Jogailos ištekėjo ne Lietuvos krikšto dėliai (kaip skelbia lenkai), o tik lenkų ponų atskirta nuo savo sužadėtinio ir priversta tekėti už nemylimo Jogailos, grynai politiniais tikslais. Bet lenkam svarbu ne istorija, o politika.

Ko siekė lenkai tarp įvairių savo krašto religinio gyvenimo paminklų įterpdami Vilnių, labai aišku. Kai Lenkijos komunistinė valdžia taria, kad Vilniaus klausimas dabartinei Lenkijai neegzistuoja; kad Vilniaus prijungimas prie Lietuvos yra baigtas klausimas ir apie bet kokias pretencijas į Vilnių ir jo kraštą niekados neužsimina, tremties lenkai, sutikdami su Varšuva, kad Vokietijos žemės, tekusios Lenkijai, yra kompensata už rytines sritis, nuo Varšuvos tačiau skiriasi tuo, kad pripažindami "teisėtą" Vokietijos žemių prie Lenkijos priskyrimą, visokiais būdais pabrėžia ir skelbia savo teisę į tas rytines sritis, kurios kompensuotos Vokietijos žemėmis. Todėl savo rašiniuose, leidiniuose, konferencijose, suvažiavimuose ir kit. į savo siekimus įsirašo ir Vilnių ir Lvovą, kitaip tariant, skelbia, kad Vilniaus sritis ir vakarų Ukraina turi būti "išlaisvintos" ir prijungtos prie Lenkijos, kaip amžinos Lenkijos žemės. Tai mes gerai žinome ir su tuo jau esame apsipratę. Lenkai nieko neužmiršo ir nieko laiko bėgyje nepasimokė.

Betgi visiškai yra nesuprantamas Vatikano pašto įstaigos nebojimas tų jausmų bei teisių, kurios sieja lietuvius su Vilniumi ir Aušros Vartais. Vatikanas šiuo atveju pasielgė neatsargiai, nes naujoji pašto ženklų serija gali lengvai sukelti įspūdį tarp lietuvių ir svetimšalių, kad tam tikrų lenkiškų sluoksnių aspiracijos į Vilnių yra teisėtos ir remtinos. O ypatingai šį Vatikano pašto įstaigos žingsnį reikia laikyti neatsargiu, turint galvoje, jog lietuvių bei lenkų tautos šiandieninėje bendroje nelaimėje turėtų glaudžiai bendradarbiauti; gi panašūs pašto ženklai, visiškai be reikalo prikelia praeities nesutarimų šmėklą ir žadina primigusias, bergždžias, tačiau pavojingas polemikas. Pagaliau neatsargumas yra ir tas, kad pašto ženklas su Aušros Vartais (dargi su lenkišku užrašu) duoda progą lietuviškiems okupantų tarnams šaukti, jog mūsų reikalai, mūsų teisės į sostinę yra pavojuje, nes Vatikanas vis dar nepripažįstas, jog Vilnius galutinai yra tapęs Lietuvos sostinė. Žinant komunistų propagandinę strategiją prieš tikėjimą, netenka abejoti, jog visas šitas reikalas bus greičiausiai panaudotas naujiem neteisingiem puolimam prieš visą Bažnyčią.

Taigi šitokių pašto ženklų išleidimas nebuvo reikalingas nei praeities istorijai paminėti, nei politiniu atžvilgiu, ir todėl yra labai apgailėtinas.

Rašome tai skaudžia širdimi, neslėpdami nusivylimo, nes manėme, kad šiuo sunkiu momentu tam tikri reikalai, kurie skaldo lenkus ir lietuvius, buvo jei ir ne galutinai, bet bent bendro pavojaus akivaizdoje padėti į šalį. Pasirodo, klydome. Lenkų propaganda dar stipri. Svetimo nieko nesisavindami, į nieką, kas ne mūsų, nepretenduodami, turime tačiau pasakyti atvirą ir aiškų žodį, jog mes esame labai nustebinti ir užgauti. Šiandien mūsų tyla, tegul ir prieš įvykusį faktą, rodytų mūsų nebudrumą, nejautrumą savo šventai teisei į Lietuvos sostinę ir jos šventovę.

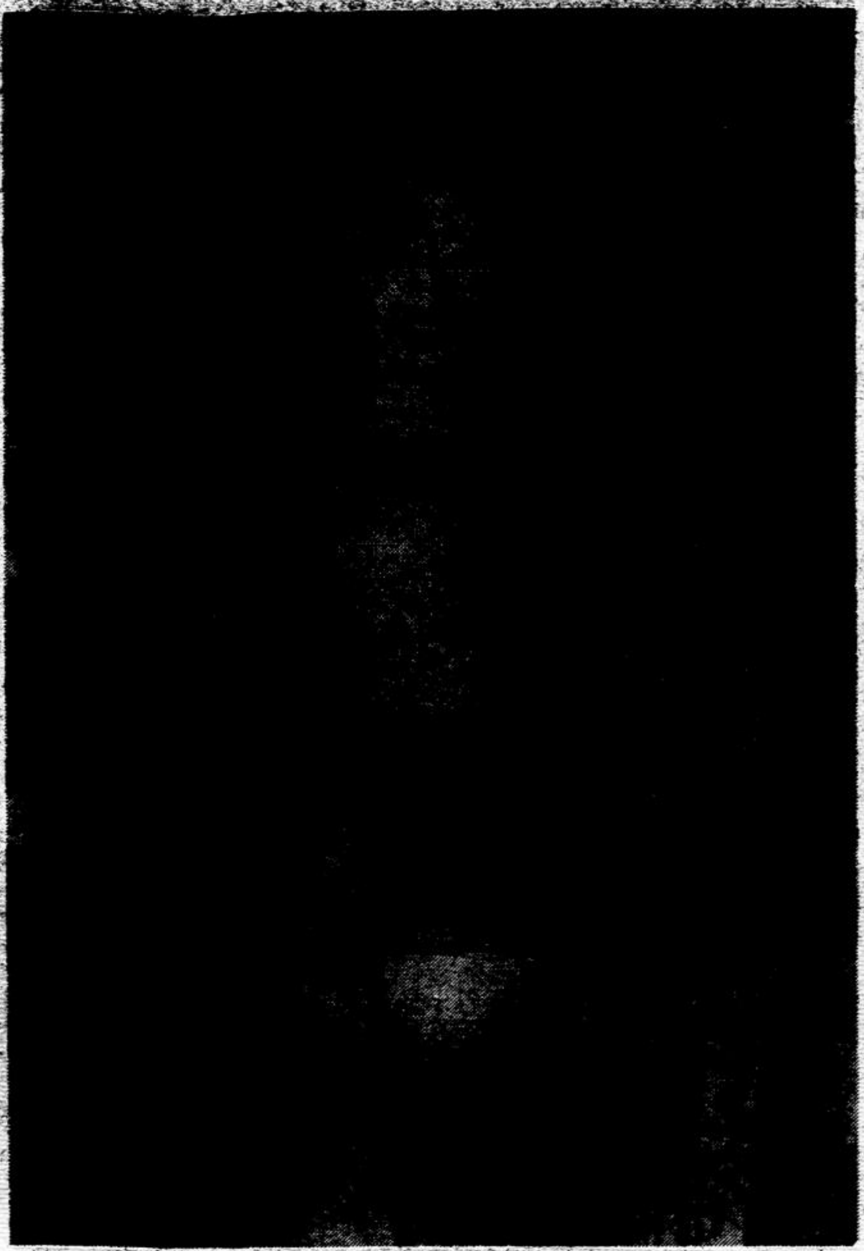

Madona su Kūdikiu. Dail. A. Kašubienės keramika.

Aprūpintoji senatvė

(atkelta iš 2 psl.)

tavimu — kas nedirba, tas ir nevalgo. Apsiskundė Tiesos redakcijai Vilniuje. Iš Vilniaus nusiųstas korespondentas atrado, kad ištikrųjų "aprūpintoji senatvė" nekaip atrodo.

Tiesa atrado, kad **senatvės sulaukęs žemdirbys, netgi buvęs uolus bolševikinės valdžios gynėjas, šiandien karčiai priekaištauja esąs apgautas.** Tik ir vėl — Tiesa vengia kalbėti apie tikrąją **tokio** "senatvės aprūpinimo" priežastį. Vietoj to, korespondentas ieškojo, ant kieno galvos būtų galima suversti bolševikinės santvarkos kaltę. Ir rado: kaltas brigadininkas! Išuostė, kad brigadininkas karo metu neskubėjo rusų kariuomenėn, tai iš karto padarė išvadą, kad jis ir dabar tyčia "gyvenimą gadina"! Caro laikais rusų biurokratija gynėsi nuo priekaištų garsiuoju pasiteisinimu — "iešmininkas kaltas". Dabar partijos laikraščio redakcija gina savo biurokratiją panašiu pasiteisinimu — "brigadininkas kaltas". (Elta)

JONO BUDRIO

ATSIMINIMAI

LIETUVOS KONTRŽVALGYBA 1922 - 1923

Copyright

(30)

Dabar man paaiškėjo, kodėl čia toji komisija atėjo. Aš kreipiausi į komisiją:

— Toli gražu iki tobulybės, tam reikia daugiau laiko. Pagaliau trys ketvirtadaliai mūsų darbo turi su laiku pereiti į vidaus reikalų ministeriją, bet tam reikia rimtai pasiruošti, staigmenų čia negali būti.

Jau buvo apie 12 val. nakties, ir J. Kalvaitis atsistojo, padėkojo man už parodymą, ir visa komisija išėjo.

Rytojus buvo mano raporto diena vyr. štabe pas antrą v-ko padėjėją. Išeidamas sutikau koridory viceministrą kap. Papečkį. Linksmai nusijuokė ir pakvietė užeiti.

— Tur būt, atspėjote vakarykščios komisijos tikslą ir kieno prašymu ji buvo sukviesta.

— Manau, kad pil. apsaugos dep-to direktoriaus.

— Visai teisingai. Jis norėtų perimti jūsų funkcijas, — tęsė kap. Papečkys.

— Dėl manęs — kaip nori. Tik čia platesnė problema, ne vien tik politinio sekimo perėmimas. Vyriausybei tenka išspręsti: ar kraštas pribrendo nuimti karo stovį. Nors Lietuvoje valstybingumas džiuginamai kyla, komunistam ir kai kurių mažumų siekiam pažaboti vienintėlė priemonė — karo stovis. Padorių piliečių jis nevaržo, bet subversijoms tai atgrasinanti priemonė.

Po to informavau viceministrą apie savo bandymus ir gerus norus kooperuoti su direktorium J. Navaku ir kuo tas kooperavimas baigėsi.

Po kiek laiko buvau pas vyr. prokurorą J. Kalvaitį. Ir jam išdėsčiau tas pačias pažiūras. Aš nelaukiau jo tiesioginio pasisakymo, jis savo pozicijoje turėjo būti atsargus, bet to, ką jau spėjau jį pažinti. Prieš atsilankydamas pas jį, visuomet atsiklausdavau telefonu. Jis pasitikdavo maloniai, visuomet išklausydavo atidžiai, komplimentų nesakė, bet buvo jaučiama, jog jis įvertina mano koncentruotus pranešimus ir pasitiki pilnai, jog jie ištirti ir objektyvūs. Vieno vizito metu jis prašė mane žodžiu konfidencialiai duoti žinių apie vieną taikos teisėją provincijoje, "kuris numatomas naujam paskyrimui". Beveikiant žinias supratau, jog čia ne "paskyrimo" klausimas. Kad ir naujoje valstybėje, teismai Lietuvoje buvo aukšto lygio ir teisėjai apskritai turėjo gerą autoritetą. Šis teisėjas buvo reta išimtis. Surinktus faktus pateikiau J. Kalvaičiui. Teisėjas buvo atleistas kaip nebaigęs aukštojo mokslo. Teisėjas buvo geras juristas, nors jam ir trūko poros semestrų. Aišku, valstybės gynėjas buvo gavęs ne vieną skundą ir teismo geram vardui išsaugoti nenorėjo jokios viešos akcijos.

SACHARINO BYLA

Šie atsiminimai parašyti daug anksčiau ir jie nebuvo skirti spaudai, o tik archyvams. Valstybės kūrimosi laikotarpyje nevisuomet tenka ieškoti pagrindo įvairiems veiksmams tik įstatymuose ir konstitucijoje. Grupių ar net paskirų ryžtingų žmonių iniciatyva atsirasdavo Raseinių ar kitokių "respublikų", ar, kad ir nepasivadinusių taip garsiai, atskirų partizanų vadų, laikiusių ištisas apylinkes savo įtakoje, kol susidarė centrinė valdžia. Tikslas buvo atstatyti savo valstybę. Ir net kai ta valstybė jau buvo įsteigta, bet iždas buvo tuščias, atsirado žmonių, kurie manė, jog vardan gero tikslo jie gali savo iniciatyva bent savo žinyboje padėtį pataisyti, nors ir su įstatymais nesuderintomis priemonėmis . . .

Savo atsiminimus nutariau duoti spaudai po to, kai pulk. V. Žukas paskelbė savo versiją. Ar plk. Žuko ir šie atsiminimai prieštarauja vieni kitiems? Ne visai. Neturiu pagrindo netikėti, kad plk. Žuko pasikalbėjimas su kap. Svilu ir po to su krašto apsaugos ministru prof. Šimkum buvo toks, kaip pulk. V. Ž. perduota. Bet man kap. Svilas tada nė žodžio apie tai neužsiminė. Nieko man apie tai nesakė ir žv. sk. v-kas M. Lipčius.

Sacharino vagonų buvo ne trys, o du. Jie buvo sulaikyti mano parėdymu Janavoje, bet iš ten išsprūko. Paskui vienas vagonas buvo sulaikytas ne Joniškyje, o Obelių stotyje. Kitą, jau pasprukusį sulaikė rusai ties Maskva ir ten, pagal seną rusų muitinės įstatymą, veikusį ir pas mus, konfiskavo ne tik pačią siuntą, bet ir mūsų vagoną, kuris buvo vienintelis toje byloje mūsų valstybės materialinis nuostolis. To skandalo užsienyje buvo galima išvengti, jei tada vyr. leit. K-s būtų įvykdęs mano įsakymą ir neišsigandęs dir. V-no Jonavoje.

1921 m. gruodžio mėn. pirmosiomis dienomis pas mane užėjo kapitonas Kazys Svilas, mūsų karo attachė Maskvoje. Aš jo asmeniškai dar nebuvau pažinęs, nes jis ilgesnį laiką išbuvo Maskvoje ir tik dabar buvo atvykęs atostogų. Daug papasakojo apie darbo ir gyvenimo sąlygas Maskvoje ir apskritai Sovietuose. Paskui kalba kažkaip staiga nutrūko. Jaučiau, kad kapitonas turi kažką svarbesnio pasakyti, nei tuos dalykėlius, nuo kurių pradėjo. Kapitono veido išraiškoje buvo regimas svyravimas: sakyt, nesakyt . . . . Nusišypsojau ir padrąsinau:

— Kam nutylėt, sakykite.

Kap. Svilas nusijuokė ir pradėjo pasakoti:

— Tam ir atėjau. Bet reikalas rimtas, įmaišyti aukšti asmenys. Ar neišsigąsite išvesti iki galo? Nors mane jau įspėjo, kad jumis pasitikėčiau, bet sunku pradėti.

— Kapitone, nėra nei tokių bylų, nei asmenų, kurių išsigąsčiau, nors mane ir iš pareigų atleistų. Bet ir tuomet aš surasiu būdą, kaip kitais keliais prieiti; nesu ateivis šiame krašte ir ne dėl duonos dirbu.

— Gerai, — žyžosi kapitonas. Aš noriu Lietuvą matyti gražią ir švarią visais atžvilgiais.

— Tam pačiam tikslui ir aš atsisėdau į šią kėdę; tarnauju ir dirbu pagal savo sąžinę, arba išvyksiu į užsienį.

Kapitonas ištiesė ranką, kurią aš paspaudžiau. Tada jis pradėjo dėstyti, kad jau seniai sužinojo, jog iš Lietuvos eina šmugelis ištisais vagonais. Vagonai eina užantspauduoti, kaipo diplomatinės siuntos. Svarbiausias objektas — sacharinas, bet yra ir narkotikų. Siuntos nepristatomos į Pasiuntinybę, bet kai kokie tipai tas prekes perima, skubiai iškrauna, o dokumentai sunaikinami. Jo žodžiais yra keli aukšti pareigūnai URM ir kažkas Pasiuntinybėje, kurie tuo užsiima. Be aukštų asmenų neįmanoma gauti toms siuntoms diplomatinių antspaudų ir dokumentų.

— Ar sovietų įstaigos iki šiol to nepastebėjo, jeigu, sakote, ištisi vagonai eina? — klausiu.

— Tas ir yra, kad žino, bet netrukdo. Esu tikras, kad tie asmenys, kurie perima vagonus yra arba patys črezvyčaikos (vėliau NKVD) tarnautojai, arba dirba su jos žinia ir kontrole.

(Bus daugiau)

Varlė, 2 pėdos x 1½ iš medžio šaknies — Prano Baltuonio skulptūra.

Ar žinai, kas Ameriką valdo?

"Amerikos bendruomenę valdo moterys", atsakė atvykęs į Tuscon, Arizonoje, iš Anglijos psichiatras Bierer.

"Amerikos vyras dirba užsimuštinai iki 40-50 metų ir palieka turtingą našlę".

"Jungtinėse Valstybėse yra matriarchatas, ir visa amerikinė bendruomenė yra atsidūrusi pavojuje".

Tokios išvados supykino amerikietį Bill Slocum (Journal American). Jis atsakė sutinkąs su dr. Bierer, kurio pirmasis vardas tarp kitko esąs Joshua, teigimu, kad Amerikos visuomenė yra pavojuje, bet ne dėl to, kad ją valdo moterys. Jis norėtų, kad moterų įtaka sustiprėtų Amerikos visuomenėje. Joje perdaug stiprus vyrų valdymas. Jei moterys valdytų, tai jos nekankintų savęs ir neišstatytų savęs pajuokai su tokiais drabužiais, kuriuos vyrai jom sugalvojo — juk madų brėžiniai yra vyrų darbas.

Moterų valdymas duotų šiam kraštui ir naują vertybių standartą — moterys vien iš savisaugos yra padoresnės.

"Mūsų televizijos ir kinų ekranuose yra gausu pakrikėlių, kurie laimėjo sau garsą, turtą ir pagyras, ne dėl to, kad yra geros aktorės, bet dėl to, kad yra aukščiausio laipsnio blogos aktorės tiek viešame, tiek privačiame gyvenime."

Ir savo pasisakymą už "moterų valdžią" autorius baigia šauksmu: "Moterys, sukilkite "

ATSIŲSTA PAMINĖTI

Juozas Bertulis — JURGUTIS, MIŠKO KARALIUS, vieno veiksmo muzikinis velykinis scenos vaizdelis mokyklinio amžiaus vaikams. Išleista autoriaus lėšomis, spausdinta šafirografu. Sukrauta Karvelio prekybos namuose Chicagoje, 64 psl., kaina 1.50 dol.

Juozas Bertulis — SUGRĮŽIMO GIESMĖ IR MIŠKO BROLIAMS — KANKINIAMS. Išleista šafirografu, autoriaus lėšom, sukrauta Karvelio prekybos namuose Chicagoj, 28 psl., kaina 1.50 dol.

Julius Gaidelis — SONATA A, Min., smuikui ir pianui, išleido Izidorius Vasyliūnas, 27 Dimick Str., Somerville, Mass., 02143, 31 pls., kaina nepažymėta.

Knygų Lentyna, 1965 nr. 3.

The Baltic Review, 1965 m. gruodžio mėn. nr. 30. Iš Lietuvą liečiančių straipsnių paminėtina: A. Rannit — K. Donelaitis ir lietuvių poezija.

Šaltinis, 1966 m. nr. 2. su šiuo numeriu paminėta Šaltinio 60 metų sukaktis. Leidžia šv. Kazimiero sąjunga Anglijoje redaguoja kun. S. Matulis, MIC.

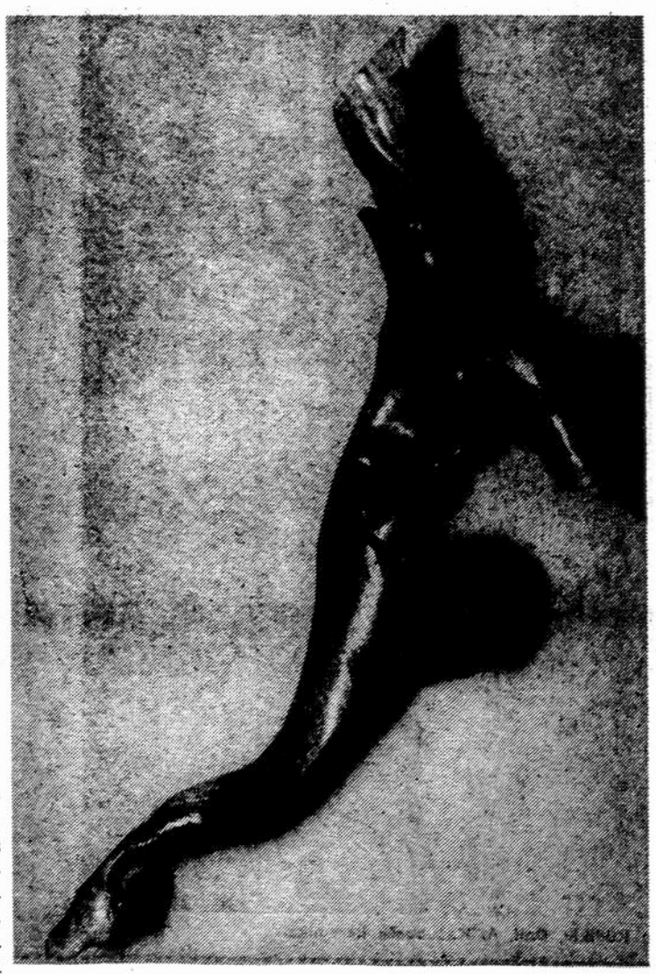

Lapė, iš medžio kamieno — Prano Baltuonio skulptūra.

Velnio šokis, iš medžio šaknies — Prano Baltuonio skulptūra.

— **Australijos delegacijai** į jaunimo kongresą vadovauja Australijos jaunimo kongreso komiteto pirm. R. Čibas. Planuojama didelė ekskursija lėktuvu. JAV pasieks birželio 18, išskris liepos 26.

— **Jaunimo kongrese** Chicagoje birželio 30 -liepos 3 posėdžiai ir programos vyks Conrad Hilton Hotel patalpose, o parodos jaunimo centre —5620 So. Claremont Avenue.

NAUJAS SKULPTORIUS — PRANAS BALTUONIS

DAIL. K. ŽOROMSKIS

Montrealyje, Kanadoje, sutikau vidutinio amžiaus žmogų, kuris savo laisvą laiką atiduoda kelmų ir šaknų apipavidalinimui. Teko daug matyti žmonių paežerėse, pamarėse tokias šaknis ir kelmus renkant. Šaknys buvo vienaip ar kitaip vandens apipavidalintos. Rinkėjai jas taip pat vienaip ar kitaip, dažniausiai natūralias naudojo.

Pranas Baltuonis pasirodo nepasitenkinąs tomis jau gamtos sutvertomis formomis. Jis ėmėsi jas perleisti per savo originalią viziją, tarytum tęsdamas, tarytum tobulindamas tą jau esamą gamtos kūrybą. Jis man patiko. Šia kryptimi. Sakyčiau, sužavėjo. Jo "kelmuose" ir "šaknyse" pamačiau nebe paprastą laisvo laiko praleidimą, bet kažką daugiau. Mano nuoširdžiu įsitikinimu, — **Pranas Baltuonis surado ne tik savo meną, bet ir mūsų laiko estetinius pageidavimus.**

Tas žmogus atėjo iš rūsio (tai jo "studija") manęs pasitikti, kiek varžydamasis, jog aš jį galiu barti... nes jis "nežinąs", ką jis "daro", nes jis "nebaigęs jokios mokyklos"...

Siek tiek "bariau" aš jį. Ir kaip tik už tuos dalykus, kur jis bandė naudotis "mokykla", darydamas kai kuriuos pigius ir mažus dalykėlius (plokščiose lentelėse), kurie niekuo nesiskiria nuo tokių pat dalykėlių, randamų suvenyrų krautuvėse. Tai jau "mokyklos" įtaka, sakyčiau, blogos mokyklos įtaka. Jo "tapyba" nuo šios "mokyklos" taip pat netoli nubėgusi (kaip ir daugelio kitų "laisvalaikio dailininkų").

Tačiau Pranas mane labai sudomino savo "kelmais" ir "šaknimis".

— Kodėl, Pranai, jaunas būdamas, neėjai į meno mokyklą? Į gerą meno mokyklą. Gal šiandie būtum buvęs Lietuvai antruoju Lipszitz'u ar Brancusi? — taip tada pagalvojau ir dabar galvoju.

Jeigu dabar, neidamas į jokias mokyklas, taip sau pabandytų kalti ir drožti, ir lieti, ir virinti rimtesnėje medžiagoje, kuri atsparesnė laikui, vandeniui, ugniai, kirminams? Ta medžiaga būtų akmuo ar keli akmenys, metalas arba daug metalų. Ir būtinai darytų tą, ko jis "nežino".

Gal nevėlu!

Aš labai gyriau kelmus ir jo šaknis tada, tą praeitų metų rugsėjo mėnesį. Į jo skundą, kad jis nemoka ir nežino, ką daro, patariau jam daryti tą "nežinomą" ir tą "nemokamą". Aš ten radau daug meilės tame "nežinojime". O mokėti, kiek šiuo atveju reikia, jis moka.

Išnaudoti kiekvieną natūraliai atsiradusią formą, suteikti jai savo valią, jos nesunaikinant, o ją sustiprinant pagal savo viziją, — jau yra mokėjimas. Ne tik mokėjimas, bet ir išmanymas. Tai jau žinojimas. Tuo pačiu — mokykla arba išmokimas.

Aš visada vertinau natūralų intelektą ir manau, kad pas Praną Baltuonį jo yra pakankamai, jei jis gali pamatyti gamtoje tai, kas jam reikalinga. Ne tik pamatyti, bet ir priversti prašnekėti jis sugeba. Ne tik priversti prašnekėti, bet ir mus įtikinti ta savo surasta ir sukurta mistine tikrove.

Istorija nesprendžia klausimo "jeigu". Todėl ir Prano Baltuonio atveju, "jeigu jis būtų baigęs mokyklą", galima palikti nuošaliai. Kada žmogus gali pamatyti jam reikamoje šaknyje viziją ir tos vizijos pagalba tą šaknį ar aną kelmą privesti prie įtikinančio veiksmo, — manau, kad jau žino, ką daro. Varlė, Velnio šokis, Arklys ar Lapė— ką prie jų šia prasme dar galima pridėti? Jie turi savo autentiškas ir gyvas formas, judesius, eleganciją ir gal net, sakyčiau, savo "seksą". Pajunti kažkokią šilumą tiems jo tvariniams, kurie nebėra daugiau nei kelmai nei šaknys, o mus įtikinanti realybė. Juose palikta meilė, šiluma, ir kaip minėjau, tas "seksas", manyje sukėlė tą pasaką, tą poetišką jausmą, kurį sukelia meno išraiška — surrealizmas. **Yra šituose darbuose šis metafizikos ir realybės junginys, yra juose ir ta metafizinė moderni forma. Jie atitinka mūsų dieną.**

Taip. Skeptikas gali rasti tuose darbuose labai didelių anatominių trūkumų, tačiau šiuo atveju klasikinė anatomija ten visai nereikalinga. Ji dargi kliudytų, jeigu būtų tobulinama, nes didele dalimi būtų sužalotas tas surrealistinis dvelktelėjimas. Neturi jokios abejonės, jog tuose darbuose matau tikrą ir gražią menininko sielą. Vieno tik gaila, tai tų darbų medžiagos, amžiaus menkumo. Todėl ir sakau: jei Pranas pakalinėtų akmenį ar pavirintų geležį? Taip pat išeidamas iš tų medžiagų (gabalo ar gabalų) vizijos, kaip ta vizija yra tikra ir autentiška jo "kelmuose" ir "šaknyse". Aiškiau sakant, norėčiau, kad jis tose medžiagose taip pat surastų jam reikalingas formas, kaip jis jas surado dabartinėje medžiagoje, ir jas, pagal tą savo surrealistinį sapną, taip pat savaip pertvarkytų — pratęstų tą savo "tvėrimą" iš jau esamo gamtoje tvėriminio prado.

Tai, ką jis dabar yra padaręs, yra sąžiningas darbas tiek morališkai, tiek techniškai. Nors ir kliudo kartais kai kurios pridėtinės dalys, tačiau ta šiluma, tas įsijautimas ir, sakyčiau, tas mielas naivumas tuos nereikšmingus trūkumus visu žavesiu išperka.

Red. — Pranas Baltuonis yra baigęs Pavasario komercinės gimnazijos 7 klases, po to dėl susidariusių sąlygų išėjo tarnauti. Pasitraukęs į vakarus, apsigyveno Montrealyje (8489 Centralral St., La Salle, P. Q, Canada), verčiasi namų dažymų bei dekoravimu.

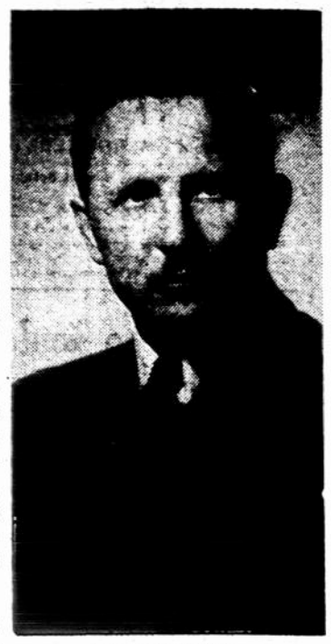

Pranas Baltuonis

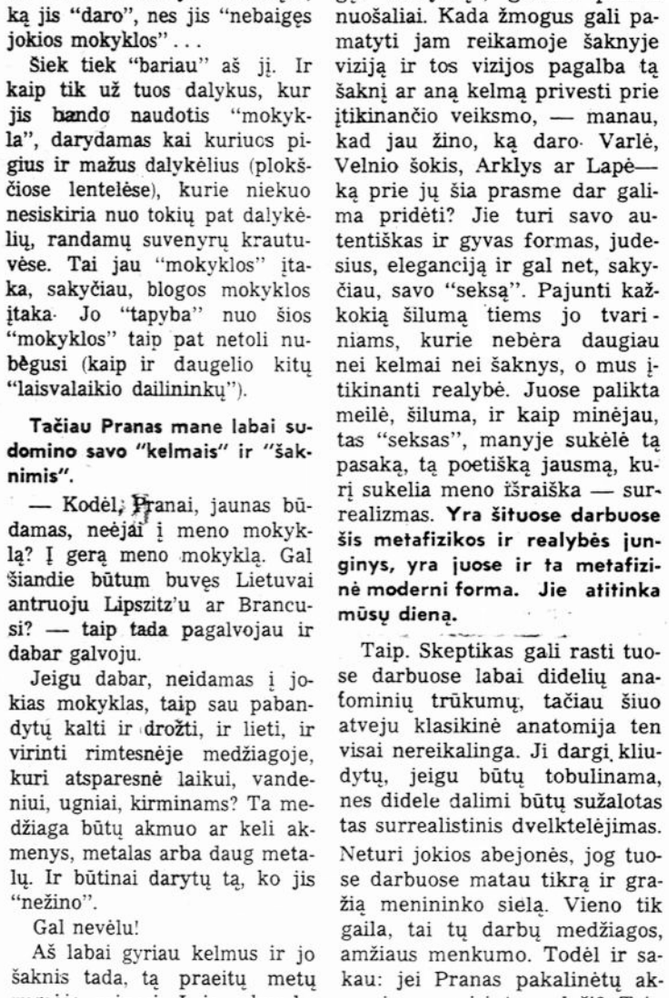

Arklio galva, iš medžio šaknies, Prano Baltuonio skulptūra.

Chicagos Lietuvių Tarybos pranešimas

Chicagoje iškilmingai paminėjus Lietuvos nepriklausomybės atgavimo sukaktį š.m. vasario 13, Chicagos Lietuvių Taryba nuoširdžiai dėkoja visiem minėjimo programos paruošėjam, dalyviam ir išpildytojam. Taryba taip pat dėkoja lietuviškai visuomenei už nuoširdų dalyvavimą minėjime ir gausias aukas, kurių sąrašą rasite ateinančių metų minėjimo programoje.

—o—

Amerikos Lietuvių Tarybą įsteigta J.A.V. pirmomis Lietuvos okupacijos dienomis, visą laiką dirba Lietuvos išlaisvinimui. Taryba taip pat daug prisidėjusi, kad J.A.V. nepripažįsta Lietuvos okupacijos ir laiko Lietuvos pasiuntinybę bei Lietuvos konsulus pilnateisiais Lietuvos atstovais.

Chicagos Lietuvių Taryba yra Amerikos Lietuvių Tarybos padalinys Chicagos ir jos apylinkių lietuviams, tad ir Chicagos Lietuvių Tarybos, kaip ir Amerikos Lietuvių Tarybos pagrindinis uždavinys — Lietuvos išlaisvinimas.

Chicagos Lietuvių Taryba atkreipia Chicagos lietuviškos visuomenės dėmesį, kad ypač pastaruoju laiku labai maža grupelė asmenų dažnai visokiom formom ir įvairiom progom perša tariamo su pavergtąja Lietuva bendradarbiavimo mintį. Tie keli asmenys nepraleidžia progos susitikti su iš Maskvos atvykusiais pareigūnais ir kultūrinio bendradarbiavimo šūkiu nori įpiršti tiesioginį santykiavimą su okupantu ir tuo laimėti rusiško bolševizmo Lietuvos okupacijos pripažinimą.

Todėl Chicagos Lietuvių Taryba aiškiai pasisako: laisvas lietuvis neturi santykiauti su Lietuvos pavergėju ar jo agentais. Chicagos Lietuvių Taryba prašo lietuvišką visuomenę atkreipti dėmesį į laisvinimo veiksnių šių metų sausio mėn. Clevelande priimtą pareiškimą ir juo vadovautis.

—o—

Chicagos Lietuvių Taryba sveikina jaunimo kongreso ruošėjus ir kviečia Chicagos lietuvišką visuomenę paremti jaunimo kongreso darbus savo auka.

Jaunimas renka peticijai parašus Lietuvos laisvinimo reikalu ir ją įteiks Jungtinėms Tautoms. Visi pasirašykime ir paremkime jų peticijų darbą.

Chicagos Lietuvių Taryba

TĖVYNĖS GARSŲ DEŠIMTMETIS

HARTFORD, CONN.

L.A.P. klubo salėje balandžio 30 buvo surengtas "Tėvynės Garsų" lietuvių radijo valandos 10 metų sukakties proga banketas, kuris praėjo su gražiu pasisekimu. Publikos prisirinko pilna salė.

Banketą atidarė "Tėvynės Garsų" vedėjas Algimantas Dragunevičius. Suminėjo per šį dešimtmetį buvusius valandos vedėjus. Pirmas buvo Vladas Plečkaitis, antras — muz. Jurgis Petkaitis. Dabar lietuvių radijo valandą sėkmingai tvarko Alg. Dragunevičius. Pažymėtina, kad Hartforde lietuvių radijo valandos yra buvusios ir prieš šią dekadą. Jos buvo tvarkomos ir pravedamos ankstesniųjų lietuvių ateivių jau nuo 1932 m. Tų valandų vedėjais yra buvę: Andrius Rėkus, Jenuškevičius (Januš) ir Vytautas Žalnieraitis.

Taip pat Alg. Dragunevičius suminėjo ir tas firmas, kurios nuolat rėmė ar remia šią lietuvių radijo valandą, būtent: Viktoro Aleciūno maisto krautuvė New Britaine, Karlono laidojimo įstaiga New Britaine, Package Express and Traveler Agency Inc. Hartforde, Antano ir Antaninos Adomaičių restoranas Kolchesteryje (dabar užsidaręs), Tyler Tires Sales Co. inc. (Griška), Hartforde, L.A.P. klubas Hartforde, Algirdo Pilvelio namų dekoravimo verslas ir kt.

Paskui kalbėjo — sveikino: "Tėvynės Garsų" įsteigėjas Bronius Vedeikis, muz. Jurgis Petkaitis, pranešėjas Juozas Benešiūnas ir pranešėja Zita Dapkienė. Be šių asmenų "Tėvynės Garsų" valandoje pranešinėja Alfonsas Dzikas ir Lionginas Kapeckas.

Kiek vėliau sveikino L. B. Hartfordo apylinkės pirm. Antanas Ustjanauskas, įteikdamas vedėjui Alg. Dragunevičiui 25 dol. auką. Šia proga lietuvių radijo valandai 10 dol. paaukojo Amerikos Lietuvių Legionierių Frederiko Sabonio postas No. 7. Taip pat aukojo ir atskiri asmens, kuriem radijo valandos vedėjas padėkojo ar padėkos per radijo valandą sekmadieniais.

Banketui stalus padengė ir papuošė bei vakarienę paruošė darbščiosios klubo narės: Jusinienė, K. Degutienė, K. Miler, O. Brazauskienė, E. Kurienė, O. Žemgulienė ir M. Baltulionienė.

Šokiams groja Melo Tones Ron Klicko iš Midlletown, Conn., orkestras.

Linkėtina, kad "Tėvynės Garsų" lietuvių valanda augtų ir stiprėtų.

J. Bernotas

Rengiasi vykti į Washingtoną

Šiluvos iškilmių Washingtone talkos komitetas skelbia šį savo pranešimą:

Rugsėjo 3-4-5 Šiluvos koplyčios šventinimo iškilmių ir lietuvių religinio kongreso techniškam paruošimui Washingtone sudarytas talkos komitetas. Jo darbo apimtin įeina toki dalykai, kaip nakvynės, į Washingtoną atvykusių informacija, vietinis transportas, tvarkos palaikymas ir bendrai dalykai, reikalingi dideliam žmonių sambūriui aptarnauti. Į talkos komitetą įeina septynių Washingtone esančių lietuvių organizacijų atstovai. Jis veikia pasiskirstęs į specialiems darbams atlikti reikalingas komisijas.

Talkos komitetas galės atlikti savo uždavinį, patarnauti iškilmių dalyviams, jei jis iš anksto bus tinkamai pasiruošęs, o tam reikalinga žinoti, kiek žmonių į Washingtoną atvyks ir kokios apimties pasirengimų bei patarnavimų reikės. Tam tikslui talkos komitetas laikas nuo laiko skelbs savo pranešimus, tikėdamasis rasti atgarsio visuomenėje. Šiuo kartu talkos komitetas praneša ir prašo:

1. Jau **dabar** laikas pasirūpinti kelione ir nakvyne.

2. Organizuojantieji kelionę į Washingtoną autobusais, prašomi ilgiau nelaukiant išsinuomuoti autobusus, susitarti su autobusų kompanijomis, kad **jos parūpintų savo keleiviam nakvynę Washingtone,** kad į Washingtoną pristatytų be pasivėlavimo ir kad Washingtone nuvežtų į atitinkamas programos vietas. Didžiosios autobusų kompanijos turi sutartis su viešbučiais ir su mielu noru parūpina savo keleiviam nakvynę. Jos tepageidauja, kad toki susitarimai būtų padaryti kuo anksčiausiai, dabar.

Ekskursiją suorganizavus, prašoma pranešti talkos komitetui, kiek ir iš kurios vietos asmenų atvyksta į Washingtoną.

3. Atvykstantiems į Washingtoną individualiai bet kokiomis susisiekimo priemonėmis nakvynes parūpina Statler Hilton viešbutis. Kambarių rezervavimo atvirutės išsiuntinėtos visiem lietuvių parapijų klebonam. Kas reikalingas nakvynės, prašomas užeiti pas savo kleboną, pasiimti rezervavimo atvirutę, ją užpildyti ir **pasiųsti viešbučiui iki rugpiūčio 1.** Viena atvirute gali pasinaudoti keli asmens. Kambarių kainos vienam asmeniui už naktį 10 dol., dviem asmenim — 15 dol. Kiekvienam atvirutę pasiuntusiam viešbutis praneš kambario rezervavimo patvirtinimą. Už kambarį užsimokama atvykus.

4. Jei dėl šio pranešimo kiltų kokių neaiškumų (išskiriant programinius dalykus), prašoma rašyti talkos komitetui (7802 Temple St., Hyattsville, Md. 20783).

Putnamo seserų rėmėjų Hartfordo apylinkės pirmininkė Salomėja Šimkienė įteikia 15,000 dol. čekį motinai Augustai. Šalia pulk. E. O'Meara, gubernatoriaus atstovas, ir prel. P. Juras. Nuotr. B. Kerbelienės

ŽINIOS IŠ NASHUA, N.H.

Sekmadienį, gegužės 1, Šv. Kazimiero lietuvių parapijos bažnyčioje buvo aukojamos mišios Šv. Juozapo garbei. Turiningą pamokslą apie šv. Juozapą pasakė kun. Adolfas Vainauskas (lietuvių kalba).

Staiga susirgo muzikas-varg. Jonas Tamulionis, gyv. 11 Mason st., penktadienio naktį, balandžio 22. Šeštadienio rytą, apie 2 val., buvo nuvežtas į šv. Juozapo ligoninę. Pradžioje manyta, kad jis gavo širdies priepuolį. Iššauktas iš Bostono gydytojas, širdies ligų specialistas. Patikrinęs pareiškė, kad jo širdis sveika. Vėliau padarė X-Ray nuotraukas ir surado, kad jo viduriai netvarkoje. Ligonis sveiksta.

Toje pačioje ligoninėje jau seniai guli Mikalina Karstonienė. Ji sveiksta. Yra daugiau lietuvių ligonių. Dauguma jų senesnio amžiaus.

Mirusieji

Balandžio 22 mirė **Magdalena Kryževičienė,** gyv. 46 Worcester st. Velionė buvo pašarvota Kazio Kazlausko, 8 E. Pearl St., laidotuvių name. Palaidota balandžio 26 iš Šv. Kazimiero lietuvių parapijos bažnyčios po gedulingų šv. mišių, kurias aukojo kleb. kun. Juozas Bucevičius, M.S.

A. a. Magdalena Kryževičienė priklausė Maldos Apaštalavimo ir Tretininkų draugijoms, kurių nariai palydėjo ją amžinybėn.

Nuliūdime liko vyras Jonas Kryževičius ir giminės.

Balandžio 25 mirė **Benjaminas Kopka,** 57 m. amžiaus, gyv. 27 Prescott st. Palaidotas balandžio 28 iš šv. Kazimiero lietuvių parapijos bažnyčios po gedulingų mišių, kurias aukojo kleb. J. Bucevičius. Asistavo kun. A. Vainauskas ir kun. J. Nally, M.S.

Velionis buvo ilgametis Nashua koporacijos personalinis vedėjas.

Nuliūdime paliko žmoną Stellą, tris dukteris, keturius sūnus, penkius brolius, tris seseris ir daug giminių.

Balandžio 30 mirė **Clara Cyrgalienė,** 69 m. amžiaus, gyv. 30 Summer st. Palaidota gegužio 4 iš šv. Kazimiero lietuvių parapijos bažnyčios po gedulingų mišių, kurias aukojo kun. R. Davis, M.S.; asistavo kleb. kun. J. Bucevičius ir kun. A. Vainauskas.

Liūdesy liko velionės vyras Pranas J. Cyrgelis, dvi seserys penki broliai ir giminės.

Visi trys mirusieji palaidoti Šv. Kryžiaus parapijos kapinėse, kur maldas atkalbėjo kun. Adolfas Vainauskas.

Lietuvis karys žuvo Vietname

Balandžio 30 mirė nuo priešo šūvio sužeistas karo lauke Vietname lietuvis karys Vincas Vilkauskas, kai jis gelbėjo kitą sužeistą karį. Jo kūnas parvežtas į Nashua, kur bus kariškai palaidotas. Jis prieš išvykdamas į Vietnamą apsivedė. Nuliūdime liko jo žmona, tėvai ir giminės. **A.**

MIRĖ GAUTINGO SANATORIJOS LIETUVIŲ GLOBĖJAS

Kun. Aleksandras Micas, gimęs 1900 m. Vilniuje, kelis metus formaliai ėjo kapeliono pareigas Gautingo TB sanatorijoj. Sveikatai sušlubavus, iš kapeliono pareigų pasitraukė, bet nenustojo saviškių ligonių globoti iki pat savo mirties.

Buvo apsigyvenęs Gautingo miestelyje ir kol galėjo, lietuvius TB ligonius lankė ir globojo. Vienas iš ligonių rašo Balfo Centrui: "Balandžio 30 d. 18 val. mirė mum ligoniam mielas kun. A. Micas. Mes netekome kunigo, kuris buvo ir mūsų draugas. Velionis nuolat mus lankydavo, sunkiai sergančius paguosdavo, moraliai ir dvasiniai sustiprindavo. Kiek kartų yra rūpestingai mum pravedęs rekolekcijas. Geru žodžiu pamokindavo, patardavo, sustiprindavo.

Laidotuvės įvyko gegužės 4 Gautingo kapinėse, kur ilsisi daug laisvos Lietuvos nesulaukusių lietuvių". **K.L.J.**

NAUJOSIOS ANGLIJOS ATEITININKŲ ŠVENTĖ

Putname, Conn., gegužės 1 įvyko N. Anglijos ateitininkų moksleivių ir studentų šventė. Ją rengė Putnamo ateitininkių Barboros Žagarietės kuopa ir ASS draugovė. Dalyvavo ateitininkai iš Bostono, Brocktono, Kennebunkporto, New Yorko, Putnamo, Waterburio, Worcesterio. Viso buvo devynios vėliavos, kurios dalyvavo pamaldose. Mišias aukojo kun. Vytautas Zakaras. Jis pasakė ir pamokslą.

Iškilmingas posėdis buvo 2:30 v. Jį pradėjo Gražina Šimkutė, vadovavo Remigijus Sužiedėlis. Garbės prezidiuman pakviesta: prel. V. Balčiūnas, pranciškonų provinciolas tėv. L. Andriekus, kun. V. Zakaras, motina M. Aloyza, Ateitininkų Studentų Sąjungos pirm. A. Idzelis, Reg. Petrionytė, Antanas Saulaitis ir skaučių atstovė Joana Kataveckaitė. Įnešus vėliavas, sugiedojus Marija Marija, pagerbtas tragiškai žuvęs Antanas Vainius.

Ateitininkų moksleivių įžodį davė šie jaunesnieji ateitininkai: iš Bostono Maironio kuopos — Donatas Baškys, Gytis Gavelis ir Danutė Pauliulytė; New Yorko Pečkauskaitės kuopos — Asta Ruzgaitė, M. Mažeikaitė, Nomeda Aušmenaitė, Karilė Baltrušaitytė, Aida Polytė, Aušra Kregždytė, N. Jarmas ir Petras Sandanavičius; Putnamo Barboros Žagarietės kuopos — Danutė Rinkutė, Rita Šeflerytė, Lydija Slutaitė, Danguolė Rinkutė, Vita Petrulytė. Jų įžodį priėmė D. Skirmuntaitė ir motina M. Aloyza.

Ateitininko studento įžodį davė šie moksleiviai ateitininkai: Putnamo draugovės — Silvija Umbrasaitė ir Liucija Narkutė, Bostono draugovės — Jūratė Garsytė, Kristina Kavaliauskaitė ir Danutė Pauliukonytė. Įžodį priėmė kun. V. Zakaras ir A. Idzelis.

Įžodį davusių moksleivių ateitininkų vardu kalbėjo Asta Ruzgaitė, studentų vardu J. Garsytė. Sveikino A. Idzelis.

Po ateitininkų Credo ir himno išneštos vėliavos.

Paskaitą skaitė jaunas jėzuitas Antanas Saulaitis, supažindinęs klausytojus su jaunimo metais, su jaunimo stovykla, iš kėlė klausimą — kuo kiekvienas jaunuolis gali prisidėti prie jaunimo metų.

Po posėdžio putnamiškės ateitininkės atliko montažą. Programai pasibaigus, vyko jaunimo pasilinksminimas . . .

Šventė praėjo jaukioje nuotaikoje. Dalyvavo gražus jaunimo būrys. **Pr.**

ARCHITEKTŪROS PARODA

Pasaulio lietuvių jaunimo kongreso architektūros paroda įvyks 1966 birželio 25 -liepos 10 jaunimo centre, Chicagoje.

Dalyvavimo taisyklės:

1. Parodos tikslas supažindinti kongreso dalyvius ir visuomenę su jaunųjų lietuvių architektų darbais ir projektais.

2. Parodoje dalyvauja viso pasaulio architektai ir inžinieriai, turį ne daugiau kaip 45 m. amžiaus.

3. Išstatomieji darbai yra architektūros ir inžinerijos statybos projektai.

4. Projektai gali būti pavaizduoti mastelio brėžiniais, modeliais ir fotografijomis su trumpais užrašais lietuvių ar anglų kalbomis.

5. Vienam parodos dalyviui skiriamas 7 ft. x 8 ft. ar mažesnis sienos plotas. Stalo plotas neribotas.

6. Sutinkantieji parodoje dalyvauti prašomi pranešti Amerikos Lietuvių Inžinierių ir Architektų Sąjungos Chicagos skyriui — architectų sekcijos vadovui: arch. Albertas Kerelis, 2615 West 71st. St. Chicago, Ill., tel. 312 area code 471-1778 arba arch. L. Stankaitis, 7355 South Richmond Ave., Chicago, Ill., tel. 312 a.c. 778-6501, iki birželio 10 dienos. Pranešant patiekti sekančias informacijas: Dalyvaujančio parodoje vardą, pavardę, adresą ir užimamą plotą.

7. Visi eksponatai turi būti pristatyti ar prisiųsti iki birželios 20 dienos aukščiau išvardintais adresais. **Rengėjai**

IŠ VISUR

— **Kun. Kęstutis Balčys** giedojo boso partiją Verdi "Requiem", kurį atliko Amsterdamo simfonijos orkestras ir choras balandžio 24.

— **Dainavos stovyklos** Manchester, Mich., naujas telefonas yra 428-8394, area code 313.

— **20 lietuvių karių,** kurių dauguma kovoja Vietname, o kiti yra Korėjoje arba Europoje, jaunimo kongreso komiteto vardu pasveikinti ir pakviesti į kongresą. Kongreso antrą dieną — liepos 1, 2:30 val. popiet įvyks "Karių ir veteranų sekcija", kurią organizuoja R. Mišauskas. Jaunimo metuose nepamirštinas nė vienas lietuvis karys. Turimus lietuvių karių adresus atsiųsti į jaunimo kongreso komiteto būstinę adresu: 5620 S. Claremont Ave., Chicago, Ill. 60636.

— **Buv. Prienų "Žiburio" gimnazijos** mokytojų ir mokinių suvažiavimas įvyks Chicagoje dainų šventės metu.

— **Jūratė Reisgytė,** paskutiniuoju laiku taip pagarsėjusi Australijos lietuvaitė, kviečiama atvykti į jaunimo kongresą. Iniciatyvos ėmėsi Chicagos Margučio radijas, prašydamas kiekvieną klausytoją paaukoti bent po 1 dol. kelionės išlaidom apmokėti.

— **Lituanus** žurnalo vajaus komitetai jau veikia keliuose miestuose. Jiem vadovauja: Bostone — Algirdas Antanavičius, Buffalo — Aleksandras Gedmintas, Chicagoje — Leopold von Brown, Clevelande — Živilė Mackevičiūtė, Detroite — Alfredas Kulikauskas, Hamiltone — Marytė Arštikaitytė, Philadelphijoje — Birutė Sadinauskaitė.

— **Inž. A.J. Rudis** sumokėjo visas kelionės išlaidas vienam lietuviui, atvykstančiam į jaunimo kongresą iš Pietų Amerikos.

— **T. Bruno Markaičio, S.J.,** naujas veikalas, pavadintas "Koncertas pianui ir pučiamiesiem" pirmą kartą buvo viešai grojamas balandžio 27 Tampoje, Floridoje. Piano solo partiją atliko Jack Winsor-Hansen iš Chicagos, o Tampos simfoniniam orkestrui dirigavo pats kompozitorius.

— **Jaunimo prieškongresinei stovyklai** planuojami 5 dienų "kursai" įvairiom temom— laisvės kovų istorija, politiniai Lietuvos laisvinimo klausimai, jaunimo stovyklos, lietuvių ir jaunimo spauda ir t.t. Šiais klausimais bus ruošiamos įvairios diskusijos.

— **"Žibintiečių" dėmesiui!** Dvidešimtmečio proga buv. Vokietijoje lietuvių prekybos mokyklos "Žibintas" mokytojų ir mokinių suvažiavimas įvyks spalio 8 Toronte, Kanadoje. Norintieji suvažiavime dalyvauti prašomi pranešti savo adresus A. Dilkui, 91 Medland Cres., Toronto 9, Ont. Canada.

Liucijos Babickienės - Savickaitės vienerių metų mirties sukaktis

Gedulingos šv. mišios už a. a. Liucijos Babickienės Savickaitės sielą bus aukojamos gegužės 14 d. 10 val. Nekalto Prasidėjimo Marijos seserų vienuolyno koplyčioje Putnam, Conn. Po šv. mišių bus šventinimas paminklas ten pat Nekalto Prasidėjimo seserų vienuolyno kapinaitėse.

— **Philadelphijos jaunimo metų komiteto** darbą koordinuoja inž. A. Gečys. Paskirų komisijų pirmininkais yra G. Mironas, E. Skladaitis, R. Salytė ir J. Vigelis.

— **Ramunė Kviklytė,** jaunimo kongreso parodų komisijos pirmininkė, praneša, kad jaunimo kongreso metu Jaunimo Centre Chicagoje bus išstatytos sekančios parodos: fotografijos, meno, spaudos, architektūros, numizmatikos bei Lietuvos pašto ženklų. V. Valaičio foto darbų paroda vyks Chicagos Conrad Hilton viešbutyje, Normandie Lounge salėje.

— **Brazilijos jaunimo metų komitetas** yra pasiryžęs suorganizuoti Lietuvos savaitę, didelę jaunimo ekskursiją, o taip pat pravesti pirmą lietuviško teatro festivalį ir įsteigti spaudos leidyklą, kuri leistų lietuvių rašytojų kūrinius portugalų kalba.

Baigiama Kennebunkporto koplyčia

Dideli Maino šalčiai buvo sustabdę pernai pradėtą pranciškonų koplyčios statybą Kennebunkporte. Dabar visu greičiu darbas tęsiamas toliau ir tikimasi šią vasarą koplyčią galutinai užbaigti.

Šiuo metu visi išoriniai koplyčios darbai jau baigiami ir persikeliama į vidaus įrengimus. Dailininko K. Jonyno meno studija daro vitražus, altorius ir kitas vidaus dekoracijas.

Daug vertingų dalykų Amerikos lietuviai jau yra sutikę įrengti naujoje koplyčioje, tačiau be fundatorių dar yra: didelis vitražinis langas, Šv. Sakramentui altorius, sakykla, vargonai, Šv. Antano statula, klausykla, suolai ir daugelis kitų. Jei kas panorėtų bent vieną iš tų dalykų įrengti, būtų mum didelė parama ir gražus įsiamžinimas šioje centrinio pranciškonų vienuolyno koplyčioje. Laukiamos su dėkingumu taip pat ir mažesnės aukos, kurios pagreitintų statybos galutinį užbaigimą.

T. Jurgis Gailiušis, O.F.M.
Vienuolyno Viršininkas

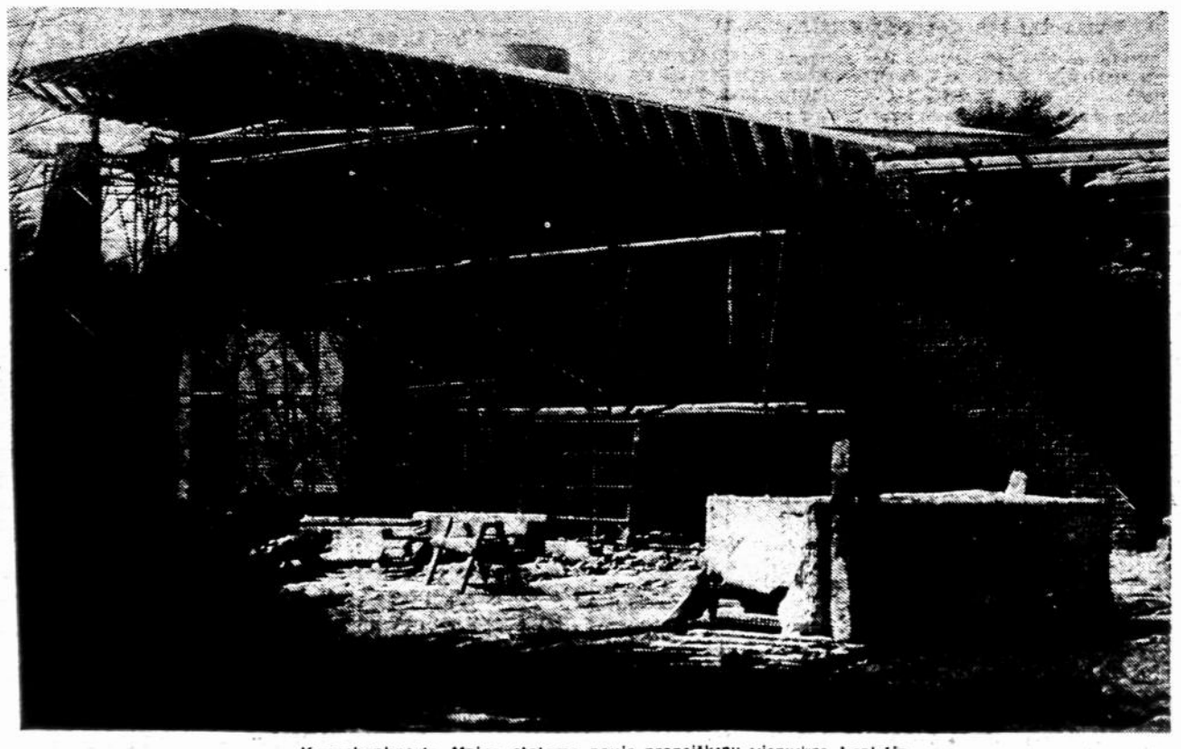

Kennebunkporte, Maine, statoma nauja pranciškonų vienuolyno koplyčia.

VISI BENDROM JĖGOM STATYKIME

KULTŪROS ŽIDINĮ NEW YORKE

- STATYBOS FONDAS ATIDARYTAS
- PATOGUS ŽEMĖS SKLYPAS ATRASTAS
- PASTATO PLANAI RUOŠIAMI

KĄ PASIRYŽOME — ĮVYKDYSIME!

DABAR YPAČ REIKALINGA JŪSŲ AUKA ŽEMĖS SKLYPUI PIRKTI

TĖVAMS PRANCIŠKONAMS BROOKLYNE (BUILDING FUND)
680 BUSHWICK AVE., BROOKLYN, N. Y. 11221

Siunčiu auką ..... statybų fondui ir prašau įrašyti mane / mūsų šeimą / mūsų mirusiuosius į:

☐ Garbės fundatorius ($1000) ☐ Amžinuosius narius ($500)
☐ Fundatorius ($100) ☐ Rėmėjus (mažesnė auka)

Pasižadu iš viso paaukoti ateityje statybų fondui .....

ADRESAS .....

(Visoms aukoms atskaitoma mokesčiai (Tax deductible)

Džiaugsmą, poilsį ir [illegible]
Adirondakų kalnų perlo — [illegible]

LAKE GE[illegible]

lietuvių SKYV[illegible]

Blue [illegible] MANOR

vienoje pirmaujančių visame Lake George rajone

KALNŲ oras, nuostabi gamta — [illegible] siu pasaulyje su 300 salų ir [illegible]

PATOGIOS patalpos, geras maistas.

SVEČIAMS NEMOKAMAI; nuosavas 300 pėdų [illegible] puikus pliažas, kasdieninės išvykos motorlaivi[illegible] ski (yra instruktoriai), įvairios valtys — [illegible] canoes ir kt. Maudymosi baseinas stikliniame [illegible] Tenisas, ping-pong, kroketas ir tt. Vakarais salėje koncertai, vaidinimai, šokiai ir kt. pramogos.

IDEALI VIETA JAUNAVEDŽIAMS

Šalia vasarvietės išnuomojamos patalpos ir be maisto (su įrengtom virtuvėm).

Nuo New Yorko per 200 mylių. Iš New York Thruway Exit 24, į Northway 87 iki Lake George Village; iš ten 9N keliu 7 myl. į šiaurę. Vasarvietė skelbiama N. Y. Times ir Daily News sekmad. laidose.

Rezervacijų in informacijų reikalu kreiptis:

BLUE WATER MANOR
DIAMOND POINT, N. Y. Tel. (518) NH 4-5071

[illegible] Nuotr. V. Gruzdžio.

WHITE HORSE TAVERN
baras - restoranas
[illegible] savininkas
[illegible] JAMAICA AVE. Woodhaven, N. Y. 11421
Tel. Virginia [illegible]
SALĖ VESTUVĖMS, SUSIRINKIMAMS BEI KITIEMS POBŪVIAMS
Salėje gali tilpti 100 dalyvių

SIDABRINIO VARPO KEPYKLA
Silver Bell Baking Co.
Lietuviška ir europietiška duona ir pyragai
Šventėms, vestuvėms bei pokyliams tortai
DALIA ir ALBERTAS RADZIONAS, sav.
38-38-40 STAGG STREET BROOKLYN, N. Y. 11206
Telefonas STagg 2-5938

REPUBLIC Liquor Store, Inc.
322 Union Avenue, Brooklyn 11, N. Y.
Telefonas EV 7-2089
JUOZAS BRUŽINSKAS, vedėjas
Didelis pasirinkimas įvairių vynų, degtinių, konjakų, midų
šventėms bei kitokioms progoms

MIRĖ VERONIKA PLEČKAITIENĖ

New Haven, Conn. — Sirgus 6 savaites rimtai ligoninėje ir savo dukros namuose, balandžio 13 su šiuo pasauliu atsiskyrė mylima šeimos motinėlė Veronika Plėčkaitienė, kuri buvo tikra lietuviška mamytė. Iš Vokietijos atvyko pas savo sūnus ir dukrą, kur buvo maloniai visų mylima ir globojama. Ypatingai žentas Jonas Girdauskas ją slaugė ir mylėjo kaip tikrą motinėlę.

Pašarvota buvo J. Markiewicz laidojimo koplyčioje, kur gausiai susirinko giminės, draugai bei draugės, ir pažįstami bei kaimynai atsisveikinti. Karstą puošė gėlių puokštės bei vainikai ir kuklūs kryžiai. Užprašyta daug mišių.

Palaidota balandžio 15. Iškilmingos mišios buvo šv. Kazimiero bažnyčioje. Palaidota šv. Lauryno kapinėse kur palydėjo gausi lietuvių eisena. Velionė priklausė Rožančiaus draugijai, tretininkams ir Maldos apaštalavimo draugijai. Rožančiaus draugijos narės buvo garbės palydovės, ir priėmė komuniją už savo narės sielą.

Karsto nešėjai buvo anūkai Juozas, Jonas, Vincas ir Tomas Plėčkaičiai, Povilas Kauneckas, ir Juozas Klimas.

Velionė paliko liūdėti savo vyrą Kazimierą ir dvi dukras Lietuvoje, sūnų Vladą Toronte, Kanadoje, dukrą Ona Girdauskienę, sūnų Vincą ir žentą šioje kolonijoj, o taip pat 5 anūkus. Liūdinčiai šeimai ir giminėms reiškiam gilią užuojautą.

Kleb. kun. Albertas Zanavičius švenčia 25 m. kunigystės sukaktį. Iš parapijos draugijų yra sudaryta komisija, kuri suruoš banketą. Komisija posėdžiavo balandžio 27. Anksčiau buvo išsiuntinėti bilietai, kurie jau grąžinami. Parapiečiai ir svečiai iš apylinkių užsisako vietas. Kurie bilietų negrąžino, prašomi paskubėti ir užsisakyti sau vietą. **M.**

JUOZO ir IZABELĖS MISIŪNŲ
RAY'S LIQUOR STORE
Galima gauti įvairiausios rūšies amerikiečių ir importuotų gėrimų . . . Didžiausias pasirinkimas degtinės ir vyno.
103-55 LEFFERTS BLVD. RICHMOND HILL, N. Y.
Telefonas: Virginia 3-3544

Lietuviška vasarvietė BANGA
CAPE COD, MASS.
Great Marsh Rd. — Centerville, Mass.

Prie Atlanto vandenyno, Golfo srovės šildomo garsaus Craigville Beach • Patogūs kambariai ir atskiri namukai, kur patiems galima gamintis valgį • Skanūs lietuviški valgiai • Grynas pušų oras ir rami vietovė poilsiui • Svečiams be savų automobilių — transportacija į ir iš paplūdymio • Šalia BANGOS randasi ežeras su paplūdymiu. Žuvavimo mėgėjams yra laivelis • Norintieji puikiai praleisti atostogas prašomi su užsakymais kreiptis šiuo adresu:

A. PAKŠTYS
76 Alicia Road, Dorchester, Mass. 02124 — Tel. (617) 282-8046
o po birželio 15 d.:
BANGA
P. O. Box 188, Centerville, Cape Cod, Mass. — Tel. (617) SP 5-4633

LIUDOS MIKULSKYTĖS
įvairių moteriškų drabužių krautuvė
Krautuvėje yra didelis įvairių gatavų moteriškų drabužių pasirinkimas: išeiginės - balinės bei darbo suknelės, megstukai, sportinukai, bliuskutės, kojinės. Čia gaunama siuntiniams gatavi moteriški drabužiai, pritaikinti įvairioms progoms ir dydžiui.
95-04 JAMAICA AVE. Woodhaven, N.Y. 11421
— Tel. 849-7240 —

Vasarotojų dėmesiui —
Lietuviška JANSONŲ vasarvietė Cape Cod
vila
AUDRONĖ
šiais metais atidaroma vasarojimui nuo birželio 18 d. iki rugsėjo 15 d.
Visus tautiečius maloniai kviečia atvykti praleisti atostogas. Jau dabar priima užsakymus. Kreiptis:
DR. ED. JANSONAS
15 Rosedale St. Boston Mass 02124 — Tel. 288-5999

ATOSTOGOS PRANCIŠKONŲ SODYBOJE
KENNEBUNKPORT, MAINE

BERNIUKŲ VASAROS STOVYKLA veiks liepos 1 - 29. Priimami berniukai nuo 8 iki 15 metų. Stovyklautojai naudosis šv. Antano gimnazijos patalpomis ir visais įrengimais. Žemos kainos, gera priežiūra, daug jaunimui pramogų, poilsis sujungtas su žiniomis. Iš Brooklyno eis specialus autobusas liepos 1 dieną.

•

SUAUGUSIEMS VASARVIETĖ atidaroma 1 liepos ir tęsis iki 28 rugpiūčio. Lietuviškas maistas, vėsūs vakarai, gražus Atlantas, erdvi vienuolyno sodyba, maudymosi baseinas, o kainos visiems prieinamos.

•

Vasarvietėn ir stovyklon registracija jau prasidėjo. Pirmenybė ir pasirinkimas yra anksčiau registruojantiems. Informacijai rašykite:

Franciscan Monastery
Kennebunkport, Maine
04046
Tel. (207) 967-2011

GERIAUSIAS METŲ PREKES
DOVANAS JŪSŲ GIMINĖMS IR ARTIMIESIEMS USSR

Jūs galite pirkti firmoje PODAROGIFTS, INC. Jūsų patarnavimui PODAROGIFTS, INC. parodų salėje tik ką gauti "LAIMĖTOJAI" tarptautinėse

parodose:

Susipažinkite su naujausiu modeliu automobilio "MASKOVIČ" — jis neapvils jus bet kokiame kelyje.

Apžiūrėkite pagerintos kokybės MOTOCIKLĄ 'IŽ-PLANETA' - TELEVIZIJOS aparatai naujausios konstrukcijos. FOTO APARATAI — su patobulintais objektyvais, pagamintais iš ypatingo stiklo. — Ekonomiški ŠALDYTUVAI — Elegantiški KAILIU PALTAI ir KEPURĖS iš pagarsėjusių rusiškų kailių. — AUDINIAI įvairiausių spalvų ir raštų. — Pagarsėję rusiški DELIKATESAI: grūdinė ikra, konservuoti krabai "ČATKA" ir "AKO", o taip pat kiti maisto produktai.

VISA TAI JŪS GALITE PIRKTI PAS MUS!

Pirktos prekės pristatomos Jūsų giminėms SPECIALIOMIS ATPIGINTOMIS KAINOMIS — NERIBOTAS KIEKIS — BE MUITO — BE KITŲ MOKESČIŲ. — PODAROGIFTS, INC. garantuoja skubų, tikslų dovanų pristatymą ir pranešimą apie jų gavimą.

Reikalaukite naujų mūsų katalogų, kuriuose rasite pasirinkimui daugybę pramonės gaminių ir maisto produktų.

DOVANŲ PAŽYMĖJIMAS — geriausias būdas užsakyti dovanas savo giminėms USSR!

- JIS ŽYMIAI SUPRASTINS užsakymų formalumus.
- IŠPILDYS bet kokius Jūsų giminių pageidavimus.
- PATENKINS juos pasirenkant užsakytų prekių pagal savo skonį ir jų kokybę.
- PADĖS suderinti Visasąjunginės Importo-eksporto "VNEŠPOSYLTORGUI" priimti užsakymus kitų įmonių prekėms, nenurodytoms kataloge.
- NUSTEBINS JUS SAVO PIRKĖJIŠKA SPECIALYBE.

[illegible] — KELIALAPIAI Jūsų artimiesiems, gyvenantiems USSR į PUIKIAUSIUS KUROSTUS SOVIETŲ SĄJUNGOJE. Jų vaizdai išstatyti Parodinėje Salėje — PODAROGIFTS, INC.

Rašykit, skambinkit, reikalaukit informacijų iš PODAROGIFTS, INC., vienintelės firmos JAV-se turinčios specialią sutartį su V/O "VNEŠPOSYLTORG" išpildyti dovanų užsakymus Jūsų giminėms USSR.

PODAROGIFTS, INC.
220 PARK AVENUE SOUTH (corner 18th Street)
New York, N.Y. 10003. Phone 212 - 228-9647

III Dainų šventė

"Tėviškės Namai", Br. Budriūno naujai parašyta kantata, bus išpildoma dainų šventėje. Joje dalyvaus ir solistai, kurie jau pradėjo savo darbą. Solistas bus Rimtautas Dabšys. Tai jaunas, bet labai populiarus dainininkas, gyvenantis Los Angeles. Calif. Kantatos autorius Br. Budriūnas taip pat gyvena Los Angeles. Artimas kontaktas su kantatos autorium bus labai naudingas solistui.

Solistė bus Dana Stankaitytė. Ji gyvena Chicagoje, bet gerai pažįstama visos Amerikos lietuviams. Ji dalyvavo operose ir daugybėj koncertų įvairiose lietuvių kolonijose. Tai stipri lietuviškos dainos pajėga.

Faustas Strolia, kuris dainų šventėje diriguos vaikų chorui, lanko chorus Chicagoje. Tikimasi, kad nuvažiuos ir į kitas vietoves. Šio lankymosi tikslas — susipažinti su chorais, suderinti dainavimą. Jauniesiem dainininkam labai pravartu pamatyti savo būsimąjį dirigentą ir prie jo priprasti. Faustas Strolia vaikų chorų vadovavimo srityje jau senas vilkas. Šioje srityje jis daug dirbo ir tebedirba, parodydamas labai aiškius sugebėjimus jaunųjų dainininkų lavinime ir išvedant juos į sceną. Vaikų choro vadovavimas yra savotiška ir skirtinga chorinės darbuotės sritis. Čia neužtenka vien tik muzikinio išsilavinimo, bet taip pat reikia būti ir pedagogu.

WINTER GARDEN TAVERN Inc.
VYTAUTAS BELECKAS
Savininkas
—•—
Salė vestuvėms ir kitokioms pramogoms. Be to, duodami pašaidotuviniai pietūs. Pirmos rūšies lietuviškas maistas prieinama kaina.
1883 MADISON STREET
BROOKLYN 27, N. Y.
(Ridgewood)
Tel. EVergreen 2-8440

LITAS Investing Co. Inc.
kviečia
Pirkti akcijas su garantuotu dividendu ir augančia verte
Taupyti — atidarant sąskaitą (ligi 5½%)
Skolintis automašinoms, namu remontui., akcijų pirkimui
Dėl prospekto ir kitais reikalais:
V. VEBELIONAS, 100-21 89th Ave., Richmond Hill N.Y.; HI 1-6799
Darbo valandos: šiokiadieniais 6-9 val. vak.; šeštadieniais 9-4 val.
CHICAGO, ILL.: 6775 So. Western Ave., tel. GR 6-2242
Darbo valandos — trečiadienį ir penktadienį vakarais, šeštadienį nuo 10 iki 3 val. popiet.

S & G MEAT MARKET
ANTANAS VAITKUS, vedėjas

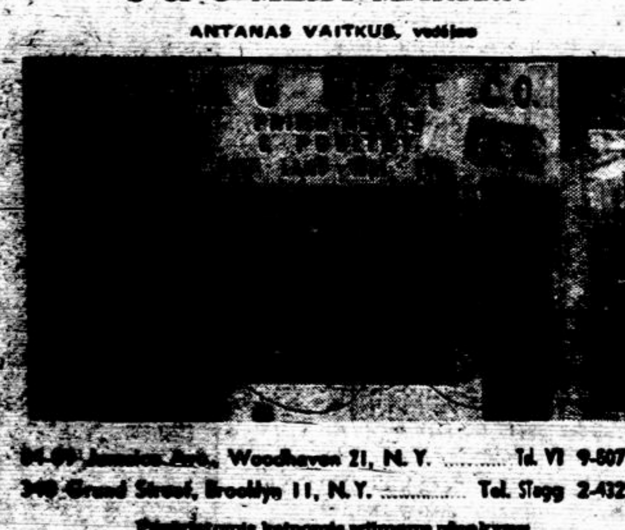

[illegible] Jamaica Ave., Woodhaven 21, N. Y. .... Tel. VI 9-8077
[illegible] Grand Street, Brooklyn 11, N.Y. .... Tel. Stagg 2-4329
[illegible] VESTUVĖMS IR POBŪVIAMS
[illegible]
We take all orders special price for Weddings and Parties
Home-Made Bologna

DARBININKO SKAITYTOJAM

SKAITYTOJAMS palengvinti išsiųsti prenumeratą, dedamas šis lapelis. Prašome jį iškirpti, užpildyti ir pasiųsti adresu:

Darbininkas, 910 Willoughby Ave., Brooklyn, N. Y. 11221

Prašau pratęsti prenumeratą 1966 metams.

Vardas ir pavardė ....

Adresas ....

DARBININKAS naujiem skaitytojam pirmuosius metus tik $5.00. Visi kiti skaitytojai, kur begyventų, moka $7.00.

Siunčiu už prenumeratą $ ...., aukų $ ...., Viso $ ....

....
(Data) (Parašas)

SPORTAS

ŠALFASS-GOS TINKLINIO PIRMENYBĖS

Šiaurės Amerikos Lietuvių sportinių žaidynių tinklinio XVI pirmenybės įvyks Chicagoje, Marquette Parke, gegužės 28-29. Rengėjai — Chicagos LSK "Neris". Pirmenybės bus pravedamos suaugusių — vyrų ir moterų klasėse, prieauglio — jaunių A, mergaičių A ir B klasėse.

Klubai pirmenybėm registruojasi iki gegužės 19 adresu: Z. Žiupsnys, 5050 So. Fairfield Ave., Chicago, Ill. 60629. Pirmenybių starto mokestis: vyrų ir moterų klasėje 7 dol., prieauglio klasėse 5 dol. komandai.

Pirmenybės bus pravedamos pagal ŠALFASS-gos tinklinio varžybinius nuostatus, kurie yra paruošti ir tinklinio komiteto vadovo R. Babicko prieš pirmenybes bus išsiuntinėti klubams.

Pirmenybių dalyviai turi būti atlikę metinę ŠALFASS-gos registraciją. Nauji žaidėjai gali dalyvauti žaidynėse, jei jie buvo registruoti apygardinėse pirmenybėse.

LIETUVIAI PABALTIEČIŲ SPORTO FEDERACIJOJE

Lietuvių sekciją Pabaltiečių Sporto Ftderacijoje sudaro: sekcijos vadovas Algirdas Bielskus, nariai — Petras Petrutis, Vytautas Jokubaitis, Jonas Gustainis. Nuo šio pranešimo paskelbimo dienos (1966 gegužės 3) vietoje J. Gustainio į sekciją įeina Kanados sporto apygardos vadovas Kostas Lukošius. Jo adresas: K. Lukošius, 26 Woodside Ave., Toronto 9, Ont. Canada. Telef. RO 2-8998.

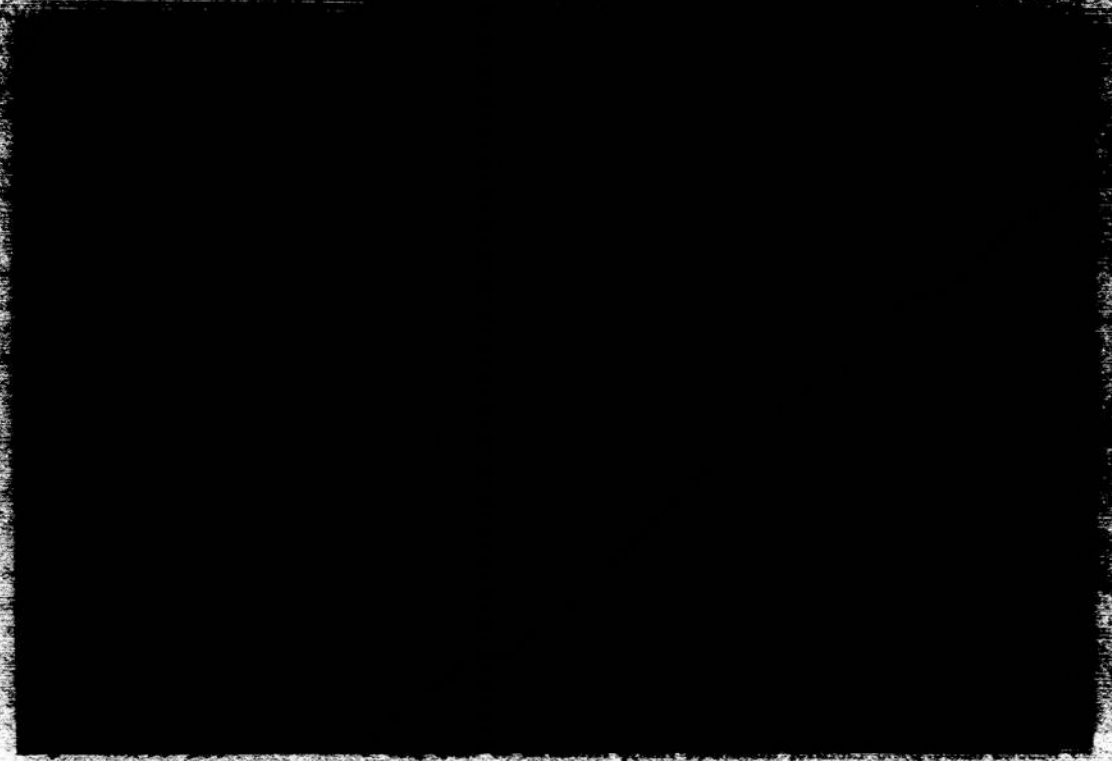

V. V. Sporto Apygardos vadovas Z. Žiupsnys įteikia Neries komandos kapitonui R. Vaištiliui taurę.
Nuotr. Z. Degučio

LIETUVIŲ IR UKRAINIEČIŲ VARŽYBOS

Šiaurės Amerikos Ukrainiečių Sporto Sąjunga yra pasiūliusi ŠALFASS-gai ruošti tarpusavio metines varžybas — metinę sporto šventę. Šiais metais jie ruoštų, sekančiais tektų mum tai padaryti. Pirmosios šventės programon siūlo įtraukti futbolą (soccer) ir lengvąją atletiką. Siūloma vieta — Chicaga arba Torontas, laikas — birželio vidurys. Žada finansinę paramą komandų ir paskirų žaidėjų kelionėm.

Centro valdyba įgalioja A. Bielskų studijuoti šio pasiūlymo galimybes ir painformuoti centro valdybą. Ukrainiečių pasiūlymas padarytas per A. Bielskų.

ŠALFASS-gos Centro Valdyba

VYTAUTO D. GIMNAZIJOS SUKAKTIS

Vilniaus Vytauto Didžiojo gimnazijos 50 metų sukaktis minima Chicagoje gegužės 28-29. Sukakties minėjimo rengėjai su dr. E. Ringum priešaky, V.K.L.S-gai talkininkaujant, prisimins ir pagerbs pirmą gimnaziją su lietuvių dėstomąja kalba. Ta proga jaunimo centre (5620 So. Claremont) gegužės 28, 7 val. vak. bus akademija (paskaita, sveikinimai ir meninė dalis). Po akademijos ten pat ruošiama vakarienė. Įėjimas į akademiją nemokamas, o vakarienė — 5 dol.

Gegužės 29, 12 val. tėvų jėzuitų koplyčioje pamaldos, kurių metu vilniečiai dainininkai išpildys solo giesmes. Šv. mišias aukos ir pamokslą pasakys buvęs V. V. D. gimnazijos abiturientas kun. J. Panavas.

[illegible] programoje dalyvaus eilė buv. V. V. D. gimnazijos auklėtinių, šiuo metu aktyviai besireiškiančių lietuviškame meniniame ir visuomeniniame darbe.

Minėjimo rengėjai kviečia susiburti ir minėjime dalyvauti visus buv. V.V. D. gimnazijos abiturientus, mokinius ir mokytojus, jų artimuosius bei draugus. Dėl nakvynės ir vakarienės galima rašyti: dr. E. Ringus, 7305 S. Washtenow; J. Gaižutis, 5219 S. Fairfield, arba skambinti telef.: PR 6-5518; 735-7338.

[illegible]DĖKA

[illegible] vakarui praėjus

[illegible]

Dėkojam "[illegible]" šokių grupės vadovui V. Melinini, dr. R. Šomkaitei ir P. Jurkui už įvairų jų prisidėjimą, šį kultūrinį parengimą rengiant.

Didelė padėka priklauso "Vaidilutės" kanklių ansambliui ir jo vadovei T. Dzikienei, kuri prisidėjo prie vakaro programos paįvairinimo, įvesdama naują instrumentą.

Dėkojam pianistei Aldonai Kepalaitei, kuri savo dalyvavimu programoj padidino talentų vakaro prasmingumą ir vertingumą.

Ypatinga padėka priklauso to vakaro šeimininkėm: V. Šimkienei, Strazdienei, Vaičiūnienei, Bliznikienei, Žukauskienei, Bakšienei ir Jarmienei už gražaus bufeto parengimą ir svečių pavaišinimą.

Visuomenės talkai, o taip pat ir spaudai, kuri vienu ar kitu būdu prisidėjo šį jaunųjų talentų vakarą rengiant, reiškiame nuoširdžią padėką.

L.B. Apygardos Valdyba

[illegible] žiūrovui kiekvieną programos dalyvį.

Vištų ūkis parduodamas netoli Putnam, Conn., su gerais trobesiais ir visais įrengimais— viskas veikiančiame gerame stovyje. Sodyboje 12 akerių žemės, gyvenamas namas 9 kambarių, centrinis šildymas, garažas. Kartu parduodamas visas judomas inventorius. Parduodamas greit žemiau rinkos kainos, dėl savininko ligos. Dėl apžiūrėjimo laiko rašyti: Mr. Page, c/o ICC, R.F.D. Nr. 2, Putnam, Conn. 06260.

VERTINGOS KNYGOS

Labas rytas, vovere. J. Minelga, piešiniai K. Veselkos, eilėraščiai vaikams. Kaina su kietais viršeliais 2.50 dol.

Gulbė karaliaus pati. Liaudies pasaka su V. Petravičiaus raižiniais. Kaina 1.25 dol.

Kas gražu. Vl. Vijeikis, Vaikams paruošti piešinėliai. Kaina 0.75 dol.

Kur bėga Šešupė, V. Matulaitis, Lietuvos geografijos vaikams pratimai piešinėliuose. Kaina 1 dol.

Gintarėlė, legenda, J. Narūnė, iliustravo V. Stačikaitė. Kaina 1 dol. (Gintarėlė gaunama anglų kalboje 1 dol.)

Gintaro takais, J. Narūnė, eilėraštukai su iliustracijom, kaina 1.50 dol.

Jaunieji daigeliai, J. Narūnė, eilėraščiai su iliustracijomis. Kaina 1.30.

Kova su gaidžiu, Alg. Gustaitis. Kaina 2 dol.

Keturkojis ugniagesys, D. Bindokienė. Kaina 2 dol.

Kregždutė, I dalis, A. Rinkūnas. Kaina 2.50 dol.

Kregždutė, II dalis 3.00

Kregždutė, III dalis 3.25.

Keturi Valdovai, S. Džiugas., spalvotais piešinėliais kaina 2 dol.

Su Trispalve. Mintys vaikam su spalvotais piešinėliais. Redagavo A. Saulaitis. Kaina 75 centai.

Užsakymus siųsti: Darbininkas, 910 Willoughby Ave., Brooklyn, N. Y. 11221.

A†A
LIUCIJOS BABICKIENĖS-SAVICKAITĖS
vienerių metų mirties sukaktis.

Už A†A Liucijos Babickienės sielą gedulingos šv. Mišios bus atnašaujamos Nek. Prasidėjimo Seserų vienuolyno koplyčioje gegužės 14 d. 10 val. ryto. Po gedulingų šv. Mišių bus šventinamas paminklas Nek. Prasidėjimo Seserų vienuolyno kapinėse, Putnam, Conn.

Draugai ir pažįstami nuoširdžiai kviečiami dalyvauti gedulingose pamaldose. Negalį atvykti į pamaldas prašomi savo maldose prisiminti A†A Liulijos sielą.

Nuliūdę,
Vyras Povilas Babickas
Dukrelė Zita
Tėvai Ona ir Kostas Savickai

PADĖKA

Nuoširdžiai dėkojame visiems, išreiškusiems paskutinę pagarbą šių metų balandžio mėn. 1 dieną mirusiam a.a.

JUOZUI BRAZINSKUI,

palydint į kapus, aukomis, gėlėmis, šv. mišių užprašymu ir apsilankant koplyčioje.

Taip pat dėkojame kun. J. Gurinskui už atliktas paskutines apeigas ir visiems žodžiu ar raštu išreiškusiems mums užuojautą.

žmona, sūnus, marti ir anūkai

RADIJO PROGRAMOS

BOSTON, MASS.
Vedėjas
JONAS J. ROMANAS, Sr.
WHIL - 1430 kil. Medford, Mass.
Sekmadieniais nuo 11 iki 12 vid.

BOSTON, MASS
Vedėjas
STEP. MINKUS
WLYN — 1360 kilocycles
ir FM 101.7 banga
Sekmadieniais nuo 1 - 1:30 val. p.p.

BOSTON, WORCESTER BROCKTON,
Vedėjas P. VIŠČINIS
173 Arthur St., Brockton 18, Mass.
Tel. JU [illegible]
FM bangomis 105,7 MC
meg. iš WKOX, Framingham, Mass.
Sekmadieniais 8 - 9 val. ryto

DETROIT, MICH.
Vedėjas RALPH J. VALATKA
WJLB, 1400 banga
15756 Lesure, Detroit 27, Mich.
BRoadway 3-2224
Šeštadieniais 8:45 iki 9:45 v.v

HARTFORD, CONN.
Ved. ALG. DRAGŪNAVIČIUS
WBMI - FM 95.7
273 Victoria Rd., Hartford 14, Conn.
Tel.: 249 - 4502
Sekmadienį — nuo 12 iki 1 p.p.

PITTSBURGH, PA.
WZUM, 1590 banga
vedėjas VYT. A. YUCIUS
52 Shady St. W. Pgh., Penna. 15228
Tel. 563-2754
Sekmadieniais 12:00 iki 12:30 v. p.p.

PHILADELPHIA, PA.
WTEL, 860 kilocycles
BENDRUOMENĖS BALSAS
1203 Green St., Phila, Pa. 19123
PO 5-0932
Šeštadieniais nuo 1:30 iki 2:30 p.p.

WATERBURY, CONN.
WWCO - AM - 1240
Ved. ANT. PALIULIS
Lietuvos prisiminimai
Kultūrinė - Komercinė programa
Sekmad. 9:35 iki 10:30 ryto

ILGO GROJIMO LIETUVIŠKOS PLOKŠTELĖS
LONG PLAY - STEREO - HI-FI - LITHUANIAN RECORDS

Varpas, Toronto choro 8 liet. dainos ir 6 liet. operos, st. $6.00	$5.00
Sutemų garsai, V. Stankus, 10 muzikos šokių .... Stereo $6.00	5.00
Dainos iš Lietuvos, L. Juodis su Rūtos ans. 16 dainų. St. $5.00	4.00
Lietuvos prisiminimai, L. Juodis, 14 liet. dainų akomp. gitara	5.00
Pavergtos Tėvynės dainos ir šokiai, 2 pl., 24 l. šokių ir dainų	8.00
Lietuvių tautiniai šokiai, J. Stuko leid. 14 taut. šokių	4.00
Težydi vėliai Lietuva, Vyčių choro įdainnota 17 liet. dainų	4.00
Lietuviški šokiai, akordeonu K. Daubaro įgrota 18 liet. šokių	4.00
Dainos Lietuvai, S. Cerienės komp. įdainuota 12 liet. dainų	4.00
Lietuvos kanklės, 14 liet. kūrinių, vad. O. Mikulskienei. St. $5	4.00
Worcesterio Mėgėjų ratelis, 14 lietuviškų dainų	4.00
Kalėdų giesmės, Br. Budriūno ansamblio 11 kalėd. giesmių	5.00
Tėvynei aukojam, Dainavos ansamblio, 14 liet. dainų. St. $6	5.00
Mes padainuosim, Čiurlionio ansamblio 16 liet. dainų. St. $7.50	6.50
Lietuviški maršai, Br. Jonušo įgrota 12 liet. patrijot. maršų	7.00
Ar žinai tą šalį, R. Mastienės, 13 lietuviškų dainų solo	5.00
A. Šabaniausko, po 12 dainų-šokių X ir XI albumai po $5.00	10.00
Lietuviškos dainos ir šokiai, Monitor Co., 16 l. dainų ir šokių	4.50
S. Barkaus radijo vak. dainuoja, 10 kalėdinių ir 10 liet. dainų	5.00
Rožės ir tylūs vakarai, V. Stankus, 11 lengvos muz. šokiai	5.00
Ar pameni, V. Stankus, 10 šokių muzika solo .... Stereo $6	5.00
Suk, suk rateli, Vilniaus choro 14 lietuviškų dainų	4.00
Pilėnai, Liet. opera iš pavergtos Lietuvos (3 plokštelės)	11.00
Trijų metų Irutė, Ir. Giečiūtės 8 liet. patriotinės vaik. dainos	3.00
Lietuviškų dainų, šokių, polkų, Žukausko-Vasiliausko juokai	4.00
Dainuojame su Lione, 16 liet. dainų, įdainuotų L. Juodytės	5.00
Mes žengiame su daina, New Yorko vyrų okteto 17 dainų	4.00
Liaudies giesmė, Tėviškės choro 11 giesmių ir dainų	5.00
Linksmieji broliai, 12 liaudies kūrinėlių	5.00
Liet. dainų ir operų rinkiniai, J. Karvels, 10 plokštelių .... po	5.00
Clevelando vyrų oktetas, 12 muzikos šokių. .... Stereo $6.00	5.00
Lietuviškos kamerinės muzikos 2 pl. Iz. Vyt. Vasiliūno	6.00
Dainuojame su Rūta, Rūtos ansam. 17 liet. dainų. Streo $5.00	4.00
Lione Jodis contralto, Town Hall 14 kūrinių rečitalio plokšt.	5.00
7 Kristaus žodžiai, šv. Kazimiero parapijos choras	5.00
Garbė Tau, Viešpatie, Dainavos relig. giesmės. Stereo $6.00	5.00
Dainų ir arijų rečitalis, sol. J. Vaznelio	5.00
Poezija, A. Gustaitis ir Stasys Santvaras	5.00
Lithuanian 2-speed record course (Nr. 1, 2 pl. 2 žod.)	3.00
Lithuanian 2-speed record course	3.00
40 liet. dainų muzika, Tautinio orkestro leidinys. Stereo $5.00	4.00
O ramunėle, pasakyk, Birutė Tamošiunas, 12 muzikos šokių	6.00
Dainos, A. Stempužienės 24 liet. dainos. .... Stereo $7.00	6.00
Dainos, B. Valterienės 8 liet. dainos, 7 operų ištraukos	5.00
Lietuvių dainos ir šokiai: 5 polkos, 4 valsai ir dainos. St. $5.50	4.50
Dvi Mamytės ir dvi dukrytės, Kvartetas iš 14 dainų. St. $5.00	4.00
Tėvynės meilė nemari, A. Dambrauskaitės 13 liet. dainų	4.00
Kur banguoja Nemunėlis, Al. Brazio 9 dainos, 9 giesmės	4.00
Lietuviškų šokių muzika iš 6 polkų, valsų ir dainų	4.00
Dainuojame su Rūta, Nr.2, Rūtos ansam. 14 l. dainų. St. $5.00	4.00

DARBININKO ADMINISTRACIJA
910 Willoughby Ave., Brooklyn, N. Y. 11221
(Persiuntimo išlaidom prašom pridėti 50¢)

Norite geros meniškos fotografijos —

PORTRETO - ŠEIMOS - VAIKŲ
įvairių progų: vestuvių, krikštynų, gimtadienių, pobūvių ir kt. mo- tražų; norite atnaujinti seną fotografiją? Jums geromis sąlygomis padarys —

VYT. MAŽELIS

Tel. HYacint 7-4677
422 Meridian Street, Ridgewood, Brooklyn, N. Y.

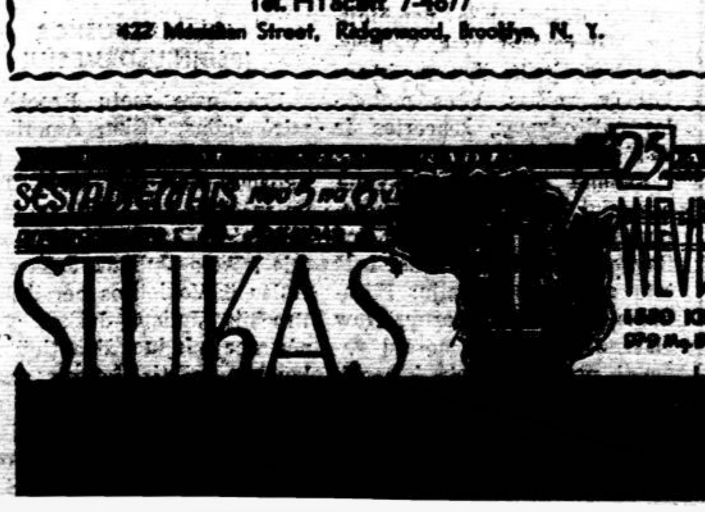

Long Island

statome įvairaus dydžio naujus namus, kurinos galima tuoj įsigyti. Priimam užsakymus pastatyti pagal pirkėjo pageidavimus ant mūsų arba pirkėjo žemės. Statybą atliekam sąžiningai pagal susitarimą už labai prieinamą kainą. Visais reikalais kreiptis pas statybininką Andrių Armoną
Tel. 516 AN 1-2364

A. ANDRIUŠKEVIČIUS
LAIKRODININKAS -JUVELYRAS
Auksas - sidabras - deimantai laikrodžiai
9408 Jamaica Ave.
Woodhaven 21, N. Y.
VI 7-2573

TO PLACE YOUR AD, CANCEL OR CHANGE
Tel. 867-3680

SERVICE

EINAR EDVARDSEN
725 56th St., Brooklyn, N.Y.
Basement — Tel. 871-6370
Radio, Transistor Radio, Color TV, Hi-Fi Stereo, Phonographs, Tape Recorders, Sound Amplifier and Speaker System, Film Projectors.
19 years experience

JOHNIES WINDOW CLEANING
Home Window and Floor Cleaning
Fast and Reliable
All work guaranteed
1689 Madison Avenue
New York City
Call 876-3471

SELF DEFENSE Free Exhibition by and for children 6-13 accompanied by parents — Sat. 1:30
UNITED DO JO
School of Self Defense
For Men Women and Children
78 W. 3rd St (opp. N. YU)
Call 677-9777

Homemade Italian Ices & Pastry, Ice Cream Cake, Tortoni-Spumoni.
ANGELO'S PIZZA
Neopolitan large 1.50, Sicilian 1.75
Free delivery 5 to 11 PM Tues. thru Sun. — 192-13 47th Ave., Flushing
FL 7-4808

GOING TO THE CATSKILLS?
Remember Our Service
Daily Door to Door
SULLIVAN COUNTY
LIMOUSINE SERVICE
OR 7-7650
After 8 PM — EV 8-4017

PLAY BOY BILLIARDS
43 Brunswick Tables
Air Conditioned
Wall to wall Carpeting
532 FULTON ST.
(cor. Flatb. Ave.)
UL 2-4040

WIGS, Hand-Made 100% Human Hair all colors, $30 — Hand-made, 100% European deluxe wigs, made in Spain, 20 in. long; all colors; $65. Hand made Wiglets 18 in. long all colors $18.
All State Beauty College
89 Broad St., Elizabeth 351-1300

CUSTOM MADE MEN'S CLOTHES
$59.50 & up
Exclusive Fabrics
Fine Workmanship
We also make garments from your own material
NAT BLATT CLOTHES
Hours: Weekdays 9 am - 6 pm
Sat. 9 am - 4 pm
859 BROADWAY (17 St.)
CH 2-9333 Free parking

H. W. MALE

Machinists 2nd & 3rd Class
Good Pay Plus Benefits. Steady Job - Overtime. Fine Work Conditions. Weekends and Eve. interviews arranged — 914 YO 5-0616
STEWART STAMPING CORP
630 Central Park Ave.
Yonkers, N. Y.

SUPERINTENDENTS
For Brooklyn and Queens 7 Story Apt Buildings. Experienced #6 Oil Burner license necessary, good pay. Free apartment. Many benefits. — Write Box MF. Room 714
521 5th Ave., New York City, N.Y.

LIETUVIŲ ADVOKATAI

C. A. VOKET
ADVOKATAS
41-40 74th Street
Jackson Heights, N. Y.
Tel. NEwton 9-6620

Stephen Bredes, Jr.
ADVOKATAS
37 Sheridan Avenue
Brooklyn 8, N. Y.
Telef. — APplegate 7-7083

LAIDOJIMO DIREKTORIAI

VAITKUS
FUNERAL HOME
197 Webster Avenue
PRANAS VAITKUS
Laidotuvių Direktorius ir balsamuotojas
Cambridge, Mass.
NOTARY PUBLIC
Patarnavimas dieną ir naktį. Moderniška koplyčia šermenims dykai. Aptarnauja Cambridge ir Bostono kolonijas žemiausiomis kainomis. Kainos tos pačios ir kitus miestus. — Tel. TR 6-6434

Tel. EVergreen 7-4335
Stephen Aromiskis
(ARMAKAUSKAS)
Graborius - Balsamuotojas
MODERNI KOPLYČIA
423 METROPOLITAN AVE.
Brooklyn, N. Y.

STagg 2-5043
Matthew P. Ballas
FUNERAL HOME
Moderni koplyčia - Air conditioned
A. J. BALTON-BALTRŪNAS
Licensed Manager
& Notary Public
660 Grand St., Brooklyn 11, N.Y.

EVergreen 8-9770
Joseph Garszva
GRABORIUS
BALSAMUOTOJAS
231 2BEDFORD AVE.
Brooklyn, N. Y.

J. B. Shalins-Šalinskas
LAIDOTUVIŲ DIREKTORIUS
84-02 JAMAICA AVE.
(prie Forest P'way Station)
Woodhaven, N. Y.
Suteikiam garbingas laidotuves. Koplyčios nemokamai visose miesto dalyse; veikia ventiliacija.
Tel. Virginia 7-4499

Theodore Wellmann,
Inc.
E. JOSEPH ZEBROWSKI
Laidotuvių direktorius
Moderniška koplyčia su Air Condition
123 E. 7th St., New York 9, N.Y.
GRamercy 5-1437

KARLONAS
FUNERAL HOME
280 CHESTNUT STREET
NEW BRITAIN, CONN.
Tel. BA 9-1181

CARROL
FUNERAL HOME
Inc.
PETRAS KARALIUS, sav.
Laidotuvių direktorius ir balsamuotojas
74 Providence St.
WORCESTER, MASS.
PL 4-6757 PL 4-1169

DARBININKAS

Vienuolynas ..... GL [illegible]
Spaustuvė ..... GL [illegible]
Redakcija ..... GL [illegible]
Administracija ..... GL 2-2923

NEW YORKO NAUJIENOS

Mažoji dainų šventė ruošiama gegužės 22 Franklin K. Lane mokyklos salėje, Woodhaven, N.Y. Dainuos Philadelphijos choras, vad. L. Kaulinio, Elizabetho choras, vad. V. Mamaičio, Rūtos choras, vad. A. Kačanausko ir Operetės choras vad. V. Strolios. Bus išpildyta Chicagoje įvyksiančios dainų šventės programa. Tų pačių chorų toks pat koncertas gegužės 21 įvyks Elizabetho Lietuvių Laisvės salėje.

New Yorko vyrų oktetas, vadovaujamas Alekso Mrozinsko, aktorius Vitalis Žukauskas ir solistė Lionė Juodytė su dukra Janina pasirodys su įdomia programa koncerte, kuris įvyks gegužės 15, 3:30 val. popiet Maspetho lietuvių parapijos salėje. Po programos šokiai iki 10 val. vakaro.

Moksleivių ir jaunučių ateitininkų stovykla bus rugpiūčio 8-21 Kennebunkporte. Tėvai, kurie nori savo vaikus užregistruoti stovyklai, tesikreipia 225 East 76 St., Apt. 5 c New York, N.Y. 10021.

LB Queens apylinkės narių ir svečių visuotinis susirinkimas bus gegužės 15 d. 4 v. popiet J. Šlepečio bute, 35-20 [illegible] Street, Jackson Heights, N.Y. Traukiniu važiuoti Flushing linija, IRT, išlipti 90 Street. Bus trumpi valdybos ir revizijos komisijos pranešimai, nauji valdybos rinkimai. Bus paskaitėlė kultūrinė tema ir bus rodomas spalvotas filmas. Po to — kavutė. Valdyba kviečia visus atsilankyti.

Vytautas Juškevičius ir Dalė Jovita Konaukaitė susituokė balandžio 30 švč. Panelės Marijos Gimimo bažnyčioje Chicagoje. Vestuvinės vaišės įvyko Pakšto svetainėje.

Agronomui Vladui Geibavičiui, "Darbininko" skaitytojui tremty besiverčiančiam dažytojo darbu, gegužės 12 sukanka 75 metai amžiaus.

Santaros-Šviesos Federacijos narių susirinkimas įvyks šį penktadienį, gegužės 13 Vilgalių namuose — 36 Hicks Lane, Great Neck, L.I., N.Y. Programoje: Jurgis Mačiūnas apie neohaiku teatrą. Pradžia 8:30.

Sol. Lionė Juodytė su gitara išpildo liaudies dainų pynę [illegible] dainuos Putnamo seserų rėmėjų koncerte gegužės 15 Maspetho salėje. Nuotr. R. Kisieliaus.

KĄ SVARSTO BALFO CENTRO VALDYBA

Kartas nuo karto spaudoj pasirodo trumpos žinutės, kad tada ir tada posėdžiavo Balfo Centro Valdyba. Retai kada plačiau nurodoma, ką tóji valdyba svarsto. Ji renkasi posėdžiam bent kartą per mėnesį, esant reikalui ir dažniau. Balfo Centro valdyba susideda iš 9 asmenų ir yra išrinkta Balfo direktoriato, kurį sudaro 25 Balfo seimo rinkti asmens.

Automatiški Balfo šalpos darbai

Daug Balfo darbų centro įstaiga atlieka be valdybos posėdžio, automatiškai. Tokia šalpa yra direktoriato ar centro valdybos nutarta iš anksto. Pvz. automatiškai pervedamos nominuotos — šalpai skirtos pinigų sumos tremtinių mokyklom, ligoniam ar šelpiamiesiem. Jei tik yra prašymas, rekomendacijos, be gaišties siunčiami vaistų paketėliai, vartotų rūbų siuntiniai, knygos ir pan. Taip pat valdybos yra nutarta, kad be svarstymo posėdyje tuoj pat siųsti naujų medžiagų siuntinius Sibiran, ar buv. Sibiro tremtiniams bei mokėti šalpą iki 25 dol. skurdant patekusiom tremtinių šeimom. Jei Balfo skyriaus valdyba nutaria ką nors sušelpti iki 50 dol., toji šalpa taip pat išmokama be centro valdybos nutarimo. Jei yra garantijos, tada be centro valdybos nutarimo išduodami afidevitai, reikalingi imigracijai. Suprantama, kad eiliniai centro raštinės darbai ar smulki Balfo namų priežiūra taip pat retai gaišina centro valdybą.

Ką svarsto Balfo Valdyba?

Kiekvienas centro valdybos posėdis būna vis kitoks. Čia labai trumpai surašysiu tipišką eilinį š.m. gegužės 3 d. dviejų valandų posėdį.

Posėdžio pradžioje atlikta formalieji darbai: patvirtintas protokolas, išklausyti valdybos narių pranešimai, reikalų vedėjas nušvietė skyrių veiklą bei kitas artimas Balfo problemas. Po to tuoj kibta į kietesnius riešutus. Vicepirm. advokatė dr. E. Armanienė aiškino valdybai turto palikimo bylą (gana painią), esančią Kalifornijoj. Ten yra palikta testamentu Balfui keli tūkstančiai dolerių, bet yra vilties gauti daugiau, jei bus dedama pastangų. Visi posėdžio dalyviai diskutavo direktorių suvažiavimo Clevelande dienotvarkę ir pavedė reikalų vedėjui ją atspausti. Svarstyta būsimojo rudens metu seimo vietovė ir laikas, palukštentos ir Balfo įstatų reformos.

Po to tuoj kibta į šalpos prašymus: senukas, invalidas ir ligonis Argentinoje badauja, Sibiro kankinė Lenkijoj apkurto, prašo klausos aparato, Sibiro kankinys TB sanatorijoj prašo labai brangių vaistų. Šešios šeimos iš Lietuvos prašo pagalbos, kuri posėdyje ir paskiriama. Vasario 16 gimnazija prašo pinigų duonai. Gimnazija, pradėdama naujus mokslo metus, turi lygiai tiek markių, kiek yra skubiai mokėtinų skolų. Valdyba nutaria kaip ir iki šiol siuntinėti po 300 dol. kas mėnesį duonai. Kolumbijoj rengiama maža prieglauda, valdyba paskiria 250 dol. 4 senukų miegamiesiem įrengti. Čia pat svarstomos neseniai iš Lietuvos į Europą atvykusio studento bėdos. Jo Lietuvoj atliktų studijų nepripažįsta, reikia jas atnaujinti, o lėšų ne tik studijom, bet ir kasdieninei duonai nėra. Vėl į Balfą kreipiasi jauna, gabi studentė, kuris nori mokytis, bet tremtiniai ir ligoti tėvai jai negali padėti.

Kaip akimirka prabėga dvi valandos; vicepirmininkė turi skubėti į stotį, pirmininkas nori greičiau išvykti į tolimą Providence, R.I.

Reikia stebėtis, kad visi Balfo centro valdybos nariai ne tik uoliai posėdžius lanko, bet ir aktyviai juose reiškiasi. Jie negauna jokio atlyginimo nei už sugaištą laiką, nei už kai kurių tolimas keliones. Priešingai, vykdami į posėdžius dažnai atveža rūbų ar vietoje surinktas aukas. Pvs. dr. E. Armanienė į posėdžius atvyksta beveik visad su pinigais Balfo šalpai: tai tas, tai anas jai padavęs. Kun. V. Martinkus atgabeno rūbų.

Kitas įdomus reiškinys, kad nors valdybos nariai labai skiriasi savo pažiūromis, politika, išsilavinimu, profesija, bet visi dirba labai sutartinai. Beveik visi sprendimai būna sutartiniai, be balsavimų. Gal dėl to, kad lietuvio kančia, artimo meilė visus sujungia.

Kun. L. Jankus

Balfo centro valdybos nariai. Iš k. į d. dr. A. Škėrys, Bronė Spūdienė, pirm. kun. V. Martinkus ir dr. Elena Armonienė.

MOTERŲ SĄJUNGOS SUVAŽIAVIMAS KEARNY

Gegužės 1 Sopulingosios Dievo Motinos parapijos salėje Kearny įvyko New Yorko ir New Jersey apskričių delegačių suvažiavimas. Dalyvavo šios kuopos: 29, 53, 63, 66, 68 ir vietinė 83 kuopos.

Suvažiavimo šeimininkė buvo Julija Skripkienė. Ji pakvietė delegates pietauti. Stalai buvo apkrauti skaniais valgiais, skoningai papuošti gėlėmis ir žvakėmis.

Maldą prieš pietus sukalbėjo šios parapijos klebonas kun. J. Šarnas. Kiek vėliau atvyko apskričio dvasios vadas kun. A. Račkauskas.

Po pietų meninę programą atliko N. Klaušienės dvi talentingos dukrytės. Jos dainavo, šoko, deklamavo ir abidvi skambino pianinu. Reiškiame didelę padėką p. Klaušienei ir jos dukrelėm už šią programą.

Sveikinimo kalbas pasakė klebonas kun. J. Šarnas, kun. A. Račkauskas. J. Skripkienė padėkojo visiem ir šeimininkėm: Marijai Gerulienei, Albinai Bilaitienei, Onai Dargienei ir kitom, kurios prisidėjo prie vaišių surengimo.

Motinos dienos proga paskaitą skaitė St. Šlepetienė.

Suvažiavimui pirmininkavo E. Kezienė. Protokolą perskaitė Ada Skučienė. Padaryti pranešimai apie kuopų veiklą. Perskaityta P. Radzivanienės paskaitėlė. Ji pati negalėjo susirinkime dalyvauti.

Apšvietos klausimais kalbėjo A. Skučienė, A. Liudvinaitienė, ir A. Krutulienė.

Suvažiavimas praėjo geroje nuotaikoje. Baigtas įvairiom padėkom ir malda.

St. Šlepetienė

Daug sutaupysi pirkdamas per "Spartą" radiją, radio-consoles, color ir kt. TV, Tape recorderiai, patefonai, fonografai, įv. skaičiavimo mašinos, cash registeriai, rašomos maš. visomis kalbomis. Visi gaminiai Telefunken, Grundig, Zenith, Burroughs, Olympia, Royal etc. Katalogus ir informacijas gausite tik pranešę savo adresą: J.L. Giedraitis, 10 Barry Dr., F Northport, N.Y., 11731.

BOSTONO ŽINIOS

"Mūsų miestelis", Thornton Wilder, amerikiečių rašytojo dramos veikalas, suvaidintas balandžio 30 Liet. Piliečių Draugijos salėje. Veikalą režisavo Beatričė Kerbelienė. Vaidino: Algis Antanavičius, Kazys Barūnas, Romas Bričkus, Inga Daukantaitė, Teresė Durickaitė, Vytautas Dambrauskas, Gytis Gavelis, Romas Gudinskas, Jurgis Jašinskas, Norbertas Lingertaitis, Algis Makaitis, Danguolė Narkevičiūtė, Algis Starinskas, Vytautas Vasiliauskas, Nijolė Vaičaitytė, Valė Vakauzaitė, Nijolė Žygienė ir eilė statistų. Šis modernus veikalas šiame pastatyme buvo pusiau modernus. Buvo ir grimas, ir keičiami rūbai, buvo ir eilė scenos baldų

Bostono dramos sambūris, vad. Aleksandros ir Antano Gustaičių gegužės 1 buvo išvykę į Hartford, Conn. Buvo pakviestęs lituanistinės mokyklos tėvų komitetas. Ten jie suvaidino "Brandos atestatą".

Lietuvių Moterų Klubų Federacijos Bostono skyrius Motinos dienos minėjimą surengė gegužės 1. Buvo pagerbtos seniausios motinos. Motinos dienos proga žodį tarė dail. Julius Špakevičius, o Paulinos Kalvaitienės vadovaujami vaikučiai atliko programėlę. Minėjimą atidarė ir uždarė L.M.K.F. Bostono skyr. pirmininkė Angelė Vakauzienė.

A.L.T.S.-gos Bostono skyriaus nauja valdyba: pirm. Bronius Utenis, vicepirm. ir spaudos atstovas Jonas Vizbaras, sekr. Gediminas P. Ambraziejus, fin. sekr. Juozas Vaičjurgis, ižd. Aleksas Griauzdė ir namų administratorius Antanas Vileniškis.

Balfo Bostono skyrius metinį susirinkimą šaukia gegužės 15 d. 3 v. popiet, Lietuvių Piliečių Draugijos patalpose. So. Bostone. Bus renkama valdyba ir aptariami kiti svarbūs skyriaus reikalai.

Amerikos Balsas dabar girdimas Bostone lietuvių kalba tik 11:30 val. rytą ir 1 val. po pietų 19 metrų banga. Vakarienė programa panaikinta. Ji panaikinta ir kitom pabaltiečių kalbom. Kitur ji girdima dar ir 16, 19, 25 ir 31 m. banga.

Norbertas Adomkaitis, buvęs Lietuvos karo aviacijos karininkas, mirė gegužės 4, o palaidotas iš šv. Petro lietuvių parapijos So. Bostone su mišiomis gegužės 7 Forest Hills kapinėse. Nuliūdime paliko žmoną Leokadiją, dukterį Daną Rogers, sūnus Algį ir Vytautą, brolį Joną Adomkevičių ir seserį Veroniką Nebelevičienę.

N. Y. SKAUTAI PAGERBĖ ŠV. JURGĮ

Balandžio 24 New Yorko skautės ir skautai iškilmingai atšventė skautų globėjo Šv. Jurgio šventę. Šventė prasidėjo 11 v. mišiomis Angelų Karalienės parapijos bažnyčioje, Brooklyn, N.Y., gausiai dalyvaujant Neringos ir Tauro tuntų skautėms ir skautams. Mišių metu buvo pašventintos Tauro tunto Geležinio Vilko ir Šarūno skautų draugovių vėliavos. Šventinimo apeigas atliko kun. Vytautas Pikturna. Geležinio Vilko d-vės vėliavos krikšto tėvai — Pajauta Ivašauskienė ir Vytautas Liobis, Šarūno d-vės — Irena Dičpinigaitienė ir dr. Algerd Powell. Vėliavas pagamino vyr. sk. sl. Birutė Kidolienė.

Po pamaldų įvyko iškilminga sueiga Angelų Karalienės parapijos salėje. Sueigos metu Geležinio Vilko d-vės draugininkui s.v. kand. sl. Algirdui Šimukoniui ir Šarūno d-vės draugininkui s. v. sl. Ričardui Baliūnui buvo įteiktos naujosios vėliavos. N.Y. Tauro tunto skautų skyriaus vedėjas ps. Vytautas Kidolis buvo apdovanotas Tėvynės Sūnaus žymeniu. D. L. K. Birutės draugovės skautės Aldona Kidolytė ir Marytė Matulaitytė pakeltos į paskiltininkės laipsnį. Skautai kandidatai: Rytis Balčiūnas, Algis Leveckis ir Vytenis Modzeliauskas davė skauto įžodį. Paukštytės Laura Čerkeliūnaitė ir Onutė Matulaitytė perkeltos į D.L.K. Birutės draugovę skautėmis kandidatėmis.

Šv. Jurgio proga skautus sveikino LSB vyr. skautininko pavaduotojas s. J. Bružinskas, s. kun. J. Pakalniškis, V. Liobis ir dr. A. Powell. Abiejų skautų draugovių broliai, vyr. sk. sl. B. Kidolienę už vėliavų pagaminimą, apdovanojo gėlemis ir lietuvišku gintaru. Sueiga baigta Tautos himnu. Po sueigos vėliavų krikšto mamytės Ivašauskienė ir Dičpinigaitienė pavaišino skautus skaniais pyragais. Už parodytą nuoširdumą ir dosnumą Geležinio Vilko ir Šarūno draugovių skautai taria skautišką ačiū vėliavų krikšto tėvams.

B.K.

East New York išnuomojamas erdvus baldais apstatytas kambarys. Galima naudotis virtuve. Pageidaujamas vyras. Skambinti po 6 val. vakarais 647-7365.

Išnuomojamas 4 kambarių butas Great Neck, N.Y., lietuvių apgyventame rajone. Telefonas HN 6-9384.

Vyresnio amžiaus našlė, turinti didelį butą ieško moters, kuri norėtų su ja gyventi. Teirautis telefonu BU 7-1229.

Parduodamas 2 šeimų mūrinis namas su krautuve, mėsine Williamsburge. Skambinti vakarais po 7 v. TA 7-5908.

Vienam asmeniui reikalingas butas su baldais ir galimybe naudotis virtuve, pageidaujama East New Yorke ar Woodhavene. Skambinti dienos metu GL 2-2923.

Ieškomas kambarys su baldais, gali būt ir be baldų. Kambario paieško moteris, kuri gali gyventi ir su kita. Pageidaujama Ridgewoode. Dienos metu skambinti GL 2-2923.

EKSKURSIJA Į KENNEBUNKPORT, MAINE

Metinė išvyka į pranciškonų sodybą bus birželio 4-5. Autobusas išvyks birželio 4 d. po 8 val. mišių pranciškonų koplyčioje 680 Bushwick Ave. Brooklynan grįš birželio 5 vakare.

Kennebunkporte birželio 5 bus Šv. Antano berniukų gimnazijos iškilmingas mokslo metų užbaigimas ir tos pačios gimnazijos dešimtmečio paminėjimas dalyvaujant Vysk. V. Brizgiui, kuris įteiks diplomus ir aukos šv. mišias. Visos mokyklos pasirodymas, koncertas ir vaišės svečiams.

Kelionė, maistas ir nakvynė asmeniui 30 dol. Organizuojama tik vienas autobusas. Kitos išvykos nebus. Gali prisidėt ir iš kitų apylinkės kolonijų: Elizabetho, Newarko, Kearny, New Haveno ir kit. Kas norėtų važiuoti, prašom kreiptis į Darbininko administraciją tel. GL 2-2923, vakarais GL 5-7068, pas M. Šalinskienę VI 7-4499 ir pas E. Kašetienę St. 2-6814.

Lake Ronkonkoma, L. I. parduodamas namukas iš 5 kambarių su vasarinėm verandom, arti privačios maudyklos ežero pakrantėj. Parduodama už gerą kainą ir prieinamom sąlygom. Namukas geram stovy ir mokama žemi mokesčiai. Informacijai tel. EV 7-5722.

JULIAUS JUŠKOS ĮPĖDINIŲ DĖMESIUI

Prieš porą metų Brooklyne mirė Julius Juška, Amerikoje žinomas kaip Julius Yuska, palikdamas šiek tiek turto. Tarpe įpėdinių gali būti ir tūlas Adolfas Juška, kuris 1946 metais ieškojo Juliaus Juškos, o vėliau iš Vokietijos persikėlė į Braziliją. Juliaus Juškos giminės arba apie juos žinantieji maloniai rašyti Lietuvos Generaliniam Konsulatui tokiu adresu: Consulate General of Lithuania, 41 West 82 Street New York, N.Y. 10024.

N. P. MARIJOS SESERŲ NEW YORKO RĖMĖJAI
rengia
KONCERTĄ
Programoje dalyvaus:
L. JUODYTĖ
ir
NEW YORKO VYRŲ CHORAS
vedamas A. MROZINSKO
Šokiai • Orkestras • Bufetas
gegužės mėn. 15 d.
3:30 val.
MASPETHO LIETUVIŲ PARAPIJOS SALĖJE
Transfiguration Church, 6414 56th Road
Pelnas naujosios Jaunimo Stovyklos statybai Putnam, Connecticut
—— Auka $2.50 ——

JAV LIETUVIŲ BENDRUOMENĖS
Jersey City Apylinkė
LIETUVIŲ LAISVĖS SALĖJE
269 Second Street, Elizabeth, N.J.
1966 m. gegužės 14 d.
7 val. vak. rengia
DEŠIMTIES METŲ VEIKLOS
MINĖJIMĄ BANKETĄ
Programoje:
Atidaromoji kalba • Trumpa meninė dalis
Vakarienė
Šokiams gera muzika
Auka — $6.00 — *Pelnas jaunimo reikalams*

Moterų Vienybė
rengia
PAVASARIO BALIŲ
šeštadienį
gegužės 21
8 val. vakaro
MASPETHO PILIEČIŲ KLUBE
69-61 Grand Ave.
Maspeth, N. Y.
Šokiams gros Joe Thomas orkestras
Užkandžiai ir šokių konkursas
Auka $5.00
Bilietus galima įsigyti pas:
Helen Venis VI 6-7433
Elena Andruda VI 7-4477