LII NR. 19. SECOND-CLASS Postage paid at Brooklyn, N. Y. PENKTADIENIS - FRIDAY, KOVAS - MARCH 17, 1967 [illegible] 10 CENTŲ

Kliūtys bēgikam per senatą su konsulatų sutartim

Sen. Mansfieldas lengvai peršoko kliūtis, kurias jam statē Curtis, Mundt, Thurmond, Chase-Smith. Sutarčiai kelias atviras.

Konsulatų sutarties tvirtinimas senate yra klasiškas pavyzdys, kaip parlamentinė procedūra gali būti pavartojama — jei ne tvirtinimui sulaikyti, tai bent tvirtinimo šalininkam pastatyti į propagandiškai nepatogią padėtį. Tokiam reikalui konsulatų sutarties tvirtinimo opozicija pavartojo "rezervų" metodą: siūlyti nutarimus, kurie aptartų sutarties turinį ir jos veikimo būdą.

Kovo 14 senatas 65:22 balsais atmetė sen. Karl E. Mundto rezervą — už rezervą 10 demokratų ir 12 respublikonų, prieš 45 demokratai ir 20 respublikonų. Mundto rezervas kalbėjo, kad sutartis veiks, kai Sovietai patvirtins **Amerikos konsulatų bei spaudos atstovų Sovietuose lygybę su tokiais pat Sovietų atstovais Amerikoje:** kai Amerikos konsulatų tarnautojai galės įduoti savo pareiškimus sovietų spaudai: kai Amerika galės turėti Sovietuose tiek pat laikraščių atstovų kaip Sovietai Amerikoje.

Mundtas po šio pirmo atmesto rezervo pasiūlė kitą: sutartis veiks, kai **prezidentas painformuos Kongresą, kad Amerikos kariuomenė Vietname nebereikalinga kovos pareigai ar kai prezidentas užtikrins Kongresui, kad Amerikos kariuomenės atitraukimo iš Vietnamo nekliudo ar neuždelsia Sovietų karinė parama š. Vietnamui.**

Sen. Carl T. Curtis, Nebraskos resp., pasiūlė panašų rezervą: sutartis neveikia, iki prezidentas, pasitaręs su jungtiniu štabu, praneš Kongresui, kad Sovietų Sąjunga nustojo davusi tiesiogiai ar netiesiogiai karinę paramą š. Vietnamui.

N. Y. Times suabejojo, ar šiedu rezervai bus taip lengvai peršokti kaip pirmasis.

Kai Mundto ir Curtis kliūtys bus peršoktos, daugumos vadas sen. Mansfieldas sutiks dar sen. Margaret Chase Smith, Maine resp., siūlomą "garbingą galą": siūlo priimti pareiškimą, jog senatas tiki, kad "garbingas galas" Vietnamo karui bus pasiektas, prieš Jungtinių Valstybių sutikimą atidaryti bet kurį Sovietų konsulatą.

Sen. Mansfieldas tvirtai pasiryžęs pasiekti senate, kad LBJ vyriausybės siūlomas tvirtinimas būtų priimtas; kad visi siūlomi rezervai būtų atmesti, nors jie rodytų senatą ir nemalonioje šviesoje: lyg jam svarbiau įsiteikti Sovietam, negu likimas tų Amerikos vyrų, kurie Vietname žudomi Sovietų ginklais.

— **Senatas** kovo 15 atmetė ir visus kitus "rezervus" prie konsulatų sutarties: Mundto antrą rezervą 67:25 balsais, Curtis 70:20, Thurmond 68:24. New ir Chase Smith švelniausia formulė buvo atmesta 57:38.

Kliūtys pašalintos sutarčiai, kuri turi reikšti pirmiausia prezidento Johnsono "tiltų" politikos simbolišką gestą. Sovietai sutarties dar nepatvirtino.

Sąmokslas prieš JFK

New Orleans kovo 14 buvo apklausinėjamas 25 metų Perry Raymond Russo, svarbiausias liudininkas bylai, kad prieš prezidentą Kennedy buvo rengtas sąmokslas. Tame sąmoksle pagal liudijimą dalyvavo trys: Lee Oswald, kuris buvo nušautas, David W. Ferrie, kuris neseniai rastas negyvas, Caly L. Shaw, kuriam dabar vieninteliam nori sudaryti bylą prokuroras Jim Garrison.

Liudininkas atšikino girdėjęs tuos tris asmenis kalbantis, kaip reikia nužudyti, kaip pabėgti ar nukreipti dėmesį. Liudijimas sensacingas, bet vargiai patikimas, sunku patikėti, kad sąmokslininkai apie tokius dalykus kalbėtųsi dalyvaujant žmogui, kuris pirmu kartu matytas, kaip atrodė iš liudijimo.

New Yorke Lietuvos vyčių šv. Kazimiero [illegible] centro valdybos pirmininkas A. Vasiliauskas įteikia Joanai Jankauskaitei pakėlimo į ketvirtą [illegible] diplomą. Kairėje švenčio programos vedėjas J. Boley Bolevičius. Nuotr. P. Ąžuolo

CASTRO kaltina sovietinį bloką

Castro kovo 14 kaltino sovietinį bloką, kam jis mezga diplomatinius ir kitokius santykius su lotynų Amerika. Esą tai sunkina partizanų kovas. Konkrečiai kaltino Sovietų delegaciją, kuri nuvyko į Bogotą pasirašyti prekybinės, kultūrinės, finansinės sutarties.

(Dėl tos delegacijos atvykimo mums iš Kolumbijos praneša: Delegacijos atvykimas sutapo su dienos sensacija, kad visoje Kolumbijoje suimta pora tūkstančių komunistų, Bogotoje jų buveinė užimta, komunistų laikraštis "Voz Proletaria" uždarytas. Tai valdžios atsakymas į pasikartojančius komunistinių partizanų "bandoleros" užpuldinėjimus. Tai neblogas siurprizas delegacijai).

— **Indonezijoje** Sukarno nuo prezidento titulo atsisakė, ir kovo 12 parlamentas tas pareigas perdavė gen. Suharto. Taip baigėsi Sukarno diktatūra nuo 1945, kada Indonezija paskelbta nepriklausoma.

— **Sovietuose** kovo 12 viešumoje pasirodė Molotovas ir Chruščiovas, kada jie atėjo balsuoti. Molotovas, prieš 10 metų pašalintas Chruščiovo, dabar yra 77 metų; Chruščiovas, 1964 pašalintas, yra 72 metų. Abudu atėjo balsuoti už Kosyginą, kuris pašalino Chruščiovą.

— **Sovietų teismas** trejų metų bausmę Amerikos turistui Buel Ray Wortham pakeitė pinigine bausme — 5,500 dol. Geriau gauti dolerius, negu maitinti kalėjime.

— **Sovietų Izvestija** kovo 11 kaltino, kad Izraelio "valdantieji sluoksniai" varo šaltąjį karą prieš Sovietus, remiami pinigais iš Amerikos. Tai esą daroma tam, kad nukreiptų dėmesį nuo nacizmo atgijimo Vokietijoje ir nuo "Jungtinių Valstybių karo nusikaltimų Vietname".

— **Lenkija ir rytų Vokietija** kovo 15 pasirašė karinės tarpusavio pagalbos sutartį 20 metų. Sutartis nukreipta prieš Vakarų Vokietiją. Pasirašymo proga buvo apgailestauta kitų komunistinių režimų sutartys su vakarų Vokietija.

SVETLANA IR AMERIKA: egzaminas žodžiam apie laisves

Valstybės departamentas kovo 14 savo tylą pertraukė: paskelbė, kad Svetlana Aliliujeva, Stalino duktė, prašė Ameriką azylio, prieš vykdama į Šveicariją. Pagal departamento žodžius jos prašymas **"nei atmestas nei patenkintas"**. Aiškinasi dėl to departamentas tokiais neaiškiais žodžiais: "Jungtinių Valstybių svarbiausias rūpestis šiuo reikalu buvo ir yra humanitarinis . . . Manoma, kad Madame Aliliujevos ateities gyvenamoji vieta bus išspręsta jos laikinio Šveicarijoje buvimo metu, atsižvelgiant į jos pačios norus šiuo reikalu".

Times keliais atvejais pažymėjo, kad **Svetlanos atvykimas Amerikai nepageidaujamas, nes jis gali kenkti Amerikos tiltų statybai**. Stebėdamas Amerikos delsimą pasisakyti dėl azylio, N.Y. Times vedamajame atkreipia dėmesį, kad vyriausybės elgesys tebuvo kompromisas: pasirūpino laikinai Šveicarijoje apgyvendinti, ne Amerikoje. Tai esą **"apgailėtina kontradikcija tom dažnai Jungtinių Valstybių kartojamom deklaracijom, pasisakymam už žodžio laisvę, judėjimo laisvę ir kitokias laisves."** Laikraštis taria, kad Amerikos vyriausybė prisiėmė tam tikras pareigas prieš Svetlaną, jei įgalino ją išvykti iš Indijos. "Jeigu Miss Stalin tebenori atvykti į šį kraštą, tai jai turi būti leista tai padaryti".

W. J. Tribune vedamajame priminė keistą sutapimą: prieš 50 metų kitas rusas, Leninas, iš Šveicarijos buvo išleistas ir Vokietijos plombuotame traukiny nugabentas į Suomiją, o iš ten į Rusiją, kad ten padarytų revoliuciją. Nuo jo įvestos sistemos dabar pabėgo Svetlana, atsitiktinai į tą pačią Šveicariją — bet ne į Kiniją pas Mao Tsetungą.

Taip, Svetlanos pasirodymas yra nemalonus egzaminas Amerikos vyriausybei, ar ji yra ištikima asmens teisėm, ar tas teises aukoja politiniam pragmatizmui. Nemalonus įrodymas taip pat, kad teorija apie asmens padidėjusias teises Sovietų Sąjungoje nėra teisinga. Svetlana pabėgo ne nuo Stalino ir Chruščiovo, bet nuo dabartinio režimo, Kosygino ir Brežnevo, režimo, kuris grėsė jos gyvybei.

New Yorko įvykiai: L.R.K. Federacijos seimelyje prie valdių stalo — iš k. dr. [illegible], kun. St. Raila, A. Masionis, A. Masionienė, kun. A. Račkauskas, A. Mažeika Sr., A. Vainius. Nuotr. P. Ąžuolo

— **LBJ ir RFK,** prezidentas ir senatorius, paneigė Time aprašytą jųdviejų pasikalbėjimą vasario 6 — ne patį nesutarimo faktą, bet pasikalbėjimo šiurkščiuosius žodžius.

— **Valstybės departamentas** kovo 14 atšaukė taisykles, kuriom buvo draudžiama keliauti į Albaniją, bet paliko draudimą į Kiniją, Kubą, š. Vietnamą ir š. Korėją.

— **Illinois** universitetas kovo 14 nutarė uždrausti savo sienose prokomunistinį DuBois klubą.

— **Kinijoje** Kvantungo provincijoje kariuomenė sušaudė kelis tūkstančius valstiečių ir darbininkų, kurie atsisakė eiti į darbus. Politiškai auga įtaka min. pirm. Chou En-lai.

— **Amerikoje** stambieji nusikaltimai pernai padaugėjo 11 proc.

— **Kongreso komisija** rado, kad Amerikos karo lėktuvų atsargos yra nepakankamos, atsižvelgiant į nuostolius Vietname.

— **H. Cabot Lodge,** atstovas Vietname, traukiasi. Prezidentas LBJ jo vietoj paskyrė 72

— **Prancūzijos parlamento** rinkimai, kai juos matuoji gautų balsų procentais, taip atrodo: de Gaulle šalininkai gavo 42.6 proc. balsų, socialistai su radikalais 24.1, komunistai 21,4, demokratinis centras 7,1.

PAVOJUS AMERIKAI? — O IŠ KUR?

Taip, pavojus Amerikai — iš Sovietų, nes Amerika duodasi nuginkluojama tiek, kad Sovietai gautų persvarą

Apie tokį pavojų kalbėjo **Nathan F. Twining,** buvęs 1957-1960 jungtinio štabo viršininkas savo knygoje "Neither Liberty Nor Safety" 1966 pradžioje. Ten rodė dvejopus Amerikos strategijai galimus kelius: **1. palaipsniui nusiginkluoti tikintis, kad komunistinės valdžios tą pat darys, 2. palaikyti savo karinį pranašumą, kuris atgrasintų nuo agresijos.**

Autorius mano, kad Amerika yra pasirinkusi dabar pirmąjį kelią — ir tai esąs valstybinės savižudybės kelias.

Tai skelbė Twining savo knygoje. Dabar tas pats autorius pasikalbėjime su "Reader's Digest" (kovo mėn.) skelbia tokius tvirtinimus:

1. Amerika yra betarpiškai karinėje grėsmėje, nes Amerika savo karinės technologijos pažangą pristabdė, o Sovietai ją sparčiai plėtoja (priešraketinės raketos gamyboje yra Ameriką pralenkę. Red.). 2. 1958 m. Amerika prisidėjo prie Sovietų paskelbto moratoriumo atominiam bandymam. Amerika trejus metus bandymus sustabdė, o Sovietai slaptai juos vykdė. 3. Nuo visuomenės slepiama tikroji ginklavimosi padėtis ar net sąmoningai klaidinama. Pvz. 1962 buvo skelbiama kaip Amerikos politikos laimėjimas, kad Sovietai atsiėmė iš Kubos raketas. Tačiau kariniai specialistai buvę nustebinti, kad tučtuojau Amerikos raketos buvo atitrauktos iš Turkijos, Italijos ir Anglijos, aiškinant, kad jos pasenusios ir neefektingos. Tai buvo netiesa, sako autorius. Tiesa betgi ta, kad Europoje buvo pagerinta Sovietam ofenzyvinė ir defenzyvinė padėtis.

Po tokio vaizdo kyla klausimas, **kas gi lemia Amerikos pasirinktą kelią?**

Aišku, vyriausybė. Tačiau tai perdaug paprastas atsakymas. Vyriausybę paprastai įtaigoja įvairūs veiksniai, kurie vyriausybei yra autoritetai. Twining aiškina:

"Dvejopos jėgos lėtina mūsų karines galimybes. Viena tai priešatominė klika — moralistų, pacifistų ir akademikų svajotojų, kurie turi įtakos aukštose valstybės departamento, apsaugos departamento sferose, Baltuosiuose Rūmuose. Šie žmonės gali būti nuoširdūs ir patriotai, bet jie niekaip negali savęs priderinti prie atominio amžiaus. Jie netiki, kad Sovietai galvoja tai, ką jie sako — kad vieną dieną jie mus palaidosią. Jie skelbia, kad mūsų karinis pranašumas "provokuojąs" ir esąs labiausiai atsakingas už įtampas per paskutinius dvidešimt metų. Jie skelbia teorijas, kad jei mes savo strateginį pajėgumą sumažinsime iki tokio laipsnio, kad jis būtų lygus ar net kiek mažesnis nei Sovietų, tai Sovietai nelenktyniuos, ginklavimosi lenktynės baigsis, ir įsiviešpataus taika".

Jei tai klika, tai kas jos prieky?

Twining aiškina: "Vadai yra daugiausia mokslininkai, politikoje aktyviai reiškęsi per eilę metų. Jie patarinėjo prezidentui Trumanui, kad jis neleistų gaminti hidrogeninės bombos. Ir iš tikrųjų nebūtų Amerika turėjusi hidrogeninės bombos, jei ne dr. Edward Teller, mokslininkas, kuris betgi turi ryšį su tikrove; jei jis nebūtų pateikęs įtikinamus įrodymus, kad Amerikos saugumui mes turime H-bombą gaminti. . Ir Sovietai savo H-bombą išmėgino tik keli mėnesiai po mūsiškės . . . Nekalbama apie tai, ar šis kraštas tebeegzistuotų, jei Trumanas nebūtų nusprendęs šio ginklo gaminti".

Kai pastebėta, jog Sovietai, nepaisydami moratoriumo, daro bandymus slapta, tai "mūsų antiatominė klika įtikinėjo, kad mes technologijoje vistiek pranašesni liksime, nors Sovietai ir truputį daugiau padarys. Kai dr. Teller ir kiti įtikinėjo, kad moratoriumas be kontrolės yra beprasmis, tai jų balsas buvo niekais nuleistas. O kai patyrėme apie sovietų sensacingą pažangą, tai dr. Hans Bethe, įtakingas mokslininkas, viršūnėse, įtikinėjo, kad atominė pusiausvyra pašalins Sovietų baimes, ir jie nustos progresavę".

Ar klika veikia ir pačioje vyriausybėje?

"O taip", atsako autorius. Ir nurodo: dr. Wiesner, prezidento Kennedy patarėjas, siūlė visiškai atsisakyti nuo atominių bandymų. Praktiškai tai reiškė Amerikos atsisakymą, tikintis, kad ir kita pusė tai darys. Ambasadorius Goldbergas J. Tautose pareiškė, kad J. Valstybės atsisakys nuo didžiausio kiekio savo atominių ginklų, jei Sovietai atsisakys nuo dviejų trečdalių savųjų. Bet trečdalis —sako Twining — jiem dar paliks: tai "neįtikimas siūlymas".

Twiningas nurodo ir dėl dabartinės McNamaros politikos. Ji esanti tokia, kad jei ji būtų vykdoma nuo 1950, tai mes neturėtume savo balistinių raketų. O dėl kitų ginklų, tai net tada, kai Kongresas pasisakė už lėktuvo AMSA gamybą ir skyrė tam reikalui pinigus, metai iš metų apsaugos departamentas vis aiškinasi, kad reikalas tiriamas. "Metai po metų vis studijuoja. Milijonai eina studijom. O gamyboje nesirodo".

Jei sutartis atsisakyti nuo priešraketinių raketų gamybos būtų ir sudaryta, tai "esu tikras, kad **Sovietai jos laikysis tiek, kaip ir visų susitarimų — iki jiem pasirodys tikslinga juos sulaužyti".**

"Jei mes tebesistengsime pataikauti Sovietam su neprotingais siūlymais bei nuolaidom ir tebelaikysim savo karines galias padėtyje, kokioje yra . . . manau, kad pamatysime rimtą krizę . . . Tokia krizė bus daug rimtesnė nei Kubos raketų krizė . . .Manau, kad tokia krizė ateina . . . Jei norime užbėgti už akių, neturime eikvoti laiko".

Generolo žodžiai neįprasti ir nemadingi, kada yra mada tiesti tarp Amerikos ir Sovietų tiltus ir tikėti, jog riebus komunistas nebepavojingas.

Aspirinas ar indocinas?

Abudu vartojami artričio skausmam sumažinti. New England Journal of Medicine aprašė bandymą su aspirinu ir indocinu. Rezultatas: "abu labu tokiu" — indocinas nieku negeresnis už aspiriną. Tik antriniais rezultatais skiriasi: indocinas palieka galvos skaudėjimus, aspirinas, ūžimą ausyse, apkurtimą.

— **Korejos** min. pirm. Chung Il Kwon kovo 14 apsilankė pas prezidentą Johnsoną. Prašė modernesnių ginklų tiem 45,000 P. Korejos vyrų, kurie kovoja Vietname. Pažadėjo automatinių šautuvų ir lėktuvų.

— **Prancūzija** kovo 13 Sacharoje sėkmingai paleido antru kart raketą su beždžione iki 150 mylių aukščio.

— **W. Reuther,** automobilių unijų prezidentas, kaip rašo V. Riesel WJT, pasitrauksiąs su savo unijom iš AFL-CIO, kad galėtų susidėti su sen. R. Kennedy. Reutheriui nesą pakeliui su Meany, kuris pasižadėjo remti Johnsoną. Reutheris norįs prasimušti į politiką, kaip ir jo buvęs patarėjas Goldbergas.

Neturim prašyti užuojautos, bet kviesti į bendrą kovą

LYVIA BRAŽĖNAITĖ GARSIENĖ, jaunimo veikėja, New Yorkas.

Lietuvos valstybės atkūrimo 50 metų sukakčiai (23)

Pirmiausia noriu pasveikinti Darbininką už sumanumą ir iniciatyvą iš anksto pradedant rūpintis 1968 metais sukakties tinkamu minėjimu.

Man teks atsakyti iš karto į visus tris jūsų klausimus ... Jau užtenkamai yra pasiūlymų dėl ypatingų žygių — ar tai būtų masinės demonstracijos, ar sąskrydžiai, ar vadinamos "žymesnių asmenų" peticijos. Tokie dalykai gali daug padėti, jei gerai suplanuoti ir gerai išreklamuoti, ypačiai tarp nelietuvių.

Aš koncentruosiuosi ne į vienkartinius didelius žygius, o **kasdieninius žygelius, kuriuos kiekvienas lietuvis gali atlikti,** net ir negalėdamas nuvykti į sąskrydžius.

Mano konkretūs siūlymai tokie:

1. Reikia, kad būtų suredaguotas **vieno ar dviejų (daugiausia) puslapių atsišaukimas anglų kalba,** kuriame būtų išaiškinta 1968 metų prasmė, **ypačiai parodyta Lietuvos pergyvenimų prasmė Amerikai** (didvyriškumo pavyzdys, laisvės meilės ryšys, "pasaulis negali būti pusiau laisvas, pusiau vergijoje", Lietuvos priešas iš esmės yra tas pats, kuris žudo Amerikos jaunimą Vietname ir t.t.).

Mes neturim kreiptis ieškodami užuojautos, pasigailėjimo, bet siekdami parodyti, kad vieniem ir kitiem lieka arba bendra kova, arba bendras kitoks likimas.

Atsišaukimai turėtų būti paruošti taip, kad būtų kuo įdomesni savo išvaizda (su fotografijom, piešiniais ir t.t.). Jų turėtų būti tiek atspausdinta, kad kiekvienas lietuvis, nežiūrint jo amžiaus ar aplinkos, būtų įpareigotas išdalinti **bent tūkstantį** tų lapelių per metus. Tai iš tikrųjų mažas uždavinys. Stamforde, ruošiant viešą birželio deportacijų minėjimą, vienais metais **maždaug** aštuoni žmonės, **skirdami** iš viso apie keturias ar šešias valandas, per porą savaitgalių išdalino iš viso 10,000 tokių atsišaukimų.

Dalinimo būdai įvairūs: (gavus policijos ar atitinkamų pareigūnų leidimą) įvairių paradų metu dalinti žiūrovam; sukišti į mašinas (jei atdaras langas, tai pro jį įmesti, o jei ne, tai už durų rankenos ar už lango valytuvo užkišti); didelių apsipirkimo centrų aikštėse; įdėti į bažnyčių biuletenius arba dalinti po pamaldų priešais bažnyčią; palikti po porą kopijų gydytojų ir kt. prieškambariuose; pereiti per kiekvieną namą savo gatvėje bei rajone (geriau asmeniškai paduoti žmonėm ir ta proga porą žodžių pakalbėti, negu pašto dėžutėje palikti. Asmeninis kontaktas dažniau įpareigoja dėmesį); dalinti darbovietėje. Iš esmės — reikia išnaudoti bet kokią vietą ir bet kokią progą informacijai (pvz. gauti leidimą iškabinti šiam atsišaukimui darbovietėje, mokykloje ir t.t. ar skelbimų lentoje).

Šis projektas būtų gera proga įtraukti "senuosius" lietuvius — kreipiantis per čiagimių organizacijas ar asmeniškas pažintis.

2. Siūlyčiau, kad būtų masiškai pagamintos **sagutės (lapel buttons ir "bumper stickers" su šūkiu "Freedom for Soviet occupied Lithuania".**

Vėl kiekvienas lietuvis kiekvienoj vietoj turėtų apsiimti ne vien įsigyti šiuos propagandos įrankius, bet ir kuo plačiau juos paskleisti savo kaimynystėje bei darbovietėje.

Šios sagutės bei "stickeriai" turėtų būti kuo spalvingesni. Pažymėtina, kad 1965 Conn. Hartforde įvykusio minėjimo simbolis padarė žymų įspūdį amerikiečiams, kurie mielai sagutes nešiojo.

Tas pats simbolis galėtų būti atspausdintas ir ant vokų bei laiškų popierio, kurį kiekvienas lietuvis savo korespondencijai galėtų vartoti per visus metus (ypač rašant senatoriams ar panašiems asmenims).

Būtų įdomu ir naudinga, jei pasisektų išprašyti iš Amerikos valdžios kokį nors pašto tinkamą ženklą. Jei ir nepasisektų gauti, tai būtų bent sukelta užtenkamai triukšmo, atkreipta dėmesys bebandant gauti.

3. Siūlyčiau, kad visi šie dalykai — atsišaukimai, sagutės, "bumper stickers", laiškų popieriai — **būtų paruošti prieš Lietuvių dieną Montrealio pasaulinėje parodoje — kad su ta paroda galėtume pradėti šį informacinį ir propagandinį darbą.**

Tą savaitgalį bus Montrealyje suvažiavę daug kitataučių, ir bus taip pat užtenkamai lietuvių, kad kiekvieną iš tų kitataučių galima būtų pasiekti.

Tai bus puikus psichologinis momentas patiems pradėti konkretų darbą — būsim padrąsinti savo mase, įkvėpti savo tautinio paveldėjimo grožiu, uždegti tėvynės meilės ir pasiryžę jos laisvės kovai.

Savo **darbais** padrąsinsim tėvynėje likusius, **darbais** saviem, čia esantiem, įprasminsime tautos praeitį ir **darbais** pasieksim kitataučius, kurie dar nesupranta mūsų siekimų.

Ypač čiagimiams yra svarbu parodyti **Lietuvos likimo svarbą Amerikai ir visam pasauliui, o mūsų prieaugliui — taip pat.**

Sėkmės kovoje!

L. Bražėnaitė-Garsienė

Alto pirm. Antanas J. Rudis (k.) liudijo senato komisijoje prieš konsularinės sutarties tvirtinimą. Ta proga aplankė senato mažumos vadą Everet Dirksen iš Illinois ir jam įteikė savo liudijimo kopiją.

LIETUVOS PASIUNTINYBĖS ŽINIOS

Lietuvos atstovas Washingtone J. Kajeckas su žmona vasario 21 dalyvavo pietuose, kuriuos surengė Smithsonian Institute ir protokolo šefas diplomatinių misijų garbei. Pietų metu buvo ir koncertinė dalis. Vasario 18 ir 25 dalyvavo Nepalio ir Kuvait ambasadorių suruoštuose priėmimuose jų tautinių švenčių proga.

Vasario 28 dalyvavo The Hospitality and Information Service vadovybės ir protokolo šefo suruoštame priėmime naujiesiems kongresmanam pagerbti. Buvo parodytas filmas apie JAV meną 19 ir 20 šimtmetyje, kalbėjo protokolo šefas, ambasadorius James Symington, kongresmanai ir k.

Šiom dienom dalyvaus Olandijos ambasadoriaus priėmime.

Congressional Record kovo 1 numeryje tilpo Lietuvos atstovo J. Kajecko kalba, pasakyta Washingtone Lietuvos nepriklausomybės šventės proga. Ten pat atspausdintas ir Dean Rusk sveikinimas Vasario 16 proga bei Vasario 16 dienos aktas anglų kalba.

Lietuvos atstovas J. Kajeckas vienas dalyvavo vasario 24 kongreso pusryčiuose Shoreham viešbutyje, vasario 27-žurnalisto Otto Tolišiaus laidotuvėse New Yorke, kovo 14 — Baltijos atstovų pasitarime New Yorke.

BALFAS ATŽYMI GERADARIUS

Balfo veiklos pradžioje daug paramos gauta iš JAV vyriausybės, Amerikos katalikų episkopato bei lietuviškų organizacijų. Vėliau Balfo šalpos darbai buvo vykdomi išskirtinai rėmėjų aukomis. Tokių rėmėjų Balfas turi JAV per 10,000 ir jų metinės aukos vidurkis Balfui yra apie 10 dol. Vieni aukoja daugiau, kiti, kai išgali, po dolerį aukoja.

Paskutiniu laiku atsiranda ir stambesnių geradarių. Tai dažniausiai viengungiai, kurie mirdami palieka bendrai lietuvių šalpai (Balfui) po šimtinę ar net ir tūkstantinę. Yra ir kelios pajėgesnės šeimos, paaukojusios Balfui tūkstantines. Tas dovanas ar palikimus valstybė įvertina atleisdama nuo kartais gan didelių palikimo mokesčių.

Balfo centro valdyba, norėdama tokius ryškesnius geradarius ilgesniam laikui atžymėti, nutarė pagaminti bronzinę lentą ir joje tų geradarių pavardes, gyv.vietą, datą ir paaukotą sumą iškalti. Garbės lenta jau gaminama, geradarių sąrašas baigiamas sudaryti.

Balfo Reikalų Vedėjas

TIESOS APIE KOLCHOZINIMĄ AIŠKĖJA PAMAŽU

LIETUVOJE

Komunistų garsiakalbiai Lietuvoj, lyg patys save tebesistengdami įtikinti, vis dar kartoja, kad kolchozai Lietuvoj buvų priimti savanoriškai (tik dalelė "buožių" jos nenorėję), kad žemdirbių masės "entuziastingas veržimasis" į kolchozus nugalėjęs ir dabar jau niekam nebelikę abejojimų, kad tai buvęs "teisingas pasirinkimas".

Bet menininkų, rašytojų sąžinė tuo klausimu tebėra nerami. Iš jų vis dažniau pasigirsta atviresnių pasisakymų apie tai, kaip ten iš tikrųjų buvo su ta kolektyvizacija. Tarp kitų, ir M. Sluckio jau anksčiau parašytame romane "Laiptai į dangų" atskleidžiama to medalio antrojo šono dalelė. Dabar pagal tą romaną pagamintas ir filmas, kuriame, sprendžiant iš recenzentų įspūdžių, esanti atskleidžiama "dar viena tiesa ...apie tą mūsų tautos periodą".

Literatūros ir Meno (1967-6) recenzentas išsitaria, kad joks menininkas vienu užsimojimu nei nepajėgtų atskleisti **visų tiesų** "apie aną sudėtingą, vidinių prieštaravimų ir tiesioginių, **tik ginklu išsprendžiamų** susidūrimų kupiną laikmetį".

Recenzentas filme matė "senojo Indriūno (vidutinio ūkininko) dramą, per jo lietuviško valstiečio būdui daugeliu atvejų būdingos "aukso vidurio" politikos pralaimėjimą". Sako, "daugelyje filmo vietų mes pajuntame užuojautą tam besiblaškančiam, išoriškai gal ir grubokam, bet iš esmės tikrai simpatingam ir doram žmogui". "Indriūnas pergyvena skaudžiausius lūžius ir lieka ištikimas savo valstietiškai sąmonei, kurioje nėra aukštų materijų, o yra paprasta žemdirbio ir atsakingo už vaikų likimą tėvo filosofija".

Apie tokį tipingą Lietuvos ūkininką recenzentas pareiškia ir valdinę bolševikinę nuomonę: "nei istoriniu, nei dialektiniu požiūriais ši Indriūno teisybė neišlaiko kritikos: būtent tokie Indriūnai, tarp dviejų fronto linijų norėję ramiai ištūnoti niekieno, o savo žemėje. E.), patys kieno žemėje (iš tikrųjų ne niekas, pylė į ugnį aliejų, patys savotiškai formavo nepakantumą ir nepasitikėjimą, su kuriais į juos žvelgė Tarybų valdžia pagal principą 'kaip tu man, taip aš tau'. Indriūnų individualistinė pažiūra į klasių kovą, neapsisprendimas kaip tik ir nulėmė jų tragedijas".

Iš po to sukto teisinimo kyšo silpnai tepaslėptas prisipažinimas, kad vadinamoji "tarybų" valdžia kolchozus primetė varu, net ginklu versdama juos priimti nesvyruojant ir nedelsiant. Kas delsė, tas esąs ... pats kaltas, nes juk poną supykdė ... (Elta)

Conn. gubernatorius John Dempsey Lietuvos nepriklausomybės šventės proga priėmė lietuvių delegaciją. Iš k. į d. A. Ustjanauskas, J. Valkauskas, dr. P. Vileišis, pulk. A. H. Shookus, kun. J. Matutis, gub. J. Dempsey, Frank Monchun, A. Aleksis, A. Dragūnevičius, J. Urbonas. Nuotr. F. Vairo

Dabar jūs galite aplankyti savo artimuosius Lietuvoje —

Mūsų įstaiga taip pat sutvarko pramogines ir biznio kelionės į visus Sovietų Sąjungos valdomus kraštus. Mes parūpiname vizas, sutvarkome rezervacijas ir kt. Smulkesnioms informacijoms rašykite - skambinkit daugiausia patyrusiam Kelionių biurui į Rytų Europą

COSMOS TRAVEL BUREAU, Inc.

45 W. 45 Street, New York 36, N.Y. • Tel. CIrcle 5-7711

Cosmos Parcels Express Corp.

Pati žinomiausia ir patikimiausia firma Amerikoje, turinti daugelio metų patyrimą siunčiant

DOVANAS - SIUNTINIUS Į USSR.

Gavėjas nieko nemoka. Tūkstančiai klijentų patenkinti. Garantuotas skubus ir tikslus pristatymas. Visi siuntiniai apdrausti. Visuose mūsų skyriuose yra gausus aukštos rūšies prekių pasirinkimas prieinamom kainom. Informacijų ir nemokamų katalogų gausite iš visų mūsų skyrių.

COSMOS PARCELS EXPRESS CORP.

- Boston 18, Mass., — 271 Shawmut Avenue ..... LI 2-1767
- SO. BOSTON 27, Mass. 327 West Broadway ..... AN 8-0061
- BROOKLYN 11, N.Y. — 370 Union Avenue ..... EV 4-4952
- BROOKLYN 7, N.Y. — 600 Sutter Avenue ..... DI 5-8808
- BUFFALO 6, N.Y. — 332 Fillmore Avenue ..... TL 6-2674
- CHICAGO 22, Ill. — 2222 W. Chicago Avenue ..... BR 8-6966
- CHICAGO 8, Ill. — 3212 So. Halstead Street ..... WA 5-2737
- CLEVELAND 13, Ohio — 904 Literary Road ..... TO 1-1068
- DETROIT, Mich. — 730 Michigan Avenue ..... VI 1-5355
- GRAND RAPIDS, Mich. — 636-38 Bridge St., N.W. GL 8-2256
- HARTFORD 14, Conn. — 200 Franklin Av., tel. 233-8030, 246-0215
- HAMTRANCK, Mich. — 11333 Jos. Campau ..... TO 7-1575
- IRVINGTON 11, N.J. — 762 Springfield Ave. ..... ES 2-4685
- LAKEWOOD, N.J. — 126 - 4th Street ..... FO 3-8569
- LOS ANGELES 22, Calif. — 960 So. Atlantic Blvd. .. AN 1-2994
- NEWARK 3, N.J. — 428 Springfield Avenue ..... BI 3-1797
- NEW HAVEN, Conn. — 509 Congress Ave. ..... LO 2-1446
- NEW YORK, N.Y. 10011 — 108 West 14th Street .... CH 3-3005
- NEW YORK 3, N.Y. — 39 - 2nd Avenue ..... AL 4-5456
- PASSAIC, N.J. — 176 Market Street ..... GR 2-6387
- PATERSON 1, N.J. — 99 Main Street ..... MU 4-4619
- PHILADELPHIA, Pa. 19122 — 1214 N. 5th St., ... PO 3-4818
- PITTSBURGH 3, Pa. — 1307 E. Carson Street ..... HU 1-2750
- SAN FRANCISCO, Calif. — 2076 Sutter Street ..... FI 6-1571
- WATERBURY, Conn. — 905 Bank St. ..... PL 6-6766
- WORCESTER, Mass. — 169 Millbury Street ..... SW 8-2868
- YOUNGSTOWN 3, Ohio — 21 Fifth Avenue ..... RI 3-0440

S & G MEAT MARKET

ANTANAS VAITKUS, vedėjas

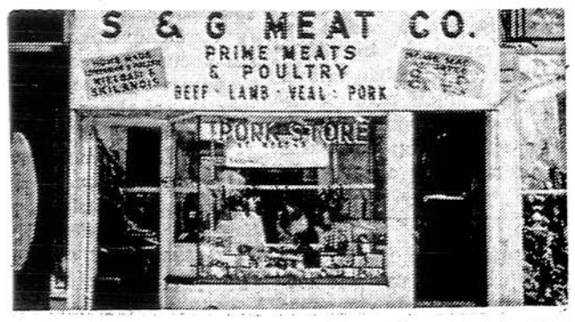

84-09 Jamaica Ave., Woodhaven 21, N. Y. ..... Tel. VI 9-5077
340 Grand Street, Brooklyn 11, N. Y. ..... Tel. STagg 2-4329
Papigintomis kainomis priimame užsakymus VESTUVĖMS ir POBŪVIAMS
Pristatome į namus lietuviškus skilandžius ir sūrius
We take all orders special price for Weddings and Parties
Home-Made Bologna

Siųskite į Lietuvą ir SSSR DOVANŲ SIUNTINIUS

— gerą atraižą medžiagos paltui, kostiumui ar suknelei. Pasirūpinkite medžiagos išsiuntimu tuojau! Išpardavimas nepaprastai žemom *urmo kainom* atraižų vilnonės medžiagos — importuotos ir vietinės — trijose krautuvėse:

S. BECKENSTEIN, Inc.

118-125-130 ORCHARD STREET — GR 5-4525
Cor. DELANCEY, N. Y. C.
Krautuvės atviros kasdien ir sekmadieniais, išskyrus šeštadienius, nuo 9 ryto iki 6:30 vak.
S. Beckensteino krautuvėse kalbama rusiškai, lenkiškai, ukrainiškai

Važiuoti BMT išlipant Essex Street, keltis elevatorium į viršų, arba IND traukiniu D-6 Avenue iki Delancey St.
Atsineškite šį skelbimą, kuris bus ypatingai įvertintas!

WEISS & KATZ, INC.

187 ORCHARD ST., N. Y. C. Tel. GR 7-1130
DIDMENŲ IR MAŽMENŲ PREKYBA
— DIDELIS PASIRINKIMAS AUDINIŲ —

- Vyrų ir moterų eilutėm, apsiaustam, suknelėm ir kt.
- Audiniai angliškos ir vietinės vilnos, šilko, medvilnės
- *Specialiai žemos kainos* siunčiant audinius į užsienį
- Mes padidinome savo patalpas, kad galėtume geriau patarnauti klijentams. Prašome užeiti ir pasižiūrėti.

VILNONĖS MEDŽIAGOS JŪSŲ ARTIMIESIEMS
IMPORTUOTOS IR VIETINĖS

Vilnonės medžiagos kostiumams, paltams ir suknelėms. Taip pat šilkinės, maišytos, spalvotos, lovoms užtiesalai, vilnonės skaros ir šalikai — Geriausios rūšies pigiausiomis kainomis. Specialus patarnavimas paruošiant pakietus į Europą. Užeikite ir įsitikinsite!

SUPERIOR PIECE GOODS CORP.

Tel. AL 4-8319 • 200 Orchard St., New York, N.Y. 10002

REPUBLIC Liquor Store, Inc.

322 Union Avenue, Brooklyn 11, N. Y.
Telefonas EV 7-2089
JUOZAS BRUŽINSKAS, vedėjas
Didelis pasirinkimas įvairių vynų, degtinių, konjakų, midų šventėms bei kitokioms progoms

DARBININKAS 910 WILLOUGHBY AVE. BROOKLYN, N.Y. 11221
THE WORKER [illegible] by FRANCISCAN FATHERS
[illegible]

Lietuviška trispalvė iš Buenes Aires į Gedimino kalną

Įspūdžiai iš Pietų Amerikos IV lietuvių kongreso (8)

Pagarba ir panieka Tiesai

Palmėmis mosavo minia ir sveikino džiaugsmingai Osanna giesme. Už kelių dienų ta pati minia grūmojo kumščiais, šaukdama mirties erškėčiais Vainikuotajam. Minia, kuri buvo mokoma, guodžiama, valgydinama ir gydoma. Minia, kurios Smerkiamasis gailėjosi, bet kurio ji nepasigailėjo. Palmes klojo po kojomis, erškėčius užspaudė ant galvos. Retai kam iš žmonių teko būti čia pat pagerbtam ir čia pat pasmerktam. Tai atsitiko tiktai Žmogaus Sūnui. Dideliu kontrastu buvo parodyta, kaip žmonių nuomonė mainosi net tada, kai jie tariasi giną Dievo tiesą.

Palmės buvo raškomos Atėjusiam Viešpaties vardu; bet ir erškėčių vainikas supintas Dievo vardan. Pakako minioje paleisti šūkį, kad Kristus dedasi Dievu, o toks nėra, ir minia pasikeitė: sujudo ginti Dievo reikalą, nukryžiuodama Dievo Sūnų. Minia jautėsi teisi. Minia visados jaučiasi teisi, nes tuo metu, kada sujaudrinta šėlsta, pamiršta, ką yra dariusi anksčiau. Kiek yra teisūs tie, kurie stovi aukščiau minios?

Minios Kristus gailėjosi. Gailėjosi ir nusidėjėlių, bet nepasigailėjo rūsčių žodžių Rašto žinovam ir fariziejam: "Vargas jums, aklieji vadai... kurie iškošiate uodą, o praryjate kupranugarį... kurie rodotės žmonėm teisūs, o viduje esate pilni veidmainystės ir nedorumo." Tokiais aštriais kaltinimų žodžiais iš blizgančios fariziejų taurės Kristus išvertė dvasios puvėsius, it mirusiųjų kaulus. Žydų tautos mokytojam, jos vadam, kurie tarėsi esą pranašesni už kitus, amžinosios Tiesos kirčiai didžiai įgėlė. Rašto žinovai netvėrė apmaudu, kol Žmogaus Sūnų nutvėrė Judo pabučiavimu. Veidmainystės indas pasidarė sklidinas, kad būtų taip pat parodyta, jog net mokytinis gali išduoti dieviškąjį Mokytoją. Ar dėl to išdavimas ir veidmainystė išnyko iš žmonių tarpo? Ar žmonės daugiau nebebado erškėčiais ir nekryžiuoja Tiesos?

★

Erškėčiai ir kryžius ypač prisimenami Didžiąją Savaitę. Tie dygliai ir kančia žeidžia Kristaus Bažnyčią visą laiką, kada ji puolama, persekiojama ir išduodama. Tai daro ir minia, ir jos vadai.

Minia paliko ta pati: ir besimainanti, ir negalvojanti. Ji pati nesukyla prieš Bažnyčią — mistinį Kristaus Kūną. Žmones prieš Dievą įsiūbuoja vadai, visuomenės mokytojai ir vadovai, kurie "žmonėm rodosi teisūs", bet kurių teisybė nėra didesnė už garstyčios grūdą. Pakanka tik papurtyti tą raštų žinovų indą, nublizgintą tariamojo mokslo ar kultūros, kaip iš jo pabyra mirusiųjų puvenos. Jose visada rasi kokį geidulį ar aptemusį protą, kuris nesitveria apmaudu, kad sunaikintų žmonėse tikėjimą. Tai daroma vardan tiesos, iškošiant uodą, bet praryjant kupranugarį. Mokslinė tiesa randama net jūros žolelėje, o Dievo neįžiūrima nė nuostabiausiuose žvaigždžių takuose.

Palmėm mojuoja, o erškėčiais duria ir mūsų laikų fariziejai. Jie duoda dešimtinę "iš krapų ir kmynų" — savo pripažinimą pažangaus tikėjimo, kurio gyvenime nė nemano vykdyti.

MENO VAKARAS

Pirmadienio popietę lietuviai gana gausiai suplaukė į Avenida teatrą išgirsti ir pamatyti baigiamosios programos. Teatro salėje telpa arti 1000 asmenų. Ji buvo sugrūsta. Vasarvidžio karštis tą dieną ypač buvo jaučiamas, o salė vėdinama tik besisukančiais propeleriais. Jie šiek tiek orą išblaškė, bet daugelis, ypač programos dalyviai, gerokai prakaitavo.

Uždangai pakilus, jungtinis šv. Cecilijos, Aušros ir Lietuvių Susivienijimo choras sugiedojo Argentinos ir Lietuvos himnus, pianinu palydint L. Mikučionienei. Dirigavo muz. V. Rymavičius.

Sveikinimo žodį ispaniškai tarė kongreso vykdomojo komiteto pirm. **Julius Mičiudas**. Jis padėkojo visiem rengėjam, o taip pat iškėlė ir Vasario 16 reikšmę. Šiomis iškilmėmis ne tik buvo baigtas kongresas, bet taip pat paminėta ir Lietuvos nepriklausomybės atkūrimo sukaktis.

Kalbėtojai, sveikintojai keitėsi su chorais ir tautinių šokių grupėm.

Pasirodė Lietuvių Centro choras, pianinu palydint Aldonai Čikštaitei, šv. Cecilijos choras, pianinu palydint L. Mikučionienei, o taip pat jungtinis choras. Visiem choram dirigavo nepamainomas ir nenuilstantis muz. V. Rymavičius. Spausdintoje programoje dainos nebuvo sužymėtos. Kai kurios buvo gana dažnai girdėtos, o kaikurios visai naujos. Nenuostabu —tai paties dirigento kompozicijos, kaip, pav. "Tėvynės ilgesys" ir kt.

Su lietuvių tautiniais šokiais pasirodė Urugvajaus lietuvių ansamblis **"Gintaras"**, vadovaujamas **Nijolės Stanevičiūtės**, **"Rambyno"** ansamblis, vadov. **I. Simanauskienės** ir **Lietuvių Centro ansamblis**, vadov. **L. Lemberio**. Kai kurie šokiai buvo jau matyti, nors ir kituose variantuose, o kai kurie buvo visai nauji iš Š. Amerikos atvykusiem. Iš programos šokių paminėtini: Kepurinė, Gyvataras, Audėjėlė, Našlelė, Malūnas, Aštuonytis, Žiogelis, Čigonas ir kt. Keliais atvejais paskiri ansambliai, lyg tarpusavy nesusitarę dėl programos, tą patį šokį įtraukė į savo repertuarą. Tai, tačiau, žiūrovam jokiu būdu nesukėlė nei mažiausio nuobodžio. Kiekviena grupė įpindavo naujų įvairumų ir buvo stebima lyg visai naujo šokio atlikimas.

SVEIKINIMAI

Sveikinimo kalbą pasakė Vliko pirm. dr. K. Valiūnas. Nušvietęs Lietuvos laisvinimo bylos padėtį ir pakvietęs visus prisidėti prie vieningo darbo, pirmininkas pasidžiaugė ir Pietų Amerikos lietuvių ištverme bei uolumu lietuvybės išlaikymo darbe ir kovoje už Lietuvos laisvę.

Dainuoja jungtinis choras lietuvių kongreso koncerte Buenos Aires. Diriguoja J. Rymavičius.
Nuotr. Darbininko

PLB vald. vicepirm. **St. Barzdukas**, vakar turėjęs Lietuvių Bendruomenės idėjų sėjai visą vakarą, šia proga apsiribojo padėkom: už gražų kongresą, už gausių delegacijų atsiuntimą iš Pietų Amerikos į Chicagos Jaunimo kongresą, už gražų visų svečių priėmimą. Pasikvietęs talkon M. Lenkauskienę ir D. Tallat-Kelpšaitę, lietuviškų dainų ir muzikos plokštelėmis apdovanojo pagrindinius vietos veikėjus, kongreso ir studijų savaitės organizatorius ir darbuotojus.

Trumpai sveikino **Milda Lenkauskienė**, PLB Jaunimo sekcijos vardu, jautriais žodžiais išreikšdama savo viltis jaunime.

Algis Zaparackas, PLJK komiteto pirm. pasikvietęs į sceną Argentinos jaunimo komiteto pirm. Hektorą Lesnevičių, jam įteikė Lietuvos trispalvę. Įteikdamas vėliavą, A. Zaparackas pareiškė: "Jaunimo metų birželio 26 lietuvių stovyklavietėj Dainavoje, Šiaurės Amerikoje, dalyvaujant 17-kos kraštų lietuvių jaunimo atstovam, oficialiai buvo atidaryta pirmoji pasaulinė jaunimo stovykla. Atidarymo metu iškilmingai buvo iškelta Lietuvos trispalvė vėliava. Ta trispalvė plevėsavo pasaulinėje jaunimo Dainavos stovykloje ir ją globojo tūkstantis lietuvių kilmės jaunuolių atvykusių iš 17 kraštų. Šią trispalvę atvežėme į jūsų kongresą ir Jaunimo metų uždarymą, kad ji čia plevėsuotų ne tik šiose iškilmėse, bet ir jūsų stovykloje. Po stovyklos ši trispalvė bus saugojam Pietų Amerikos lietuvių jaunimo sekcijos iki kito pasaulinio lietuvių jaunimo sąskrydžio. Tegu ši trispalvė tampa lietuvių jaunimo ryžto simboliu, kuris rištų viso laisvojo pasaulio lietuvių jaunimą bendrai kovai už Lietuvos laisvę ir nepriklausomybę. Atgavus Lietuvai laisvę, PLB jaunimo sekcijos vadovo pareiga bus grąžinti šią trispalvę į Lietuvą ir iškelti Gedimino kalne."

Kongreso vykdomojo komiteto pirmininkas **Zeferinas Juknevičius** akademijos dalyviam perskaitė rezoliucijas, paruoštas rezoliucijų komisijos ir priimtas diskusijų dalyvių. Salėje dalyvavusieji savo pritarimą išreiškė plojimais.

Meno vakaro — akademijos programai vadovavo **L. S. Mičiudienė, B. Čiknauskaitė, L. Lemberis ir prof. E. Poriolis.**

Programai pasibaigus, svečiai būriavosi prie teatro ir laukė specialių autobusų, nuvežančių į Lietuvių Centro patalpas, kur turėjo įvykti Argentinai būdinga "asado" vakarienė.

KUR VYRIAUSYBĖS ATSTOVAS

Važiuojant dalinomės įspūdžiais apie didingą koncertą. Parodyta daug gražių meno pajėgų. Atlikusieji programą idėjo tikrai daug pasiruošimo darbo, nes viskas buvo atlikta taip sklandžiai. Bet... visa tai vyko tik savųjų tarpe. Pasiguodėm savo vargais, pasiryžom ateities kovom, pasigrožėjom savom meninėm pajėgom. Tiesa, iš nelietuvių sveikino **Pavergtų Europos Tautų atstovas** latvis. Bet ...pasigesta oficialaus Argentinos vyriausybės atstovo. Toks atstovas buvo kviestas, net ir programoje jis buvo pramatytas. Deja, jis neatvyko. Ar čia vasarvidžio karščiai kalti, ar čia tos atostogos tvarką sumaišė? O gal Argentinos vyriausybė ir neapsisprendžia kaip laikytis lietuvių atžvilgiu — bendrauti su lietuviais ar jų vengti? Iš tikro, nelengvas dalykas greitai padėty susiorientuoti. O čia reikia greitai orientuotis ir veikti, nes už kelių mėnesių gali būti nauja valdžia. Pamenu, dar prieš pat studijų savaitę važinėjant po Buenos Aires turistiniu autobusu, vadovas aiškino apie įvairius paminklus ir pastebėjo, kad Argentina esąs labai demokratiškas kraštas. Konstitucija pramato, kad prezidentas renkamas šešiem metam. Čia tokia demokratija, kad duodama progos visiem pasireikšti —per paskutinius dešimt metų buvę net aštuoni prezidentai...

Tiesa, dėl tų paminklų.... Buenos Aires mieste jų tikrai visur pilna — ir parkuose ir aikštėse ir net platesnės gatvės vidury. Vienas toks paminklas gražiame parke buvo pradėtas statyti ir Ievos Peron prisiminimui. Keletą metrų pasistūmėjus aukštyn, valdžia pasikeitė ir paminklas liko nebaigtas. Niekas to nebaigto paminklo dar nenugriovė, tik lentom apkalė.

Apie visai jau besibaigiantį kongresą svarstant ir bendrakeleivių lietuviškų dainų beklausant, pasiekėm ir Lietuvių Centrą. Stalai išstatyti kieme. Rengėjai apskaičiavo, kad vakarienėje dalyvavo virš 1000 asmenų, bet jautienos kepsnio, salotų, duonos, o taip pat ir vyno bei alaus visiem užteko. Tikrai argentiniečiai vaišingi. Po vakarienės jaunimas dar ilgai šoko ir linksminosi erdviose Centro salėse.

Antradienį (vasario 7) kongreso dalyvių dauguma jau ruošėsi važiuoti namo. Apie šimtinė jaunimo ir svečių dar susibūrė į vieną restoraną užgavėnių vakarienės. Čia kaukių nesimatė. Vietos būdingas užgavėnių paprotys — laistytis. Iš tokio plono, pailgo buteliuko, kad paleis siaurą srovelę, tai, atrodo, kiaurai pereis. Gerai dar jei ne į akį, o paskui ir trink... Mat, prie vandens dar primaišyta kvepalų ir eterio.

STOVYKLA KALNUOSE

Ketvirtadienį (vasario 9) išleidome jaunimo grupę į **stovyklą Kordobos kalnuose.** Iki išvykimo buvo užsiregistravę 48: iš Brazilijos 10, iš Argentinos 35, iš Urugvajaus 2 ir iš JAV 1. Apie šią stovyklą Darbininko skaitytojai sužinos iš tos stovyklos organizatoriaus **T. Jasinevičiaus**, Argentinoj gimusio jaunuolio, pranešimo.

Viso kongreso išlaidom padengti iš anksto buvo suaukota ir surinkta arti pusė milijono pezų. (Kongreso metu oficialiai keičiant JAV 1 dol. —247 pezai, juodoj biržoj — 270-285 pezai).

Tuo IV Pietų Amerikos lietuvių kongreso įspūdžius ir baigiu. Ta pačia proga dėkoju St. Catherines (Ontario, Canada) lietuviam tėvam pranciškonam, Marytei Šalinskienei, tėv. Kęstučiui Butkui, O.F.M., ir visiem, savo parama mane įgalinusiem atlikti šią kelionę.

Kornelijus Bučmys, O.F.M.

— **CBS informacijos sistemos** direktorius dr. Frank Staton paneigė žinią, kad Laisvosios Europos radijo skelbimai aukom esą sustabdyti. Tai turėjęs būti nesusipratimas, aiškina direktorius. Bet aiškinime kažkas iki galo taip pat nepasakyta.

Generolas Motiejus Pečiulionis

Mato A. Miluko prisiminimai

Mato A. Miluko laiškas redakcijai:

Gerb. Redakcija,

1960-jų metų pradžioje Amerikos lietuvių spaudoje nuaidėjo trumpa žinutė, jog tų metų sausio 26 Lietuvoje Ilguvos prieglaudoje mirė taurus lietuvis ir Lietuvos nepriklausomybės kovų narsus dalyvis, atsargos generolas Motiejus Pečiulionis. Nors nuo jo mirties jau 7 metai praėjo, mūsų periodinėje spaudoje niekur netekė matyti a.a. M. Pečiulionio vardą linksniuojant, tarsi jis būtų stumte stumiamas užuomaršon.

Kadangi už metų (1968 sausio 31) sueina 80 metų nuo a. a. Pečiulionio gimimo, tikiuosi, bent dabar reikėtų velionį prisiminti, kaip kad prisimenama tos sukakties sulaukusius gyvus esančius mūsų visuomenininkus.

Surinkęs kelis žiupsnius savo prisiminimų iš a.a. Pečiulionio vaikystės ir jaunystės laikų, taipgi iš tragiško jo gyvenimo pabaigos, siunčiau ir prašau bent suglaustai ar net sutrumpintai įdėti Jūsų laikraštin visuomenės žiniai.

Sykiu prašau Pečiulionio buvusių kolegų universitete ir ginklo draugų paskelbti mūsų spaudoje savo prisiminimus.

Vėliau, pilnai pasitikiu, atsiras nuoširdi ir gabi mūsų žurnalistų ranka, kuri, tuos prisiminimus surinkusi, velionio gimtadienio sukakčiai artėjant, nupins jam nevystantį vainiką ir jį įamžins lietuviškoje spaudoje, — laikraščio numeriuose ar atskiroje knygelėje.

A. a. Generolas Motiejus Pečiulionis pilnai to užsitarnavo..

Matas A. Milukas
Richmond Hill, N.Y.

Trys muškietininkai laisvėje

Motiejų Pečiulionį aš pažinojau iš pat jo vaikystės laikų, kadangi jo dėdė, Rudaminos vargonininkas Juozas Zubrys, buvo vedęs mano tėvo seserį, Kristiną Milukiūtę, ir man su Motiejum, pradžios mokyklą lankant, teko kelis metus drauge pas Zubrius gyventi. Nors Zubriai turėjo ir savo vaikų (bet išaugino tik 3 dukteris), vienok visuomet pas save išlaikydavo bent 3-4 savo giminių vaikus, kurių tėvai toliau nuo mokyklos gyveno, bet norėjo bent kiek savo vaikus pamokyti. Man lankant Rudaminos mokyklą, pas Zubrius gyvenome "trys muškietininkai": Antanas Zubrys (vėliau pulkininkas), Motiejus Pečiulionis (vėliau generolas) ir aš. Zubrys buvo iš mūsų vyriausias, taigi visokių išdaigų sumanytojas, o Pečiulionis — pats jauniausias, taigi visų prasimanymų išpirkimo ožys.

Pečiulionio tėvas, Motiejus Pečiulionis, buvo Ranciškės kaimo, Šventežerio valsčiaus vidutinio ūkio savininkas, vedęs Rozaliją Zubrytę iš Gluosninkų kaimo, Simno parapijos, tarp daugelio brolių vienturtę mergaitę. Pradžia jų gyvenimo, kiek pamenu, nebuvo lengva, nes ūkis dėl man nežinomų priežasčių buvo giliai įklimpęs į skolas, kurias buvo sunku išsimokėti, nes ūkininkavimas tais laikais buvo nepelningas. Taigi, Motiejukui gimus, Pečiulioniai, siekdami šviesesnės ateities, nusprendė kitaip iš tų sunkumų išsiversti: Motiejus Pečiulionis išvyko Amerikon pasipinigauti, o jo žmona su kelių metų Motiejuku paliko prižiūrėti ūkį, kuris buvo išnuomotas jų artimam giminaičiui, tačiau po kelerių metų ji persikėlė gyventi pas savo brolį, Juozą Zubrį, Rudaminoje.

Mokykloje, kur už vieną muštą dešimt nemuštų duoda

Mums, stalauninkams, gyvenimas pas Zubrius nebuvo lengvas, nes parapijos name, kuriame jie gyveno, turėjo mažą dviejų kambarių butą: jame vos jų pačių šeima sutilpdavo, ir mes, "muškietininkai", žiemos metu turėdavome miegoti po patalais namo pastogėje, o vasaros metu — ant tvarto šiene. Nors tai buvo vargingas gyvenimas, bet jis turėjo ir savo malonumų. Vieni ten būdami, mes galėjome išdykauti, kaip norėjome, nes niekas mūsų laisvės nevaržė. Suaugusieji įsikišdavo mūsų tarpan tik tuomet, kai savo išdaigomis mes per toli nueidavome — kuomet besislapstydami ir bešėlдami ant tvarto šiene įbaugydavome tvarte esančius gyvulėlius, kiaules ir karvutes, ir kai tie pradėdavę baubti ar žviegti. Kartais ir mums patiems buvo baimės, kai mažasis mūsų draugas, Motiejukas, besislapstydamas šiene, pro plyšį įkrisdavęs į kiaulių tvartą, ir mes nakties metu turėdavome ten eiti jo gelbėti..

(Bus daugiau)

[illegible] Nuotr. Darbininko

ALRK Federacijos apskrities seimelis

Katalikų Federacijos N.Y. ir N.J. apskrities seimelis įvyko kovo 5 Apreiškimo parapijos mokyklos patalpose. Tuoj po mišių apatinėje salėje atstovam ir svečiam buvo pietūs. Po pietų viršutinėje salėje įvyko posėdis. Po kun. S. Railos invokacijos ir trumpo valdybos pirm. P. Ąžuolo atidarymo žodžio posėdžiui pirmininkauti pakviestas dr. B. Radzivanas, sekretoriauti R. Balsienė ir D. Mažeika. Mandatų komisiją sudarė S. Lukas, A. Mažeika, E. Ramančionienė ir E. Vaišnoraitė. Rezoliucijų komisiją — V. Radzivanas, S. Ruokienė ir A. Vainius.

Suvažiavimą sveikino: Alto ir Balfo vardu A. Skerys; Maspetho parapijos klebono prel. J. Balkūno ir Liet. Religinės Šalpos vardu kun. S. Raila; Angelų Karalienės parapijos vardu kun. V. Pikturna; Apreiškimo parapijos — kun. A. Račkauskas; Liet. Katalikių Moterų Organizacijų Pasaulinės Sąjungos ir Maspetho Katalikių Moterų organizacijų atstovės.

Po sveikinimų buvo išsami pedagogo **A. Masionio** paskaita. Prelegentas kalbėjo apie sunkią tikinčiųjų ir dvasiškių padėtį okupuotoj Lietuvoj. Kalbėdamas apie mūsų parapijas šiame krašte, pažymėjo, kad mum yra svarbu išlaikyti lietuviškas parapijas, todėl turime ne tik patys lankyti jas, bet ir kuo plačiau raginti lietuvišką jaunimą dalyvauti pamaldose lietuviškose parapijose, nes jei mes patys nelankysime ir nepalaikysime savo parapijų, tai kas gi kitas jas išlaikys.

Paskaita buvo įdomi ir gana aktuali, pritaikinta vyresniesiem ir jaunimui. Diskusijose dėl paskaitos dalyvavo P. Montvila, P. Ąžuolas, A. Masionienė, A. Škėrys, P. Ąžuolienė ir kiti.

Toliau buvo draugijų bei organizacijų metinės veiklos pranešimai, žodžiu arba raštu. Visų Angelų Karalienės parapijos organizacijų bendrą pranešimą perskaitė S. Lukas. Apie Dainavos stovyklos stovį plačiau papasakojo K. Krušinskas. Mandatų komisijos pranešimą padarė E. Vaišnoraitė: seimelyje dalyvavo 43 draugijos bei organizacijos. Pasigesta New Jersey atstovų ir kai kurių katalik. kultūrinių įstaigų bei organizacijų New Yorke.

Kai kuriais klausimais dar kalbėjo kun. V. Pikturna, P. Ąžuolas, A. Masionienė, P. Ąžuolienė ir kiti. Tarp rezoliucijų žymėtina:

— Visomis jėgomis siekti Lietuvos išlaisvinimo, aktyviai dalyvauti Vliko ir Alto užplanuotuose darbuose, į tą darbą įtraukiant jaunąją kartą.

— Skelbti pasauliui apie katalikų padėtį tėvynėje, organizuoti maldos dieną, prašant Lietuvai ir tikėjimui laisvės, remti Lietuvių Religinės Šalpos Komitetą, platinti knygą "Kova prieš Dievą Lietuvoje" . . .

— Nutarta ir ateityje remti Balfo darbus, kaip buvo remta praeityje, kol Lietuva atgaus laisvę.

— Lietuviai, įsteigę JAV lietuviškas parapijas, brangina jas, todėl budi, kad jose pamaldos būtų lietuvių kalba. Suvažiavimo dalyviai nutarė patys dalyvauti ir kitus vesti į pamaldas lietuviškose parapijose.

— Seimo dalyviai džiaugiasi, kad įsikūrė nauja lietuviška parapija Gilberton, Pa. Tai yra pirmoji Amerikoj Šiluvos Marijos parapija, kuri taip pat yra vienintelė katalikiška parapija tame miestelyje. Seimelis ragina valdybą nusiųsti tai parapijai sveikinimo telegramą.

— Siekti, kad kiekviena lietuvių šeima užsisakytų ir skaitytų lietuvišką katalikišką spaudą.

— Suvažiavimo dalyviai, džiaugdamiesi, kad tėvai pranciškonai pasiryžo statyti lietuvių kultūros židinį New Yorke, nutarė visomis jėgomis remti tų namų statybą.

— Seimas ragina valdybą remti Katalikų Federacijos įsteigtą Dainavos stovyklą (Detroit, Mich.) ir siųsti jaunimą ten stovyklauti, ir kartą per metus rengti ekskursiją į Dainavą.

Seimelis buvo gyvas ir gausus. Valdyba perrinkta ketvirtajai kadencijai ta pati: **P. Ąžuolas, S. Lukas, A. Radzivanienė** ir **E. Vaišnoraitė**; iždo globėjai: K. Krušinskas ir A. Mažeika, Sr. dvasios vadas kun. **A. Račkauskas.** Pietūs buvo pagaminti Apreiškimo parapijos bendro draugijų komiteto; vyr. šeimininkė buvo O. Kubilienė, jei padėjo E. Kašetienė ir Žvynienė. Prie jų prisidėjo New Yorko Liet. Katalikių Moterų Kultūros draugijos atstovės R. Balsienė ir M. Navickienė; svečiam patarnavo R. Kondrotienė, R. Navickaitė, S. Ruokienė, E. Sandanavičienė ir kitos.

Šeimininkėm ir visiem kitiem, prisidėjusiem prie seimelio pasisekimo, KF New Yorko ir New Jersey Apskrities valdyba išreiškė padėką.

Komp. Bronius Budriūnas diriguoja Los Angeles lietuvių šv. Kazimiero parapijos chorui, minint to choro 25 metų sukaktį. Nuotr. L. Kančausko

Prel. J. Kučingis, šv. Kazimiero parapijos klebonas, sveikina choro vadovą ir įteikia jam 100 dol. čekį kaip priedą laimėtos pirmos premijos už lietuviškų mišių sukūrimą. Nuotr. L. Kančausko

45 metai jūrinei mūsų skautijai

Sveikinu lietuviškąją jūrų skautiją 45 metų sukakties proga!

Lietuvos jūrinė skautija erškėčių keliais ėjo nuo pat savo įsikūrimo 1922 kovo 12. Tačiau skautiškas idealizmas ją vedė idealų link. Paskutinis Lietuvos Skautų Brolijos vadas v.s. plk. Juozas Šarauskas (žuvęs Červeneje) aukštai įvertino jūros skautų darbštumą, drausmingumą, pažangumą savo darbe, jūroje žuvusius 6 jūros skautus ir kilnius polėkius Lietuvos sujūrinimo baruose. Jis pats baigė jūros skautų buriavimo kursus ir buvo pasiryžęs įsteigti net atskirą jūros skautų vadų mokyklą — panašią į Lietuvos skautų vadų (Gilwell) mokyklą.

Iš Lietuvos jūros skautų eilių iškilo eilė didžiųjų mūsų kultūrininkų, dailininkų, rašytojų, sportininkų, Šaulių Sąjungos veikėjų ir veržlių karininkų. Jų vienetuose brando nemaža būsimų jūrininkų, kurie tarnavo prekybiniame Lietuvos laivyne, o keletas vadovavo prekybiniam laivam. 4 jūros skautai tapo jūrų karininkais ir tarnavo Lietuvos karo laive. Du iš jų labai sunkiomis pastangomis sukūrė šį laivą ir jam vadovavo (vienas buvo vadas, antras jo padėjėjas). Šio laivo įgulos tarp 35 ir 45 proc. visuomet sudarydavo jūros skautai, o daug kitų laukdavo savo eilės.

Nemaža jūros skautų žuvo lietuvių tautos sukilime 1941 (sukilimo veiksmuose ir iškeliant tautines vėliavas), buvo išvežti į Sibirą ir į nacių koncentracijos stovyklas, okupantų nukankinti ar sušaudyti už pogrindžio veiklą. Taigi, jūros skautai savo krauju pašventino mylimąją tėvų žemę ir ją skalaujančią jūrą.

Šie istoriniai faktai įrodo, jog skautybė jūrinei mūsų skautijai nebuvo tik žaismas, o vandens sportas buvo ir yra tiktai priemonė savo idealams siekti. Kaip visa lietuviškoji skautija, taip ir jūrinė mūsų skautija labai daug nusipelnė mūsų tautai, jos kultūrai, Lietuvos respublikai bei jos sujūrinimui.

Abiejų lyčių jūrinė mūsų skautija yra nesunaikinama ir negali būti nujūrinta. Ji greit atsikūrė už Lietuvos ribų — Vakarų Europoje, Amerikos ir Australijos žemynuose. Nei tremtis, nei geografinės tolumos jos idealizmo nepalaužia. Ji yra pasiryžusi tęsti šios skautybės šakos gyvavimą ir sekti Lietuvos jūrinės skautijos idealizmo pavyzdžiu. Deja, per pastaruosius kelerius metus ji skaudžiai pergyvena tragediją: abiejų lyčių jūrinė skautija yra suskaldyta.

Šiai žaizdai užgydyti šių metų vasario 6 pateikiau Lietuvių Skautų Sąjungos Tarybai memorandumą, kurio nuorašas pasiųstas ir Lietuvių Jūrų Skautijos vadovybei. Šis memorandumas nei vieno asmens nekaltina. Akcentuojami tik bendrieji lietuviškosios skautybės bei atskiri jūrinės skautijos uždaviniai, skautų principai, pedagoginiai bei tautiniai siekiai, skautiškojo lietuvių sąjūdžio tikslai ir jo vienybės reikalas. Sprendžiant šią problemą, turi pasireikšti blaivios pažiūros į šiuos tikslus. Visos skaistesnės bei skaisčios asmenybės abiejose organizacijose privalo pasireikšti visu savo pajėgumu ir patikslinti savo atsakomybę už jom patikėtą lietuvių jaunuomenę.

Visi plačiai išsišakojusios mūsų skautijos vadai, vadovės, rėmėjai ir globėjai privalo su ramia sąžine ruoštis Lietuvos nepriklausomybės bei lietuvių skautijos 50 metų sukaktims, kad jos būtų švenčiamos skautiškoje, seseriškoje ir broliškoje nuotaikoje po suglaustomis Rūtos, Lelijos ir Inkaro vėliavomis.

Lietuvos nepriklausomybės 50 metų sukaktį pasaulio lietuvių bendruomenė ketina švęsti vieningai, organizuotai, iškilmingai, įprasminant savo pasiryžimą siekti mūsų tėvynės Lietuvos išlaisvinimo. Tikiuos, jog tokios neeilinės sukaktys nesudrums jaunosios mūsų kartos auklėjimo ir skaisčių asmenybių (skautų ir skaučių) ugdymo mokyklos vadovės ir vadai.

Bendrajam idealui tarnauja prasmingi ir kilniausi skautiniai šūkiai: **Gero vėjo! Ad Meliorem! Dievui, Tėvynei ir Artimui!**

Todėl reikalingas nuoširdus, prasmingas ir vieningas **skautiškas budėjimas** — be tuščių šūkių, be rūščių visuomenės priekaištų, be visuotinio apgailestavimo dėl negerovių senoje ir visos lietuvių tautos mylimoje bei ramioje lietuvių skautų bei skaučių organizacijoje.

Budžiu! **Petras Jurgėla**

A. Masionis skaito paskaitą LRK Federacijos N.Y. apskrities seimelyje. Prezidiume dr. Br. Radzivanas ir R. Balsienė sekretorė. Nuotr. P. Ąžuolo

LRK Federacijos N.Y. ir N.J. apskrities seimelio dalyviai kovo 5 Apreiškimo parapijos salėje. Nuotr. P. Ąžuolo

Šv. Kazimiero parapijos choro jubiliejinis koncertas

LOS ANGELES, CALIF.

Los Angeles šv. Kazimiero parapijos choras įsisteigė prieš dvidešimt penkeris metus. Iš pradžių jį sudarė tik kelios moterys, tačiau pamažu jis išaugo į didelį vienetą, turintį šiandien arti 80 narių. Atžymėti 25 metų sukakčiai kovo 5 jis pasirodė Los Angeles lietuvių publikai su koncertu, kuriam ilgai buvo ruoštasi.

Koncertas buvo pradėtas V. Klovo "Pilėnų" operos ištrauka, žinoma "Pasisveikinimo choro" vardu. Ji skambėjo iškilmingai linksmai ir darniai, žavėdama klausytojus savo melodingumu. Praėjusiais metais mirusio M. Budriūno "Šienapiūtės daina" pasižymėjo žaismingais niuansais ir buvo malonu jos klausytis. K. V. Banaičio "Paskutinis vakarėlis" taip pat nemažiau patiko publikai. To paties kompozitoriaus "Atsikėlus ankstųjį rytelį" aidėjo švelniai ir nuotaikingai. O Br. Budriūno sukomponuota liaudies daina "Pradės aušrelė aušti" žavėjo klausytojus subtyliais melodijų niuansais. A. Račiūno "Apynėlis" ir J. Karnavičiaus "Jaunojo bajoro daina" (iš operos "Gražina") paliko gilų įspūdį klausytojams. Tiek choristų balsai, tiek solisto R. Dabšio baritonas buvo žavūs, plaukiantys iš širdies.

St. Šimkaus kantata "Atsisveikinimas su tėvyne" dėl silpnokų solistų nesudarė reikiamo įspūdžio, kokį šio žanro kūrinys galėtų palikti klausytojuose. Tačiau Br. Budriūno "O, Nemune" (žodžiai poeto B. Brazdžionio) skambėjo labai iškilmingai, kaip koks himnas. To paties kompozitoriaus ir autoriaus "Mano protėvių žemė" irgi buvo atlikta nemažiau įspūdingai, ypač švelniai joje skambant B. Dabšienės solo balsui. Abu pastarieji Būdriūno kūriniai, kada tik jie atliekami, susilaukia didelio pasisekimo, suskamba kiekvieną kartą kažkaip naujai, tiesiog jaudinančiai.

Tačiau visos šio jubiliejinio koncerto programos kulminacinis punktas buvo Br. Budriūno kantata "Tėviškės namai", sukurta pagal Br. Brazdžionio žodžius. Ji paliko klausytojų sielose neužmirštamą įspūdį tiek savo žodžių gražumu, tiek muzikos iškilmingumu. Vargu, ar mes turim daugiau tokių grakščių muzikos kūrinių.

Chorą dirigavo pats šios kantatos kompozitorius Br. Budriūnas, o akomponavo pianistė Raimonda Apeikytė, neseniai laimėjusi žymiausią skambinimo premiją. **J.T.**

Lilija Šukytė dainuos "Gražinoje"

Su dideliu malonumu tenka patikslinti reportažą "Lilija Šukytė Draugo šventėje" žinia, kad Metropolitan operos solistė Lilija Šukytė dainuos Gražinos partiją J. Karnavičiaus "Gražinos" operos premjeroje gegužės 20 Operos rūmuose Chicagoje.

"Gražinos" solistų sąstatas ilgą laiką nebuvo galutinai išryškėjęs. Visi laukė kovo 5, kada Lilija Šukytė turėjo koncertuoti Chicagoje. Po koncerto "Draugo" patalpose įvykusiame pobūvyje Lilija Šukytė, rašančiojo šiuos žodžius paklausta apie "Gražiną", pasakė, kad ji "Gražinoje" nedainuosianti. Tai rytojaus dieną parašiau "Darbininkui". Kovo 8 operos v-bos pirm. Vyt. Radžius iš Lilijos Šukytės gavo teigiamą sutikimą ir ta linksma žinia buvo paskelbta spaudos konferencijoje kovo 11.

Galutinis "Gražinos" solistų sąstatas yra šis:

Lilija Šukytė — Gražina I spektaklyje, Danutė Stankaitytė — Gražina II spektaklyje, Daiva Mongirdaitė — Ramunė, Genovaitė Mažeikienė —Raudonoja, Stasys Baras — Liutauras, Algirdas Brazis — Rimvydas, Arnoldas Voketaitis — Kvieslys, Jonas Vaznelis—Krivis, Stefan Wicik — Laimutis, Algimantas Grigas — Jaunas Bajoras, Julius Savrimavičius— I Vaidila, Vaclovas Momkus — II Vaidila, Bronius Maciukevičius — III Vaidila.

Vl. Rmjs.

Kanados šimtmečiui skirto traukinio įrengimas Ottawai kainavo 1,438,252 dol. Šio, po Kanadą keliaujančio, muzėjaus metinės išlaidos sieks 1, 347,488 dol. Valstybės sekretorės Judy La Marsh teigimu, vyriausybė dar nėra nutarusi, kur reikės padėti traukinį, kai jis užbaigs kelionę.

Apie religinę būklę pavergtoj Lietuvoj platokai rašo "League of Prayer for the Captive Peoples Report" laikraštis (POB 248, Menomonee Falls, Wisc. 53051). Straipsnyje "Catholics Under Communism" apžvelgiamas religijos persekiojimas Lenkijoje ir Lietuvoje. Biuletenį leidžiančios organizacijos pirmininkas yra kardinolas R. Cushing.

NEPRIKLAUSOMYBĖS MINĖJIMAS

NEW HAVEN, CONN.

Vasario 12 paminėta Lietuvos nepriklausomybės šventė. Pamaldos bažnyčioj buvo 10:30. Giedojo moterų choras, lietuviškai pamokslą pasakė kun. V. Goras. Po mišių prie lietuviško kryžiaus jaunimas padėjo gėlių vainiką. Čia trumpą kalbą angliškai pasakė kleb. kun. A. Zanavičius. Iš vainiko LB pirmin. A. Gruzdys paėmė gvazdiko žiedą ir prašė jį perduoti savanoriui kūrėjui Viktorui Kronkaičiui, kuris po sunkios vidurių operacijos sveiksta namuose ir negalėjo minėjime dalyvauti. Žiedą priėmė savanorio duktė.

Iškilmingas minėjimas buvo 3:15 v. popiet parapijos salėje. Pradėjo LB pirm. Antanas Gruzdys, maldą sukalbėjo kun. A. Zanavičius. Po himnų toliau minėjimui vadovavo dr. Elona Marijošiūtė-Vaišnienė. Ji šventės reikšmę paaiškino angliškai. Sveikino miesto burmistro, ukrainiečių atstovai. Pagrindinę kalbą pasakė LB Hartfordo apylinkės valdybos narys politiniam reikalam Vilius Bražėnas.

Meninę programą atliko New Britaino šv. Cecilijos lietuvių parapijos choras, vadovaujamas J. Beinoriaus. Tautinius šokius šoko vietos jaunimo grupė, kurią paruošė dr. E. Vaišnienė, akordeonu palydėjo A. Gutauskas. Eilėraštį deklamavo L. Lipčius, aukų rinkimui vadovavo M. Jokubaitė, talkinant V. Gruzdienei, O. Norkūnaitei ir A. Lipčienei. Aukų surinkta 350 dol. iš kurių Altui pasiųsta 135, Tautos Fondui 215 dol.

Po minėjimo buvo vaišės. Vaišes svečiam pagamino Aleksandra Plečkaitienė, M. Merkevičienė, A. Biknaitienė, E. Samulienė ir A. Lipčienė. Bare dirbo J. Mačys, Z. Merkevičius. Pyragus, produktus ir pinigus virtuvei suaukojo New Haveno dosnūs lietuviai.

Diena buvo graži, bet buvo labai šalta ir po didelės sniego pūgos. Vistiek žmonių prisirinko daug.

ALRK Moterų S-gos 33 kp. savo auksinį jubiliejų minės balandžio 16. Bus mišios ir komunija 10:30, pietūs ir programa — 1 val. Kuopa tikisi, kad vietos ir apylinkės lietuviai dalyvaus šioje šventėje.

Paulina Žemliauskienė kovo 2 atvyko iš Lietuvos pas savo vaikus Žemliauskus ir Dumšus.

Pranas Janušaitis, 62 metų, mirė sausio mėn. po trumpos ligos.

Kazimieras ir Akvilina Dalangauskaitė-Samuliai vasario 8 susilaukė dukrelės — Lidijos Kristinos.

A. Lipčienė

Dr. Elona Marijošiūtė - Vaišnienė, pravedusi Vasario 16 minėjimo programą ir paruošusi šokius tai dienai New Havene, Conn.
Nuotr. St. Lipčiaus

RELIGINIS KONCERTAS

BEDFORD, N.H.

— Sveikinu ir kartu dėkoju už pažado ištesėjimą — kreipėsi Manchesterio, N. H., diecezijos kancleris prel. A. Olkovikas į inž. K. Daugėlą po bažnytinės muzikos koncerto, įvykusio naujoj katalikų bažnyčioje Bedforde, N. H.

— Gerai prisimenu, — tęsė toliau prelatas, — kai prieš dvejus metus pritariau jūsų pasiūlymui suorganizuoti bažnytinės muzikos valandą "naujiem vargonam išmėginti".

Koncertas įvyko vasario 14 palaimintos Elžbietos Seaton katalikų bažnyčioj. Programos dalyviai — sopranas Stasė Daugelienė, baritonas Albertas E. Couturę, prie vargonų — Janice Whittaker. Valandą užtrukusioj programoj S. Daugelienė išpildė Bacho-Sekminių kantatą ir Et Exultavit iš Magnificat; Stradelos — Viešpatie mano ir Faure — Pie Jesu iš Requiem. Baritonas Couture (Metropolitano operos varžybų laimėtojas) pagiedojo ištauką iš Handelio Mesijas, Faure Sanctą Maria, Dubois Ketvirtą žodį ir Bizet Agnus Dei.

Vargonais solistus palydėjusi J. Whittaker solo pagrojo Titcomb Puer Natus Est ir Francko Piece Heroique. Gale abu solistai programą užbaigė su Pergolesi duetu — Garbė Dievui aukštybėse.

Toks bažnytinis koncertas, pirmasis Bedfordo katalikų tarpe, subūrė kelis šimtus muzikos mėgėjų. Klausytojų tarpe be diecezijos kanclerio atsilankė keli prelatai ir kunigai iš kaimyninių katalikų bažnyčių, pastoriai ir atstovai iš apylinkės presbiterijonų ir metodistų bažnyčių. Notre Dame kolegijos muzikos skyrius su dekanu seserimi Cecilija, M.D. pagrįstai džiaugėsi programa, kuri buvo atlikta abiejų buvusių kolegijos dainavimo skyriaus studentų. Neteko nustebti, kai prie vaišių parapijos salėj daugelis klausytojų klausė rengėjus: kada Bedfordo, N. H. bažnyčioje bus kitas religinės muzikos koncertas. —**dal.**

ŽINUTĖS IŠ NASHUA, N.H.

Kovo 19, sekmadienį, Šv. Kazimiero lietuvių parapijos bažnyčioje, 10 v.r. bus iškilmingai paminėta **Šv. Juozapo šventė.** Mišias užprašė Šv. Juozapo lietuvių katalikų draugija (buvusi LDS 65 kuopa). Mišias lietuvių kalba aukos kleb. kun. Juozas Bucevičius, M.S. Choras giedos mišias ir lietuviškas giesmes. Pamokslą pasakys kun. Adolfas Vainauskas, draugijos dvasios vadas. Pageidaujama, kad visi nariai tą dieną bendrai priimtų komuniją.

Po pamaldų bažnytinėje salėje įvyks susirinkimas ir bendri pusryčiai. Valdyba kviečia visus narius dalyvauti. Taip pat gali dalyvauti ir tie, kurie norėtų įsirašyti į draugiją. Apie tai turi iš anksto pranešti valdybai: pirm. Jonui Tamulioniui, ižd. Teklei Mitchell ar kitiem valdybos nariam. Nariai moka tik 1 dol. metam. Draugija kasmet Šv. Juozapo šventės proga užprašo mišias už mirusius ir gyvus narius.

Kovo 10 kun. Adolfas Vainauskas buvo nuvykęs į So. Bostoną ir dalyvavo Šv. Petro lietuvių parapijos bažnyčioje 40 valandų atlaiduose, o sekmadienį, kovo 12, kleb. kun. Juozas Bucevičius dalyvavo 40 val. atlaidų užbaigime.

Šiomis dienomis Nashua Sabres būgnų ir trimitų dalies rėmėjai surengė pavasarinių ir vasarinių madų parodą. Modeliuotojų tarpe dalyvavo ir lietuvaitė — Marytė Vaškaitė, 15 m. amžiaus, kuri buvo labai gražiai pasipuošusi. **A.**

— **Castelnuovo saleziečiai** ir šiemet ruošia vasaros stovyklą Europos lietuviškam jaunimui Italijos Alpėse. Stovyklavimo laikas numatomas tarp liepos 25 ir rugpiūčio 16.

New Havene, Conn., minint Vasario 16, jaunimas šoka tautinius šokius. Nuotr. St. Lipčiaus

Pakeliama vėliava prie East Chicago, Ind., miesto rotušės.
Nuotr. Iz. Valančiaus

Paminėta Lietuvos neprikl. šventė

EAST CHICAGO, IND.

Esant šaltam orui ir daugybei sniego lietuviai, gyveną pasaulio plieno pramonės sostinėje ir jos apylinkėse, šiais metais Lietuvos atkūrimo 49 metų sukakties minėjimą pradėjo vėliavos pakėlimu. Vasario 16 rytą prie miesto valdybos rūmų, dalyvaujant miesto burmistrui dr. J. B. Nicosia ir gausiam lietuvių būriui, pamažu pakilo lietuviškoji trispalvė, prisiglaudusi prie šio krašto žvaigždėtosios vėliavos. Burmistras dr. J. B. Nicosia šios šventės proga pasveikino lietuvius, linkėdamas nepalūžti kovoje ir ryžtingai kovoti, kol bus laimėta.

Iškilmingos pamaldos Gary, Ind., ir East Chicago, Ind., lietuvių parapijų bažnyčiose buvo vasario 19. Vienoje ir kitoje bažnyčioje pamaldose gausiai dalyvavo vietos ir apylinkės lietuviai. Pamaldos vyko lietuvių kalba, pamokslai pritaikyti tai dienai.

Gary, Ind., liet. parapijos salėje 6 v.v. buvo pats minėjimas. Minėjimui vadovavo Gary, Ind., lietuvių parapijos klebonas kun. dr. Ig. Urbonas. Invokaciją sukalbėjo E. Chicago, Ind. liet. parapijos klebon. Ig. Vicuras, o padėkos maldą — kun. J. Daniels. Minėjime dalyvavo Gary miesto burmistras M. Katz ir East Chicagos burmistras dr. J. B. Nicosia. Vienas ir kitas, taip pat ir Indianos gubernatorius vasario 16 paskelbė lietuvių diena. Abu burmistrai kalbėjo, kalbos buvo neilgos, mum mielos, nuoširdžios, drąsinančios ir drauge skatinančios. Kongresmano R. Maddeno sekr. Miss M. Sobek perskaitė jo kalbą kongrese vasario 16. Kartu ji įteikė auką Lietuvos laisvinimo reikalam.

Pagrindinę kalbą pasakė dr. A. Razma, Liet. Fondo pirmininkas. Kalbėjo lietuviškai ir angliškai. Kalba buvo neilga ir gerai paruošta. Prelegentas savo kalboje iškėlė naują mintį, kad visi lietuviai turi glaudintis, mažint partijų ir draugijų skaičių, sujungti esamus laikraščius ir bendradarbius suburti į pajėgias bendradarbių grupes.

Minėjime dalyvavo nemaža tik angliškai kalbančių, todėl pagrindinė kalba buvo angliška. Visą meniškoji dalis atlikta lietuviškai. Vietos lituanistinės mokyklos mokiniai pašoko, padainavo ir padeklamavo. Vaikai gerai parengti, visi gerai ir skambiai dainavo bei kalbėjo, nors visi čia gimę.

Lituanistinei mokyklai vadovauja V. Lapinskas, kuris gyvena Chicagoje, bet kas šeštadienį atvažiuoja ir savo dukrelę atsiveža į lietuviškas pamokas. Mokyklą lanko 41 mokinys. Programos parengimui talkininkavo K. Peškaitienė, kuri vaikučius išmokė tautinių šokių. Visi šokėjai ir dainininkai, aprengti tautiniais drabužėliais, atrodė kaip vienos šeimos vaikai. Jūratė Tautvilaitė paskambino pianu. Solistė N. Aukštuolienė savo stipriu ir sodriu balsu padainavo keletą lietuviškų dainų.

A. Nenienės vadovaujamos šeimininkės visus skaniai ir sočiai pavaišino. Aukų surinkta per 500 dol.

Minėjime dalyvavo daug žmonių. **J. Ervydis**

60 METŲ JUOZUI MĖLYNIUI

Šiemet vasario mėn. Juozui Mėlyniui suėjo 60 metų.

Sukaktuvininkas žinomas ne tik Kearny, N.J., bet ir už jos ribų. Tai Nepriklausomos Lietuvos auklėtinis, gimęs Latvijoje, Liepojuje. Daug metų (1921-1944) tarnavęs Lietuvos Geležinkelių Valdyboje, eidamas įvairias pareigas atskaitomybės srityje.

Pasitraukęs iš Lietuvos, su šeima tremtyje gyveno Wiesbadeno, Offenbacho ir Hanau stovyklose. Ir ten dirbo atskaitomybės darbą, o Hanau gyvendamas, tarnavo IRO centre Frankfurte am Main.

Atvyko su šeima į šį kraštą 1949. Trumpą laiką gyveno Brocktone, Mass. o nuo 1950— Kearny, N. J. 1952 įstojo dirbti Lietuvių Katalikų Bendruomenės Centran Kearny, N. J. Nuo 1963 yra šios įstaigos vedėju.

Juozas Mėlynis

Juozas Mėlynis nors jau ir peržengė 60 metų slenkstį, bet dar judrus ir gyvas, sielojasi lietuvybės išlaikymu. Be savo tiesioginių nelengvų pareigų vadovauja Kearny-Harrisson Balfo skyriui, rašinėja korespondencijas į lietuvišką spaudą ir uoliai prisideda prie parapijos veiklos.

Linkime Juozui Mėlyniui patvarumo ir ryžto dar ilgiems metams. **K.L.**

Baltimorės žinios

Sodaliečių susirinkimas buvo kovo 5 po 8:30 v. mišių mokyklos kambariuose. Madų parodai vadovauti išrinkta Stella Kašinskienė-Kasin, o "Square Dance" parengimui vadovaus Alberta Salkauskienė. Verbų sekmadienį sodalietės aplankys senelius, esančius prieglaudose.

C.Y.O. kovo 10 dalyvavo šv. Benedikto parapijos parengime, gi kovo 17 su dvasios vadu kun. J. Antoszewski eis kryžiaus kelius šv. Alfonso bažnyčioje. Kovo 19 dalyvaus krepšinio rungtynėse Civic Center Baltimorėje.

Šv. Vardo draugijos narių metiniai pusryčiai buvo kovo 12. Pusryčius pagamino sodalietės. Kalbėjo Baltimorės arkivyskupijos šv. Vardo draugijos viršininkas kun. Charles Muth ir žymus veikėjas Ben Dubinski. Dalyvavo šv. Alfonso klebonas prel. L. Mendelis ir kun. J. Antoszewski.

Lietuvių svetainės šerininkų pobūvis buvo kovo 12. Be austrių ir jautienos buvo ir kitų valgių. Šokiam grojo orkestras.

Lietuvių posto 154 nariai kovo 19 rengia jautienos kepsnio užkandžius. Bus loterija su įvairiais laimėjimais, šokiam gros orkestras. Visi kviečiami atsilankyti.

Mokyklos vaikai rengiasi dalyvauti didžiosios savaitės apeigose ir procesijose. Jie mokosi giedoti.

Julija Jurevičiūtė, naujos kartos lietuvė, staiga mirė savo namuose Cathedral gatvėje kovo 8. Velionė prieš keletą metų atvyko iš Lowell, Mass. Ji dalyvavo šv. Alfonso chore ir kituose parapijos parengimuose. Gedulingos mišios buvo aukotos už jos sielą kovo 11 šv. Alfonso bažnyčioje. Palaidota šv. Kryžiaus kapinėse. Liko nuliūdę broliai Bernardas ir Stasys. **Jonas Obelinis**

IŠ VISUR

— **Raimonda Apeikytė,** Los Angeles kylanti pianistė, akomponavusi komp. B. Budriūno kantatą atliekant III Dainų šventėje Chicagoj, vasario 11 Young Artists Awards varžybose laimėjo pirmą vietą kolegijos studentų instrumentalistų klasėje. Skambino Rachmaninoff piano concerto Nr. 2 in C. minor. Kovo 10 Raimonda tą patį kūrinį su orkestru atliko kolegijos auditorijoje ir publikos buvo šiltai priimta. Netrukus profesinėmis reikalais pianistė lankysis New Yorke.

— **Los Angeles šv. Kazimiero** parapijos mokykla įspūdingai paminėjo Vasario 16. Programoje atskirai pasirodė visos aštuonios klasės. Įvairių tautų vaikai dainavo lietuviškas dainas ir šoko lietuvių tautinius šokius. Mokyklai vadovauja šv. Kazimiero seserys. Vedėja — sesuo M. Agnetta.

— **Dail. Leono Urbono** tapybos paroda Toronte atidaroma kovo 20 ir tęsis iki balandžio 1. Paroda vyks WW Art Gallerie — Gallerie Yonge patalpose, 830 Yonge St.

— **"Mūsų Lietuvos"** autorius, ruošiąs spaudai šio veikalo IV tomą, paieško šių Žemaičių ir Mažosios Lietuvos vietovių nuotraukų: Budrių, Eketės, Endriejavo, Gardų, Gaurės, Gegrėnų, Girėnų, Janapolės — Viržuvėnų, Jokūbavo, Juozapavos, Juodaičių, Kairių, Karklės, Klykolių, Kiaunorių, Laukžemės, Lykšelio, Luobos, Lumpėnų, Laugalių, Micaičių, Minės, Natkiškių, Pabalvės, Pakėvės, Pajūralio, Pašilės, Piktupėnų, Pėžaičių, Plaškių, Paleičių, Stalgėnų, Smeltės, Stakių, Šačių, Vėžaičių, Vaičaičių, Viešvėnų, Vilkyčių, Vitsodžio, Žlibinų, Žukų ir kt., o taip pat visos eilės Mažosios Lietuvos pietnemunio srities; reikalingos ir žinios apie šias ir kitas vietoves. Rašyti adresu: Br. Kviklys, 5747 So. Campbell Ave., Chicago, Ill. 60629.

IEŠKOMA

Paieškomas Kazys Beraitis, kilęs iš Kybartų. Vokietijoje paskutiniu laiku gyveno Goettingeno stovykloje. Turį apie jį žinių prašomi rašyti: Vytautas Beraitis, 410 Brunswick Ave., E. Brunswick, N.J. 08816.

IEŠKOMA

Nastazija Zarombaitė, vienuolė sesuo Felicija, ieško savo sesers sūnų Juozą ir dukterį Smitus ir Zarambaitę Marijoną, iš Švėkšnos parapijos. Sesuo Felicija gyvena Prancūzijoje. Jos adresas: 13 rue Sacrot St., Mande, Seine, 94 Paris France.

Tėvų pranciškonų kultūros židiniui — JAUNIMO CENTRUI AUKOJO

1000 dol. Tėvai Pranciškonai, St. Catharines, Ont., Canada.

567 dol. NN., Brooklyn, N.Y.

Po 100 dol. A. Liudvinaits, Linden, N.J.
J. Savukynas, Newburyport, Mass.
Daugėlai, Washington, D.C.
Shovelsky, J., Brooklyn, N.Y.

88 dol. P. Adomaitis, Rego Park, N.Y.

50 dol. N.N., Brooklyn, N.Y.

Po 25 dol. M. Kazlauskas, Brooklyn, N.Y.
A. Aleksis, Waterbury, Conn.

Po 20 dol. N.N., Brooklyn, N.Y.
A. Vainius, Woodhaven, N.Y.
K. Vainius, Maspeth, N.Y.

10 dol. Baltrukonis A., Akron, Ohio.
L. Pauplys, Hudson, Mass.

Po 5 dol. J. Tamkevič, Pittsburgh, Pa.
V. Ubara, Brooklyn, N.Y.
M. Andrikytė, Waterbury, Conn.

Po 1 dol. M. Stankovič, N.Y. N.Y.
J. Sadūnas, Chicago, Ill.

Visiems aukojusiems teatlygina Visagalis! Mūsų padėka ir maldos. Malonėkite prisidėti, kad ir nedidele auka Dievo garbei ir Tėvynės labui. Aukas siųsti: Building Fund, Franciscan Monastery, 680 Bushwick Ave., Brooklyn, N.Y., 11221.

ŠACHMATAI

Vado K. Merkis

Vladui Mikėnui, Lietuvos šachmatų veteranui nepasisekė išsilaikyti pirmūnu, Lietuvos pajėgiausiųjų šachmatininkų varžybose, kai jis pralaimėjo Lietuvos čempionui L. Maslovui ir paskutiniam rate G. Gavieikui. Varžybų nugalėtoju tapo L. Maslovas su 12 tš. iš 18 galimų, R. Barstaitis 11, D. Lapienis 10½, M. Ostrauskas, V. Mikėnas ir J. Čiukajevas po 10. Pirmieji keturi žais Lietuvos rinktinėje, kuri dalyvaus SSSR IV spartakiadoj.

Didžiosios Chicagos atviros p-bės prasidėjo kovo 11-12 d.d. ir baigsis šį savaitgalį. Tikėkime, kad jose dalyvaus nemažas skaičius lietuvių, įskaitant mūsų meistrą Povilą Tautvaišą, nesenai laimėjusį Chicagos Metro open varžybas ir $100 prizą.

Bostono tarpklubinėse, stiprioji Cambridge II komanda pr. penktadienį įveikė Lietuvių I santykiu 4-1, atsirevanšuodama už pralaimėjimą lietuviams pirmam rate 1½-3½. Garbės taškų iškovojo Algirdas Leonavičius, įveikęs jų kapitoną H. Dondis. Komandoj nebuvo talkininkų J. Ozolio ir V. Ezerinio. Jie buvo išvykę į Philadelphijos turnyrą. Juos pavadavo R. Karosas ir S. Girnius.

Korespondenciniu šachmatų VI olimpiadoj, kaip skelbia Fernschach 2/67, pirmauja Jugoslavija 76% (16:5), Rytų Vokietija 71% (18½:7½) ir JAV 69% (15½:10½). Aloj grupėj 9 valstybės. Varžybos praėjus prieš dvejus metus. Du JAV komandos dalyviai jau baigė visas savo partijas, būtent: L. Kendall, Md. 4½-3½ ir Kazys Merkis, Mass. 4-4. Kiti keturi komandos dalyviai dar tebežaidžia. K. Merkis laimėjo po taškų iš Japonijos ir Turkijos varžovų, lygiomis baigė su Austrijos, Jugoslavijos, Belgijos ir Šveicarijos komandų dalyviais: pralaimėjo Danijai ir R. Vokietijai.

SPORTAS

SEKMADIENĮ-FUTBOLAS

Ateinantį savaitgalį vėl tęsiamas pertrauktas futbolo sezonas. Numatytas pilnas pirmenybių tvarkaraštis. Lietuvių Atletų Klubo keturios futbolo vienuolikės išeina aikštėn. Sekmadienį pirmoji komanda namie, t.y., Franklin K. Lane mokyklioje Woodhavene žaidžia prieš Kingston SC. Rungtynių pradžia 2:30 val.

Jauniai žaidžia prieš Minerva-Pfaelzer 11 val. Franklin Square L.I. Šeštadienį mažučiai ir jaunučiai žaidžia pirmenybių rungtynes prieš BW Gottschee.

Atletas

8 pagrindai, kodėl Podarogifts, Inc. pritraukia tūkstančius mūsų klijentų kurie siunčia

DOVANAS Į USSR

1. Jiem nereikia gaišti laiko, superkant ir nešant siuntinius į persiuntimo įstaigas.
2. Jie neturi spėlioti dydžių ar spalvų.
3. Jie sutaupo visus muitus, įpakavimo ir persiuntimo mokesčius.
4. Jie pasirenka ypatingą dovaną: automobilį, motociklą, televizijos priimtuvą, radijo aparatą, šaldytuvą arba
5. Jie įsigyja PREKIŲ PIRKIMO ORDERĮ, su kuriuo jų giminės jiems patinkamas prekes gali įsigyti Vnešposyltorg'o

DOLERIŲ - KRAUTUVĖSE

6. Jų giminės gali įsigyti maisto produktų, audeklų, drabužių ir avalynės tinkančius jų skoniui ir pritaikintus.
7. Jie sutaupo laiką, nes tuo atveju nėra gabenimo per Atlantą.
8. Jie sutaupo pinigų, nes DOLERIŲ - KRAUTUVĖSE prekės yra labai žemomis kainomis.

APLANKYKIT MŪSŲ PARODINĘ SALĘ NEW YORKE

Siųskite savo užsakymus ar klausimus į

PODAROGIFTS, Inc.

(*Vienintelis dovanų atstovas JAV-se*)

220 Park Ave. South (corner 18th Street)
New York, N.Y. 10003
Tel. 212-228-9547

arba į prie jo prisijungusias firmas:

PACKAGE EXPRESS & TRAVEL AGENCY, Inc.
1530 Bedford Ave., Brooklyn, N.Y. 11216
Tel.: 212 IN 7-5522

arba į bet kurį jų skyrių

COSMOS PARCELS EXPRESS CORP.
45 West 45th Street, New York, N.Y. 10036
Tel.: 212 CI 5-7905
arba į bet kurį jų skyrių

GLOBE PARCEL SERVICE, INC.
716 Walnut Street, Philadelphia, Pa. 19106
Tel.: 215 WA 5-3455
arba į bet kurį jų skyrių

Vienintelis Importuotojas Amerikai

Šios vokiečių gamybos Gyvenamojo — Kambario Spinta

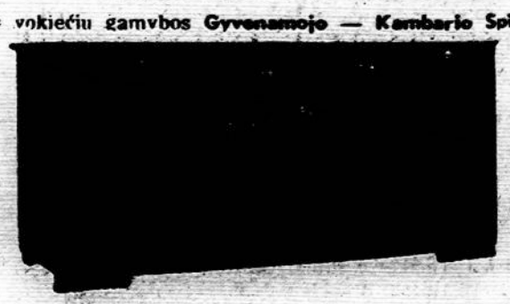

TURIME ĮVAIRAUS DYDŽIO IR ĮVAIRIOS RŪŠIES RASITE MŪSŲ SANDĖLYJE VISADA. Viršuje parodoma spinta išardoma — pristatoma bet kur JAV-se.

Adolf Schrager Furniture, Inc.

Yorkvilės didžiausia, gražiausia baldų krautuvė

DABAR: 336 East 86th Street (tarp 1 ir 2 Ave.) N.Y.C.
Tel. TR 9-0400
Atdara kasdien iki 9 v. vakaro, antradieniais ir šeštad. iki 6 v. vak.

BLESSED AND JOYOUS EASTER TO ALL

MICHAEL'S CLEANERS & TAILORS
Open 6 Days A Week / All Kinds of Alterations
6 A Rose Ave Jersey City, N.J.
[201] 435-6256

CONTRACTORS TRADING & EQUIPMENT CORP.
401-14th St. Hoboken, N.J.
201 792-2024

ERPAT FASHIONS
Dresses & Sportswear
• Open 6 Days a Week
318 Irvington Ave South Orange, New Jersey Ask for Bea & Olga

JOURNAL SQUARE RECORD CENTRE INC.
OPEN 6 DAYS A WEEK
Largest Selection of Oldies
Newies Popular, Rock & Roll
Rhythm & Blues &
Acappella Records
2856 KENNEDY BLVD.
JERSEY CITY, NJ.
• [201] 653-5681

NEW LOOK BEAUTY SALON
by Frank Volpe
STRESSING THE NEWEST & MOST MODERN CONCEPT IN HAIR STYLING
• Open Mon-Fri 9 till 9
• Sat till 6 PM
3017 Kennedy Blvd Jersey City
Call: [201] 659-9630

KEANSBURG MIDDLETOWN NATIONAL BANK
PAY 4% INTEREST ON SAVING
Church & Court Streets
Keansburg, N.J.
Call: *[201] 787-0100*

DIETRICH MOTORS INC.
801-805 SIP ST.
UNION CITY, N.J.
• *call 201 UN 7-7853*

DANKO & DEVITO SERVICE STATION
WE DO GENERAL AUTO REPAIRS
82-06 Astoria Blvd.
Jackson Heights, N.Y.
CALL 551-5232
Mr. Joseph Danko Prop.

POMEROY CO. INC.
Specialists in Any Appliance that must be Fitted in the Body
16 East 42 St. New York City
MU 2-2446

TONY LYNN COIFFEURS
Complete Beauty Salon Service
209 Sip Ave Jersey City, N.J.
PHONE [201] 653-9704
• Late Nite Thurs. & Fri.

THOS. COOK & SON INC. TRAVEL
587 Fifth Ave.
MU 8-4000
N.Y.C.

ALEX C. PATTERSON INC.
Heating & Ventilating
Air Conditioning Contractors
503 W 57thSt. N.Y.C.
• *PL 7-7745*

GEM MILL WORK CO.
FINEST OF LUMBER
11 North Fifth Ave
Mt. Vernon
Call [914] MO 7-3894

A Joyous And Happy Easter To Our Friends And Patrons
CAROUSEL HAIR STYLISTS IN FLUSHING
169-02 35th Ave TU 6-1777
Experts in Hair Coloring — Permanents of Lasting Beauty — Wigs Styled
Erma & Bernard, Your Hair Stylists
Open to 9 PM Thurs. & Fri.

R. & S. COLLISION
1602 McDonald Ave
Bklyn, N.Y.
The Key To Our Success Is You Our Satisfied Customers
Call: 645-8700

WEST BERGEN REALTY
491 WEST SIDE AVE
JERSEY CITY, N.J.
Call: *[201] HE4-2263*

A. MOCITO PAVING INC.
113 DENTON AVE.
NEW HYDE PARK, L.I.
Call: (516) FL 4-0001

FORT ROAD LIQUOR INC.
113 Boston Post Road
Larchmont, N.Y.
Choice Wine & Liquors
Est. 1934
Open from 9 AM to 9 PM
[914] TE 4-2134

Easter Greetings To All From:
THE GUILD OF CATHOLIC TRAVEL
500 Fifth Avenue
New York City
OX 5-4460

KNIGHT & McZENO SERVICE STATION
OPEN 7 DAYS A WEEK
We Repair Foreign & Domestic Cars — N. Y. State Inspection Service Station
470 North Main St at Roosevelt
L.I. [516] FR 8-9832

HAPPY AND JOYOUS EASTER TO OUR FRIENDS AND CUSTOMERS
ZANZIBAR RESTAURANT INC.
For the Finest of Food
QUEENS MOST BEAUTIFUL NIGHT CLUB
137-08 New York Boulevard
Jamaica, L.I.
LA 5-9539

MURRAYS DELICATESSEN
THE FINEST
We Also Cater Small Parties
34 Lexington Ave N.Y.C.
Call: GE 5-6330

A Very Joyous Easter To The Franciscan Fathers and All Our Friends and Patrons
KRONSTEIN LIQUORS
38-15 23 AVE.
ASTORIA, L.I., N.Y.
WE DELIVER
AS 8-8313

CHARLOTTE GOLDEN REAL ESTATE
804 WEST DRIVE & BAY AVE
TOM'S RIVER, N.J.
201 341-0770

Happy and Joyous Easter
PAPPA'S RESTAURANT
254 WEST 14 ST.
NEW YORK CITY
WA 9-9421

MAYFLOWER BAKE SHOP
For The Finest Of Bakery Products
56 Middle Neck Road
Great Neck, L.I.
• [516] HU 7-1900

MARIANA EXCLUSIVE FASHIONS
128 Seventh Ave N.Y.C.
Call WA 9-1252

ANNEX PAPERSTOCK INC.
Dealer in Paper Mfgs, Supplies Scrap Iron - Rags
96-98 Florida Ave
Paterson, N.J.
[201] 525-2500

AL & MARIANNA
MENS & LADIES CUSTOM TAILORS
FRENCH DRY CLEANING
Open 6 Days A Week
468 Lafayette Ave
Hawthorne, N.J.

YELLOW FRONT SALOON
WHERE GOOD FRIENDS MEET
126 MAIN ST.
FORT LEE, N.J.

GEORGE & PAUL LUNCHONETTE
• OPEN 7 DAYS A WEEK
GOOD FOOD & GOOD SERVICE
BEST CUP OF COFFEE IN TOWN
1105 Main St.
Paterson, N.J.

HARLEY DAVIDSON OF ESSEX
Motorcycles
Featuring The
YAMAHA
274 Bloomfield Ave.
Bloomfield, N.J.
Call (201) 748-7383

HUDSON ENGINEERING COMPANY
1114 CLINTON ST.
HOBOKEN, N.J.

SAMOSET LAUNDRY SERVICE INC.
Open 6 Days A Week
COMPLETE LAUNDRY & DRY CLEANING SERVICE
902-924 North Ave.
Plainfield, N.J.
Call: 201 756-2640

ANTHONY'S BEAUTY SALON
For EXCELLENT Work In Hair Styling
• *LATE NITE THURS*
24 Coppolo St. Nutley, N.J.
PHONE [201] 661-0847

Easter Greetings to our Friends and Customers
SHERMAN FOODS
276 Jackson Ave Bronx, N.Y.
WY 3-8900

YANKEE VENDING INC.
365 Third St Jersey City, N.J.
[201] 656-1350

SCOTT EXPRESS
83 Meadow Road - Rutherford, N.J.
Call: [201] 438-2129
EASTER GREETINGS
JEROME WEINBERG
529 Morris Ave Bronx, N.Y.
CY 2-3959

GLENDALE PHARMACY
• WEEKDAYS 9-10
• SUNDAYS 9-1 & 6-9
1080 PENNINGTON RD
TRENTON, N.J.
609 883-2660

CHILDRENS SEASHORE HOUSE
For Invalid Children
MORGAN RAUGHLEY adm.
4100 Atlantic Ave.
Atlantic City, N.J.

A Very Happy Easter To All Friends and Customers
WONDER BREAD & HOSTESS CAKES
534 ELLISON PLACE
PATERSON, N.J.

SALVATORE TRUCKING CORP.
94 E 19th St. Bayonne, N.J.
CALL: [201] 437-1717

VINCENT CARBONE
Dance Arts
Children & Adults
86-88 Broadway
Paterson, N.J.
• CALL [201] 523-4443

REQUEST RECORD

Naujausios ir geriausios ... ilgo grojimo lietuviškos plokštelės. —

Neimkite pakaitalų, žiūrėkite "REQUEST" ženklo. Galite gauti savo apylinkės krautuvėse arba užsakyti adresu:

REQUEST RECORDS, Inc.
66 Mechanic St.
New Rochelle, N.Y.

Prašykite nemokamų katalogų.

NAUJAUSI PRANCŪZŲ ir ITALŲ MODELIAI.
Įvairūs kailinių ir kailių papuošalų pasirinkimas

Viskas gaminama mūsų dirbtuvėje. DIDELIS PASIRINKIMAS. URMO KAINOS. Parduodame didelėms kailinių krautuvėms. Prieš pirkdami — įsitikinkite. Patogios mokėjimo sąlygos. Pertaisome kailinius ir kitus siuvinius į naujus modelius.

Alex Dimants Fur Co.
150 W. 28 St., New York, N.Y.
Patalpa No. 501.
Tel. CH 2-1079 — CH 2-0535

Atidaryta darbo dienomis 8 - 6; šeštadieniais 8 - 3. Liepos ir rugpiūčio mėn. šeštadieniais — uždaryta.

Long Island

statome įvairaus dydžio naujus namus, kuriuos galima tuoj įsigyti. Priimam užsakymus pastatyti pagal pirkėjo pageidavimus ant mūsų arba pirkėjo žemės. Statybą atliekam sąžiningai pagal susitarimą už labai prieinamą kainą. Visais reikalais kreiptis pas statybininką Andrių Armoną
Tel. 516 AN 1-2364

Wanted exp shirt operators Steady work nice working conditions many fringe benefits paid vacations & hospitalization work where you live — Ossining Laundry 15 No. Highland Ave Ossining N.Y. Call 914 WI 1-2277. Will train inexper help.

GAL FRIDAY
Experienced. Good typing skills. Assist executive. Good salary. Fringe benefits. Pleasant conditions. Call 201 - 624-7977, Mrs. Cullity. — Work where you live.

SCHOOLS

EIZONAS
SCHOOL OF KEY PUNCHING
Days - Evenings - Saturdays
Call — Visit — Write
519 Park Ave
PATERSON N.J.
Dial 201 - 523-7200

TO PLACE YOUR AD, CANCEL OR CHANGE Tel. ...

SERVICES

FRANK'S Lawn Mower Service Open 6 days a week. We feature the finest Goodall, Reo, Yardman, Wheel Horse Mowers - Riding - Tractors 27 Railroad Ave Warwick N.Y. Call 914 - 986-1552

OPEN FOR '67 SEASON
Tuesday thru Sunday
The coffee pot is on and our showroom is brimming with new boats.
ALESSI MARINE
Rte. 52, Newburg Ph. 562-7134

USED appliances, washers, dryers, refrigerators, stoves, TV's — $29.95 up + freight. Color TV's $150 up. We take telephone orders. Dealers invited. Academy Appliance Service Co., Rensselaer, N.Y. 518-463-1746.

DICK LYNCH PHIL LINZ
T. FREDERICKSON
BOB ANDERSON
Tom Costello's Sports Camp Boys 8-16 July 1 - Aug 30. Phone (212) BO 3-3266 - (516) PY 9-5642 Write: 136-24 71 Rd., Flushing, N.Y.

DEAD STOCK REMOVED
free of charge
Disabled animals bought.
Call 201 - 383 5120
N. J. Mink Ranch, Newton, N.J.

GENERAL CONTRACTOR
All Qualified Men
Cement and Brick Work
Also Roofing and Plumbing
MINTZ & GREEN
658 Watkins St Brooklyn
Call 385-2128

PAINTING and DECORATING
Paint NOW for Easter Ceiling $10 Rooms $30 Also plastering — All work guaranteed
ATLANTIC PAINTING
Brooklyn — Call VI 6-3876

KARL MARINERS INN
Bayview Ave Northport L.I.
For the Finest in Foods
Come bring the Family for Sunday Dinner
516 AN 1-8111

Your Keynote to a Fabulous Affair Outstanding one man variety show electric accordionist and entertaining orchestra for your pleasure — WILLIAM BENNETT — LE 9-1876 10-01 162 Street, Whitestone, N.Y.

Auto Repairing AUTOMATIC transmissions rebuilt as low as $100. Seals installed as low as $35. Ninety days guaranteed. Also complete line of general repairs. Call 335-4502 days; after 7 p.m. 372-6708. Ask for Nick. Open 6 days a week.

NEED A MASON
Get a Specialist in Brick Block and Cement Stone Etc.
DENNY MASON CONSTRUCTION
1819 Cornelia St Brooklyn
Call 497-2489

LAMPKIN MOVERS
Local and Long Distance
Licensed and Bonded
Reasonable rates 24 hours service
167 W 145th Street N. Y. C.
Call 286-9250

PLAINFIELD CAB CO.
24 hour service — 7 days a week for weddings communions and confirmations to hospitals and airports 201 East 2nd Street Plainfield N.J.
Call 201 - 754-3976
for prompt service

LIETUVIŠKAS KUMPIS

ATALANTA
KRAKUS ir TALA

HELP W. MALE

WANTED CONOMATIC SCREW MACHINE MEN SET-UP MEN & OPERATORS Day and night shifts steady work nice working conditions — Bridgeport Hardware Mfg. Corp. Scofield Ave Bridgeport Conn. 203 - 333-3168

WORK WHERE YOU LIVE
TAXI DRIVERS
67 Fordomatic steady or part time Hack Lic Req Near Subway Garrick Services Inc. 30-19 Northern Blvd L.I.C. Call EM 1-2225

TOOL AND DIE MAKER Day or Night. Permanent. High wages. All Benefits. Profit sharing and major medical. Plant on Rte. 80. SHAPE COMPONENTS 231 Lewis St. Paterson, N.J. — 201 - 742-2760

DRIVERS
for furniture, delivery service. Must have knowledge of N. Y. C., Queens, N.J., Bronx etc.
Call 201 - 791-4594

WANTED EXP 1st CLASS MACHINISTS
for day shift — steady work nice working conditions work where you live James L. Howard & Co 390 Capitol Ave Hartford Conn
Call 203 - 246-2466

TECHNICIANS
Opportunities are open for experienced Electronic and Rocket Technicians in an expanding company; good pay and benefits and a real challenge exists for people who want to contribute to a Space-Physics reearch and development team. Call Mr. Ressler for day or evening interview.
ASTRO SYSTEMS
Rockaway, N.J. 201 - 625-1000

Wanted AUTO MECHANIC steady work nice working conditions on Volkswagen and foreign cars good salary and steady increases work where you live. Auto International — 369 Bloomfield Ave Mount Clair N.J. Call 201 - 746-4545

HAND SCRAPER experienced hand and machine scraper, capable of doing precision work. Liberal employe benefits. Call or apply Royal Master Grinders Inc — State Highway 23 Riverdale, N.J. 201 - 835-3500

OPERATORS
with mechanical ability for performance testing of gas processing plants
Milford Location
Call ...

CUSTODIANS
Year-round, 8-hour day, 5 day week, Blue Cross - Blue Shield, pension, life insurance, vacation, sick leave, paid holidays. Dunellen School District. — ...

H. W. FEMALE

GIRLS — WOMEN
DOT OFFER:
Temporary Office Workers
BIG PAY
Immediate openings—most office categories
Secretaries — Clerks — Typists
Dictaphone Operators
Business Machine Operators, etc.
DOT SERVICES
Div. of Dictaphone Corporation
288 Market St. East Paterson N.J.
Tel 791-5780
605 Broad St. Newark N.J.
623-4383

MARCY SPORTSWEAR Company
2191 Third Avenue N.Y.C.
Bet. 119 St & 120th 3rd floor
Operators Section or Complete Garment piece or week work on sportswear steady work
Call 348-6296

WORK WHERE YOU LIVE
Accounts Receivable Bookkeeper Credit work steady work nice working conditions.
Liberty Fast Freight Co
Route 17 Rochelle Park N.J.

Operators highest paid shop Norristown area — Steady work. Needed: expd. only, single needle operators, hand sewers, pressers. — Peggy's Dress Mfg. Co., 604 George St., Norristown, Pa. 2nd. flr. Telephone 215 - 272-3035.

WANTED EXP WAITRESSES
6 Days a Week Steady work
Nice working conditions
Work where you live
JET ITALIAN RESTAURANT
216 Main St. New Milford N.J.
Call 201 - 262-9873

WANTED EXP OPERATORS
on dress sect and piece work Steady work nice working conditions many fringe benefits & union shop PHILS DRESS CO — 35 Exchange Place Passaic N.J. Call 201 473-9249

LAIDOTUVIŲ DIREKTORIAI

Graborius - Balsamuotojas
MODERNI KOPLYČIA
423 METROPOLITAN AVE.
Brooklyn, N.Y.

STagg 2-5043
Matthew P. Ballas
FUNERAL HOME
Moderni koplyčia - Air conditioned
A. J. BALTON-BALTRŪNAS
Licensed Manager
& Notary Public
660 Grand St., Brooklyn 11, N.Y.

EVergreen 8-9770
Joseph Garszva
GRABORIUS
BALSAMUOTOJAS
231 BEDFORD AVE.
Brooklyn, N. Y.

J. B. Shalins-Šalinskas
LAIDOTUVIŲ DIREKTORIUS
84-02 JAMAICA AVE.
(prie Forest P'way Station)
Woodhaven, N. Y.
Suteikiam garbingas laidotuves. Koplyčios nemokamai visose miesto dalyse; veikia ventiliacija.
Tel. Virginia 7-4499

Theodore Wolinnin, Inc.
E. JOSEPH ZEBROWSKI
Laidotuvių direktorius
Moderniška koplyčia su Air Condition
123 E. 7th St., New York 9, N.Y.
GRamercy 5-1437

VAITKUS
FUNERAL HOME
197 Webster Avenue
PRANAS VAITKUS
Laidotuvių Direktorius
ir balsamuotojas
Cambridge, Mass.
NOTARY PUBLIC
Patarnavimas dieną ir naktį. Moderniška koplyčia šermenims dykai. Aptarnauja Cambridge ir Bostono kolonijas žemiausiomis kainomis. Kainos tos pačios ir į kitus miestus — Tel. TR 6-6434

PETER JAREMA
UKRAINIETIS LAIDOTOJAS
Laidoja Bronxe, New Yorke, Brooklyne ir apylinkėse. Modernios koplyčios nemokamai. Kontroliuojama temperatūra.
PETER JAREMA
129 East 7th Street
New York, N.Y. 10009
ORegon 4-2568

LAISVĖS ŽIBURYS
Radio programa lietuvių ir anglų kalbomis sekmadieniais, 9 - 10 val. ryto
WHBI 105.9 FM banga
Išlaikoma lietuvių radio klubo narių mokesčiais, aukomis ir skelbimais.
62-15 69th Pl., Middle Village, N.Y. 11379
Vedėjai:
ROMAS KEZYS — TW 4-1288
ANTANAS MAŽEIKA — VI 5-6332

JUOZO MISIŪNO
RAY'S LIQUOR STORE
Galima gauti įvairiausios rūšies amerikiečių ir importuotų gėrimų .... Didžiausias pasirinkimas degtinės ir vyno.
103-55 LEFFERTS BLVD. RICHMOND HILL, N. Y.
Telefonas: Virginia 3-3544

Namų pirkimo, pardavimo, apdraudos ir visais reikalais kreipkitės į
Insurance - Real Estate
JOHN ORMAN AGENCY
Pildomi miesto, valstybės ir federalinės valdžios mokesčių (Income Tax) pareiškimai. — Tel. Virginia 6-1800.
110-04 Jamaica Avenue Richmond Hill 18, N. Y
Tel. Virginia 6-1800

Mes esame maži, tad ir erdvės plėstis yra daug! Galimybių taip pat netrūksta. Tik reikia: daugiau akcininkų, didesnio kapitalo.
LITAS Investing Company, Inc.
100-21 89th Ave., Richmond Hill, N.Y.; HI 1-6799
6755 S. Western Ave., Chicago, Ill.; GR 6-2242
LITAS duoda paskolas lengvomis išsimokėjimo sąlygomis. Paskolų pareikalavimas dažnai būna didesnis negu galime patenkinti. Jei nenorite tapti LITO akcininkais, galite tapti indėlininkais — galite LITUI paskolinti. Mokame aukštus procentus. Bet pirma pagalvokite apie akcijas. Pirkite LITO akcijas šeimos nariams, ypač jauniesiems, kad jie augtų kartu su LITO bendrove. Viena LITO akcija šiuo metu kainuoja 12 dol. Akcijų pirkimo ir bendrai informacijos reikalais prašom kreiptis į New Yorko arba Chicagos įstaigas.

LIUDOS MIKULSKYTĖS
įvairių moteriškų drabužių krautuvė
Krautuvėje yra didelis įvairių gatavų moteriškų drabužių pasirinkimas: ... megstukai, apsiaustai, bliuskutės, kojinės. Čia gaunama siuntiniams gatavi moteriški drabužiai, pritaikinti įvairioms progoms ir dydžiui.
95-04 JAMAICA AVE. Woodhaven, N.Y. 11421
— Tel. 849-7240 —

— HAVEN REALTY —
Real Estate • JOSEPH ANDRUSIS • Insurance
Apdraudimas gyvybės, namų, automobilių, baldų ir k. Namų pardavimas, ..., Income Tax užpildymas. Mutual Funds — ...
... šeštadieniais iki 6 val. popiet.
87-09 Jamaica Ave., Woodhaven 21, N. Y. Tel. VI 7-4477

WINTER GARDEN TAVERN Inc.
VYTAUTAS BELECKAS

SIDABRINIO VARPO KEPYKLA
Silver Bell Baking Co.
Lietuviška ir europietiška duona ir pyragai ... bei pokyliams tortai
DALIA ir ALBERTAS RADŽIŪNAS, sav.
16-38-40 STAGG STREET BROOKLYN, N Y 1120
Telefonas STagg 2-5038

Norite geros meniškos fotografijos —
PORTRETO - ŠEIMOS - VAIKŲ
...vairių progų: vestuvių, ... gimtadienių, pobūvių ir kt. nuo ...
VYT. MAŽELIS
Tel HYacint 7-4677
422 ... Street, Ridgewood, Brooklyn N Y

Nauja New Yorko mieste — parduodami ir taisomi
GRUNDIG - TELEFUNKEN - BLAUPUNKT - NORDMENDE
Neš. radijai, kamb. radijai, HI - FI (stereo), ... aparatai, nešiojami stereo fonografai
GERMAN ELECTRONIC SERVICE CORP.
Specialistai patarnavimui ir visos dalys įvairiems Europos gamybos aparatams.
Lengvai pasiekiama traukiniais arba automobiliais —
61-05 39th AVE., WOODSIDE, N. Y.
Paskambinkite: TW 9-3090 ir nurodys, kaip lengva pasiekti ją vietą.

LEhigh 5-5955

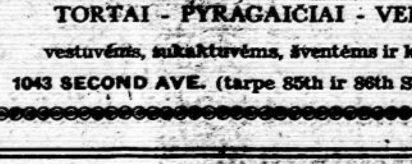

KRAMER'S PASTRIES
TORTAI - PYRAGAIČIAI - VELYKŲ ZUIKELIAI
vestuvėms, sukaktuvėms, šventėms ir kitokiems parengimams
1043 SECOND AVE. (tarpe 85th ir 86th Sts.) New York, N.Y. 10028

PIRMAUJANTI ... NEW YORKE VOKIEČIŲ SPECIALYBĖS
SCHALLER & WEBER
AUGŠČIAUSIOS KOKYBĖS PRODUKTAI
Kelionei ir TV užkandžiai — ... ir kiti produktai
6 DIDŽIULĖS KRAUTUVĖS 6

New Yorke: 1654 2nd Avenue — ...
(Tarp 85 - 86 gatvių)
Ridgewoode: 56-54 Myrtle Ave. — VA 1-7060
Astorijoje: 28-28 Steinway St. — AS 4-3310

Franklin Square, L. I.: ... Hempstead Tpke. —
Flushinge: 41-06 Main Street — ...
Jackson Heights: ... 37th Ave. — ...

SIĄ VASARĄ siųskit savo sūnų ar dukrą į NAVAJO vasaros stovyklą, Moretown, Vermont.

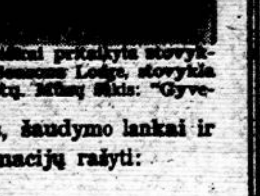

SAVAITEI, MĖNESIUI ar VASARAI

Berniukų ir mergaičių vasaros stovykla visiškai pritaikyta stovyklavimui gamtoje. Kaimynystėje yra Four Seasons Lodge, stovykla suaugusiem, sėkmingai veikianti jau 10 metų. Mūsų šūkis: "Gyvenimas Vakaruose!"
Arkliai, maudymosi baseinas, tenisas, šaudymo lankai ir kt. (viskas stovykloje). • Dėl informacijų rašyti:
CAMP NAVAJO
Chas & Jean "Gudaitis" Degen

Daug sutaupysi pirkdamas per SPARTĄ radiją, radio-consoles, color ir kt. TV, tape recorderiai, patefonai, fonografai, įv. skaičiavimo mašinos, cash registeriai, rašomos mašinėlės visomis kalbomis. Visi gaminiai Telefunken, Grundig, Zenith, Burroughs, Olympia, Royal, etc. Katalogus ir informacijas gausite tik pranešę savo adresą —
J. L. GIEDRAITIS, 10 Barry Dr., E. Northport, N.Y. 11731