Lietuvos nacionalinė M. Mažvydo biblioteka

LAISVĖS KOVOS METAI

DARBININKAS

LIII NR. 35 | SECOND-CLASS Postage paid at Brooklyn, N. Y. | PENKTADIENIS - FRIDAY, GEGUŽIS - MAY 10, 1968 | 910 WILLOUGHBY AVE. BROOKLYN, N. Y. 11221 | 10 CENTŲ

Paryžiaus derybos Sovietų ir JAV santykių šešėlyje

Prezidentas LBJ vyksiąs į Maskvą, rodydamas Amerikos nuoširdumą susiprasti

Gegužės 8 spauda paskelbė, kad prezidentas LBJ pasiuntė Kosyginui laišką. Nei kada, nei apie ką — neskelbia. Tačiau kreipiamas dėmesys į kai kuriuos ženklus, kurie rodytų **Maskvos ir Washingtono susigiedojimą:** Maskva patvirtino su Amerika sudarytą konsularinę sutartį; Maskva ir Washingtonas bendrom pastangom spaudžia JT narius, kad tvirtintų atominę sutartį, kuri Maskvai ir Washingtonui atiduoda atominį monopolį; balandžio 5 atnaujino derybas dėl kultūrinių mainų. Nėra abejonės, kad su Maskvos palaiminimu gegužės 10 prasideda Paryžiuje derybos dėl Vietnamo.

Washingtonas, siekdamas įsiteikti Maskvai, net derybom dėl Vietnamo buvo numatęs žmones, kurie Maskvoje yra popularūs — Harrimaną ir Thompsoną. Tik kai Maskva nenorėjo tiesiogiai rodytis derybose dėl Vietnamo, Thompsonas balandžio 17 grįžo į Maskvą, o jo vietoj paskirtas prie Harrimano Cyrus R. Vance.

Rašoma net, kad **prieš savo valdžios galą prezidentas LBJ vyksiąs į Maskvą.** Tai būsiąs ženklas, kad Amerika nuoširdžiai nori susiprasti su Maskva. To susipratimo Amerikai aktualiausi reikalai esą Vietnamas, viduriniai rytai, Amerikos ir Sovietų ginklavimosi apribojimas. Gal šioje eilėje yra ir rytų Europos klausimas, apie kurį pagausėjo atsiliepimai spaudoje.

Maskva laikosi atokiai, nepaslepiamai išsiduodama norinti dominuoti pasaulyje

Kaip Ch. Sc. Monitor vertina, Maskvos pokarinėje politikoje buvo du tarpsniai. Pirmas — pradedant nuo šaltojo karo 1945, pasiekęs dramatinę viršūnę Kubos konflikte dėl raketų 1962. Šiuo laikotarpiu Maskva įsigalėjo rytų Europoje ir siekė paimti savo žiniom vakarų Berlyną ir vakarų Europą **kariniu spaudimu, taip pat veržtis** į P. Koreją. Sovietinės jėgos spaudimas privertė Jungtines Valstybes iš naujo ginkluotis ir sukurti karinę sąjungą apsaugai nuo Sovietų —Nato.

Nuo Kubos krizės, kurioje Sovietai žaidė raketom, jie persimetė į kitą jėgos formą ir kitą teritoriją — **sustiprino karinio laivyno didinimą ir jo spraudimą į Viduržemio jūrą.** Jiem pavyko tiek, kad Viduržemio jūra nustojo buvusi "Amerikos įtakos jūra". Amerikai palankūs liko pajūriniai Izraelis, Maroko, Tunisas; Libanas virto neutralus, o kiti arabų pajūriniai kraštai virto Maskvos klientais. Tik pereitų metų Izraelio arabų karas netiesiogiai buvo smūgis sovietinei jėgos politikai Viduržemio pakraštyje.

Nuo tada Maskva sustiprino **diplomatinius spaudimus,** siekdama laimėti tuos kraštus savo įtakai, kurie buvo Amerikos įtakoje — gundo Persiją ir Turkiją pereiti į neutralumo formą; Kosygino kelionės į Pakistaną siekia turėti jį ištisai savo įtakoje ir atimti iš kom. Kinijos įtakos.

Maskva turi daug pagrindo manyti, kad **jos mėginimas prasiveržti jėga susilaukė pasipriešinimo, daugiau pasisekimo jai duoda infiltracija „diplomatiniais, prekybiniais priemonėm.** Didžiausiu betgi 1967 laimėjimu laikoma tai, kad buvo šiuo metu pakirstas Amerikos prestižas pasauly.

Šių dienų Sovietų ir Amerikos santykiuose būdingas Amerikos siekimas susitarti su Sovietais dėl pasaulio likimo — tai reikštų **dviejų didžiųjų dominavimą.** Sovietam būdingas siekimas — tartis su Amerika atsargiai, nesigarsinant, o tuo pat metu pasikasti po Amerika ir paimti iš jos įtakos vieną teritorijos dalį po kitos —**tai būtų vieno didžiojo dominavimas.**

Šitokių santykių šešėly prasideda derybos Paryžiuje.

Vietname nauji vardai, nauja taktika

P. Vietname sudarytas prieš vyriausybę nukreiptas sąjūdis "Nacionalinė demokratinių ir taikingų jėgų sąjunga" yra kitas vardas to paties komunistinio "Išlaisvinimo fronto". Jis bus panaudotas dviem tikslam. Vienas, derybose Paryžiuje jis bus pakištas kaip "opozicija", kurią reikia įtraukti į "koalicinę vyriausybę". Antra, šis sąjūdis, taikomas labiausiai į intelektualus, turi įsibrauti tarp gyventojų ir juose skleisti propagandą. Ši priemonė numatyta po to, kai ginkluotos ofenzyvos nedavė norimų vaisių.

— **Š. Vietnamo delegacijoje** derybom su Amerika Paryžiuje yra per 20 žmonių. Jie atvyko pro Maskvą. Amerikos delegacijoje, kuriai vadovauja A. Harrimanas, esą 6 žmonės.

— Amerikos pozicija derybose pagal U. S. News and W. Report informaciją tokia: visos šiaurės Vietnamo jėgos turi pasitraukti ir vietkongai turi liautis veikę; P. Vietnamui turi būti palikta laisvė nuspręsti savo likimą ir valdymosi būdą; turi būti tarptautinės garantijos P. Vietnamo suverenumui.

SAIGONE KAUTYNĖS

Saigone raketom ir sviediniais buvo padegti ištisi blokai, pabėgėlių apie 40,0 0 0. Kautynės miesto pakraščiuose tebėjo dar gegužės 8. Vertinama, kad miesto dalyje, kinų gyvenamoje, esą apie 1,000 teroristų.

Sovietuose — didžiausias priešas nacionalizmas

Maskvoje gegužės 3 buvo minėta Karlo Markso 150 metų gimimo sukaktis. Kalbėjo 90 minučių Michail Suslov, ketvirtasis partijos hierarchinėje eilėje, ideologas. Sėdėjo Brežnevas, Podgorny, Kosyginas — pirmieji partijoje ir valstybėje. Suslovo mintys buvo sykiu ir jų pritartos. O Suslovas laikė didžiausia grėsme Mao erezią — nacionalizmą. Mao nacionalizmo pasmerkimas klausytojų buvo suprastas kaip pasmerkimas visiem nacionalizmam ir sykiu pripažinimas, kad ta nacionalizmo grėsmė Sovietuose nėra nugalėta.

Suslovas kalbėjo apie reikalą "atstatyti ir sustiprinti partijos vienybę". Kokiu būdu, jis nesvarstė. Tačiau kartojo, kad "tokių formų socializmo, kurios norėtų paneigti bendruosius principus, nėra. Nėra". Smerkdamas nacionalizmus, Suslovas išvengė pasisakymų apie dabartinius Lenkijoje, Čekoslovakijoje, o taip pat Rumunijoje prasiveržusius nacionalizmo reiškinius.

Sovietai supranta savo silpniausią pusę: savo elgesiu sukurstė tautines grupes prieš didžiosios grupės, rusų, apetitus praryti mažąsias grupes.

SOVIETAI AIŠKINASI

Sovietai 3 savaites tylėjo, kai čekoslovakų spauda paskelbė, kad užsienių reikalų min. Masarykas buvo nužudytas Sovietų įsakymu 1948. Dabar, po Čekoslovakijos delegacijos buvojimo Maskvoje, Tass paskelbė griežtai: Masarykas nusižudė; gandai apie jo mirtį siekia "sukelti antisovietines nuotaikas Čekoslovakijoje". Tas paskelbimas laikomas įspėjimu Čekoslovakijai.

— **Ispanija** tempia santykius su Anglija dėl Gibraltaro: uždraudė judėjimą tarp Ispanijos teritorijos ir Gibraltaro zonos, uždraudė Gibraltaro zonos tarnautojam gyventi Ispanijos teritorijoje.

— **Paryžiuje** nuo gegužės 3 prasidėjo studentų riaušės. Susirėmime su policija sužeistų 700, suimtų per 400. Riaušės eina ir kituose universitetuose. Organizuoja kairioji grupė su šūkiais už Mao Tsetungą ir Che Guevarą, prieš "kapitalistinę santvarką". De Gaulle įspėjo, kad riaušės nebus toleruojamos.

— **Tunisas** gegužės 7 nutraukė diplomatinius ryšius su Syrija. Kaltino jos diplomatus rengiant subversiją.

— **Amerika** sumokėjo Sovietam 12,105 dol. už nuostolius, kuriuos padarė vasario 21 prie atstovybės susprogdinta bomba.

Lietuvių tautinių šokių šventės komiteto delegaciją gegužės 1 priėmė Chicagos miesto majoras Richard J. Daley. Delegacija pakvietė miesto galvą būti garbės svečiu III tautinių šokių šventėje liepos 7. Šioje nuotraukoje, žiūrint iš kairės: komiteto spaudos vadovas Vytautas Radžius, šokėjų atstovė Jolita Kriaučeliūnaitė, komiteto pirm. dr. Leonas Kriaučeliūnas, Juzė Daužvardienė, majoras Richard J. Daley, LB Tarybos narys Jonas Jasaitis; Vida Kriaučeliūnaitė, šokėjų atstovė, įteikia Majorui tautinių šokių plokštelę, įgrotą Stuttgarto simfoninio orkestro; toliau — komiteto sekretorė Regina Kučienė, vicepirm. Vaclovas Kleiza ir LB Chicagos apygardos pirm. Andrius Juškevičius. Majoras pranešė, kad jis visoms tautinių šokių grupėms išsiųs kvietimus atvykti į Chicagą ir būti miesto svečiais.

Nuotr. Vlado JukneviČiaus

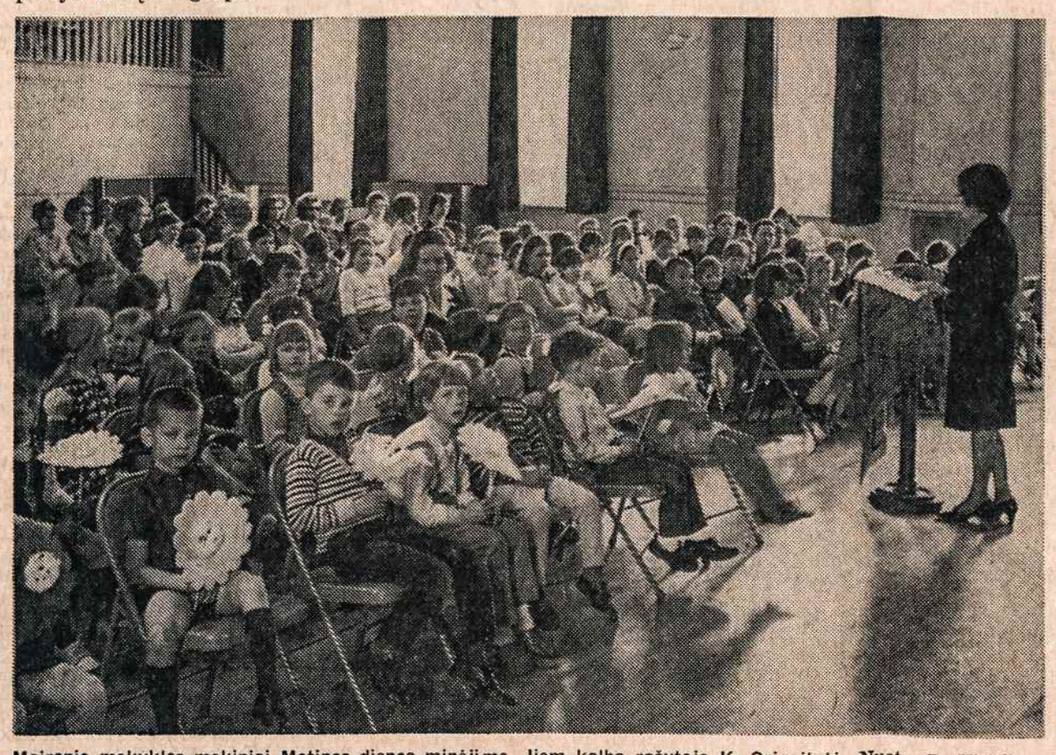

Maironio mokyklos mokiniai Motinos dienos minėjime. Jiem kalba rašytoja K. Grigaitytė. Nuotr. R. Kisieliaus

Daugumos opinija prieš chaosą

N.Y. Times anketa rado, kad 55 proc. New Yorko metropolijos gyventojų pasmerkė studentus dėl riaušių Columbijos universitete. Apie 83 proc. mano, kad universiteto vadovybė teisingai pasielgė, pakviesdama policiją universitetui išvalyti.

— **R. Nixonas** gegužės 7 specialiu raštu prabilo apie chaosą Amerikos gatvėse. Kaltino LBJ vyriausybę, kad leido virsti Amerikai "bendruomene be tvarkos". Kaltino teismus, kad jų sprendimai padėjo plisti nusikaltimam, kurių skaičius per 7 metus padidėjo 88 proc.

Irgi rasinė "diskriminacija"

Columbijos studentų vienas kalbėtojas kaltino policiją 'brutalumu'. Esą policija buvusi mandagi tik su juodaisiais.

— **Indianoje** rungėsi trys demokratai gegužės 7; Kennedy gavo 42 proc. balsų, Branigin 29, McCarthy 28.

— **Ohio demokratai** gegužės 7 balsavo už buvusį kongresmaną J. J. Gilligan, jam sudėjo 20,000 balsų daugiau nei senatoriui Frank J. Lausche. Nulėmė daugiausia unijos.

— **Bedarbių skaičius** Amerikoje balandžio mėn. buvo 3.5 proc. Baltųjų 3.1 proc., juodųjų 6.7 proc.

— **Atstovų Rūmų** komisija priešamerikinei veiklai tirti gegužės 5 paskelbė pranešimą, kad "maišytas komunistinis ir juodojo nacionalizmo elementas" rengia J. Valstybėse partizaninio tipo organizaciją ir veiklą. Tarp to elemento mini ir "Students for a Democratic Society", kuri rengė riaušes Columbijos universitete.

Jei mane išrinks JAV-bių prezidentu . . .

Rinkimų kovoje R. Nixonas atsisakė kritikuoti politiką Vietnamo reikalu. Kiti — ne. Ką tai reiškia?

R. Nixonas pareiškė, kad jis skelbia moratoriumą prezidento LBJ Vietnamo politikos kritikai. Priežastis — kritika gali pakenkti prezidento pradėtom pastangom susiderėti su priešu. Tuo keliu nėjo kiti kandidatai į prezidentus. Jie leidosi į kritiką. Leidosi į pažadus, kurie kurstė priešininką delsti derybas iki metų galo, iki Baltuosiuose Rūmuose bus naujas prezidentas ir tesės savo pažadus.

Ar ta būsimų prezidentų kritika Vietnamo reikalu tarnauja valstybei ir taikai, prie to klausimo sustoja žinomasis Stewart Alsop (S.E. Post, gegužės 4), atsiliepdamas dėl sen. R. Kennedy kalbų.

★

Pažadai:

Los Angeles sen. R. Kennedy jaunimui kalbėjo: esą aišku, kad mum reikia pakeisti šią katastrofišką politiką Vietname ir ramiai pereiti prie konferencijos stalo — ir jei mane išrinks J. Valstybių prezidentu, aš numatau tai padaryti . . .

Jei jis bus prezidentas, tai jis visiškai sustabdys š. Vietnamo bombardavimą — ko nepadarė dabartinis prezidentas. Jis padarys ir kitus du dalykus— kurių nepadarė dabartinis prezidentas. Jis įsakys Amerikos kariuomenei pasitraukti ir teginti tik gyvenamąsias sritis. Jis taip pat derėsis dėl "Išlaisvinimo fronto" rolės P. Vietname, t.y. komunistų įtraukimo į koalicinę vyriausybę.

Pažadų rizika:

Apie tokius sen. R. Kennedy pareiškimus informuodamas, Stewart Alsop sako, kad senatorius prisiima didelę riziką— "riziką sukelti revoliuciją, kurios pirmoji auka bus jis pats. "Revoliucija — ne tik prieš karą — esanti "tai revoliucija prieš autoritetą, ypačiai prieš valstybės valdžios autoritetą. Jauni vyrai ir moters aplink Kennedy yra amerikinė versija Mao Tsetungo ir jo paauglių raudonosios apsaugos". Esą po 4 mėnesių Kennedy galįs būti prezidentas — ir kaip jis tada įvykdys pažadus savo "raudonajai apsaugai"? Patirtis moko — dėsto Alsop —, kad komunistai niekada nepasitenkins kitokia "role" Pietuose kaip visiška Pietų kontrole — tai pagal "Išlaisvinimo fronto" programą. Patirtis taip pat moko, kad savo tikslui pasiekti jie sustiprins karinį ir politinį spaudimą prieš mus (Jau ir sustiprino gegužės 5 pakartota ofenzyva! Red.). Ką tada darys prezidentas Robert Kennedy?

Šios dienos pažadai vakar dienos ir rytojaus šviesoje:

"Robert Kennedy 1962 kalbėjo, kad kelias karui baigti yra jį laimėti ir kad prezidentas (Kennedy. Red.) yra pasiryžęs tai padaryti". Jei esą dabar R. Kennedy savo nuomones pakeičia ir vykdo pažadą baigti "nemoralų" spektaklį, kuriame "jauni vyrai miršta pelkėse", prisiimdamas sprendimą pagal "Išlaisvinimo fronto" programą, tai jis turės kitą "spektaklį", nes kada komunistai paėmė šiaurę, tai iššudė daugiau kaip 60,000 žmonių, daugiausia katalikų. "Ar prezidentas Kennedy norės būti to naujo "nemoralaus" spektaklio stebėtojas? Ar jis norės būti pirmasis Jungtinių Valstybių prezidentas, kuris prisiims katastrofinį Amerikos pralaimėjimą? Ar tada Bobby raudonoji apsauga — jaunieji žmonės, kurių revoliuciją pakurstė Kennedy prieš valstybės autoritetą, nenusisuks prieš naują prezidentą?

Tokia yra baisi rizika, kurios imasi Kennedy. Kaip žmogus su tikėjimu, jis galėtų prisiminti biblijos įspėjimą: Jie sėjo vėjus, ir jų derlius bus audra".

★

Su dėmesiu pasekam šiuos laikraštininko pasisakymus kaip ženklą, kad esama žmonių, kurie kritiškai pažiūri į žodžio laisvę. Jie mato joje teisę, bet ir atsakomybę. Mato joje ir piktnaudojimą asmeniniam interesui prieš visos bendruomenės interesą. Jie žadina atsakomybės pajautimą.

Žinoma, tai nėra įspėjimas tik būsimiem prezidentam. Tai įspėjimas ir tau ir man . . .

Rytų Europos procesas neišvengiamai užtruks ilgai...

Pereitą kartą buvo nurodytos trys rekomendacijos: 1. nesitraukti nuo reikalavimo rytų Europai apsisprendimo; 2. siekti Vakarų suderintos politikos rytų Europos atžvilgiu, 3. nedaryti komunistiniam režimam nuolaidų be atitikmens iš jų pusės... Rekomendacijas pratęsia:

4. JUNGTINĖS VALSTYBĖS turėtų turėti aiškų sau interesą, kuriuo grindžia ūkinę bei prekybinę politiką su rytų Europa

Johnsono — Humphrey vyriausybės politikai — tęsia raportas — trūksta daugeliu atžvilgių aiškumo, ir tai painioja Rytų-Vakarų prekybos reikalą.

(Tai iliustravo raportas pavyzdžiais iš valstybės departamento pareigūnų raštų, kaltindamas valstybės departamentą nerealių prekybinių santykių su rytų Europa vertinimu. Toliau dėsto respublikonų nusistatymą):

Respublikonai tiki, kad vyriausybė turėtų aiškiai apibrėžti prekybos tarp Rytų ir Vakarų pagrindinius principus,... kad prekyba nevirstų faktine 'parama'.

(Čia vėl išnašoje kalba pavyzdžiu: "Johnsono —Humphrey vyriausybė taip pat painiojasi spręsdama, kada prekyba iš tikrųjų pavirsta parama. Ji paskelbė, kad prekyba su Rodezija paremia tautai neatstovaujantį autoritetinį režimą ir dėl to turi būti uždrausta. Bet panašaus vertinimo apie paramą netaiko komunistinaam režimam, skatindama didesnę prekybą su rytų Europa...")

Respublikonų koordinacinis komitetas apie Jungt. Valstybių politiką rytų Europos atžvilgiu (3)

Jungtinės Valstybės — kalba raportas — turėtų visada būti pasiruošusios išnaudoti faktą, kad komunistinės valstybės yra realiai reikalingos platesnės Rytų-Vakarų prekybos.

(Kaip tas faktas neišnaudojamas, išnašoje vėl nurodoma: "Pavyzdžiui, demokratai galėjo mėginti išpešti iš Sovietų Sąjungos tam tikrų nuolaidų 1963, kada jai baisiai reikėjo kviečių, kad galėtų ištesėti savo sutartis dėl sovietinių kviečių pristatymo užsieniam. Jei mum nepavyko išgauti nuolaidų, tai geriau mes būtume padarę, pasiūlydami kviečius tiesiai tiem Rusijos užsienio klientam ir tuo parodydami komunistinio žemės ūkio silpnybę praktikoje").

5. JUNGTINIŲ VALSTYBIŲ ir Rytų Europos tautų turizmas bei kultūriniai mainai turėtų būti išplėsti, jei tai galima.

Respublikonų partija — sako raportas — pakartoja savo įsitikinimą, kad kultūrinių mainų programa, pradėta Eisenhowerio, vaidina svarbią rolę tarpusavio susipratimo ir pagarbos auginime taip rytų Europos ir Jungtinių Valstybių gyventojų...

Mes turime taip pat įtaigoti ar paskatinti komunistinius intelektualus, norint sutvirtinti jų kūrybingumą, nes toks kūrybingumas padeda atsipalaiduoti nuo nustatytų totalistinių formų. Nestengdami sukurti "naujo sovietinio žmogaus", kuris buvo komunizmo idealas po 1930 metų, komunistiniai režimai rytų Europoje neįstengė net ideologiškai indoktrinuoti ir įtikinti savo jaunimo. Tai silpnybė, ir mes turime skatinti šios intelektualinės "penktosios kolonos" raidą. Antra vertus, nors rytų Europos žmonių kultūra yra didžiai praturtinusi Amerikos gyvenimą, mūsų susipažinimas su rytų Europa ir jos supratimas nėra pakankamas. Mes tikime, kad universitetai ir privatinės grupės ar fondai padidins šios srities savo tyrinėjimus ir leidinius be oficialaus vyriausybės skatinimo.

Gausėjant skaičiui amerikiečių, kurie lankytųsi savo kilimo rytų Europos kraštuose, J. Valstybės turėtų siekti savo piliečiam užtikrinti didesnį saugumą nuo komunistinių pareigūnų galimų intervencijų ir skriaudų. Vladimir Kazan-Komarek pagrobimas iš tarptautinio lėktuvo, įvykdytas Čekoslovakijos slaptosios policijos, ar Charles Jordan Prahoje paslaptinga mirtis yra naujausi pavyzdžiai, kurie rodo, kad komunistai nevengia terorizuoti mūsų piliečių. Dabar, kai rytų Europos vyriausybės rodo noro pagerinti santykius su Jungtinėm Valstybėm, Amerikos pareigūnai turėtų taip pat aiškiai siekti patenkinimo piniginių ir kitokių pretenzijų, kurias J. V. piliečiai turi į dabartinius komunistinius režimus. Be to, J.V. vyriausybė turėtų oficialiai apgailestauti augantį antisemitizmą Europoj visame komunistiniame bloke.

IŠVADOS:

Raportas baigiamas išvadom, kuriose tarp kitko rašoma: "Nurodant minėtas rekomendacijas, turėta galvoje, kad Amerikos vyriausybė ir amerikiečių tauta turės sveiką nuovoką ir kantrybę palaikyti rytų Europos žmones jų socialiniame procese, kuris neišvengiamai užtruks ilgai. Atmainos komunistiniame pasauly tegalės eiti pamažu dėl dviejų priežasčių.

Viena, valdžios policinė represinė sistema tramdo novatorius ir nustato griežtas ribas socialiniam ir fiziniam augimui...

Antra, Vakaruose tebėra palinkimas žiūrėti į komunistines valstybes, ypatingai į U.S.S.R., kaip į "pažangius" (developed) kraštus, kadangi jie sukūrė stiprią modernią jėgos atramą. Komunistai stengiasi tokį įspūdį palaikyti propagandos sumetimais — priešam įbauginti ir "atsilikusiom" (underdeveloped) tautom imponuoti. Tačiau iš tikrųjų jos tėra "pusiau-pažangios" (semi-developed) tautos, nes vyriausybė modernią technologiją tetaiko tom sritim, kurios sutvirtina jos jėgą ir kontrolę. To rezultatas — visa bendruomenė modernios technologijos laimėjimais nepasinaudoja...

Dėl to akivaizdoje ilgo problemos proceso ir ribotų galimybių, kurias mes galime panaudoti, demokratų vyriausybės rodomas nekantrumas ir staigus mėginimas pakeisti mūsų politiką rytų Europos atžvilgiu šiuo metu yra nesveikas...

Respublikonai jaučia pareigą žiūrėti nepaprastai kritiškai į netvirtą jėgos keliu mėginimą sustabdyti komunizmo ekspansiją Azijoje, o tuo pat metu į uolias pastangas "statyti tiltus" į komunistinę rytų Europą ir Sovietų Sąjungą.

— **Pernykštės audros Palangoje** padarytosios žaizdos tvarstomos, bet vargu bus suskubta jas užgydyti ligi vasaros sezono pradžios. Kopos esančios jau aptvarkytos, bet jūros tiltas ir kiti pajūrio pastatai dar nelabai toli pažengę. Tiltą stato naują. Jis būsiąs aukštesnis ir ilgesnis už senąjį. Dabartinės padėties nuotrauka rodo, kad dar labai daug darbo tebėra prieš akis. (Elta)

Sekretoriai importuojami iš Rusijos

Lietuvos teritorijoj suorganizuotos komunistų partijos sekcijos ne tik viršūnė Vilniuje, bet ir miestuose bei miesteliuose rūpestingai nusagstyta rusais pareigūnais. Šių metų pradžioj buvo atliekamas rajkomų (rajoninių partijos vadovybių) perrinkimo formalumas. Laikraščiuose ta proga buvo minimi, kur koki dabar yra rajoniniai sekretoriai (valdybų nariai). Beveik kiekviename rajone, jei ne daugiau, tai bent vienas iš trijų sekretorių yra rusas. Pavyzdžiui: Akmenėj — N. Krasilnikov, Anykščiuose —D. Grabusov, Eišiškėse — Afanasij G. Novikov (pirmasis sekr., šalia jo — Milaszewicz, S. Greviški), Ignalinoj — P. Kolesnikov, Jonavoj — F. Žabin, Jonišky — A. Guščin, Kaišiadoryse — V. Kiuršin, Kauno rajone — A. Smirnov, Kupiškio — A. Sagulin, Mažeikių — V. Šarapajev, Panevėžio raj. — J. Kalačiova, Raseinių — Lev Molotok, Rokiškio — S. Boldarev, Šilutės — N. Berdnikov, Širvintų — S. Korovin, Švenčionių — K. Finogenov, Trakų — Grigorij Mogilcev (I sekr.), Varėnos — P. Čiunderov, Vilniaus (užmiesčio) — V. Petuch, N. Byčkov ir V. Gubin, Zarasų — A. Tujezov, E. Petrova..

Vilniaus miesto sudėtingesniame komitete ir miesto dalių komitetuose: J. Bielousov, A. Šachraj, G. Simonenko (organizacinio skyriaus vedėjas), A. Masiuk, R. Jadevič, N. Uksov.. Kauno miesto — L. K. Maksimov, N. Laškov, F. Butylkin, I. Golubov... Klaipėdoj — D. Rožnov, Panevėžy — V. Plaksin, Šiauliuose — V. Avralev.. (Elta)

—•—

Patarimai dviem kalbom

Baigiantiem vidurines mokyklas moksleiviam Lietuvoje šį pavasarį bus rengiami paskaitų ciklai tema "Kuo būti?", tai yra, kokią specialybę pasirinkti. Paskaitos bus skaitomos lietuvių **ir rusų** kalbomis.

Tai ženklas, kad arba dalis patarėjų yra atvykėliai iš Rusijos ir lietuviškai patarti nemoka, arba Lietuvoj jau daug jaunuolių, kurie rengiasi Lietuvoj kuo nors būti, bet lietuvių kalbos nesimokė, arba, pagaliau, — daug vienų ir kitų.. (Elta)

— **Kalbininkas Jonas Kruopas,** balandžio 23 sveikinamas sulaukęs 60 metų amž., Mokslų akademijos salėj Vilniuj tarp ko kita sakė, kad "šiuo tarpu pagrindinis mano darbas — žodynas. Rašome IX, X tomus, perredagavom I, II tomus (J. Balčikonio redaguotus nepriklausomybės metais. E.), rengiame literatūrinės kalbos žodyną. Mes dirbame taip, kad 1980 metais, kaip ir numatyta, išeitų paskutinysis — XV žodyno tomas ir XVI, papildomas". (Elta)

Maldos-atgailos metai

Mieli Lietuviai,

Lietuva, Rusijos komunistų pavergta, neša sunkią vergijos naštą. Marija Fatimoj pažadėjo: jei žmonės darys atgailą ir vykdys jos prašymus, Rusija atsivers, ir grįš į pasaulį tikroji taika.

Šiemet, kada lietuvių tauta mini 50 metų sukaktį nuo Lietuvos nepriklausomos valstybės atstatymo ir 717 metų nuo Lietuvos karalijos įkūrimo, yra didžiai prasminga pakartoti gegužės 13 dienos lietuvių tautos pasiaukojimą Nekalčiausiai Marijos Širdžiai ir dėkoti dangiškajam Tėvui, kad jis leido prieš tiek šimtmečių pradėti egzistuoti lietuvių tautai, kaip valstybei kitų tautų tarpe, kad leido ilgame istorijos bėgyje pergyventi daug gražių dienų laisvėje ir garbėje ir kartu pakelti sunkią vergijos naštą ir išlikti gyvai iki šiai dienai. Su tokiu pat nuoširdumu turime visi prašyti dangiškąjį Tėvą, kad jis grąžintų mūsų tautai laisvę ir nepriklausomybę, o mūsų broliam ir mūsų priešam, kurie persekioja Kristų, suteiktų atsivertimo malonę.

1951 gegužės 13 visa lietuvių tauta buvo paaukota Nekalčiausiai Marijos Širdžiai. Todėl maloniai prašau visus lietuvius paminėti šiemet lietuvių tautos pasiaukojimo Nekalčiausiai Marijos Širdžiai šventę gegužės 12, sekmadienį, aukojant tą dieną mišias ir maldas už Lietuvos laisvę ir teisingą pasaulio taiką. Kartu prašau pasiaukoti Šv. Jėzaus ir Nekalč. Marijos Širdžiai ir šiuos 1968 metus laikyti visų lietuvių maldos — atgailos metais.

Kun. Alb. Kontautas

Mėlynosios Armijos Lietuvių Sąjūdžio dvasios vadas

Ar nesipildo Marijos pranašystė?

Radijas, televizija ir spauda paskutiniais metais skelbė žinią, kad nuo komunizmo pabėgo Svetlana Aleliujeva, Stalino duktė. Duktė paties baisiausio žmonijos istorijoj žudiko Stalino, kuris visų tautų, o ypatingai rusų tautos lavonais nuklojo Sibirą, jų kaulais išgrindė Volgos kanalą ir net mažų vaikų krauju laistė mūsų tėvynės laukus.

Ką gi bendro turi jos pabėgimas su pranašyste, kuri įvyko 1917 gegužės 13 Portugalijoj?

Prieš penkias dešimtis metų Fatimoje, Portugalijoje, trim mažiem vaikučiam pasirodė Marija, kuri, be kitko, pasakė, kad išsiplės komunizmas pasaulyje, kad bus persekiojama Bažnyčia, tikintieji, bet galiausiai Rusija atsivers. Tada dar niekas nežinojo, kad komunizmas užvaldys Rusiją. Nebuvo aišku, kad jis bus toks baisus, persekios Dievą ir į Jį tikinčiuosius. Taip pat niekas tada nežinojo, kad komunizmas taip išsiplės.

Šiandien komunizmas valdo apie pusę viso pasaulio. Gi ir laisvasis pasaulis sėdi ant komunistinių vulkanų, kurie kiekvienu metu ir bet kurioje vietoje gali prasiveržti. Net tikroje laisvės šaly, Amerikoje, Dievas išvytas iš viešųjų mokyklų ir pastatų, vejamas net iš viešosios nuosavybės.

Ir štai Stalino duktė Svetlana, nepažinusi Dievo,gyvenusi pertekliuje ir mačiusi persekiojamą ir niekinamą žmogų, atsisakė komunizmo, slaptai apsikrikštijo ir, radusi progą, pabėgo iš savo tėvynės. Spaudos konferencijoj New Yorke ji pareiškė, kad komunizmas žmogui nieko neduoda ir negali duoti. Jos žodžiais, nors Dievas Rusijoj persekiojamas, bet, jei šiandien būtų laisvė tikėti, daug žmonių lankytų bažnyčias. Taigi, anot Svetlanos, Rusijos žmogus ieško Dievo.

Ir štai Fatimos pranašystės žodžiai, kurie anuomet galėjo atrodyti nesuprantami, atrodo, pildosi.

Lietuvos vyskupai prieš 17 metų paaukojo Lietuvą Nekalčiausiai Marijos Širdžiai ir tą dieną paskelbė maldos-atgailos diena už Lietuvos laisvę ir teisingą pasaulio taiką. Šiais metais vyskupai irgi ragina lietuvius melstis ta intencija.

Ir tikrai verta pagalvoti apie pranašystę Fatimoje ir veiksmus, kurie vyksta pasaulyje.

P. Žičkus

GREITOJI PAGALBA. Nenusimink, gausi pagalbą. Ilgai laukti vaistai nuo reumatizmo, rankų, kojų nutirpimo ir skaudėjimo jau gaunami. Tai **Deksnio mostis**, dabar vadinama "Ree-Leef Rub". Dėžutės: 4 uncijų 3 dol., 8 uncijų 5 dol. Persiuntimui pridedama 50¢. Kreiptis: Royal Products, North Sta., P.O. Box 9112, Newark, N.J. 07104, arba į Darbininko administraciją, 910 Willoughby Avenue, Brooklyn, N.Y. 11221.

J. B. SHALINS-ŠALINSKAS — Laidotuvių direktorius. 84-02 Jamaica Ave. (prie Forest P'way Sta.), Woodhaven, N.Y. 11421. Suteikia garbingas laidotuves. Koplyčios nemokamai visose miesto dalyse. Tel. VIrginia 7-4499.

JOSEPH GARSZVA — GRABORIUS, BALSAMUOTOJAS. 2 modernios koplyčios. 231 Bedford Avenue, Brooklyn, N.Y. 11211; EV 8-9770.

MATTHEW P. BALLAS FUNERAL HOME — Moderni koplyčia, Air-conditioned. A. J. Balton-Baltrūnas, Licensed Manager and Notary Public. 660 Grand St., Brooklyn, N. Y. 11211; ST 2-5043.

STEPHEN AROMISKIS (Armakauskas) — Graborius-balsamuotojas. Moderni koplyčia. 423 Metropolitan Avenue Brooklyn, N.Y. 11211, EV 7-4335.

THEODORE WOLINNIN, INC. — E. Joseph Zebrowski, laidotuvių direktorius. Moderni koplyčia. 123 E. 7th Street, New York, N.Y. GR 5-1437.

VAITKUS FUNERAL HOME. Notary Public. 197 Webster Ave. Cambridge Mass. Pranas Vaitkus, laidotuvių direktorius ir balsamuotojas. Moderniška koplyčia šermenims dykai. Aptarnauja Cambridge ir Bostoną. TR 6-6434.

FRANK J. VOGEL laidotuvių direktorius — McCue Funeral Home. Koplyčios galimos, kur tik reikalingos. 395 Autumn Ave., Brooklyn, N.Y. 11208; tel. 277-5604.

RIDGEWOOD CHAPELS 663 Grandview Ave. (prie Gates ir Forest Aves.) Alan J. Reitter - Jacob Reitter, Licensed Mgrs. Kada reikalas ištinka — daug lengvatų, jūsų paguodai ir patogumui, jų tarpe: 7 modernios vėsinamos koplyčios, puikiai įrengta kaip namuose esanti patalpa — atvangai, kompetentingas, veiklus ir simpatingas štabas, užtektinai vietos automobiliams pastatyti. Ridgewood, N.Y. 11227. Tel. EM 6-3200.

SIMONSON Funeral Home — Kilnus patarnavimas nuo 1887 metų. Kuo galėdami patarnaujame minėjimuose. Skambinti 847-0300, Wm. H. Simonson, direktorius. Laidotuvių įstaigos: 119-04 Hillside Avenue Richmond Hill, N.Y.; 97-01 101st Avenue Ozone Park, N.Y.

KARLONAS FUNERAL HOME — 280 CHESTNUT STREET, NEW BRITAIN, CONN. Tel. BA 9-1181.

BUYUS FUNERAL HOME, Mario Teixeira, Jr. laidotuvių direktorius. 426 Lafayette St., Newark, N.J. 07105; tel. MArket 2-5172. Paruošiamos garbingos laidotuvės. Modernios koplyčios, oras vėdinamas.

JUOZO BANDŽIUKO BARAS IR RESTORANAS. Čia vaišinsiesi ir vaišinsi ne tik Amerikos veik visais gėrimais: alum, vynu ir dar stipresniais; gausi ir importuotų iš Europos ir kitų kraštų. — Jauki vieta susitikti, pasikalbėti ir džiaugtis gyvenimu su maloniais draugais. 110-12 Jamaica Ave. Richmond Hill, N. Y. 11418; tel. 846-9286.

JOHN ORMAN AGENCY / Insurance - Real Estate. Namų pirkimo, pardavimo ir visais reikalais kreipkitės į mūsų įstaigą. Pildomi miesto, valstybės ir federalinės valdžios mokesčių (Income Tax) pareiškimai. — 110-04 Jamaica Ave., Richmond Hill, N. Y. 11418; tel. VIrginia 6-1800.

ANDRIUS ARMONAS, statybininkas — Long Islande stato įvairaus dydžio naujus namus, kuriuos galima tuoj įsigyti. Priimam užsakymus pastatyti pagal pirkėjo pageidavimus ant mūsų arba pirkėjo žemės. Statybą atliekam sąžiningai pagal susitarimą už labai prieinamą kainą. Tel. (516) AN 1-2864.

VYTAUTAS MAŽELIS, fotografas — vestuvės: spalvota ir juoda balta (gali vykti ir į kitus miestus), portretūra, meno darbų nuotraukos ir kiti foto patarnavimai. 422 Menahan St. Ridgewood, N.Y. 11237; Tel. HY 7-4677.

VYTAUTAS BELECKAS, sav. Winter Garden Tavern. 1883 Madison St., Ridgewood, N.Y. 11227, EV 2-6440. Salė vestuvėms ir kt. pramogoms. Be to, duodami polaidotuviniai pietūs. Pirmos rūšies lietuviškas maistas prieinama kaina.

SIDABRINIO VARPO KEPYKLA - Silver Bell Baking Co. Lietuviška ir europietiška duona ir pyragai, šventėms, vestuvėms bei pokyliams tortai. Dalia ir Albertas Radžiūnas, sav. 36-38-40 Stagg St. Brooklyn, N.Y. 11206; ST 2-5938.

LITAS INVESTING CO., INC. — Paskolos geromis sąlygomis. Aukštos palūkanos už indėlius. 86-01 114th Street Richmond Hill, N.Y. 11418, (212) 441-6799; 6755 S. Western Ave. Chicago, Ill. 60636 (312) 476-2242.

JUOZO ANDRUŠIO Real Estate, Insurance. Apraudimas gyvybės, namų, automobilių, baldų ir k. Namų pardavimas, apdraudos, Income Tax užpildymas, Mutual Funds—pinigų investacijos. Kasdien nuo 9 iki 8 val.; šeštadieniais iki 6 v. pp. 87-09 Jamaica Ave., Woodhaven N.Y. 11421; VI 7-4477.

JUOZO MISIŪNO GĖRIMŲ KRAUTUVĖ — Galima gauti įvairiausios rūšies amerikiečių ir importuotų gėrimų. Didžiausias pasirinkimas degtinės ir vyno. 103-55 Lefferts Blvd. Richmond Hill, N.Y. 11418. Tel. VI 3-3544.

REPUBLIC GĖRIMŲ KRAUTUVĖ 322 Union Ave. Brooklyn, N.Y. 11211, EV 7-2089. Juozas Bružinskas, vedėjas. Didelis pasirinkimas įvairių vynų, degtinių, konjakų, midų šventėms bei kitokioms progoms.

S & G MAISTO KRAUTUVĖ. Antanas Vaitkus, vedėjas. 84-09 Jamaica Ave. Woodhaven, N.Y. 11421, VI 9-5077; 340 Grand St. Brooklyn, N.Y. 11211, ST 2-4329. Papigintom kainom priimame užsakymus vestuvėms ir pobūviams. Pristatom į namus liet. skilandžius, sūrius. We take all orders special price for Weddings and Parties. Home-made Bologna.

SUPERIOR PIECE GOODS CORP. 200 Orchard St. New York, N.Y. 10002, AL 4-8319. Vilnonės medžiagos jūsų artimiesiems—importuotos ir vietinės. Vilnonės medžiagos kostiumams, paltams ir suknelėms. Taip pat šilkinės, maišytos, spalvotos, lovoms užtiesalai, vilnonės skaros ir šalikai—geriausios rūšies pigiausiomis kainomis. Specialus patarnavimas paruošiant pakietus į Europą. Užeikite ir įsitikinsite!

COSMOS PARCELS EXPRESS CORPORATION (Agentūra) W. Kaczmarsky, manager. 108 West 14th Street (arti 6th Ave.) New York, N. Y. 10011; tel. CH 3-3005. Siunčiame siuntinius į Lietuvą ir į USSR. Priimame užsakymus šaldytuvams, TV, skalbiamoms ir siuvamoms mašinoms, "Dollar Certificates", butams ir t.t. Visos išlaidos apmokamos čia. Gavėjas neturi nieko mokėti. Užsakymai paštu išpildomi tą pačią dieną, kurią mes gauname. Jūsų patogumui turime didelį prekių pasirinkimą žemomis kainomis. Agentūra atidaryta kasdien nuo 9:30 ryto iki 7 val. vakaro; sekmadieniais nuo 10 ryto iki 4 val. p.p. Kitu laiku — susitarus.

RICHMOND HILL DORAN'S FLORIST, Inc. 126-15 Liberty Avenue Richmond Hill, N.Y. 11419, Tel. 641-9441 - MI 1-7702. Krautuvė atidara kasdien nuo 9 val. ryto iki 9 val. vak.; sekmadieniais nuo 9 iki 5 val. p.p. Gėlės pasiunčiamos į visus miestus. Paruošiama vestuvėms, laidotuvėms ir kitom progom buketai ir pristatoma į nurodytą vietą arba namus. Savininkai — John Doran ir Alice Zupko, kuri kalba lietuviškai ir maloniai patarnauja.

RIMOS IR JUOZO BRUŽINSKŲ SIUNTINIŲ ĮSTAIGA siunčia dovanų siuntinius į Lietuvą. Krautuvėje didelis pasirinkimas geros rūšies prekių žemomis kainomis. Priimami telefoniniai užsakymai ir sudaromi siuntiniai gauti paštu. Užsakomi rusiški automobiliai ir kitos prekės, daniški maisto siuntiniai, itališki akordeonai ir nylon'o lietpalčiai. Parūpinami "dolerio krautuvių" kuponai. 370 Union Ave. Brooklyn N.Y. 11211; Tel. EV 4-4952.

C. A. VOKET — LIETUVIS ADVOKATAS — 41-40 74th Street Jackson Heights, N. Y. NE 9-6620.

DOVANŲ SIUNTINIAI Į LIETUVĄ — Mes siūlome nepalyginamą patarnavimą. Firma **Union Tours** egzistuoja nuo 1931 m. Per tuos praėjusius 36 metus nei vienas siuntinys nebuvo grąžintas ir nei vienas nežuvo. Mūsų ilgų metų patyrimas leidžia mums ir mūsų kvalifikuotam štabui išpildyti visas pareigas, susietas su siuntinių priėmimu, supakavimu, ir tų siuntinių išsiuntimu. Išmėginkite mūsų patarnavimą ir būsite patenkinti. Mes turime didelį pasirinkimą įvairių siuntiniams daiktų — geriausių siuntimui ir tai pigiausiomis kainomis; pas mus gausite visko, ką tik jūs norėsite siųsti draugams ir giminėms. Reikalaukite mūsų nemokamų katalogų — **UNION TOURS** 1 East 36th St. New York, N.Y. 10016. Aplankykite mūsų skyrius: Chicago, Ill. 2219 W. Chicago Ave. 60622; Los Angeles, Calif. — 344 North La Brea Ave. 90036.

DARBININKAS 910 WILLOUGHBY AVE. BROOKLYN, N. Y. 11221

Editorial Office GL 5-7281 • Business Office GL 2-2923

THE WORKER (Title Copyright) by FRANCISCAN FATHERS

Eina nuo 1915 metų.
1951 sujungė AMERIKĄ, LDS organą DARBININKĄ ir LIET. ŽINIAS

Second-class postage paid at Brooklyn Post Office
Published semi-weekly except holiday weeks and July and First week in August when published weekly.
Prenumeratos kaina $7.00 — Subscription per year $7.00
Laikraštį tvarko REDAKCINĖ KOMISIJA.

Straipsnius ir korespondencijas redakcija talso savo nuožiūra. Nenaudoti straipsniai saugomi ir grąžinami autoriams prašant. Pavardė pasirašyti straipsniai nebūtinai išreiškia redakcijos nuomonę. Už skelbimų turinį ir kalbą redakcija neatsako.

Motina lietuvė ir motina Lietuva

Motinos Diena — graži pavasario šventė. Savo paskirtim— pagarba ir meile motinom —ji mum turėtų būti ne tik, sakykim, amerikietiška, bet ir labai lietuviška.

Motinos Diena lietuviam yra kartu ir Dievo Motinos Diena. Visas gegužės mėnuo jiem yra jau nuo seno Marijos mėnuo. Vyskupo Vincento Brizgio žodžiais tariant, "ne tik laisvės laikais Lietuvoje, bet ir tremties stovyklose gegužės mėnesio lietuvių pamaldos paliko kai kur apie mus gražius, iki šiol neužmirštamus prisiminimus."

Motina — brangus žodis. Juo vadinam ne tik moteris, mus pagimdžiusias ir auginusias, besąlygiškai mus mylėjusias ar mylinčias, dėl mūsų kentėjusias ar tebekenčiančias. Juo vadinam ir kitus brangius dalykus, pavyzdžiui Bažnyčią.

Yra ir motina gamta, ir motina saulė, motina žemė, net ir motina jūra. Skaitom apie jas literatūroj.

Bet yra dar viena motina — brangesnė už gamtą ir saulę.. Tai motina tėvynė, mūsų atveju — motina Lietuva.

Daug dainų poetai jai sudėjo, rašydami vienaip ar kitaip, bet sutikdami su Maironiu: "Tu gražiausia, maloniausia, Lietuva motute!"

Motina Lietuva daug kentėjo ir tebekenčia. O apie motiną lietuvę Maironis rašo:

Ten močiutė užlingavo
Raudomis mane,
Į krūtinę skausmą savo
Liejo nežinia.

Turėtų ji raudoti ir dabar. Bet dažniausiai raudą nuslepia, nors ir labai kenčia: tremtyje, tėvynėje, net ir laisvuose kraštuose. Kenčia netekusi vaikų, kovojusių dėl motinos Lietuvos. Kenčia ir matydama juos paklydusius. Teisingai sako poetas: "Tu klausai, kaip vaikai, Tavo šviesą praradę, lyg apkę klajoja naktim neramia" (A. Nyka-Niliūnas).

Ar begali klajūnai vaikai taip kentėti, kaip dainuojama liaudies dainoj?

Lyja lietutis
Be debesėlio,
Sunku žuvelei
Be vandenėlio, —
Taip man be motinėlės.

Ar begali laisvo krašto lietuvaitė taip dainuoti?

Tegu lieka šie klausimai neatsakyti.

Bet yra tokia pasaka. Ne pasaka, o teisybė. Eglė pagimdė tris sūnus: Ąžuolą, Uosį ir Beržą; ir dukterį: Drebulę. Eglė tai lietuvė motina. Jos sūnūs kovojo ir tebekovoja už ją ir už motiną Lietuvą. Jie ir tvirti, kaip iš vardų matyti. O Drebulė broliam padėjo ir nedrebėjo. Jos tik vardas toks moteriškas — švelnus.

Ąžuolai, uosiai, beržai ir drebulės, dobilai bei rūtos, nors daug jų žuvo bei nuvyto, kovą prieš piktąjį medį laimės. Juos laimina eglė — lietuvė motina. Poeto Jurgio Baltrušaičio žodžiais tariant:

Kol siaubas lakusis
Eglelę trikdys,
Vis ginsis, vis skųsis
Lietuvio širdis . . .

Ji graudžio nevengia,
Nors gedi viena —
Ją dar tebeengia
Golgotos diena . . .

Varguolių ir vyžių —
Lietuvių gentis,
Jie velka jų kryžių,
Sukandę dantis.

Karti jų senovė,
Kaip vargas kartus,
Bet vyžos parovė
Ateivių batus . . .

Kol eglė mįslinga
Ant žemės šlamės,
Nestigs, kaip nestinga
Lietuviams tvermės . . .

Tas yra kilnus, kurs klauso tautos balso

Iš Vydūno nespausdintos monografijos (2)

A. MERKELIS

(Tąsa iš pereito nr.)

Vydūnui tautiškumas yra neatsiejamas su žmogaus dorove. "Matau, — rašo Vydūnas, — kad žmonės, pertraukdami ryšį su savo kilme, savo tėvais — protėviais, gadina savo dorovę ir intelektą, trukdina savo dvasios — sielos tarpimą, praleidžia veltui savo amžių. O aš norėjau supratimą sužadinti, kad to nepadarytų. Pats lietuviškumo išlaikymas yra antros eilės dalykas. Jis yra forma, o man rūpi esmė, ir aš noriu dirbti ne kelių žmonių, bet dvasiniam visos lietuvių tautos labui" (Naujas Žodis, 1928 m. Nr. 1). Todėl, pasak Vydūno, tik tas gali būti šviesus, doras, kilnus ir taurus, kurs atjaučia savo asmenyje savo tautos gyvybę, kurs klausos savo tautos gyvenimo gaidos ir leidžia jai skambėti iš savo gyvenimo. (Mažosios Lietuvos Šventė Sekminės. 1927 m., 17-18 psl.)

Vydūnui tautiškumo išlaikymas ir ugdymas yra tiek svarbus ir reikšmingas, jog be jo neįmanomas Vydūno skelbiamas žmoniškumas. Kas nutautėja, tuo pačiu ir nužmogėja. Tai ne tik vieno Vydūno, bet ir kitų žymių Mažosios Lietuvos veikėjų įsitikinimas. Liudvikas Rėza (1776 sausio 8 — 1840 rugpiūčio 30) skelbė, kad "kiekvienas tautos aukštesnis apšvietimas ir dvasios ištobulinimas tegal tik prigimtoje kalboj nusiduoti: nes prigimtoji kalba yra vartai, pro kuriuos visos didžiosios ir vaisingosios idėjos žmonių sielai privedamos." — Prof. V. Mykolaitis teigia, kad "Vydūno tautiškumas ir patriotiškumas turi gilias šaknis pagrindiniuose jo pasaulėžvalgos praduose. Suimdami visą jo mokslą apie tautos reikšmę, galėtume formuluoti tokį dogmatinio griežtumo postulatą: non est salus extra nationem — be tautos nėra išganymo (Vydūno dramaturgija, 23 psl.).

"Visiems yra žinomas dėsnis, — rašo prof. V. Mykolaitis, — kad kiekvienas žymus tautinis rašytojas, poetas, menininkas yra tampriai suaugęs su savo tauta ir jos kultūra, kad jis atstovauja tam tikrą jos išsivystymo momentą, kad jo kūrybos šaknys giliai įaugę į tautos dvasią ir praeitį. Vydūnas yra žymus tautinis lietuvių rašytojas ir net vienas iš dvasinių tautos vadų. Didžiausieji jo kūriniai sprendžia svarbias tėvynės problemas, ir visa jo kuriamoji galia minta susirūpinimu dėl lietuvių tautos atgimimo, augimo ir tobulėjimo. Ir vis dėlto Vydūnas stovi vienas mūsų literatūroje. Jojo kūrybos forma ir nuotaika, jo savotiška pasaulėžiūra ligi šiol nesutampa nei su viena mūsų literatūros srove". (Vydūno dramaturgija, 7-8 psl.).

Daugelį žymių savo veikalų Vydūnas parašė mūsų tautinio atgijimo aušroje, ir vis dėlto jis skiriasi nuo aušrininkų ir varpininkų ir savo pažiūromis, ir savo veiklos priemonėmis, ir taktika. Vydūnas, anot prof. V. Mykolaičio, išsprogęs iš to paties tautos kamieno ir maitinamas tos pačios epochos gyvenimo, išbujojo atskira atžala, nors sava, bet kitokia negu visos kitos mūsų tautinės kultūros atžalos (Ten pat. 8 psl.).

Taip daugiausiai yra dėl to, kad Vydūnas gimė, brendo ir veikė Mažojoje Lietuvoje, kuri buvo vokiečių pavergta. Mažosios Lietuvos lietuviu patriotizmas buvo kiek kitokio atspalvio, negu Didžiosios Lietuvos, kuri buvo rusų pavergta. "Tautinis sąmonėjimas Didžiojoj Lietuvoj — rašo prof. V. Mykolaitis — buvo maištingas revoliucijos darbas. Kiekvienas sąmoningas lietuvis buvo griežtai nusistatęs prieš rusų vyriausybę ir moraliu bei kultūros atžvilgiu jautėsi esąs aukštesnis už savo valdovus. Valdančiųjų Rusijos sferų atstovaujamoji kultūra, jų sudaryta apie save nuomonė ir jų veikimas Lietuvoje iš tiesų davė teises sąmoningam lietuviui su panieka žiūrėti į savo skriaudėjus. Visai kitokius santykius matome Mažojoje Lietuvoje: lojalumą ir ištikimybę kaizeriui gieda ne tik Sauerveinas, bet ir tikrieji lietuvninkai, o plačiosios lietuviškos liaudies masės visa siela buvo atsidavusios Vaterlandui ir jo vyriausybei. Tokis Mažosios Lietuvos mūsų brolių lojalumas mus dažnai stebino ir erzino, bet jis yra visai suprantamas: Vokietija — tai ne Rusija. Kultūra, disciplina ir materialinė gerovė, be to, dar planinga ir griežta nutautinimo politika pavergė mūsų vakarų tautiečius, ir bent kokis maištingumas Prūsų Lietuvoje anuo metu buvo visai neįmanomas. Savo tautybei apsaugoti susipratusiems lietuviams ten beliko vienas — ne konspiracijos, bet ramaus kultūros darbo kelias. Rėza ir kiti raštu gina lietuvių kalbos teises, Sauerveinas skelbia kalbų laisvės ir tolerancijos idėjas, rašo lietuviam triukšmingų patriotinių obalsių dainas ir tuo pačiu metu gieda himnus kaizeriui."

"Vydūnas tik pagilina šią patriotinę kultūrinio darbo kryptį. Jis nuolatos skelbia, kad lietuviai, norėdami išlikti, turi ne kovoti su savo skriaudėjais, bet išaugti lygiai su jais ir net juos pralenkti. Lietuvių tauta turi ugdyti savy tikrąjį žmoniškumą, kilnumą, dvasinės sąmonės šviesą — tapti gerbtina net savo priešų. Tokis nusistatymas ir iš jo einanti veikimo taktika tegalėjo kilti tik Mažosios Lietuvos gyvenimo aplinkybėse ir iš tam tikrų filosofinių pradų". (Ten pat, 10 psl.).

"Atmindami Vydūno kūrybos ypatybes, išskiriančias jį iš mūsų rašytojų tarpo, neprivalome dar pamiršti, kad jis yra išauklėtas visai kitokios negu mes kultūros. Vokiečių kalba ir jų mąstymo būdas taip įsišaknijęs Mažojoj Lietuvoj, be abejo, atsiliepė ir į Vydūno raštų stilių. Vakarų civilizacijos dvasia, turbūt, ir visą jo psichinę struktūrą suformavo kiek kitaip, negu mūsų, išaugusių slavų įtakoje. Be abejo, kad ir religijų skirtumas turėjo čia nemaža reikšmės. O norėdami pažaisti metafizika, galėtume sakyti, kad visa to, šimtmečiais atskelto ir apmarinto, Lietuvos krašto dvasia prabyla į mus šito veiklaus mistiko lūpomis. Krašto, kurį naikino ir spaudė kryžiuočių ordinas, teriojo totoriai, naikino marai, pagaliau grobė vokiškai metodiška nutautinimo politika. To krašto žemėje kraujo ir kapų daugiau, negu kur nors kitur Lietuvoje, ir didesnė ten bedugnė tarp praeities ir dabarties. Tame krašte ir "Pasiilgimas Veldėtojo turėjo būti didesnis ir "Probočių Šešėliai" regimesni, ir noras pažadinti

(nukelta į 5 psl.)

Senutė motinėlė Nuotr. V. Mažello

Motinos ..džiaugsmas

J. GERDVILIENĖ

MEILĖS AUKA

(2)

— Daktaras kvietė užeiti. Ar nesutiktum, Albinai, mane palydėti, — greit nukreipė kalbą motina.

— Mielai,— sutiko Albinas ir, pasisukęs į Aldoną dar pridėjo: — Aš dar sugrįšiu ir tada mes pasišnekėsim.

Daktaras sėdėjo kabinete ir, pasidėjęs storą knygą, įnikęs skaitė. Įėjus Lašienei ir Albinui jis užvertė knygą, nusiėmė akinius ir, patraukęs kitą kėdę arčiau savęs, iš lėto tarė:

— Sėskitės. Reikalas yra rimtesnis, negu aš galvojau prieš kelias dienas. Vakar apžiūrėjau jūsų dukters akis ir galutinai įsitikinau, kad sudužusių stiklų skeveldros, suardę akių regėjimo tinklelius, pažeidė nervus ir ji negalės daugiau matyti.

— Dievulėliau brangiausias, — sudejavo Lašienė ir rankomis užsidengė veidą. Pro pirštus veržėsi ašaros, o lūpos kartojo tuos pačius žodžius:

— Mano Aldonėlė. Mano Aldonėlė. Mano Aldonėlė . . .

— Dariau viską ką galėjau Susisiekiau su kitais akių specialistais, bet mūsų pastangos buvo veltui. Man labai gaila, kad neįstengiau jums padėti,— baigė daktaras.

Albino veidu nučiuožė skausmingas šešėlis. Jis priėjo prie raudančios Lašienės ir, paėmęs už rankų, pritūpė prieš ją.

— Raminkis, mama. Čia verksmas gali mažiausia padėti. Važiuokit namo, o aš nueisiu pas Aldoną. Jūsų drebantis balsas gali išduoti jos tikrą padėtį.

— Kol ligonei nebus nuimti tvarsčiai, prašau apie tai jai nesakyti. Žinot, mergaitė pradės jaudintis ir gijimo eiga užsitęs, — perspėjo daktaras.

— Ačiū, daktare, už jūsų pastangas išgelbėti Aldonos akis, — vesdamas durų link Lašienę, padėkojo Albinas.

Albinas, palydėjęs iki išėjimo Lašienę, grįžo pas daktarą. Daktaras, pamatęs įeinantį jaunuolį, klausiamai pažvelgė.

— Atleisk, daktare, kad sugrįžau ir jums laiką trukdau,— atsiprašė Albinas.

— O nieko, nieko. Esu tam, kad padėčiau. Žinoma, jei galėsiu.

— Ar iš tikrųjų nėra pagalbos regėjimui atgauti? — paklausė Albinas.

— Žinoma, kad yra. Reikia sveikų akių ir vėl mergina galėtų matyti, — atsakė daktaras.

— Reikia sveikų akių, — pakartojo daktaro žodžius ir pažvelgė į didelę gipsinę akį, kuri buvo ant rašomojo stalo. Paskum priėjo arčiau ir, paėmęs modelį abiem rankom, ilgai į jį žiūrėjo.

Daktaras prisimerkęs sekė jaunuolį ir bandė atspėti kam jam prireikė tos gipsinės akies.

— Daktare, ar gali išimti mano akį ir įdėti Aldonai?—dėdamas modelį atgal ant stalo, paklausė Albinas.

— Čia ne žaidimas, vaikine. Ką jau išimsim, to atgal neįdėsim. Prieš prašydamas tokio dalyko rimtai pagalvok, — tarė daktaras ir atidžiai pažiūrėjo į Albiną.

— Taip, žinau.

— Ar ji tavo sužadėtinė?

— Ne, — trumpai atsakė Albinas.

— Ar ji tave myli?

Albinas pakratė galvą.

— Vadinasi, tu ją myli, ir savo pasiaukojimu nori jos meilę laimėti, — spėliojo daktaras.

— Negaliu žiūrėti į moterų ašaras, o juo labiau į neregio akis, — atsakė Albinas.

— Ką tavo tėvai į tai pasakys?

— Mano tėvai mirė, kai aš mažas buvau. Užaugino mane teta. Bet ji liko Lietuvoj. Ir jos likimas man nežinomas.

— Hm . . . Uždavei didelę mįslę, vaikine, nežinau nei ką daryti?

— Daktare, jei tik galima, gelbėkit ją, — vis dar netikėdamas nauju medicinos atradimu, maldavo Albinas.

— Galima, tai galima. Bet man tavęs gaila. Žaidi savo gyvenimu, lyg būtum niekam nereikalingas.

— Esu pasiruošęs. Tik norėčiau, kad ji šito nesužinotų.

— Nesikarščiuok, o gerai apsigalvok. Duodu tris dienas laiko. Jei po trijų dienų nepakeisi nuomonės, kalbėsim apie operaciją, — negalėdamas perkalbėti jaunuolio, pasakė daktaras ir laikė vizitą baigtu. Albinas, dar kartą padėkojęs jam, nuėjo pas Aldoną. Ji sunėrus rankas ilsėjosi. Išgirdus artėjančius žingsnius, pasisuko į tą pusę.

— Ilgai užtrukai. Matyt, nekokią naujieną sužinojai.

— Jei būsi gera, pasakysiu.

— Ligoniai nekantrūs, turi greit pasakyti, — pyktelėjo Aldona.

—Jei taip, tai klausyk. Už tri jų dienų darys tau operaciją. Po to dar kiek laiko ir galėsi namo eiti, — trumpai atsakė Albinas.

— Matysiu?

— Daktaras sakė, kad matysi.

— Abiem akim? — vėl paklausė Aldona.

— Priklausys nuo operacijos, — atsakė Albinas ir paėmė knygą. — O dabar aš paskaitysiu, o tu paklausyk.

Albinas skaitė neskubėdamas, sustodamas prieš kiekvieną skiriamąjį ženklą, įsijausdamas į turinį. Bet ar Aldona girdėjo ir suprato ką jis skaitė, Albinui buvo mįslė. Karts nuo karto jis žvilgtelėdavo į jos užrištas akis, judančias lūpas ir jam suspausdavo širdį.

Lankymo valandai pasibaigus jis nuėjo tiesiai pas Praną. Jo nerado namie. Palikęs trumpą raštelį, kad rytoj lauktų jo, parėjo namo. Jis norėjo pažiūrėti kaip Pranas reaguos, sužinojęs tikrą Aldonos padėtį.

Kitą dieną, grįždamas iš darbo, Albinas tiesiai pasuko pas Praną.

— A, sveikas gyvas, Albinai. Kokie reikalai pas mane tave atvijo?

(Bus daugiau)

O. B. AUDRONĖ

Motinos dienoj

Tau gegužis margas,
Tau giesmė vakarė
Mus užtark, Marija,
Kai Dievulis bara.

Tau žibutės, ievos,
Tau alyvų kekės,
Tau ir mūsų tyras
Džiaugsmas nenusekęs.

☆

Prašau, tėveli,
Prašau, mamyte,
Į mūsų skyrių
Atsilankyti!

Gražus gegužis,
Pavasarėlis —
Mamytei mano
Širdis ir gėlės.

Pietų vėjelis
Gaivina, pučia —
Mamytę myli
Visi vaikučiai.

Čia Viktutė,
O aš Gina;
Čia Danutė —
Aš Daina —
Tomas, Justas,
Darius, Linas
Ir Jolita ne viena.

Čia Aldona,
Gintarėlė
Ir berniukai dar keli
Mes vaikučiai —
Tikros gėlės:
Gražūs, švarūs
Ir geri.

Vaidas, Erikas,
Stasiukas, —
Gediminas aš esu!
Ir supynėm
Gražią pynę
Iš vardelių
Mūs visų.

Čia Jonukas,
Valentina, —
Sakom ačiū
Iš širdies,
Kad mamytė
Mus augina —
Ir Dievulis
Jai padės.

Ačiū

MOKSLEIVIŲ ATEITININKŲ STUDIJŲ DIENOS

Paterson, N. J.

Atvelykio savaitgalį, balandžio 20 ir 21, rytinio pakraščio moksleiviam ateitininkam buvo suruoštos įspūdingos ir turiningos studijų dienos.

Susirinko apie 50 vyresniųjų moksleivių ateitininkų iš Bostono, Brocktono, Worcesterio, Waterburio, New Haveno, New Yorko, Patersono, Philadelphijos ir Washingtono.

Atidarymo metu suvažiavusius šeimininkų vardu pasveikino J. Sabaliauskas, Patersono moksl. at-kų kuopos pirmininkas. Maldą sukalbėjo kun. V. Dabušis, jų dvasios vadas. Atidarymo kalbą pasakė dr. A. Juzaitis, vyr. MAS rytų atstovas, ir R. Laniauskas, MAS CV pirmininkas.

Pristatyti studijų dienų vadovai: programos vedėja D. Jasaitytė (Bostonas) ir diskusijų būrelių vadovai: D. Jasaitytė (Bostonas), A. Dambriūnas (Washingtonas), R. Juzaitis (Philadelphija), R. Navickaitė (New Yorkas) ir P. Sandanavičius (New Yorkas).

Dr. V. Vygantas skaitė paskaitą apie pasaulėžiūrą. Įdomiai ir gyvai išaiškinęs, kas pasaulėžiūra yra, jis pabrėžė reikalą susidaryti ją tvirtą ir pastovią ir pagal ją gyventi.

Po paskaitos išsiskirstėme į būrelius ir diskutavome du paskaitininko duotus klausimus: 1. Ar gali būti žmogus be pasaulėžiūros? 2. Kokį vaidmenį vaidina lietuviškumas mūsų pasaulėžiūroj?

Beveik visų buvo nutarta, kad nėra žmogaus, kuris neturėtų pasaulėžiūros. Dauguma pasisakė, kad lietuviškumas yra labai svarbi integralinė ateitininko pasaulėžiūros dalis. Po diskusijų nuskubėjome pasivaišinti šeimininkių skaniai pagamintais pietumis.

Po pietų išklausėme tėvo dr. V. Gidžiūno, OFM paskaitos "Gyvasis Dievas". Prelegentas aiškino, kad materialistas, kuris skelbia, jog Dievas yra miręs, yra pats sau nužudęs Dievą. Ne Dievas yra miręs, bet jis miręs Dievui. Toks žmogus neranda Dievo savo aplinkoj, ar tai būtų žemėje, ar (kaip Titovas) erdvėse. Materialistam kai kur pavyko sunaikinti meilę, grožį ir žmoniškumą ir visą gyvenimą nustumti į purvą.

Toliau prelegentas labai įdomiai išdėstė Dievo buvimo įrodymus ir pabrėžė, kad Dievo buvimą mums atidengia ir mūsų protas, ir paties Dievo apreiškimas. Dievą pažįstam prigimtinėmis ir antprigimtinėmis galiomis.

Po paskaitos vėl visi išsiskirstėme į būrelius diskutuoti klausimus: 1. Iš kur mes pažįstame Dievą? 2. Kodėl bedieviai kovoja prieš Dievą, jei jie mano, kad Jo nėra? ir kt.

Inž.. A. Sabalis skaitė paskaitą apie veiklos metodiką. Labai gyvai ir vaizdingai aiškino, kaip ateitininkų organizacija stengiasi išugdyti ir atrasti geriausią ir gudriausią žmogų. Jis įrodinėjo, kad tik 4 procentai visų moksleivių pilnai pateisins organizacijos viltis. Iškėlė šiuos pagrindinius veiklos reikalavimus: galvoti, mąstyti, mokytis, kovoti prieš tuščias madas ir veikti. Kaip technika keičiasi, taip ir mūsų veiklos metodai keičiasi. Bet metodikos taisyklės lieka: visi turi dirbti, vienas darbas vienam žmogui, jei negalvosi — nepadarysi. Ne tiktai žinok, bet ir žinok, kiek nežinai. Paskaitos pabaigoj buvome paprašyti surašyti klausimus, kuriuos, mūsų manymu, mes turėtume diskutuoti savo susirinkimuose.

Vėliau buvo du skaidrių montažai, kuriuos pademonstravo kun. V. Dabušis: vienas pavadintas — Lietuvos partizanai, antras — Maironio gyvenimas ir jo kūryba. Šie įspūdingi montažai buvo rodomi su pritaikyta muzika ir įrekorduotais komentarais. Visiem paliko labai gilų įspūdį.

MAS studijų dienų dalyviai Patersono, N.J. lietuvių bažnyčioje.

Visos nuortaukos A. Juzaičio

Po darbo posėdžių išalkę labai šiltai sutikom vakarienę, po kurios skubėjom pasiruošti vakaro pasilinksminimui ir šokiam.

Pasilinksminimą pravedė Vytas Radzivanas. Šokius paįvairino P. Sandanavičius, paskaitydamas A. Sabalio ir kitos humoristinės kūrybos. Washingtono kuopa suvaidino juokingą dalykėlį — "Karaliaus šuo". Pasilinksminimas baigtas susikaupimo minute ir malda. Skirstėmės į nakvynes gerokai pavargę.

Sekmadienį pamaldose dalyvavome organizuotai su vėliavomis. Turiningą pamokslą, pritaikytą jaunimui, pasakė kun. V. Dabušis.

Po pietų rinkomės užbaigiamajam posėdžiui.

Po R. Laniausko žodžio įneštos vėliavos. Posėdį pravedė Patersono moksleivė V. Vasiliauskaitė. Po maldos ir ateitininkų himno gražiai paruoštą paskaitą paskaitė J. Gaila. Tema — Tėvynė ir mes. Šioje jautrioje paskaitoje J. Gaila pavaizdavo Lietuvos grožį, jos kančias ir mūsų pareigas jai.

Po paskaitos jautrius sveikinimo žodžius pasakė kun. J. Kinta, A. Masionis — Patersono ateitininkų vardu ir A. Rugys — L.B. Patersono apylinkės vardu.

Meninę dalį atliko Onilė Vaitkutė iš Worcesterio (pianinu), Rusnė Vaitkutė iš Washingtono (paskaičiusi J. Aisčio kūrybos) ir Rimas Juzaitis iš Philadelphijos (pianinu).

Po Rimo Laniausko baigiamojo žodžio sugiedotas Lietuvos himnas.

Liekame labai dėkingi klebonui kun. J. Kintai, kun. V. Dabušiui, Patersono moksleiviam ateitininkam, svetingai visuomenei, prelegentam ir rengėjam už tokias puikias studijų dienas. Tegul vyresnioji karta žino, kad kol mes turėsime tokius ir panašius susibūrimus, lietuviškumas ir ateitininkija ilgai gyvuos!

Atsisveikinom neilgam. Greitai susitiksime Kennebunkporte, prie ošiančio Atlanto, moksleivių ateitininkų vasaros stovykloje, rugpiūčio 4. **R. J.**

Prelegentai pietų metu. Iš k. į d. Tėv. V. Gidžiūnas, E. Vadopalienė, dr. V. Vygantas, A. Sabalis, R. Laniauskas.

Studijų dienų posėdis

Studijų dalyviai klausosi paskaitos

Kalba A. Sabalis, Ateities redaktorius

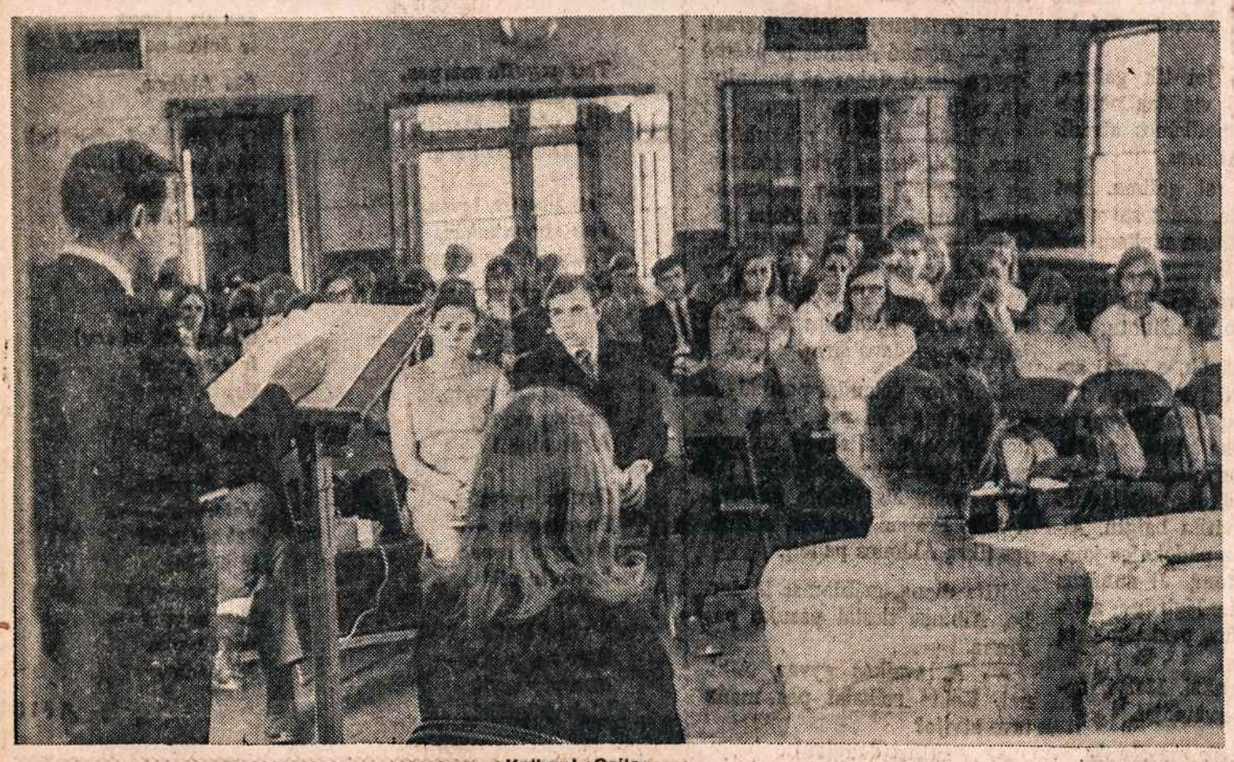

Kalba J. Gaila

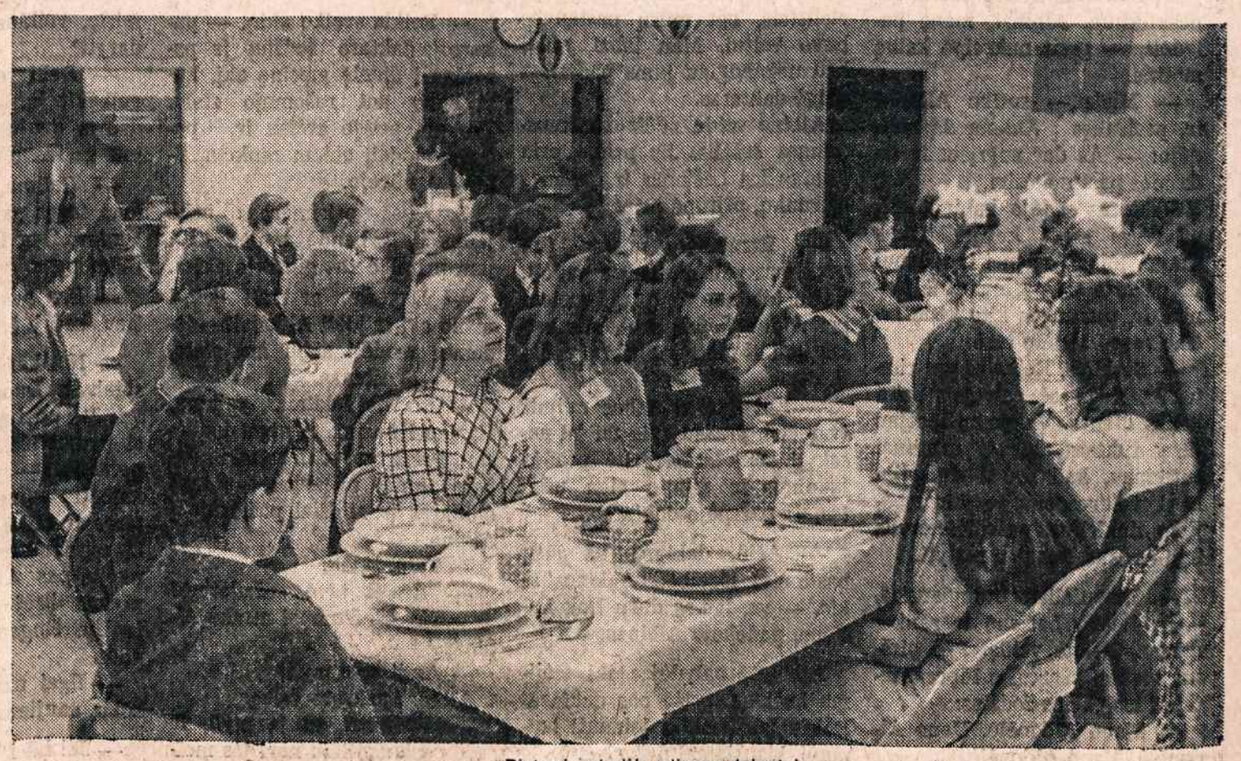

Pietauja studijų dienos dalyviai

SIMFONINIU KONCERTU BUS PAMINĖTA LIETUVOS NEPRIKLAUSOMYBĖS ATGAVIMO SUKAKTIS

Tėvo B. Markaičio, S. J., kūrinių koncertas, pačiam kompozitoriui diriguojant Baltimorės simfoninį orkestrą, turėjo įvykti prieš pat Velykas. Dėl įvykusių neramumų atidėtas į gegužės 23. Koncertą remia Baltimorės Loyolos kolegija (Loyola College night) ir jame dalyvauja, šalia Markaičio, dar du jėzuitų kunigai. Jie atliks Markaičio kūrinių piano solo. Koncerte pirmą kartą bus atlikti 2 Markaičio kūriniai: Concertino No. 1 ir Piano Concerto No. 1. Antroje dalyje diriguos nuolatinis orkestro dirigentas Elyakum Shapira. Koncertas įvyks Lyric teatre, pradžia 8:30 v.v.

Baltimorės televizija, radijas ir spauda parodė daug dėmesio ruošiamam koncertui plačiai ir simpatingai pristatydama patį kompozitorių bei spausdindama jo pareiškimus. News American tarp kitko dar pažymėjo, kad šiuo koncertu bus atžymėta ir Lietuvos nepriklausomybės atkūrimo 50-ji sukaktis. Nors kraštas nuo 1940 yra okupuotas Sovietų Sąjungos, tačiau Jungtinės Valstybės tos okupacijos niekad nepripažino.

Iš lietuvių pusės koncerto surengimu ir jo pasisekimu daug rūpinasi arkivyskupijos radijo ir televizijos bei informacijos direktorius kun. K. Pūgevičius. Jo rūpesčiu Baltimorės profesionalai ir veikėjai buvo susirinkę pas dr. Armanus koncerto parėmimo reikalu. Ponios Ankudienė, Armanienė, Grajauskienė, Kudirkienė, Radauskienė ir Saulynienė, o Washingtone A. Barzdukas platina bilietus. Bilietų galima įsigyti ir Lietuvių salėje, prie Jono stalo Hollins turguj, Loyolos kolegijoje ir Lyric teatro kasoje.

Tai bus bene pirmas toks įvykis, kad simfoniniame koncerte bus prisiminta ir Lietuvos nepriklausomybės atkūrimo sukaktis. **C. Surdokas**

BALTIMORĖS ŽINIOS

Šv. Alfonso mokyklos vaikučiai metinę procesiją Marijos garbei turėjo balandžio 30 d. 7 val. vak. Procesijoj giedojo gražias giesmes, o prie Marijos statulos padėjo po gėlę.

Pirmoji komunija šv. Alfonso parapijoje įvyko sekmadienį, gegužės 5. Vaikučiai dalyvavo 8:30 val. mišiose, kurias aukojo klebonas prel. L. Mendelis, tai progai pasakęs gražų pamokslą.

Tautinės Sąjungos Baltimorės skyrius gegužės 4, šeštadienį, Lietuvių svetainės didžiojoj salėj surengė dainos ir literatūros vakarą.

Sodalietės gegužės 5, sekmadienį, tuoj po 8:30 mišių mokyklos kambariuose susirinkusios tarėsi apie metinę, Marijos garbei skiriamą procesiją. Ši tradicinė procesija įvyks gegužės 12, sekmadienį, 4 val. popiet. Sodalietės ir parapijos kunigai kviečia parapiečius ir organizacijas šioj procesijoj gausiai dalyvauti.

Šeimynų komunijos diena šv. Alfonso bažnyčioje bus gegužės 12. Tą rytą visos šeimos raginamos dalyvauti 8:30 val. mišiose ir kartu priimti komuniją. Tai viena iš įspūdingiausių dienų šv. Alfonso parapijoje.

Šv. Alfonso suaugusių klubas metinę gegužinę ruošia gegužės 19, sekmadienį, gražiame State parke. Bus gera galimybė suaugusiem ir vaikučiam pasilinksminti ir pailsėti. Rengimo komitetas kviečia narius ir prijaučiančius.

Jonas Obelinis

WORCESTER, MASS.

Skulptoriaus J. Dagio ir tapytojų J. Pautieniaus ir S. Smalinskienės meno kūrinių parodą suruošė LB Worcesterio apylinkės Kultūros klubo valdyba balandžio 27-28.

Dail. J. Pautienius Worcesteryje pasirodo jau antrą kartą, dail. S. Smalinskienė ir skulpt. J. Dagys — pirmą kartą. Ši paroda Worcesterio lietuvių buvo palankiai sutikta ir gausiai lankyta. Iš parodoje išstatytų 40 kūrinių pusė jų išpirkta. Du paveikslus nupirko amerikiečiai.

Balandžio 28 d. 7 val. vak. buvo Kultūros klubo susirinkimas. Čia dail. J. Pautienius, jau iš anksto pakviestas, susirinkimui pakalbėjo apie meną, peržvelgdamas įvairias meno kryptis. Paskaitai pasibaigus ir meno parodą uždarius, Kultūros klubo dalyviai ir svečiai buvo pakviesti vaišių, paruoštų menininkam pagerbti.

Meno paroda vyko Maironio parko naujai įruoštoje salėje.

Maironio parkas labai gražėja. Prieš dešimt metų čia tebuvo nedidelis namas ir patogi paežerė. Po kelerių metų buvo įrengta nauja patogi salė, o šįmet jau matom įruoštą antrą salę, praplėstą ir pagerintą barą ir daugiau patalpų. Maironio parkas virsta lietuvių kultūros centru: čia yra įsikūrę skautai, čia vyksta daugelis lietuvių kultūrinių ir pramoginių parengimų. Maironio parką yra pamėgę ir amerikiečiai. **A. Ks.**

Stud. ateitininkų kursuose Catskill kalnuose iš k. į d. dr. A. Kraučiūnas ir dr. A. Sužiedėlis Nuotr. Prano Ąžuolo

ATOSTOGOS PRANCIŠKONŲ SODYBOJE

Kennebunkport, Maine

- Jau priimamos rezervacijos į pranciškonų vasarvietę, kuri šiemet veiks nuo birželio 28. Pigios kainos, geras maistas, lietuviška aplinkuma, vėsus klimatas su Atlantu ir maudymosi baseinu sudaro labai palankias vasarojimui sąlygas.
- Registruojami taipgi ir berniukai į vasaros stovyklą, kuri prasidės birželio 28 ir tęsis iki liepos 26. Visų rūšių sportas, graži gamta kartu su lituanistinėmis pamokomis yra puiki vieta berniukams praleisti mėnesio atostogas.
- Stovyklos ir visos vasarvietės reikalais reikia rašyti: Franciscan Monastery, Kennebunkport, Maine 04046. Telefonas: (207) 967-2011, o nuo birželio 28 d. (207) 967-2771

Providence, R.I.

IŠ LIETUVOS VYČIŲ VEIKLOS

Lietuvos vyčių Naujos Anglijos apskrities seimelis įvyko balandžio 28 Šv. Kazimiero parapijos salėje Providence, R. I. Jį malda pradėjo parapijos kleb. kun. Vaclovas Martinkus. Seimelio dienotvarkę pravedė apskr. pirmininkas Albertas Jaritis. Buvo padaryti įvairūs veiklos pranešimai.

Seimelį sveikino: vietinės sendraugių kuopos pirmininkas Jonas Stoskus; Šv. Kazimiero parapijos ir Balfo vardu kun. V. Martinkus; apskrities dvasios vadas kun. A. Janiūnas; buvęs centro valdybos narys kun. A. Kontautas ir centro vicepirmininkas bei Bostono sendraugių pirmininkas Lionginas Švelnys.

Providence kolegijos svetimų kalbų dekanas Tėvas A. Jurgelaitis, O.P., kalbėjo apie Lietuvos vyčių organizacijos reikalingumą mūsų laikam.

Delegatų, pavaduotojų ir svečių buvo iš Worcester (dvi kuopos), Westfield, Cambridge, Brockton, Boston (dvi kuopos), Lawrence ir Providence.

Seimelio dalyviai buvo supažindinti su nauja lietuviška poezijos knyga "Detalės" ir su knygos autore Aldona Kairiene. Aldona yra Providence vyčių kuopos vicepirmininkė. Nemaža dalyvių nusipirko šią poezijos knygą.

Lietuviškas mišias aukojo ir pamokslą pasakė dvasios vadas kun. A. Janiūnas.

Apskritis rengia specialų Lietuvos nepriklausomybės 50 metų minėjimą Maironio Parke; Worcester, Mass., rugsėjo 15.

Kitos apskrities seimelis įvyks šį rudenį Waterbury, Connecticut, rugsėjo 29.

Jonas A. Stoškus

Iš Vydūno monografijos

(atkelta iš 3 psl.)

"sau žmones" karštesnis. To krašto dvasia ir tegalėjo prabilti nykiais simboliais, alegorijomis, pasakomis, liepsnų giesmėmis ir jūrų varpais. Ir iš to krašto kėlęsis tautinės sąmonės ir išminties balsas — tai geriausias įrodymas, kad lietuvių tautos atbudimas siekia labai gilias tautos gyvybės šaknis". (Ten pat, 11-12 psl.).

Vydūnas gyveno ir daugiausia veikė Mažojoje Lietuvoje. Tačiau savo filosofiniais ir literatūriniais veikalais jis plačiai buvo žinomas ir Didžiojoje Lietuvoje. "Didieji Vydūno kūriniai — visos tautos lobis ir visų branginami, be pažiūrų skirtumo. Vadinamais gi teosofiniais savo raštais jis patraukė tą laisvamanėjančios jaunuomenės dalį, kuri pasiliko ištikima religiniam idealizmui, bet kuriai tradicinės Katalikų Bažnyčios dogmos atrodė nesuderinamos su moderniuoju pažangumu ir dvasios laisve. Ir reikia pripažinti, kad čia Vydūnas savo askezos, kilnumo ir žmoniškumo mokslu padarė labai teigiamos įtakos, kaip vienintelis pas mus moralis autoritetas religinio idealizmo ir dorovės skelbėjas, stovįs šalia kofesijos ribų".

"Vydūno asmuo, principai ir gyvenimas, mokslas ir kūryba sudaro vientisą harmonišką visumą, kuri imponuoja savo suderinimu bei vieningumu ir priverčia nusilenkti net tuos, kuriems jo mokslas atrodo nepakankamai mokslišKas, o kūryba nepakankamai meniška. (Ten pat, 7 psl.)

New Yorko tautinių šokių grupė šoka stipendijų popietėje gegužės 5 Maspetho parapijos salėje. Grupei vadovauja Jadvyga Matulaitienė. Nuotr. P. Ąžuolo

ATEITININKŲ SENDRAUGIŲ RINKIMAI

ATEITININKŲ SENDRAUGIŲ DĖMESIUI!

Remdamiesi ASS įstatų 31 paragrafu, skelbiame Ateitininkų Sendraugių Sąjungos centro valdybos ir kontrolės komisijos rinkimus. Šiem rinkimam pravesti sudarėme komisiją, kurion įeina: Antanas Tumosa (pirm.), Antanas Balčytis ir Juozas Paškus. Komisija savo atsišaukimu pristatys rinkimų procedūrą.

Raginame visus Sąjungos narius ir skyrius šiam reikalui skirti ypatingai daug dėmesio ir ieškoti kandidatų Sąjungos centro valdybai bei kontrolės komisijai.

ASS Centro Valdyba

ATEITININKŲ SENDRAUGIŲ SĄJUNGOS CENTRO VALDYBOS IR KONTROLĖS KOMISIJOS RINKIMAI

1. ASS centro valdyba, remdamasi įstatų 31 ir 37 str., skelbia Ateitininkų Sendraugių Sąjungos centro valdybos ir kontrolės komisijos rinkimus. Pravesti rinkimam ASS centro valdyba sudarė rinkimų komisiją Chicagoje. Adresas — A. Balčytis, 6819 S. Washtenaw Ave. Chicago, Ill., 60629.

2. Pagal ASS centro valdybai ir kontrolės komisijai rinkti nuostatų pirmąjį paragrafą, balsuoti turi teisę visi pilnateisiai ASS nariai, pristatyti ASS centro valdybai ne vėliau kaip gegužės 20.

3. Kandidatus gali siūlyti nemažiau kaip 10 ASS narių. Į centro valdybą ir kontrolės komisiją siūloma atskirais sąrašais; 7 kandidatai į centro valdybą ir 5 į kontrolės komisiją. Vienu sąrašu siūlomi visi centro valdybos arba kontrolės komisijos kandidatai turi būti pilnateisiai nariai iš vienos vietovės.

4. Kandidatų siūlymai turi pasiekti rinkimų komisiją iki birželio 3. Kandidatų siūlytojai turi nurodyti ir pridėti šias žinias:

(nukelta į 6 psl.)

STOVYKLOS SEMINARAS

Vasarai artėjant, Nekaltai Pradėtosios Marijos seserys, dirbančios stovyklose, susibūrė III stovyklos seminare. Seminarui vadovavo Ses. M. Paulė. Iš Toronto atvyko Ses. M. Ignė, kuri bus Dainavos stovyklos administratorė bei mergaičių stovyklos vedėja. Kartu su ja į Dainavą važiuoja Ses. M. Juozapa, Jurgita ir Loreta. Putnamo mergaičių stovykloj vedėja bus Ses. M. Viktorija, padėjėja — Ses. M. Eucharista. Padės Ses. M. Bernadeta, Monika, post. Eglė Motiejūnaitė iš Los Angeles ir post. Jonė Šaltanytė iš Montrealio.

Diskutavom krikščioniškos nuotaikos svarbą, charakterio ugdymą, lietuvybės išlaikymą bei plėtimą ir jaunų vadų ruošimą stovykloje. Šiais metais ypatingas dėmesys bus atkreiptas į keturis jubiliejus: tautinį, kongregacijos auksinį, Putnamo stovyklos 25 m., ir skautų auksinį. Buvo pasidalinta žiniom bei patirtim iš praėjusių stovyklų ir iš stovyklų vadovų suvažiavimo (ACA) Bostone.

Tad pasiruošimo darbai vyksta. Laukiam pasveikinti vasarą kartu — Dainavoj ir Putname!—K.

Seminare posėdžiauja iš k. į d. ses. Monika, post. Jonė, ses. M. Jurgita, Ignė ir post. Eglė.

Lietuvių pranciškonų kultūrinei veiklai tęsti reikalingas jaunimas.

Pranciškonai nuoširdžiai kviečia lietuvius jaunuolius tapti šv. Pranciškaus Asyžiečio sekėjais.

Dvasinės veiklos dirva labai plati.

Jaunuoliai priimami klierikais ir broliais. Visiems yra teikiama proga siekti mokslo.

Norint informacijų, rašoma šiuo adresu:

Provincial Superior
Franciscan Monastery
Kennebunkport, Maine
04046

Tėvų pranciškonų vienuolynui, Aušros vartų koplyčiai, Kultūros židiniui — Jaunimo centrui aukojo

400 dol. V. Bridgevaitis, Detroit, Mich., įrašo save ir savo šeimą.

Po 100 dol. O. Bražinskienė, Brooklyn, N.Y.
M.J. Klevečkos, Woodhaven, N.Y.

Po 10 dol. V. Barty, Woodhaven, N. Y.
D. Kwiklys, Woodhaven, N.Y.
A. Grigonis, Toronto, Kanada.

Po 5 dol. P. Lapiniauskas, Trenton, N.J.
Mrs. Balkūnienė, Maspeth, N.Y.
O. Kalinauskaitė, Kingston, Pa.

Po 3 dol. A. Balilonis, Philadelphia, Pa.
H. Sharf, Monroeville, Ohio.

Visiem aukojusiem teatlygina Visagalis!

Įamžinkite save ir savo šeimos mirusius šiame kilniame darbe Dievo garbei ir Tėvynės labui. Paskubėkite dosnia auka, kad visi statybos darbai kuo greičiau pasistūmėtų pirmyn. Nepamirškite šių kilnių planų prisiminti ir testamentuose. Mūsų padėka ir maldos. Dabarties ir ateities kartos nepamirš Jūsų. Aukas siųsti: Building Fund, Franciscan Monastery, 680 Bushwich Avenue, Brooklyn, N.Y. 11221.

IŠ VISUR

— **Jurgis Mikaila** iš Detroito, Mich., patikslina, kad Jungtiniam Finansų Komitetui Detroite 3000 dol. aukų surinko ne jis vienas, kaip būtų galima suprasti iš anksčiau išspausdintos žinutės. Aukas rinko visi Jungtinio Finansų Komiteto Detroito skyriaus nariai. J. Mikaila esąs tik to skyriaus pirmininkas.

— **Apie Vytauto Vaitiekūno** studiją 'Bendravimas su Lietuva" Krikščionių Demokratų partijos Clevelando skyrius ir Amerikos Lietuvių Konservatorių klubas gegužės 12, sekmadienį, 11:30 val., tuoj po lietuviškų pamaldų, žemutinėje lietuvių salėje rengia pranešimą. Pašnekesį praves adv. Julius R. Smetona.

— **Muz. Justinas Kumetis** paskutiniu laiku staiga mirė Vilniuje. Jaunystėje dalyvavo Klaipėdos atvadavimo kovose. Buvo geras muzikas, vargoninkas. Grįžęs iš Sibiro tremties, Vilniuje dirigavo orkestrui. Jo tėvas irgi vargoninkas, knygnešys Jonas Kumetis mirė 1949, sulaukęs 90 m. amžiaus. Justinas palaidotas Salninkų kapinėse, netoli Vilniaus. Nuliūdime liko sesuo Natalija Kumetaitė Stilsonienė.

— **Komp. Br. Budriūno nauja kantata** "Gintaro šalies baladė" pirmą kartą bus atlikta Los Angeles, Calif., lietuvių dienos koncerte birželio 16. Kantatai žodžius sukūrė dr. Elena Tumienė. Kantatą atliks šv. Kazimiero lietuvių parapijos choras ir solistai. Diriguos pats autorius.

— **Dail. Antanas Rūkštelė** gegužės 12 Čiurlionio ansamblio namuose, Clevelande, kalbės tema — Ar tiksliai supratome gyvenamojo laiko dvasią. Tose pačiose patalpose vyksta A. Rūkštelės kūrinių paroda, kuri buvo atidaryta gegužės 4.

— **Putnamo M.N.P. seselių** statomi Matulaičio poilsio namai jau visai baigiami įrengti. Pastatas erdvus ir modernus. Seselių rėmėjai Chicagoje kreipėsi į lietuvius dailininkus, prašydami jų kūrinių tiem namam išpuošti. Tai bus dailininkų auka ir dovana šiai lietuviškai įstaigai. Jau yra davę arba sutikę duoti savo kūrinius šie dailininkai: A. Varnas, Seselė Mercedes, J. Paukštienė, Br. Jameikienė, J. Pautienius, J. Petrikonis, B. Murinas, P. Kaupas, J. Daugvila, J. Tričys, M. Abbrozaitienė, O. Baužienė, G. Žumbakienė, P. Aleksa, Z. Sodeikienė, A. Labokienė, B. Bulotaitė, A. Bičiūnas. Laukiami atsakymai ir iš kitų dailininkų.

— **Mok. Gerda Česienė** baigia rengti naujus II sk. "Pratimus" pagal naują jos pačios vadovėlį "Rūtelė". Pratimai bus išleisti dar prieš mokslo metų pradžią. Leidžia LB Kultūros Fondas.

—**Jaunimo Teatras,** neseniai įsisteigęs LB Kultūros Fondo žinioje, baigia paruošti savo pirmąją premjerą — Anatolijaus Kairio naują dviejų veiksmų komediją "Curriculum vitae". Pastatymas įvyks gegužės 18, 19 ir 25 Jaunimo centre. Režisuoja ir muziką ruošia komp. Darius Lapinskas.

— **Ateitininkų federacijos** valdybą sudaro: prof. dr. Justinas Pikūnas, federacijos vadas, prof. kun. Stasys Yla, dvasios vadas, dr. Romualdas Kriaučiūnas, generalinis sekretorius, dr. Leonas Bajorūnas, reikalų vedėjas, dr. Kęstutis Keblys, referentas sendraugiam ateitininkam, Vaidevutis Valaitis, - referentas studentam ateitininkam, Rimas Laniauskas, - referentas moksleiviam ateitininkam. Ateitininkų federacijos vbos būstinė pasiekiama reikalų vedėjo dr. L. Bajorūno adresu: 17689 Goldwin, Southfield, Michigan, 48075.

Miami, Fla. — Rochester, N.Y.

Miami — pietuose, prie Atlanto. Rochesteris — šiaurėje, prie Ontario ežero. Kai čia žiemos metu šaltoka (ypač tai jaučia senesnio amžiaus žmonės), tai ten šilta ir net karšta vasara. Todėl ir aš su žmona keletą savaičių šių metų pradžioje praleidau saulėtoje Floridoje.

Kai čia, namie, mūsų žentas (A. Klimas) kasė 14 colių sniegą, tai ten tūkstančiai vasarotojų, jų tarpe ir mudu, šildėsi pajūrio saulėje arba plaukiojo vandenyne.

Žinodami, kad už Atlanto vandenyno yra gintarinė Baltijos jūra, su ilgesiu prisiminėm žavingas Neringos ir Palangos vasarvietes.

Miami apylinkėse įvairius augmenijos, gyvulių ir paukščių parkus, akvariumus, turiningą zoologijos sodą, arklių ir šunų lenktynes galėjom ir šiemet aplankyti gerų bičiulių kunigų J. Pakalniškio, V. Pikturnos ir A. Račkausko vežiojami ir globojami. Tai labai mielas ir linksmas trejetas, kuriam esam labai dėkingi.

Susitikom su jau pastoviai Miami gyvenančiomis poniomis — J. Tūbeliene ir O. Petruliene. Jų šiltoje draugystėje laikas bėgo dar greičiau ir linksmiau.

Liet. Kat. Moterų Kultūros draugijos surengtoje stipendijų popietėje stipendijas burtų keliu laimėjo iš k. į d. Phillis Skobeikis — 100 dol., Louis Piro — 50 dol.

Yra Miami ir lietuvių klubas, kur sekmadieniais lietuviai vasarotojai gausiai susirenka papietauti. Tik kažkodėl to klubo pirmininkas (irgi lietuvis) sveikinimo kalbas sako angliškai.

R. Liormanas

At-kai sendraugiai

(atkelta iš 5 psl.)

a. Kandidato vardą, pavardę ir adresą.

b. Nuo kada siūlomas kandidatas yra ASS narys.

c. į kurį centro organą yra siūlomas.

d. siūlomo kandidato raštišką sutikimą būti kandidatu.

e. Siūlytojų vardus, pavardes ir adresus.

5. Balsavimo data ir taisyklės bus nurodytos balsuotojam siunčiant kandidatų sąrašus ir balsavimo vokus.

6. Rinkimų komisija prašo visus ateitininkus sendraugius rinkimais susidomėti, siūlyti kandidatus ir balsuoti.

ASS Rinkimų Komisija

BUKOVSKIS MASKVOS TEISME

VL. MINGĖLA

(Tąsa iš pereito numerio)

Juk čia nebuvo kokių nors užsienio priešų. Niekas neorganizavo valdžios nuvertimo. Jokiu atveju nebuvo priežasčių, kad į mūsų protesto demonstraciją įsimaišytų valstybės saugumo komisariato pareigūnai. Be to, kodėl byla tiek ilgai užtruko — jau 7 mėnesiai? Kodėl mes buvom patupdyti į KGB tardymo izoliatorių? Kuriam tikslui mus išlaikė septynis mėnesius? Man atrodo, tai buvo daroma tik norint rasti kokią priežastį, kuri padėtų panaikinti pėdsakus. Nei politikos, nei chuliganizmo čia nėra. O mes nekalti. Kada bylos svarstymo vilkinti jau nebebuvo įmanoma (perdaug viskas išėjo viešumon), byla imta svarstyti prie uždarų durų, kad niekas negautų progos įsitikinti mūsų nekaltumu. Pradžioje mus tardė prokuratūros (civilinio teismo) pareigūnai, bet įsakymas mane suimti buvo pasirašytas valstybės saugumo komisariato kapitono Smelovo. Ir tik po keturių mėnesių iš prokuratūros mūsų byla buvo perduota KGB saugumui. Ilgai svarstyta. Aš laikau šią procedūrą sovietinės teisės laužymu.

(Bukovskis išdėsto baudžiamojo įstatymo apėjimus arba to įstatymo klastojimus).

Teisėjas kelis sykius sustabdo kalbantį Bukovskį.

Bukovskis. — Aš jums anksčiau sakiau, kad mūsų įstatymai man leidžia gintis. Prašau nenutraukti.

— Savo surengta demonstracija gynėme Sovietų Sąjungos įstatymus ir teisingumą. Nesuprantam, kodėl mūsų prokuratūra, kurios pareiga apsaugoti piliečių teises, šiuo atveju eina išvien su saugumu ir milicija, kurie tuos įstatymus laužo, ir kaltina mus.

— Dabar turiu išaiškinti, kokius šūkius plakatuose nešėm.

Mes protestavome ir reikalavome paleisti nekaltai suimtuosius: Galanskovą, Dobrovolskį, Laškovą ir Radzijevskį. Ir kas būtų, jeigu jie pasirodytų nekalti? Štai Radzijevskis, berods, jau paleistas. Pasakykite, man, kame mūsų kaltė? Už ką esame kaltinami?

— Kitame plakate buvo šūkis, reikalaująs peržiūrėti baudžiamojo kodekso 70 straipsnį: jis reikalingas pataisymo. Argi tai laikytina įstatymų laužymu, valstybės griovimu ar chuliganizmu?. Ne mes vieni tai pastebėjome. Štai ir rašytojas Kaverinas, mokslininkas Leontovičius ir daug kitų savo laiku skundėsi SSSR Aukščiausiajai Tarybai ir prašė tų pačių pakeitimų. Buvo ir kolektyvinių skundų. (Bukovskis vėl mini konstituciją ir pabrėžia, kad reikia įstatymus pilnai suderinti su konstitucijos 125 straipsniu).

Teisėjas. — Kaltinamasis Bukovski, mes gi esame teisininkai, o salėje esą žmonės irgi septintoj klasėj mokėsi. Mums suprantama, kad tamsta tik dabar susidūrei su įstatymais, pagaliau jais susidomėjai. Mes tuo atžvilgiu sveikiname tamstos gerus norus. Tačiau čia tuo reikalu daug kalbėti neverta. Supraskit: mum svarbu išspręsti klausimą: ar esate kaltas, ar ne, žodžiu, turime išspręsti tamstos likimą. Gal ateity tamsta, taip susidomėjęs teise, įstosi į kurį universitetą ir teisių fakultete svarstysi žymiai aukštesniame lygyje šiuos ir panašius teisės klausimus.

(Bus daugiau)

ILGO GROJIMO LIETUVIŠKOS PLOKŠTELĖS

Long Play - Stereo - Hi-Fi - Lithuanian Records

Linksmų Kalėdų, 12 religinių giesmių. Stereo $5.00	4.00
Lietuvos senos ir naujos dainos, 11 solo ir chorų. Stereo $5.00	4.00
Lietuva Brangi, 11 liet. dainų, chorų — solistų įdainuota	5.00
Baltijos vėjelis, 2 mamytės ir duk. 15 liet. dainų. Stereo $5	4.00
Šiluvos koplyčios pašventinimo ir kongreso momentai	5.00
Ar žinai tą šalį, R. Mastienės, 13 lietuviškų dainų solo	5.00
A. Šabaniausko, po 12 dainų-šokių X irXI albumai po $5.00	10.00
Aurelia, Paukštelienės pramoginė ir šokių muzika — Stereo	5.00
Dainuoju Jums, Aurelia šokių muzika Nr. 2 Stereo	5.00
Sigutė, pasakos-dainos vaikams, Aurelia Paukštelienė, Nr. 3	5.00
Dainos iš Lietuvos, L. Juodis su Rūtos ans., 16 dainų. St. $4	4.00
Dainos Lietuvai, S. Čerienės komp. įdainuota 12 liet. dainų	3.50
Dainų ir arijų rečitalis, sol. J. Vaznelio	5.00
Dainos, A. Stempužienės 24 liet. dainos Stereo $7.00	6.00
Dainos, B Valterienės 8 liet. dainos, 7 operų ištraukos	4.00
Dainuojame su Lione, 16 liet. dainų, įdainuotu L. Juodytės	4.00
Dainuojame su Rūta, Rūtos ansamb. 17 liet. dainų. Stereo $5	4.00
Dainuojame su Rūta, Nr. 2, Rūtos ansamb. 14 l. dainų St. $5	4.00
Dvi Mamytės ir dvi Dukrytės, Kvartetas iš 14 dainų. St. $5	4.00
Garbė Tau, Viešpatie, Dainavos relig. giesmės. Stereo $6.00	5.00
Kur banguoja Nemunėlis, Al. Brazio 9 dainos, 9 giesmės	4.00
Laužų aidai, 4 oktetu įdainuotų 16 skautiškų dainų	4.00
Lietuvos prisiminimai, L. Juodis, 14 liet. dainų akomp. gitara	4.00
Lietuviu tautiniai šokiai, J. Stuko leid. 14 tautinių šokių	4.00
Lietuviški šokiai, akordeonu K. Daubaras. 18 šok. Stereo $5	4.00
Lietuvos kanklės, 14 l. kūrinių, vad. O. Mikulskienei. St. 5.00	4.00
Glaudžia Trimitai, Br. Jonušo įgrota 12 l. patriotinių maršų	7.00
Lietuviškų dainų, šokių, polkų, Žukausko-Vasiliausko juokai	4.00
Liaudies giesmė. Tėviškės choro 11 giesmių ir dainų	5.00
Linksmieji broliai, 12 liaudies kūrinėlių	5.00
Liet. dainų ir operų rinkiniai, J. Karvelis, 10 plokštelių po	5.00
Lietuviškos kamerinės muzikos 2 pl. Iz. Vyt. Vasiliūno	5.00
Lione Jodis contralto, Town Hall 14 kūrinių rečitalio plokšt.	4.00
Lithuanian 2-speed record course (Nr. 1, 2 pl. 2 žod.)	3.00
Lithuanian 2-speed record course	3.00
Lietuviškos dainos ir šokiai, Monitor Co., 16 l. dainų ir šokių	4.00
Lietuviu dainos ir šokiai: 5 polkos, 4 valsai ir dainos. St.5	4.00
Lietuviškų šokių muzika iš 6 polkų, valsų ir dainų	4.00
Lietuvos Atsiminimu 25 m. jubiliejus dainose	4.00
Mes padainuosim, Čiurlionio ansamblio 16 liaud. dainų	6.50
Mes žengiame su daina, N.Y. vyrų okteto 17 dainų. Stereo $5	4.00
Operų Arijos, Sol. St. Baro Stereo $7.00	6.00
O ramunėle, pasakyk, Birutė Tamošiunas, 12 muzikos šokių	6.00
Svajonių sūkuryje, B. Tamošiūnienės, 12 muzikos šokių	6.00
Pavergtos Tėvynės muzika Nr. 1, 12 liet. dainų	4.00
Pavergtos Tėvynės muzika Nr. 2, 12 liet. dainu-šokiu	3.00
Pilėnai, Liet. opera iš pavergtos Lietuvos (3 plokštelės)	10.00
Poezija, A. Gustaitis ir Stasys Santvaras	5.00
Ar pameni, V. Stankus, 10 šokių muzika solo Stereo $6	5.00
Rožės ir tylūs vakarai, V. Stankus, 11 lengvos muz. šokiai	5.00
Sutemų garsai, V. Stankus, 10 muzikos šokių — Stereo $6.00	5.00
S. Barkaus radijo vak. dainuoja, 10 kalėdinių ir 10 liet. dainų	4.00
Suk, suk ratelį, Vilniaus choro 14 lietuviškų dainų	4.00
Težydi vėliai Lietuva, Vyčių choro įdainuota 17 liet. dainų	3.00
Tėvynei aukojam, Dainavos ansamblio, 14 liet. dainų. St. $6	5.00
Trijų metų Iruté, Ir. Giečiūtės 8 liet. patriotinės vaiku dainos	3.00
Tėvynės meilė nemari, A. Dambrauskaitės 13 liet. dainų	4.00
Toks mūsų likimas, V. Bendžiūtės moderni muzika — stereo	5.00
Worcesterio Mėgėjų ratelio, 14 lietuvišku dainų	3.50
Varpas, Toronto choro 8 liet. dainos ir 6 liet. operos, st. $6.00	5.00
7 Kristaus žodžiai, Šv. Kazimiero parapijos choras	4.00
40 liet. dainų muzika, Tautinio orkestro leid. Stereo $5.00	4.00
Lietuvių Tautiniai šokiai, Stutgarto simfonija, Stereo $5.00	4.50
Lietuvos - Latvijos - Estijos Himnai	2.00
Lietuvos Himnas ir simfonija	2.00
Baltic Countries National Anthems (33½ RPM)	1.00
National Anthem of the U.S. (33½ RPM)	1.00
Žibuoklės, L. Stuko moterų seksteto 14 liet. dainos. Stereo $5	4.00
New Yorko Liet. Vyrų Choro 16 liet. dainos. Stereo$5	4.00

DARBININKO ADMINISTRACIJA

910 Willoughby Ave., Brooklyn, N. Y. 11221

(Persiuntimo išlaidom prašom pridėti 50¢; į Kanadą $1.00)

Lietuviška vasarvietė BANGA

CAPE COD, MASS.

Great Marsh Rd. — Centerville, Mass.

Prie Atlanto vandenyno, Golfo srovės šildomo garsaus Craigville Beach • Patogūs kambariai ir atskiri namukai, kur patiems galima gamintis valgį • Skanūs lietuviški valgiai • Grynas pušų oras ir rami vietovė poilsiui • Svečiams be savų automobilių — transportacija į ir iš paplūdymio • Šalia BANGOS randasi ežeras su paplūdymiu. Žuvavimo mėgėjams yra laivelis • Norintieji puikiai praleisti atostogas prašomi su užsakymais kreiptis šiuo adresu:

A. PAKŠTIENĖ

76 Alicia Road, Dorchester, Mass. 02124 — Tel. (617) 282-8046

o po birželio 1 d.:

BANGA

P. O. Box 188, Centerville, Cape Cod, Mass. — Tel. (617) 775-4633

COSMOS PARCELS EXPRESS CORP.

Licensed by VNESHPOSYLTORG

Patį žinomiausia ir patikimiausia firma Amerikoje, turinti daugelio metų patyrimą siunčiant dovanas-siuntinius į LIETUVĄ ir USSR

Gavėjas nieko nemoka. Tūkstančiai klijentų patenkinti. Garantuota skubus ir tikslus pristatymas. Visi siuntiniai apdrausti. Visuose mūsų skyriuose yra gausus aukštos rūšies prekių pasirinkimas prieinamom kainom.

COSMOS PARCELS EXPRESS CORP.

affiliated with PODAROGIFT, Inc.

priima užsakymus BUTAMS giminėms gyvenantiems Lietuvoje ir Sovietų Sąjungoje, o taip pat Sovietų gamybos prekėms jų tarpe — automobiliai, motociklai, televizijų aparatai, radio transistoriai, magnetofonai (tape recorders), kuriuos galima užsakyti per mūsų firmą.

Informacijų ir nemokamų katalogų prašykite mūsų vyriausioje įstaigoje ir visuose mūsų skyriuose.

COSMOS PARCELS EXPRESS CORP.

45 WEST 45th STREET, NEW YORK, N. Y. 10036

Telef. 212 - 245-7905

SKYRIAI:

- NEW YORK 3, N.Y. — 39 - 2nd Avenue ... AL 4-5456
- NEW YORK, N.Y. 10011 — 108 West 14th Street ... CH 3-3005
- BROOKLYN 11, N.Y. — 370 Union Avenue ... EV 4-4952
- BROOKLYN 7, N.Y. — 600 Sutter Avenue ... DI 5-8808
- BOSTON 18, Mass. — 271 Shawmut Avenue ... LI 2-1767
- SO. BOSTON 27, Mass. 327 West Broadway ... AN 8-0068
- BUFFALO 6, N.Y. — 332 Fillmore Avenue ... TL 6-2674
- CHICAGO 22, Ill. — 2222 W. Chicago Avenue ... BR 8-6966
- CHICAGO 8, Ill. — 3212 So. Halstead Street ... WA 5-2737
- CLEVELAND 13, Ohio — 904 Literary Road ... TO 1-1068
- GRAND RAPIDS, Mich. — 636-38 Bridge St., N.W. GL 8-2256
- HAMTRAMCK, Mich. — 11333 Jos. Campau ... 365-5255
- HARTFORD 14, Conn. — 200 Franklin Av., tel. 233-8030, 246-0215
- IRVINGTON 11, N.J. — 762 Springfield Ave. ... ES 2-4685
- YOUNGSTOWN, Ohio 44503 — 309 W. Federal St. ... RI 3-0440
- LOS ANGELES 22, Calif. — 960 So. Atlantic Blvd. .. AN 1-2994
- LAKEWOOD, N.J. — 126 - 4th Street ... FO 3-8569
- NEWARK 3, N.J. — 428 Springfield Avenue ... BI 3-1797
- NEW HAVEN, Conn. — 509 Congress Ave. ... LO 2-1446
- PATERSON 1, N.J. — 99 Main Street ... 274-6400
- PASSAIC, N.J. — 176 Market Street ... GR 2-6387
- PHILADELPHIA, Pa. 19122 — 1214 N. 5th St., ... PO 3-4818
- PITTSBURGH 3, Pa. — 1307 E. Carson Street ... HU 1-2750
- SAN FRANCISCO, Calif. — 2076 Sutter Street ... FI 6-1571
- WATERBURY, Conn. — 905 Bank St. ... PL 6-6766
- WORCESTER, Mass. — 169 Millbury Street ... SW 8-2868

GRAŽI DOVANA MOKYKLOS BAIGIMO PROGA

Introduction to Modern Lithuanian. Puikus lietuvių kalbos vadovas su 40 pamokų, gramatikos priedu, skaitymais ir žodynėliais. Tekstas ir paaiškinimai anglų kalba. Nemokantiem ar nedaug mokantiem lietuviškai — puiki galimybė išmokti. Parengė L. Dambriūnas, A. Klimas ir W.R. Schmalstieg. Išleido lietuviai pranciškonai Brooklyne. 479 psl., kietais viršeliais. Kaina 7 dol.

Labai naudingas priedas pradedantiems mokytis lietuvių kalbą: *Lithuanian Reader for Self-Instruction.* Parengė W. R. Schmalstieg ir A. Klimas. Kaina 1 dol.

Amens In Amber, Leonardo Andriekaus anglų kalba poezijos — eilėraščių knyga. Dail. T. Valiaus iliustracijos. D. Jonaitienės vertimas. Kietais viršeliais, kaina 4 dol. Gaunama Darbininko administracijoje.

Jei nuobodžiaujate, tai žiūrėkite spalvotos televizijos arba klausykite stereo muzikos. Katalogų reikalaukite: J. L. Giedraitis, 10 Barry Dr., E. Northport, N.Y. 11731. Tel. (516) 757-0055.

Motinos prisiminimas

Gražiame gegužės mėnesyje kilni siela garbina dangiškąją Motiną Mariją. Ta pati kilni siela pasiskyrė dieną prisiminti ir pagerbti savo gimdytoją Motiną. Ta motinos diena yra labai brangi lietuviui, todėl lietuviai pranciškonai Brooklyne ruošia ypatingą šventų mišių ir maldų noveną į motinų Motiną Mariją už mūsų žemiškąsias motinas.

Melsimės už jas visą gegužės mėnesį, bet ypatingai novenos metu, kurią pradėsime gegužės mėnesio trečią dieną ir baigsime Motinos Dieną gegužės dvyliktą Brooklyno vienuolyne (anksčiau buvo laikoma Greene, Me.). Kasdien bus laiko mos šventos mišios, ypatingos pamaldos, palaiminimas ir visos vienuolių maldos aukojamos ta intencija.

Žinome, kaip Jums yra brangi motina, norime tat ir ją įjungti į šią eilę šventų mišių ir maldų. Malonėkite jos vardą prisiųsti adresu: Franciscan Monastery, 680 Bushwick Ave., Brooklyn, N.Y. 11221.

PIRMAUJANTI DEŠRŲ PREKYBA NEW YORKE VOKIŠKOS SPECIALYBĖS

SCHALLER & WEBER

AUGŠČIAUSIOS KOKYBĖS PRODUKTAI

Mūsų krautuvėse geriausios dešros

Kelionei ir TV užkandžiai — kumpiai, įvairiausios mėsos, lietuviška duona ir kiti produktai

Užeikite — įsitikinsite!

9 DIDŽIULĖS KRAUTUVĖS 9

New Yorke: 1654 2nd Ave. (85-86 St.) — TR 9-3047
Ridgewoode: 56-54 Myrtle Avenue — VA 1-7068
Astorijoje: 28-28 Steinway Street — AS 4-3210
Floral Park, L.I.: 259-17 Hillside Ave. — 343-6116
E. Northport, L.I.: 250-A Lark Field Rd. 516-757-0801
Franklin Sq., L.I.: 981 Hempstead Tpke. — 437-7677
Flushinge: 41-06 Main Street — HI 5-2552
Jackson Heights: 82-10 37th Avenue — DE 5-1154
Poughkeepsie, N.Y.: 450 Main St. — 914-454-9070

KNYGOS ANGLŲ KALBA

Introduction to Modern Lithuanian, lietuvių kalbos gramatika, aiškinama anglų kalba. Skaitymai, gramatikos aiškinimai ir žodynėliai. Paruošė L. Dambriūnas, A. Klimas ir W. Schmalstieg. Kietais viršeliais, 480 psl. $7.00.

Lithuanian Reader for Self-Instruction, by William R. Schmalstieg and Antanas Klimas. Priedas prie Introduction to Modern Lithuanian. $1.00.

Timeless Lithuania by Owen J. C. Norem, B.D., L.L.D. $4.00.

Lithuania and Lithuanians, compiled by J. Balys. Bibliography. $5.00.

The Balts, by Marija Gimbutas. Ancient Peoples and Places. 286 psl. $7.50.

Lithuania under the Soviets, by V. S. Vardys. Portrait of a Nation 1940-65, 300 psl., kietais viršeliais. $7.00.

Vytautas the Great—Grand Duke of Lithuania, by Dr. J. B. Končius. $3.00.

Twenty Years' Struggle for Freedom of Lithuania, by J. Audėnas. $2.50.

The War Against God in Lithuania, by Dr. J. Savasis. $1.25.

Guerrilla Warfare on the Amber Coast, by K. V. Tauras. $3.00.

Leave Your Tears in Moscow, by B. Armonas. $4.00.

Tannenberg, by C. R. Jurgėla. The Battle of Tannenberg. $2.00.

The Refugee, by K. C. Cirtautas. $3.50

Crosses, by V. Ramonas, romanas. Kietais viršeliais. $4.00.

Selected Lithuanian Short Stories. Lietuvių rašytojų kūriniai. $5.00.

Lithuanian Quartet. Barono, Katiliškio, Landsbergio ir Šeiniaus kūriniai. $5.00.

Lithuanian Folk Tales. $4.50.

The Herdsman and the Linden Tree. V. Krėvės apsakymai. $4.00.

House Upon the Sand, by J. Gliauda. Romanas. $4.00.

The Ordeal of Assad Pasha, by I. Šeinius. Satyra. $2.00.

Memoirs of a Lithuanian Bridge. V. Kudirkos kūriniai. $2.00.

The Maker of Gods, by St. Zobarskas. 10 novelių. $3.00.

The Temptation, by V. Krėvė. $3.00.

Bobby Wishingmore, by S. Zobarskas. Vaikams istorija. $2.00.

The Living Testament of Faith and Courage. Sibiro maldaknygės lietuvių - anglų kalbomis, didelio formato leidinys. Kietais viršeliais. $3.50.

Popular Lithuanian Recipes, by J. Daužvardis. $2.50

Lithuanian Self-Taught, by M. Variakojytė. $1.25.

Art Collection of the Lithuanian Franciscan Fathers, by P. Jurkus. Lietuvių menininkų paveikslų albumas. Didelio formato. $5.00.

Lithuania, by V. Augustinas. Albumas iš Lietuvos vaizdų. $6.00.

Dedication of the Chapel of Our Lady of Šiluva. 50¢.

Our Lady of Šiluva, by Rev. John C. Jutt. 50¢.

Thaddeus Kosciuszko the Champion of Freedom, by A. D. Yuknis. 50¢.

Lithuania, short pamphlet about Lithuania. 50¢.

English-Lithuanian Dictionary, by V. Baravykas (ca. 30,000 žodžių). $6.00.

Lithuanian-English, by B. Piesarskas, B. Svesevičius (ca. 27,000 ž.) $5.00.

Lithuanian-English, V. Peteraitis, 602 psl. Kietais viršeliais. $7.00.

Lithuanian-English & English-Lithuanain kišeninis žodinėlis. $2.00.

Photographs / Algimantas Kezys, S.J. — meniškas albumas. $4.00

Awakening Lithuania, by Dr. Jack J. Stukas. $5.00.

Footbridges and Abysses, a novel by A. Baronas. $5.00.

Rejuvenation of Siegfried Immerselbe, a novel by Ig. Šeinius $5.00.

Noon at a Country Inn, by A. Vaičiulaitis. $4.00.

Nimblefoot the Ant and Her Adventures, by V. Tamulatis. $4.00.

The Deluge, a Love Story of Ancient Times, by M. Vaitkus. $4.00.

The Mountain Doves and other African Folktales, N. M. Zobarskas. $3.50.

Amens in Amber, Leonardo Andriekaus poezija anglų kalba. Kaina 4 dol.

The Way of the Nation, by J. Juodis (paveikslų albumas). $7.00.

Lithuania through the Ages, by Dr. A. Šapoka. $3.50.

History of Lithuania, by Dr. V. Vaitekūnas. $1.00.

The Battle of Grunwald, an Historical Novel. $3.00.

The Forest of Anykščiai, by A. Baranauskas. $2.00.

Lithuania, Land of Heroes, by L. Valiukas. $4.75.

The Seasons, by K. Donelaitis. $3.00 (kietais $4.00).

Ambarita, by J. Narūnė, pasaka. $1.00.

Sonata of Icarus, by Jurgis Gliauda. $5.00.

Essays in Greek Politics, by R. Sealey. $6.00.

Tundra Tales, Nola M. Zobarskas,ed. 5.00.

The Winnowing Winds, by Bailey. $4.00.

Šios ir kitos knygos bei muzikos plokštelės gaunama:

DARBININKO ADMINISTRACIJA

DĖL SOVIETIJOS ATEITIES

Informacijos agentūros Washingtone leidžiamas Problems of Communism žurnalas dažnai svarsto Sovietijos ateitį. Vėliausiame numeryje (kovo - bal.) Londono ekonomijos ir politikos mokslų instituto dėstytojas Peter Reddaway apžvelgia du Sovietijos ateities tema išėjusius veikalus. Vieną suredagavo Amerikoje gyvenąs rusas prof. A. Dallinas ir A. F. Westin: Politics in Soviet Union— Seven Cases. Išleido Harcourt, Brace leidykla New Yorke, 1966. Kitą redagavo Peter H. Juviler ir Henry W. Morton.: Soviet Policy Making — Studies of Communism in Transition. Išleido Praeger leidykla New Yorke, 1967. Ji yra išleidusi ir prof. V. Vardžio redaguotą veikalą apie dabartinę Lietuvą.

Reddaway pasakoja: "Daugelio tautybių ir įvairių kultūrų didelė valstybė, kaip Sovietija, pastoviai valdytis tegali tikėtis dviem pagrindais: turėdama stiprią ir plačiai priimtą idėją, teisinančią visokeriopą prievartą, arba įstatymus, tautinėm mažumom teikiančius patenkinamą autonomiją. Mano nuomone, jau ryšku, kad marksizmas-leninizmas Sovietijoj nuseno ir dėl tam tikrų psichologinių priežasčių jau nebeatjaunės. Todėl klausimui 'į kur Sovietija?' atsakymo tegalime ieškoti trijose kryptyse: kelyje į legalią įstatymišką tvarką (kur viena partija nevyrautų), naujoje dinaminėje ideologijoje arba imperijos išsibarstyme.

Sovietijos temomis rašąs anglas Robert Conquest (neseniai parašęs veikalą apie tautybių santykius Sovietijoje), Dallino veikale įrodinėja, kad, nežiūrint žodžių tvano prieš stalinizmą ir asmens kultą, į partijos viršūnes naujo kraujo neįsiliejo. Todėl valdančiojoj partijoj, kaip ir seniau, vyrauja iki kaulo smegenų "konservatyvūs" vyrai, linkę į staliniškas priemones,. Jie nesijaučią tikri ir bijo pagrindinių atmainų. Kitais žodžiais, vargu sava iniciatyva žygiuos į įstatymišką valstybinę santvarką.

Šviesaus kelio į amerikietišką "rule of law" nemato ir prof. Hodnett, kuris apžvelgia Chruščiovo siekimus sudaryti atitinkamą kontrolę, norint susilpninti slaptos policijos vaidmenį. Lenino laikais buvo suorganizuotas valstybinis Rabkrinas (darbininkų ir valstiečių kontrolė). Stalinas po 1923 palaipsniui jį suliejo su centralinio komiteto valdomais policiniais organais ir 1934 pavadino Goskontrole.

Po Stalino mirties Chruščiovas pradėjo kelti grynai partijos kontrolę, o 1962 sudaryta valstybės-partijos "liaudies" kontrolė, šiek tiek primenanti Rabkriną. Tačiau klausimas pasilieka neišspręstas. Partija nenori dalyko iš savo nagų paleisti, nes nėra atsikračiusi stalinistų ar jų poveikio. Tokiu būdu ir prof. Hodnett nemato kelių į įstatymais apginamas tautinių mažumų teises, kurių partija nedrįstų laužyti.

Prof. Hazard apžvelgia eilę sovietinių raštų sovietinės jurisprudencijos tema. Juose džiaugiamasi menamu sovietinio legališkumo ūgiu bei stiprėjimu. Tačiau nutylimi atvejai, kada įstatymų staliniškai nepaisoma ar kada veikiama pagal slaptus ir nepaskelbtus dekretus, kurie ypač slegia katalikų bažnyčią, daugelį protestantiškų sektų, Sovietijos rašytojus ir intelektualus.

Keli autoriai net mato Sovietijoj galvą keliantį "nacionalinį bolševizmą".

Reddaway recenziją baigia žodžiais: "Abiejuose veikaluose tyrėjai neginčija atsiradimo Sovietijoj įvairių sambrūzdžių, kurių vieni norėtų didesnės įstatymiškos tvarkos, kiti nacionalinio bolševizmo (ar komunizmo), treti imperijos suskaldymo. Abu veikalai pabrėžia valdančios partijos viršūnių stiprų pasipriešinimą tvirtesnei įstatymiškai tvarkai, jų norą vengti pagrindinių atmainų, atsidavimą konservatizmui, kuris, labai gali būti, prives prie imperijos subyrėjimo."

Ipolitas

SPORTAS

1968 M. KREPŠINIO ŽAIDYNĖS

Balandžio 27-28 Detroit, Michigan, pravestos 18-sios Š. Amerikos ir Kanados Lietuvių krepšinio pirmenybės. Dalyvaujant 6 komandoms, meisterio vardą treti metai iš eilės laimėjo Chicagos Neris, baigmėje įveikusi Geležinį Vilką, Ansonia, Conn., 86:77. Baigminės rungtynės, gaila, vos vidutinio lygio. Jau pusiaubaigminiuose susitikimuose klasė buvo žymiai geresnė. Netikėtai stipriai pasirodęs Clevelando Žaibas nusileido Chicagos Neriai 107: 108 tik po pratęsimo. Geležinis Vilkas iš Ansonia, Conn., tuo tarpu supliekė šeimininkus Detroito Kovą net 92:66. Deja, tas Vilkas kitą dieną baigminėse rungtynėse panašaus žaidimo neparodė. Prieš tai Clevelando Žaibas laimėjo prieš Toronto Aušrą 82:62 ir Detroito Kovas įveikė Chicagos Lituanicą 94:63.

Gaila, kad dėl painiavų sporto sąjungoje žaidynėse nedalyvavo Chicagos Neo-Lithuania.

Žiūrovų nedaug. Matomai, visuomenė blogai ar visai nepainformuota.

CHICAGOS LFK LITUANICA NEW YORKE

PLB Seimo proga sporto programoje numatytos futbolo rungtynės tarp Lietuvių Futbolo Klubo Lituanica iš Chicagos ir vietos Lietuvių Atletų Klubo. LFK Lituanica yra daugkartinis ir dabartinis Š. Amerikos ir Kanados lietuvių meisteris. Komanda, žaidžianti aukštesnėje klasėje negu mūsiškiai, turi eilę gražių pasisekimų ir amerikiečių bei kitų tautybių futbolo sluoksniuose. Rungtynėm numatoma gauti aikštė prie buvusios pasaulinės parodos Singer Bowl, kuriame taip pat PLB Seimo proga įvyks lietuviško jaunimo pasirodymas. Be pirmųjų komandų numatomos ir jaunių rungtynės. Ar programoje bus ir kitos sporto šakos, pav., lengvoji atletika, neteko dar patirti.

VIETOS FUTBOLO PRALAIMĖJIMAI

Pereitus du sekmadienius LAK futbolo pirmoji komanda gavo pylos abu kartų. Prieš Bavarians pralaimėta 1:6, o nuo Yonkers gauta 0:7. Rezervinės pasekmių geriau ir neskelbti. Turima sunkumų su komandų sudėtimi, trūksta žaidikų. Jei ir toliau taip tęsis, išbaidysime ir paskutinius žiūrovus nuo rungtynių prieš Chicagos Lituanica.

Jauniai pralaimėjo pirmenybių rungtynes Greek Americans 1:2. Mažučiai, tur būt, pirmieji lietuviai futbolininkai, įžengę Yankee stadionan, tenai pralaimėjo taurės varžybų rungtynes prieš German Hungarians 1:3.

Ateinantį savaitgalį seniorų komandos nežaidžia. Šeštadienį mažučiai prieš Gottschee A 2:15 val.turi pirmenybių rungtynes Metropolitan Oval Maspeth, L.I., o jaunučiai 3:15 val. prieš Gottschee B ten pat.

LAK jauniai žaidžia prieš ukrainiečius sekmadienį 11 val. jų aikštėje.

Atletas

RADIJO PROGRAMOS

Lietuvos Atsiminimų Radio Valanda
NEW YORKE
šeštadieniais nuo 5 iki 6 val. WEVD 1330 Kil. 97.9 Mg. Fm. Direktorius Dr. Jokūbas J. Stukas, 1016 Schleifer Rd. Hillside, N.J. 07205; tel. 201-289-6878.

Laisvės žiburys — NEW YORK —
Lietuvių ir anglų kalbomis sekmadieniais 9-10 val. ryto WHBI 105,9 FM banga. Vedėjai: Antanas Mažeika VI 5-6332 ir Romas Kezys TW 4-1288, 62-15 69th Pl., Middle Village, N.Y. 11379.

BOSTON, MASS
Vedėjas
STEP. MINKUS
WLYN — 1360 kilocycles
ir FM 101.7 banga
Sekmadieniais nuo 1 - 1:30 val. p.p.

BOSTON, WORCESTER
BROCKTON,
Vedėjas P. VIŠČINIS
173 Arthur St., Brockton 18, Mass.
Tel. JU 6-7209
FM bangomis 105,7 MC
meg. iš WKOX, Framingham, Mass.
Sekmadieniais 8 - 9 val. ryte
WHIL - 1430 kil. Medford, Mass.
Sekmadieniais nuo 11 iki 12 vid.

LIETUVIŠKŲ MELIODIJŲ RADIO VALANDA
girdima kiekv. šeštadienį 3 - 4 p.p. iš Detroito stoties WJLB-AM - 1400 kilo. Pranešėjai: Patricia Bandza ir Algis Zaparackas; vedėjas — Ralph Valatka, 15756 Lesure, Detroit, Mich. 48227; tel. 273-2224.

HARTFORD, CONN.
Ved. ALG. DRAGŪNAVIČIUS
WBMI - FM 95.7
273 Victoria Rd., Hartford 14, Conn.
Tel.: 249 - 4502
Sekmadienį — nuo 12 iki 1 p.p.

PITTSBURGH, PA.
WZUM, 1590 banga
vedėjas VYT. A. YUCIUS
62 Shady St. W. Pgh., Penna. 15228
Tel. 563-2754
Sekmadieniais 12:00 iki 12:30 v. p.p.

PHILADELPHIA, PA.
WTEL, 860 kilocycles
BENDRUOMENĖS BALSAS
1203 Green St., Phila, Pa. 19123
PO 5-0932
Šeštadieniais nuo 1:30 iki 2:30 p.p.

WATERBURY, CONN.
WWCO - AM - 1240
Ved. ANT. PALIULIS
Lietuvos prisiminimai
Kultūrinė - komercinė programa
Sekmad. 9:35 iki 10:30 ryto

ŠACHMATAI

Veda K. Merkis

Amerikietis Hans Berliner neseniai laimėjo pasaulines korespondencinių šachmatų p-bes, paveržda mas pasaulio čempiono titulą iš Sovietų didmeistrio V. Zagorovskio. Vokietijoj leidžiamas ICCF organas Fernschach 1968 / 5 nr. Berlinerio rekordinei pergalei atžymėti paskyrė vedamąjį. Berlineris atsiplėšė nuo savo varžovų 3 taškais:

1. H. Berliner JAV 14-2
2. J. Hybl Čksl. 11-5
3. K.Husak Čksl. 11-5
4. Zagarovskij, SS 10-6

Tam pat Fernschacho numery paskelbtos pilnos pasekmės komandinių pasaulio p-bių, preliminarinio rato (C.C. Olympiade VI):

1. Rytų Vokietija 34½
2. Jugoslavija 34½
3. Belgija 29½
4. JAV-bės 26

toliau Danija, Austrija, Šveicarija, Turkija ir Japonija.

JAV komandoj žaidė ir taškų pelnijo: E. Shapiro 4½, H. Hickman 5, E. Kandel 4½, B. Potter 1½, W. Muir 6½, Kazys Merkis 4.

Montrealio miesto p-bių "Minor" grupėje, pirmauja 12-metis lietuvis T. Žižys su 5-0 tš. Jis yra Loyola High mokyklos mokinys.

Lietuvoj šachmatais žaidė prieš 500 ar daugiau metų. Lietuvos archeologų vadovautuose Trakų pilių kasinėjimuose rastos šachmatų figūros priskiriamos Trakų klestėjimo laikotarpiui XIV-XV a. Lietuvoj leidžiamas žurnalas "Mokslas ir gyvenimas" 1968 m. 3 nr. talpina tų figūrų nuotraukas ir straipsnį "Trakų šachmatai". Trakų salos pilyje buvo rasta viena nebaigta piaustinėti figūra, rodanti, kad Trakuose šachmatų figūras gamindavo vietiniai meistrai.

(212) 326-2356 Paminklai amžiams

Ettore Galeno, Inc.

Vietoje gaminami, čia pasirenkami ir pastatomi bet kur. Pagrindinė įstaiga: prie St. Johns kapinių, 7954 Metropolitan Ave., Middle Village, L.I., N.Y. prie St. Charles kapinių: 1232 N. Wellwood Ave., Pine Lawn (via W. Babylon P.O.), L.I., N.Y.

DEXTER PARK PHARMACY
Wm. Anastasi, B. S.
77-01 JAMAICA AVENUE
(Cor. 77th Street)
Woodhaven, N.Y. 11421
WE DELIVER
Michigan 2-4130

FREE
Side mounting tent included with every Volksvagen Camper you rent
Vacation Vehicle Rentals Inc.
Rt. 17 Rutherford N. J.
Call
(201) 661-0616 288-9180

EVEREADY TRAILER CO. says, Come to Us Last! Bring the best deal you've gotten, we'll beat it on Serro Scotty, Go-Tag-Along, Wildcat, Puma, Eldorado, Winnebago, K.D., Pick up caps—largest stock of trailer hitches in N. J. Route 22, Scotch Plains. 322-9544.

JACK'S BAIT & TACKLE for all fishing needs serving City Island Ave. Jack and Sal Boat Rentals — OUTBOARDS and ROWBOATS
Call 885-2042
551 City Island Ave. Bronx

Doc Soul and His Red Hot Record Machine Entertainment for all occasions: parties, diskoteks, wedding receptions, cocktail sips — For the best in music, contact Doc Soul at his Soul Clinic 529-2914. Also comes with band — Bandah Thomas Jr. production.

— CAMPER RENTALS —
SAMIKE CO., INC.
VACATION CAMPERS
by
ARTCAR INC.
Open Road, Travel Mate,
E-Z Camper
Draw Tite and Reese Hitches
Sales and Rentals
Route 17, Mahwah, N.J.
(201) 529-3221

OLD McDONALD'S CAMPSITE
located 1 mile North of red light at Wurtsboro N.Y., on Rt. 209 get off Rt. 17 at Exit 113 and go North. 100 sites with rustic setting in the pines.
Tel. (914) 888-2337
Wurtsboro N.Y. 12790

COME
FLY WITH US
CHATHAM AVIATION
CESSNA SALES AND SERVICE
Morristown Airport
(201) 539-8500

AUTHORIZED
NIMROD DEALER
SALES — RENTALS
— PARTS
16' Avalon Travel Trailers
for sale or rent
4x6 Utility trailers $225
4x7 Utility trailers used $135
Draw-Tite hitches in stock, installed
JIM HESLIN —
ORANGE TRAILER
Route 23-46, Wayne, N.J.
CL 6-0070

AERO-CRAFT
YORK 18' DELUXE
FIBERGLASS I/O
Panoramic windshield, vented, mechanical steering, bucket style type swivel seats, 160 HP. Merc-Cruiser I/o, compass, speedometer, completely equipped. Ready to go! $3200
All Sport-Craft Models to 27'. Complete marine service — L.I.'s most beautiful marina
LIGHTHOUSE MARINA
Meeting House Creek Rd. Aquebogue (off Rt. 25 at Blinker). Tel.: 722-3400

We Are Buying
SILVER CERTIFICATES
Phone for Latest Quotes
WE BUY SILVER COINS
Silver Dimes (thru 1964) 5%
Silver Quarters (thru 1964) 5%
Silver Halves (thru 1964) 5%
Silver Dollars 1.50 ea.
ANTHONY'S COINS
83 Sheridan St., Irvington
(Bet. Chancellor & Paine Ave's.)
Phone 374-6833or 374-6361

DRUMMER BOY
STEAK & LOBSTER HOUSE
1 mile North from the Bear Mountain Bridge — Charcoaled broiled steak in dining room salad & bread beverage all for $2.95. Open 6 days a week, closed Tuesdays. Call 914 - 446-3365 ask for Kurt Mandosky.

GEGUŽĖS MĖNUO
Marijos gražusis mėnuo, pasipuošęs pavasario gėlėmis, papuoš jūsų dvasią gaiviais minties žiedais, jeigu kasdien paskaitysite po skyrelį iš
T. Kornelijaus Bučmio, O.F.M.
"GEGUŽĖS MĖNUO"
Knygelė kainuoja tik 1 dol. — DARBININKO administracija mielai prisiųs, jei tik parašysite užsakymą adresu: 910 Willoughby Ave., Brooklyn N. Y. 11221.

TO PLACE
YOUR AD
CANCEL OR CHANGE
Tel.: GL2-2923

RONFORD MOVING
and STORAGE
LOCAL & LONG
204 Monroe St. Brooklyn
24 hr Service—638-1442. Low rates
Insured Movers; 7 days a week.

EMBASSY
TAXI & LIMOUSINE SERVICE
U Call We Go
Airports, Weddings, Funerals, etc.
992-7400
1230 Ogden Ave Bronx
ask for Mr Mills

Lake Drew Lodge 1 hr from N.Y.C. boating, fishing, swimming, tennis, etc. Special discount to: groups — churches, bus outings. SP 6-0761, FO 8-4441, JA 9-3716 in N. Y. C.; (914) 878-4821 — R.F.D. 2, Holmes P.O.N.Y. Ludingtonville, N.Y.

FAMILY VACATION?
Send for TIANA BROCHURE that describes "The Perfect Holiday" — Call: 516 RA 8-1488 or write:
TIANA BAY RESORT MOTEL
Hampton Bays, L.I. N.Y. 11946

OPERATORS EXP
Section Work — Steady Work
Work near home.
JO-DEE SPORTSWEAR
991 Willoughby Ave Brooklyn
Call EM 6-5066

Sunnybrook fun, relaxation for the entire family. New large swimming pool. Boating, fishing at your door. Evening entertainment, German - American meals. All churches nearby. $53 & up wkly. during July and August. Special Spring - Fall rates. Booklet. E. Bitter, RD 1, Catskill, N.Y. — Phone 518 - 943-3131

EXP OPERATORS ON SKIRTS
Steady work nice working conditions
Section and Complete
EMMY SPORTSWEAR
124 East Broadway N.Y.C.
Call WO 4-5848

Marie's of Manhasset The House of Brides—the ultimate in complete ensembles for brides, bridesmaids, mothers formals, cocktail dresses beautiful original creations at reasonable prices. 1581 Northern Blvd. Manhasset L.I. Call NYC area 212 FL 7-9684 ask for Miss Marie.

OPERATORS EXP ON SINGLE NEEDLE MACHINE
on womens coats section work also exp button sewer steady work — work near home
F & J 1723 8th Ave Bklyn
Call SO 8-3305

McINTOSH'S TRAVEL BUREAU, Inc. — Package Tours and Cruises LAND SEA AND AIR Hotel reservations. Call for information Telephone 772-3012. 221 Schenectady Ave., Brooklyn, N.Y. 11213.

MALONEY BROTHERS
ROOFING FULLY INSURED
All work guaranteed — no job too small or too big. 505 68th Street Brooklyn. Call 745-8555

Operators (sewing machine). Experienced or straight sewers and merrow. Suits, dresses, blouses. 35 hour week. Steady work, modern plant. D'Armigene Inc., Bay Shore. MO 5-9200 — Work near home

RENT A NEW CAR $69.50
7 Day Week
Air Conditioned.
FREE MILES!
Daily — Weekly — Monthly
ASTORIA RENTAL YE 2-4100

EXP OPERATORS ON DRESSES
Section work steady work all year round good salary work near home
PUERTO RICAN SPORTSWEAR
275 Grand Street N. Y. C.
—— Call..226-8309 ——

SEE THE LARGEST SELECTION OF PACEMAKER and ALGLAS BOATS
ON THE EAST COAST
AT CPL YACHT SALES
"Alglas 25' Wahoo"
FISHERMAN
$5,390 Del.
C. P. L. YACHT SALES
189 W. Montauk Hgwy.
Lindenhurst, N.Y.
888-5600
395 Woodcleft Avenue
Freeport, N.Y.
623-8100

MEISTERIŠKA IR KULTŪRINGA NAMŲ APYVOKA

Pilnas namų apstatymas arba pavienis pasirinkimas papuošimui bet kuris baldas. — Šie ir daug kitų iš Vokietijos importuotų baldų miegamųjų apstatymui.
Vokiški importuoti baldai išimtinai gaunami
ADOLF SCHRAGER'S FURNITURE
336 East 86th Street — Tel. TR 9-0400
(Tarpe 1-mos ir 2-ros gatvių)
Mokėjimo sąlygos pagal pirkėjo pageidavimą

GRUPINIAI SKRIDIMAI
į
MASKVĄ
21 DIENA SOVIETŲ SĄJUNGOJE
KAINA LĖKTUVU TIKTAI $357.00
IŠVYKIMAI:
Nr. 1 GEGUŽĖS 22 (išparduota)
Nr. 2 BIRŽELIO 4 (išparduota)
Nr. 3 BIRŽELIO 19*
Nr. 4 LIEPOS 3*
Nr. 5 LIEPOS 24
Nr. 6 RUGPIŪČIO 6*
Nr. 7 RUGPIŪČIO 21*
Nr. 8 RUGSĖJO 3
Nr. 9 SPALIO 23
*KAINAS UŽ LĖKTUVĄ (šitoms kelionėms) $407.00 — priskaitant išlaidas, kurios susidarys būnant Sovietų Sąjungoje. Jeigu norite, galite tęsti kelionę nuo Maskvos iki Vilniaus.
Susižinokite su
Miss E. Klebanoff
COSMOS TRAVEL BUREAU, Inc.
45 West 45th Street, New York, N. Y. 10036
Telephone: Circle 5-7711

SEKMADIENIAIS ATIDARYTA 12-6 • (212) 244 - 1346 •
Sandor Furs, Inc.
GERIAUSI KAILIAI
ŽAVĖTINAI PUOŠNŪS
S. ROSS
305 SEVENTH AVE. (cor. 27th ST.), NEW YORK, N.Y. 10001

Tel. (212) 497-8865
Alfa Jeweler
A. ŪSELIS
Garantuotas laikrodžių taisymas
Aukso, platinos žiedai su deimantais • Viso pasaulio įvairūs laikrodžiai • Puikūs importuoti indai • Įvairūs papuošalai moterim.
Charm Beauty Shoppe
REGINA ŪSELIENĖ — Tel. 497-8865
Pusmetinis sušukavimas. Kirpimas. Stilizavimas.
Plaukų dažymas
267 St. Nicholas Ave., Ridgewood, N.Y.

FAITH
Universal šermeninėje laidotuvės yra tikėjimo paliudijimas.

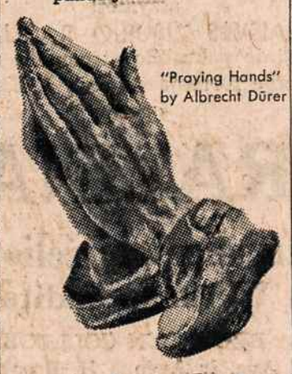

"Praying Hands" by Albrecht Dürer
universal
FUNERAL CHAPEL, INC.
52nd Street at Lexington Avenue
Ray Kerbelis, Dir.
PL 3-5300

PAMINKLAI STATOMI VISOSE KAPINĖSE

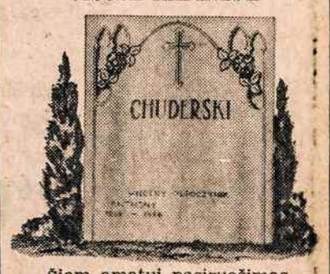

Šiam amatui pasiruošimas garantuoja tinkamą patarnavimą
HOLLANDER
CYPRESS CORPORATION
800 JAMAICA AVENUE
BROOKLYN, N. Y.
AP 7-2332
PEERLESS MEMORIALS
65-31 Grand Ave. Maspeth, N.Y.
DA 6-2123
W. Bielanski - C. Kardovich
E. Novak

DARBININKAS

Vienuolynas ..... GL 5-7068
Spaustuvė ..... GL 2-6916
Administracija ..... GL 2-2923
Redakcija ..... GL 5-7281

NEW YORKO NAUJIENOS

Lietuviško kryžiaus Flushing Meadows Parke apsaugos reikalu New Yorko assemblejos narys Stanley J. Pryor kreipėsi į New Yorko burmistrą, Parkų komisijonierių, Policijos komisijonierių ir Queens apskrities vadovybę. Vandalizmo siautimui panaikinti S. J. Pryor pasiūlė išleisti įstatymą, uždraudžiantį po 9 val. vak. naudotis parku. Ne tik kryžiui, bet ir kitiem parko pastatam ir įrengimam apsaugoti nuo vandalų, gegužės 15 šaukiamas stambus amerikiečių organizacijų atstovų susirinkimas. Lietuvių kryžiaus apsaugos reikalu kalbės Petras Wytenus. Apie šių įvykių eigą pakartotinai informavo Long Island Press ir Daily News.

Pabaltijo Moterų Taryba gegužės 11, šeštadienį, 3 val. popiet Columbijos universiteto klube, 4 West 43 St., New Yorke, N.Y., prie 5 Avenue, rengia iškilmes, skiriamas Pabaltijo valstybių 50 metų sukakčiai atžymėti. Pagrindinis kalbėtojas bus Alton L. Jenkens, Valstybės departamente Pabaltijo reikalų skyriaus viršininkas. Visuomenė kviečiama dalyvauti.

Pirmasis konkursas lietuviam muzikam buvo paskelbtas 1910. Konkursą paskelbė Lietuvių Dailės Draugija, kuriai pirmininkavo dail. A. Žmuidzinavičius. Tame konkurse buvo premijuota daina "Kur bėga Šešupė" ir tos dainos kompozitoriui, Aleksandrui Kačanauskui, paskirta 50 rublių premija. Al. Kačanauskas tuo metu gyveno Rygoje. Jury komisija, paskyrusi premiją, buvo sudaryta Peterburge. Premija buvo paskirta 1910 gruodžio 12. Šią pirmą premijuotą dainą atliks New Yorko Lietuvių Vyrų choras savo koncerte gegužės 18, šeštadienį, Franklin K. Lane aukštesniojoje mokyklos salėje.

Už a.a. Felikso Kudirkos vėlę jo mirties metinių proga mišios bus aukojamos gegužės 11, šeštadienį, 9:30 v.r. tėvų pranciškonų koplyčioje, 680 Bushwick Ave., Brooklyne. Visi buvę jo mokiniai kviečiami dalyvauti pamaldose.

Dail. V. K. Jonynas baigė įrengti Matulaičio namų koplyčią Putname. Tai koplyčiai padarė altorius, tabernakulį, stacijas, vitražus. Gegužės 14 dailininkas išskrenda į Europą. Pradžioje sustos Paryžiuje, o gegužės 19 jau bus Romoje, kur susipažins su lietuvių statoma koplyčia šv. Petro bazilikoje. Dail. V. K. Jonynas yra padaręs tos koplyčios dekoravimo projektus, dabar susipažins su vieta ir su architektu aptars medžiagas ir kitus klausimus. Koplyčia rengiama šv. Petro bazilikos kriptoje.

Angelų Karalienės parapija gavo leidimą rengti savo Bingo lošimus. Žaidimai vyks 339 Wyckoff Ave. salėje, kur Wyckoff Ave. susikerta su Myrtle Ave. (Ridgewood sekcijoje). Laimėjimai bus kiekvieną šeštadienį 1 val. per pietus.

Skautams jubiliejinių metų proga dail. V. K. Jonynas padovanojo 3 paveikslus: "Gėlės" — aliejus, dvi litografijas: "Paryžius" (balta juoda), Alley Pond (spalvota). Taip pat skulptorius Vytautas Raulinaitis padovanojo skulptūrą "Dar kartą valio". Šiuos kūrinius bus galima pamatyti gegužės 2, sekmadienį, Apreiškimo parapijos salėje Neringos ir Taurų tuntų sueigos metu.

Nemuno ir Tauro tuntų **motinos dienos** sueiga vyksta gegužės 12, sekmadienį. Programa: 11 val. iškilmingos pamaldos Apreiškimo parapijos bažnyčioje. Po to salėje sueiga, mamyčių pagerbimas, pusryčiai ir lauželis.

Pirmoji šių metų ekskursija organizuojama pas TT. Pranciškonus į Kennebunkport, Maine, birželio 7-9. Ekskursijoje gali dalyvauti iš New Yorko, Elizabeth, Newark, Linden, ir Kearny, N.J. bei iš New Haven, Conn. Susibūrus keletui asmenų, autobusas sustos birželio 7 d. 1 val. pp. prie lietuvių bažnyčių: Elizabethe ir Kearny, N.J. Brooklyne prie pranciškonų vienuolyno, 680 Bushwick Ave. apie 3 val. p.p. Kelionė, nakvynės viešbuty ir 4 kartus valgis — asmeniui 38 dol. Galima iš anksto rezervuoti kambarius su privačia vonia ir kitais patogumais. Bus aplankomos šventovės, nauja koplyčia, dalyvaujama Šv. Antano gimnazijos mokslo metų pabaigos programoj — išleistuvėse. Susidarius didesniam skaičiui, vykstama su dviem patogiais moderniškais autobusais. Grįžtama birželio 9 vakara. Rezervacijom kreiptis pas T. Petrą Baniūną, 680 Bushwick Ave. Brooklyn, N.Y. 11221. Telef. (212) GL 2-2923.

Stratford-Bridgeport —Stamford ir apylinkės lietuviai, norėdami dalyvauti ekskursijoje, gali registruotis pas Mrs. A. Sedgwick, 407 Barnum Terr. ext. Stratford, Conn. 06497. Telef. (203) 929-4372. Autobusas birželio 7 d., apie 5 val. pp. sustos Hollyday Inn. 3 mylios nuo Milford gas station Woodmont, Conn. Arčiau gyvenantiem gera proga prisidėti.

MASPETHO ŽINIOS

Vincui ir Marijai Kapočiūnams gegužės 7 sukako 30 m. vedybinio gyvenimo. V. Kapočiūnas yra V. Atsimainymo parapijos zakristijonas.

Studentai moksleiviai ateitininkai gegužės 11 d. 8 val. vak. parapijos salėje rengia gėlių šokių vakarą.

Antanas Sodaitis, miręs gegužės 1, po pamaldų V. Atsimainymo parapijos bažnyčioje gegužės 4 palaidotas Cypress Hills kapinėse.

Barbora Noreikienė, mirusi gegužės 1, po pamaldų V. Atsimainymo parapijos bažnyčioje gegužės 4 palaidotas šv. Jono kapinėse.

NEWARK, N. J.

Rozalija ir Albinas Žukauskai, gyv. 81 Grove Ave., Metuchen, N.J., gegužės 11 švenčia vedybinio gyvenimo 25 m. sidabrinį jubiliejų. Sukaktuvininkų intencija švč. Trejybės lietuvių parapijos bažnyčioje, Newark, N.J., iškilmingos mišios 5 val. vak. Po mišių 6 v. vak. banketas parapijos salėje.

Roma Mastienė, mecosopranas, atliks dalį programos New Yorko Lietuvių Vyrų Choro koncerte, kuris bus gegužės 18 d., šeštadienį, Franklin K. Lane mokyklos salėje.

Darbininko skaitytojai prašomi neuždelsti prenumeratos mokesčio už 1968 metus. Yra skaitytojų, kurie dar neprisiuntė už 1967 metus. Visi skaitytojai kviečiami laiku atsilyginti prenumeratas, kad administracijai nereikėtų keletą kartų raginti. Laiku atsiteisdami, sutaupysite laiką ir bereikalingas išlaidas. Metinė Darbininko prenumerata 7 dol. Ta pačia proga laukiama iš skaitytojų naujų prenumeratorių talkos. Pirmiem metam naujas skaitytojas metinę prenumeratą gauna papigintai — už 5 dol. Visų skaitytojų prašoma siunčiant prenumeratą nesiųsti grynais pinigais, bet čekiais ar perlaidomis, nes paskutiniu laiku daug laiškų su pinigais yra žuvę ir administracijos nepasiekė. Visais reikalais rašyti: Darbininkas, 910 Willoughby Avenue, Brooklyn, N.Y. 11221.

Greenpoint sekcijoje Brooklyne parduodamas namas iš dviejų apartamentų, kurių vienas neapgyventas su 4 krautuvėmis ir 2 ofisais, apšildomas, su naujai uždėtu stogu bei aliumininiais langais. Kaina 13, 500. Skambinti GE 4,8808.

MOTINOS DIENA MAIRONIO MOKYKLOJ

Kaip kiekvienais, taip ir šiais metais šeštadieninė Maironio mokykla Brooklyne surengė motinos dienos minėjimą — pagal lietuvišką tradiciją pirmą gegužės sekmadienį.

Minėjimas įvyko gegužės 5 Apreiškimo parapijos didžiojoje salėje. Jį atidarydamas, mokyklos vedėjas Alf. Samušis paprašė tylos minute pagerbti mirusias ir gyvas motinas.

Rašytoja Kotryna Grigaitytė-Graudienė paskaitė įspūdingą novelę iš vaikų gyvenimo.

Programos pranešėja mokinė Rūta Gerulaitytė pristatė programos dalyvius ir jų parengėjas. Programą atliko vaikų darželis ir I, II, IV, V ir VIII skyriaus mokiniai. Prie gyvojo paveikslo, pavadinto "Vargo mokykla", jie skaitė ir deklamavo motinai skirtus eilėraščius, o Ed. Šilkaitis akordeonu pagrojo lietuviškos muzikos pynę.

Programos metu mamytės ir viešnios buvo apdovanotos gėlėmis. Gėlių puokštė įteikta rašytojai.

Programą parengė šios mokytojos: E. Urbelienė, O. Balčiūnienė, K. Šventoraitienė, E. Ruzgienė ir J. Gerdvilienė.

Minėjimas praėjo pakilioje nuotaikoje. J. G.

Parduodama vaistų laboratorija ir ofisas. Plačiai žinomi vaistai bei mostis nuo reumatizmo. Labai pelninga įmonė. Rašyti: P. Deken, North Sta., P. O. Box 9112, Newark, N. J. 07104.

BOSTONO ŽINIOS

Pirmąją komuniją gegužės 5 šv. Petro parapijos bažnyčioje priėmė 42 vaikučiai. Mišias aukojo parapijos klebonas kun. A. Baltrušūnas.

Šv. Petro parapinės mokyklos mokinių tėvų ir mokytojų komitetas (PTA), vasaros metu ruošia parengimą parapijos aikštėje prie koplyčios. Šis parengimas pavadintas lawn party. Šiai organizacijai priklausančios moterys susirenka kiekvieno antradienio vakarą parapijos salėje prie E. 7-tos gatvės ir ruošia įvairiausias dovanas šiam parengimui.

Lietuvos vyčių Bostono kp. susirinkimas šaukiamas gegužės 14 d. 8 val. popiet šv. Petro parapijos salėje prie E. 7-tos gatvės. Gegužės 15 d. 8 v. v. įvyks vyčių aliumniečių susirinkimas.

Maldos ir atgailos diena už Lietuvą ir pasaulio taiką šv. Petro parapijoje skelbiama gegužės 12. 1951 gegužės 13 visa lietuvių tauta buvo paaukota Nekalčiausiai Marijos Širdžiai. Lietuva šiandien Rusijos komunistų pavergta ir neša sunkią vergijos naštą. Marija Fatimoj pažadėjo, jei žmonės darys atgailą ir vykdys jos prašymus, Rusija atsivers ir pasauliui grįš tikroji taika. Šimet, kada lietuvių tauta mini 50 m. sukaktį nuo Lietuvos nepriklausomos valstybės atkūrimo ir 717 m. nuo Lietuvos Karalijos įkūrimo, yra didžiai prasminga pakartoti gegužės 13 lietuvių tautos pasiaukojimą Nekalčiausiai Marijos Širdžiai. Gegužės 12 parapijos bažnyčioje 10 val. ryto bus aukojamos mišios ir pakartojamas pasiaukojimo aktas.

PADĖKA

Skaučių Atlanto rajono vadija dėkoja dr. Vaclovui Paprockui už padovanotus indus rajono stovyklavietei.

Parduodamas moteriškas tautinis kostiumas. Dydis 14-16. Skambinti vakarais tarp 6-9 v. Tel. 849-1409.

Motinos Dieną, gegužės 12, 8 val. ryto šv. Petro parapijos bažnyčioje mišiose dalyvaus šv. Vardo draugija ir parapijos Sodalietės. Po mišių salėje po bažnyčia įvyks šeimų pusryčiai. Pusryčiam bilietus galima įsigyti pas draugijų narius.

Bostono miesto burmistras Kevin White paskelbė, kad gegužės mėnuo yra skelbiamas pavasario tvarkymosi ir švaros mėnuo. Pagal paskelbtą tvarką tos gatvės, nuo kurių pagal nuolatinę tvarką surenkamos sąšlavų ir liekanų bačkos, bus taip pat ir nušluojamos. Nuo 8 iki 12 val. ryto bus nušluojamas tas gatvės šonas, prie kurio yra lyginiai namų numeriai, o nuo 12 iki 4 val. popiet antroji gatvės pusė. Miesto burmistras prašo visus automobilių savininkus tuo laiku nelaikyti automobilių gatvėse, kad būtų įmanoma jas nušluoti.

MIRUSIEJI

Po gedulingų šv. Petro parapijos bažnyčioje pamaldų palaidoti šie asmens:

Jonas Shipelis (balandžio 8) 65 m. amžiaus, gyvenęs 149 Bowen, So. Boston. Nuliūdime paliko seserį. Palaidotas šv. Benedikto kapinėse.

Walter Gudukas (balandžio 8) 41 m. amžiaus. Nuliūdime paliko sūnų ir dvi seseris. Palaidotas Naujos Kalvarijos kapinėse.

Antanas Kasmauskas (balandžio 10) 82 m. amžiaus, gyvenęs 8 Richmere Rd., Mattapan. Nuliūdime paliko sūnų ir dvi dukteris. Palaidotas Naujos Kalvarijos kapinėse.

Petronėlė Vaikšnoras (balandžio 12) 84 m. amžiaus, gyvenusi 178 Bolton, So. Boston. Nuliūdime paliko dvi dukteris ir tris sūnus. Palaidota Naujos Kalvarijos kapinėse.

Juozas Marcelionis (balandžio 13) 87 m. amžiaus, gyvenęs 53 Story, So. Boston. Nuliūdime paliko žmoną, dukterį ir sūnų. Palaidotas Naujos Kalvarijos kapinėse.

Amelia Stonis (balandžio 17) 77 m. amžiaus, gyvenusi 57 Knoll, Roslindale. Nuliūdime paliko dukterį ir sūnų. Palaidota šv. Mykolo kapinėse.

A † A

JONUI TREIMANIUI

mirus, jo žmoną Eugeniją Grudzinskaitę-Treimanienę ir jos šeimą giliai užjaučia

OSMOLSKIAI

New Yorko studentai ir moksleiviai ateitininkai
rengia
GĖLIŲ ŠOKIUS
gegužės 11 dieną
64-14 56th Rd. Maspeth, New York
Gros populiarus orkestras nuo 8:00 iki 12:00
VISAS JAUNIMAS KVIEČIAMAS
Įėjimas — $2.00

NEW YORKO LIETUVIŲ VYRŲ CHORAS
maloniai kviečia visus į savo metinį
KONCERTĄ
gegužės 18, šeštadienį
FRANKLIN K. LANE
aukštosios mokyklos salėje, Woodhavene
Programoje:
choro dainos ir solistė R. Mastienė iš Chicagos, akomponuoja A. Prižgintas.
Pradžia 7 val. vak. punktualiai.
BILIETAI gaunami pas choro narius ir pas platintojus: Woodhavene — pas J. Andriušį (Haven Realty), J. Pašukonį (Aido knygyne; Brooklyne — pas D. Averką (Atletų Klube).

Lietuvos nepriklausomybės atkūrimo 50 metų sukakčiai atžymėti
LAISVĖS ŽIBURIO RADIJAS
kviečia rytinio pakraščio visuomenę atsilankyti į koncertinėje formoje statomą J. Karnavičiaus operą
"GRAŽINA"
sekmadienį, birželio 2 d.
Walt Whitman auditorijoje
BROOKLYN COLLEGE
Bedford Ave. ir Avenue H, Brooklyn, N.Y.
Pradžia 3 val. punktualiai

Atlieka CHICAGOS LIETUVIŲ OPERA ir Simfoninis Orkestras.

Dirigentas: Aleksandras Kučiūnas

Chorvedžiai: Arvydas Vasaitis, Alice Stevens ir Alfonsas Gečas

Solistai: Stasys Baras, Danutė Stankaitytė, Jonas Vaznelis, Algirdas Brazis, Kristina Bartulis, Bronius Maciukevičius, Julius Savrimas

BILIETAI po 3, 4, 5, 6, 8 ir 10 dol. gaunami pas platintojus ir koncerto dieną prie įėjimo. Vietos numeruotos.

Maloniai kviečiame visus atsilankyti į
PAVASARIO BALIŲ
kuris bus
gegužės 25 d., šeštadienį
7 v. v.
MASPETHO LIETUVIŲ PARAPIJOS SALĖJE
64-14 56th Road, Maspeth, N.Y.
Šokiai — Bufetas — Gėrimai
Laimėjimam leidžiami dail. V. K. Jonyno paveikslai.
STALIUKUS 10 žmonių užsisakyti pas Oną Raubienę, tel. 849-9019 ir Gražiną Biknevičienę, tel. HI 1-1057
Įėjimo auka 8 dol.
N. Y. Skautams Remti Komitetas