''DRAUGAS''
4545 W.63RD ST.
CHICAGO ,ILL. 60629

DARBININKAS

LV NO. 8 | SECOND-CLASS Postage paid at Brooklyn, N. Y. | PENKTADIENIS - FRIDAY, SAUSIS - JANUARY 30, 1970 | 910 WILLOUGHBY AVE. BROOKLYN, N. Y. 11221 | 10 CENTŲ

Propaganda vienaip, biznis dar kitaip

Nors arabai ir kaltina Ameriką esant Izraelio globėja, o Egiptas ir diplomatinius santykius yra nutraukęs, tačiau dvi Amerikos naftos bendrovės (Phillips Petroleum ir Standard Oil) tyliai tyrinėja ir vysto Egipto naftos pramonę. Abi bendrovės naftos ieškojimą vykdo savo finansine rizika, bet naftą suradus sudaroma sutartis su valdiška Egipto naftos bendrove, ir nuo to laiko išlaidomis ir pelnu dalinamasi pusiau.

Komerciniai apsimoką naftos šaltiniai tuo būdu jau yra eksploatuojami prie El Alameino (garsus vardas karo metu) Egipto vakarinėje dykumoje, ir abi pusės yra labai patenkintos. Alameino šaltiniai dabar jau duoda per dieną iki 40,000 statinių nevalytos naftos. Juos kartu valdo Amerikos Phillips ir Egiptas.

Naftos ieškojimas vyksta pilnu tempu. Visus gręžimus ir tyrinėjimus atlieka Amerikos geologai. Einama nuo Alameino į vakarus Libijos link ir tikimasi surasti turtingų naftos klodų, panašių į tuos, kurie jau surasti Libijoje. Ir ten juos surado amerikiečiai su anglais. Netoli Aleksandrijos jau surasti turtingi gamtinių dujų klodai.

— **V. Vokietijos kancleris** Brandtas lankys prez. Nixoną balandžio 9 ir 10 d. Iš jau numatytų vyriausybių galvų susitikimų aiškėja, kad 1970 m. tarptautinė diplomatinė veikla bus labai gyva. Atsimintina, kad balandžio mėn. prasideda ir Amerikos-Rusijos esminiai pasitarimai dėl strateginių ginklų gamybos apribojimo.

— **Jordano upės slėnyje** iš Jordano valstybės 1967 m. atimtoje žemėje Izraelis įkūrė jau ketvirtą kolektyvinį ūkį, kuris 20 akrų plote augins daržoves. Jame apsigyvens žydų religinis organizacijų jaunimas, kurs karinę tarnybą jungia su darbu žemės ūkyje — vienoj rankoj ginklas, kitoj koks nors žemės ūkio įrankis.

Persitvarko naujai fazei

Saigonas. — Jau pradėtas išvežti iš Vietnamo trečiasis kontingentas Amerikos karių. Iki balandžio vidurio turi būti išvežta 50,000 vyrų.

P. Vietnamo vyriausybė pamažu perorganizuoja savo karinius dalinius ir jų pagalbininkus taip, kad galėtų perimti karo vedimą prisitaikiusi prie visų aplinkybių — prie Amerikos kovos dalinių pasitraukimo ir prie spėjamų priešo planų.

Esama nuomonės, kad iš Š. Vietnamo nebegalės plaukti dideli kiekiai karių, nes jų išlaikymas P. Vietname pasidarė labai sunkus, kadangi komunistų kontrolėje beliko tik nedidelis maistą begalįs parūpinti gyventojų skaičius. Bet tai nereiškia, kad komunistų karinė veikla tuoj sužlugs, tai reiškia, jog nebelauktina puolimų didelėmis masėmis, bet lauktina komunistų sugrįžimo prie partizaninio kariavimo būdo. Saigono karinė vadovybė dabar planuojanti, kad šiam laikotarpiui būtų pasiruošta pirmiau, negu vietkongiečiai pradės partizanauti.

Biafros gyventojai dar nesulaukė pagalbos

J. Tautų stebėtojas demaskavo Lagoso tuščiažodžiavimą

Nors Nigerijos informacijos ministeris pykdamas kaltino užsienio spaudą, Voice of America ir Londono BBC, kad skelbia melagingas žinias apie Nigerijos karių brutalų elgesį su Ibo genties žmonėmis ir nesugebėjimą ar nenorėjimą pristatyti maisto į buv. Biafros teritoriją, bet jo priekaištus paneigė ne kas kitas, kaip J. Tautų gen. sekretoriaus pasiųstas tarptautinių stebėtojų grupės pirmininkas, buv. Pakistano karininkas Saiduddin Khan. Jo pranešimas jau pasiekė New Yorką ir žinomas Lagoso vyriausybei. Jis buvo Biafroje penkias dienas ir apvažinėjo visą plotą, kurs buvo Biafros kariuomenės žinioje prieš pat kapituliaciją.

Jis tvirtina tai, ką vogčiomis surinkusi žinias skelbė ir apkaltinta užsienio spauda: buvo plėšikaujama, be atodairos graibstomas turtas, niekinamos moterys, žiauriai elgtasi su žmonėmis be jokio reikalo, nes niekas niekur nesipriešino. "Tas smurto ir kraujo taškymo siaubas greit pasibaigs, tik badas, skurdas ir mirtis bus dar daugelio mėnesių rūpesčių priežastim ir pareikalaus valstybinių ir privačių institucijų didžiulių pastangų,"—rašo tas samariečiu tapęs Pakistano karininkas J. Tautų gen. sekretoriui.

Jis tvirtina, kad ikšiol Biafrą pasiekianti pagalba yra mažiau negu lašas jūroje. Maisto ir kitų dalykų dar yra iš kur paimti, bet jo atgabenimas į nelaimės vietą dar nesuorganizuotas, nes nėra nė sunkvežimių nė transportinių lėktuvų. Nėra dar nė tinkamos organizacijos tai operacijai tvarkyti. Daug kalbama Lagose, bet niekas nejuda už ministerių kabinetų durų. Tvirtinama, kad dabar kariai jau šaudomi už moterų skriaudimą ir plėšikavimą, bet kol toks įsakymas pasiekė Ibo genties žemes, buvo padaryta didelių skriaudų.

Antroji bėda po maisto yra Biafros pinigų dingimas, nes su valstybe paprastai dingsta ir jos pinigai. Ikšiol tuo klausimu Lagos diktatoriukai nieko nepadarė ir greičiausiai dar nežino ką reiktų padaryti. Tam reikalui sutvarkyti yra du keliai: iškeisti buv. Biafros pinigą nustatytu kursu arba duoti žmonėms nors po mažą sumą Nigerijos pinigų.

Lagoso karinei diktatūrai J. Tautų stebėtojo pranešimas nepatiko. Jos atstovas spaudos konferencijoj pradėjo šukauti, kad tarptautiniai stebėtojai turi tuoj susipakuoti savo skudurus ir apleisti Nigeriją, nes ji priklausanti tik nigeriečiam, o ne iš kitur atvykusiems pašaliečiams.

Ir Tarpt. Raudonasis Kryžius tebėra prirakintas prie žemės, nes neturi transporto priemonių maisto ir medikamentų iki Biafros davežti. Ir jis turi gauti leidimą Biafron vykti. Dabar TRK jau gavo iš Amerikos 9 transporto lėktuvus, bet dar neturi Lagos karininkų leidimo tokiai operacijai vykdyti. Pati JAV vyriausybė gavo iš Lagos pranešimą, kad sutikta iš jos priimt 50 sunkvežimių maistui iki Biafros vežioti. Prie to dar bus pridėta 60 elektros generatorių, 10,000 blanketų ir 10,000 uragano lempų. Pirmasis lėktuvas su dovanomis ką tik išskrido į Nigeriją.

Dabar teks laukti išaiškinimo kodėl per ilgas dvi savaites Ibo žmonės nesulaukė pagalbos. Tyčios darbas ar nemokėjimas darbo dirbti? Buv. Biafros vadas gen. Ojukwu savo pasauliui paskelbtame rašte tvirtina, kad pagalba bus tyčia trukdoma, nes Lagos vyrai yra užsimoję sunaikinti Ibo žmones. Argi vėl genocidas pasauliui lėbaujant ir šokant?

Yasiras Arafatas kalėdoja

Palestinos arabų teroristinė organizacija Al Fatah, didžiausia ir veikliausia tokiu amatu prieš Izraelį užsiimanti grupė, švenčia penkių metų veiklos sukaktį. Per tą laiką jos pirmasis 82 vyrų būrys išaugo iki 20,000 narių, jos metinis biudžetas dabar siekia 5.5 milijono dol., jos pirmieji iš patvorių surankioti surūdijęę ginklai pakeisti naujausiais rusų ir kinų ginklais.

Jų prestižas arabų masėse pakilo iki Alacho dangaus, nes per tris karus arabų valstybių armijos nesugebėjo Izraelio sunaikinti, gi jų vadas Yasiras Arafatas bando juos įtikinti, kad jis sunaikins Izraelį partizaninio karo vedimo taktiką pasitelkęs. Arafato prestižas tiek pakilo, kad jis jau kviečiamas į arabų vyriausybių pasitarimus, kur kalbama apie Izraelio sunaikinimo planus.

Buvo jis prieš Kalėdas ir Rabate (Maroko) arabų valstybių galvų pasitarime, kur turėjo būti paskirta ir jo organizacijai 35 mil. dol., bet konferencijai pabirus jis liko be pinigų. Šiandien jis asmeniškai lanko kiekvieną arabų vyriausybę rinkdamas aukas. Ypač terorizuoja tas, kurios renka milijonus iš naftos.

Juo toliau, juo pinigų rinkimas bus sunkesnis, nes juk visi mato, kad Palestinos geografinis veidas nėra palankus partizaninei veiklai, kad už kiekvieną Izraelin įmestą partizanų granatą atkeršijama tai valstybei, iš kurios toji granata atmesta. Ir tai yra didžioji priežastis, kad žavėjimasis partizanų veikla pradeda blėsti, gi jo vietą užima susirūpinimas pavojais, kurie kasdien didėja toms valstybėms, iš kurių teritorijų partizanai operuoja.

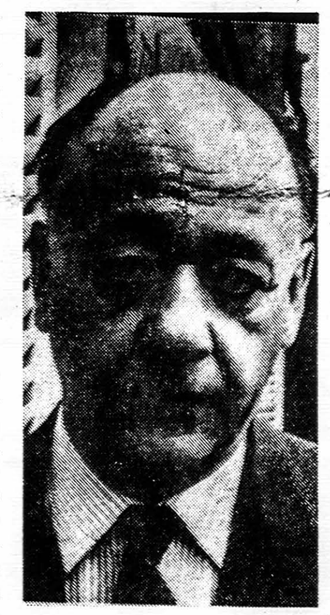

Eugene Ionesco, rašytojas dramaturgas, vienas iš avangardinio teatro pradininkų, išrinktas Prancūzijos Akademijos nariu. Tėvas rumunas, motina prancūzė, gimęs prieš 57 metus, nuolat apsigyvenęs Prancūzijoj 1938 m. Dabar Prancūzijos pilietis.

Al Fatah apleido pabėgėlių stovyklas

Beirutas. — Libano vyriausybei galop pasisekė pašalinti iš Palestinos pabėgėlių stovyklų jas užvaldžiusius teroristinės Al Fatah organizacijos narius ir vėl grąžinti stovyklų apsaugą Libano kariuomenei ir policijai.

Libane yra 15 pabėgėlių stovyklų su 85 tūkstančiais gyventojų. Al Fatah užvaldė stovyklas pereitą rudenį, kada susirėmė su Libano kariuomene dėl leidimo puldinėti Izraelį iš Libano teritorijos ir be Libano žinios ir kontrolės.

Stovyklų užėmimas labai atsiliepė į pinigų rinkimą stovykloms išlaikyti. Juos sudeda savanoriškai Jungt. Tautų nariai ir privačios organizacijos, daugiausia tarptautinės, nes pabėgėliais rūpinasi speciali J. Tautų agentūra. Savo aukas J. Tautų nariai praneša kasmet metinės sesijos metu, bet šį kartą prieš Kalėdas surinkti pažadai sudarė tik pusę kitais metais gautų pažadų. Būta ir daug priekaištų bei kritikos klausimą svartant politinėj komisijoj.

— **New Yorko meras Lindsay** vis dar tebemano, kad jam pasiseks numušti požeminių traukinių bilieto kainą iki 25 cnt. Niekas negali suprasti, kaip jis tai galėtų padaryti, jei gubernatorius ikšiol yra atmetęs visus jo pasiūlymus.

Parūpo nužydėjimo sustabdymas Rytuose

Sidnėjus. — Žydų bendruomenės Azijos ir Pacifiko valstybėse čia įkūrė tarptautinį centrą, kurs planuos pastangas žydų nužydėjimui sulaikyti. Į šią organizaciją įsijungė Australijos, N. Zelandijos, Hong Kongo, Indijos, Japonijos, Filipinų, Singapore ir Tailando žydų bendruomenės, su sena į Rytus nuslinkimo istorija.

Kai kurie Indijos žydai riša savo kilmę net su Saliamono laikais, kada jo laivai vyko į Rytus dramblio ilčių, bezdžionių ir gražiųjų povų ieškoti. Daug žydų persikėlė į Rytus bėgdami nuo Ispanijos inkvizicijos, daug atkilo ir nuo Hitlerio bei bolševikų persekiojimų slėpdamiesi. Pirmieji žydai atvyko Australijon 1788 m. su pirmąja kalinių grupe iš Anglijos, kad ten įsikurtų ir daugiau nebegrįžtų į senąsias vietas.

Dabartinių žydų bendruomenių tarpe yra turtingų ir garbingų gyvenamųjų kraštų piliečių, bet per ilgą laiką žydai pradėjo nužydėti. Tuo dabar susirūpino Amerikos žydų rabinatas ir atsiuntė pagalbą gelbėjimo akcijai planuoti.

Australijos žydų bendruomenėj esama dabar 70,000 narių, bet jų būtų du milijonai, jei nebūtų pradėję kurti šeimų su kitos tautos nariais. Indijos bendruomenė dabar turi 10,000 narių, Singapore 2,000, N. Zelandijos 8,000, Filipinų 600, Japonijos sostinėj ir Hong Konge po 400, kitur tik maži būreliai, bet visur vyksta spartus bendruomenių mažėjimas. Australijos žydų 70 proc. jaunimo baigia universitetus, todėl didžiausios pagalbos planuojant žydiškumo atgaivinimą laukiama iš tų intelektualų. Bet ir su jais dar kas nors turi stipriai padirbėti.

Sovietijoj vyko gyventojų surašymas

Sausio 15-22 visoj bolševikinėj Rusijos imperijoj, kurion smurtu įsprausta ir Lietuva, vyko visuotinis gyventojų surašymas. Be įprastinių klausimų, kaip antai amžius, lytis, tautybė, šeimyninė padėtis, vartojama kalba, išsilavinimas, užsiėmimas, šiame surašyme renkami ir tokie duomenys, kurie galės pasitarnauti sociologinėms studijoms.

Todėl buvo rinkta medžiaga apie žmonių užimtumą krašto ūkyje, dar nepanaudotas darbo atsargas, apie gyventojų judėjimą. Tuo tikslu reikėjo atsakyti į tokius klausimus, kaip darbo vieta, dirbamas darbas, darbo sezoniškumas, gyvenamosios vietos pastovumas, kilnojimosi į kitas vietas priežastys.

Kad rusai sužinotų, kiek nerusiškos tautos jau gali vartoti rusų kalbą, kiekvienas turėjo pasakyti, kurią kitą šalies tautų kalbą jis dar moka.

Specialūs klausimų priedai buvo dar skirti ir tiems asmenims, kurie darbingi, bet kurie atsidėję tik namų ar asmeniniam žemės ūkiui (savo sklypui).

Surašymo proga buvo skelbta, kad Lietuvoje tuo momentu buvo 3 milijonai 100 tūkstančių gyventojų. Kadangi pasakyta, jog į duomenų skaičiavimą bus įjungtos ir elektroninės skaičiavimo mašinos, tai reikia tikėtis, kad bent jau demografinių Lietuvos duomenų sutvarkymo nereiks ilgai laukti. Maskvos statistikos valdyba skelbia, kad pirmieji surašymo duomenys būsią parengti Lenino gimtadieniui (bal. 22 d.).

Tai jau penktasis bolševikinės imperijos gyventojų surašymas Lenino režimą įvedus. Pirmieji keturi buvo 1920, 1926, 1939, 1959 metais. Lietuvoje šis jau buvo antras po įvykdytos aneksijos.

Apytikriu apskaičiavimu, 1970 sausio 1 d. Sovietijoj turėjo būti 241 milijonas gyventojų, 1959 m. surašymas parodė, kad buvo 208.8 milijono. Bet dabar jau pradėta kalbėti apie naują problemą — apie gimimų skaičiaus mažėjimą. 1959 m. vienam tūkstančiui gyventojų buvo 25 gimimai, dabar gi jau tik 17.3.

ISPANIJA SUAKTYVINA UŽSIENIO POLITIKĄ

Per mėnesį kontaktavo septynias valstybes

Madridas. — Naujoji Ispanijos vyriausybė, paremta krašte atsiradusia nauja politine baze, susikristalizavusia Opus Dei sąjūdyje su stipria technokratų priemaiša, užsienio politikoj pradėjo rodyti didelį judrumą.

Po civilinio karo atsiradęs naujas Ispanijos režimas II pasaulinį karą laimėjusios koalicijos buvo hermetiškai uždarytas savo sienose. Toks buvo Maskvos politikos tikslas, kurį pradžioje aklai parėmė Londonas, Washingtonas ir labai nenoriai Paryžius. Net dešimt metų Ispanijai nebuvo prieinamos net J. Tautos.

Per paskutinį dešimtmetį Ispanijos ūkis vystėsi dideliais tempais. Jai pasisekė prisikabinti ir prie Europos Ūkinės Bendruomenės specialia muitų lengvatų sutartimi ir tokiu būdu praplėsti rinką savo produktams palengvintomis sąlygomis. Ir jos darbo jėgos perteklių sunaudojo ūkiškai išbujojusi V. Vokietija, todėl Ispanijoje nedarbas šiandien nebežinomas. Per tą laiką Madridui pasisekė labai išplėsti kultūrinius ir ūkinius ryšius su ispaniškai kalbančia P. Amerika, bet apie jos diplomatinę veiklą pasaulio problemų sprendime maža kas buvo girdima. Dabar atrodo, kad ir šioje srityje imta įsisiūbuoti, nes per paskutinį mėnesį Ispanijos užsienio reikalų ministras Lopez Bravo nardė iš vienos vietos į kitą.

Lopez Bravo, naujasis Ispanijos užsienio reikalų ministeris.

Filipinai ir JAV

Pradžia buvo kelionė į Filipinus dalyvauti antroje prez. Marcos inauguracijoje. Kraštas ispaniškai kalbantis ir turintis daug ryšių su ispaniška kultūra. Bet šį kartą be diplomatinės kurtuazijos jam rūpėjo pasimatymas su tokią pat misiją ten atliekančiu JAV viceprezidentu Agnew, su kuriuo jis turėjo ilgą pasikalbėjimą. Pasikalbėjimas Ispanijai buvo svarbus todėl, kad pats valstybės galva gen. Franco į Washingtoną su oficialiu vizitu tikriausiai niekad negalės atvykti. Bet dabar buvo toks momentas, kad pasikalbėjimas su svarbiu Amerikos vyriausybės nariu buvo būtinai reikalingas.

Maskva, Briuselis, Kairas

Iš Filipinų Lopez Bravo pasuko į Sibirą, kur Taškente buvo iš anksto sutartas susitikimas su svarbiu Maskvos pareigūnu. Kadangi ten lėktuvas negalėjo nusileisti dėl blogo oro, jis buvo pasuktas į Maskvą, kur numatytas pasikalbėjimas įvyko aerodrome.

Sugrįžęs iš Rytų, jis tuoj atsidūrė Briusely Ispanijos santykių su Bendrąja Rinka ir Rusijos siūlomos Europos saugumo konferencijos aptarti (Briusely yra Nato ir Rinkos centrinių organų būstinė). Iš čia greit pasuko į Kairą pas Nasserį ir leido Arabų Lygai turėti Madride savo ambasadą, kas dar labiau sustiprino gandus, jog Ispanija suaktyvina diplomatinę veiklą arabų pasaulyje.

Vatikanas ir Paryžius

Ką tik jis buvo Romoje pas Paulių VI, kad aptartų blogėjančius Ispanijos bažnyčios santykius su režimu. Tuo pat laiku paskelbta, kad vasario 9 d. Lopez Bravo jau bus Paryžiuje, kur jis susitiks su Prancūzijos prezidentu, premjeru ir užsienio reikalų ministeriu. Greičiausiai ta proga bus oficialiai paskelbta, kad Prancūzija parduos Ispanijai Mirage lėktuvų.

Ką tas judėjimas turėtų reikšti? Kur Ispanija taiko stipriau prisiglausti?

Vizitas Maskvai nereiškia greito diplomatinių santykių užmezgimo, bet norima turėti draugiškesnių komercinių santykių, kad pasidarytų lengvesnė kelionė į Rytų Europą. Su arabais Ispanijos santykiai seniai neblogi, bet apsimoka juos dar labiau sustiprinti, nes jie gi artimiausi kaimynai, turį ką parduoti ir norį pirkti. Galop, Ispanija yra vienintelė reikšmingesnė valstybė, kuriai arabai neturi ko prikišti.

Pačių ispanų tylieji šaltiniai betgi pabrėžia, kad Ispanijos užsienio politikoj pirmenybė priklauso V. Europai. Ir tai reiškia, kad Ispanijos ryšiai su Washingtonu pradės silpnėti, nes kongreso narių ilgieji liežuviai labai užgavo Ispaniją derybų dėl bazių sutarties pratęsimo proga. Atsimenama ir tai, kad nenorėta jai parduoti nė Phantom lėktuvų priimtinomis sąlygomis.

Jei sušlubavo pasitikėjimas Amerika, Ispanija turi visu svoriu sugrįžti į Europą, iš kurios ją išstūmė karą laimėjusi kurį laiką Maskvos politiniai diriguota koalicija. Jos aktyvus įsijungimas būsiąs atremtas į Prancūziją ir stipriau apjungtą Europą, balansuojančią tarp Maskvos ir Washingtono. Tokią Europą linkstama vadinti aktyviai neutralia.

Ispanijos krypties keitimą nulėmė šie įvykiai: Rusijos laivyno įsikūrimas Viduržemy, Amerikos ir Anglijos išmetimas iš Libijos, Washingtono suabejojimas dėl bazių turėjimo Ispanijoje ir Amerikos politikos blaškymasis Izraelio ir arabų santykius tvarkant.

Du ekonomistai apie infliaciją

W. Heller ir P. Rinfret, du keliems Amerikos prezidentams dažnai patarinėję ekonomistai, metų sankryžoje pareiškė savo nuomones dėl dabar kraštą varginančios infliacijos.

W. Heller mano, kad krašte bus ūkiniai ir socialiniai labai kenksmingas ūkinis atoslūgis, jei Federal Reserve Board nepaleis į apyvartą daugiau pinigų. Ir tas atoslūgis galįs būti greit. Duoti daugiau pinigų rinkai dabar esą mažiau pavojinga, negu laikant stipriai pažabotą infliaciją. Jis numato, kad kainos 1970 gali pakilti tik 4 proc., kas esą nepavojinga ir pakenčiama.

P. Rinfret mano, kad infliacija negali būti suvaldyta dabar vartojamais ginklais, nes jie atkreipti į klaidingus taikinius. Anot jo, kai kurios vartojamos priemonės infliaciją ne mažina, bet didina. Jis siūlė kitas priemones, bet ikšiol niekas jo neklauso.

— **13 Anglijos katalikų vyskupų** buvo specialiai mokomi, kaip efektyviau kalbėti per televiziją ir kaip geriau atrodyti. To mokslo prireikė kaip tik dabar, kada Londono priemiesty pradėjo veikti katalikų radijo ir televizijos centras. Vyskupai prakaitavo visą savaitę, bet visi išlaikė egzaminus ir spėjo iš savo klaidų pasijuokti.

Po Lietuvių Enciklopedijos ateina Encyclopedia Lituanica

Lietuvių Enciklopedijos leidimas baigtas pereitais metais. Baigtas monumentaliausias Vakaruose esančių lietuvių knyginis indėlis, kokio nebuvo įgalinti išleisti tėvynėje esantieji lietuviai.

Keliom apžvalginėm informacijom norim paryškinti jau iš perspektyvos eigą to Lietuvių Enciklopedijos darbo, o taip pat pradėto naujo darbo — enciklopedijos anglų kalba.

Mūsų klausimai buvo nukreipti į enciklopedijų leidėją J. Kapočių ir angliškosios enciklopedijos pirmo tomo redaktorių prof. S. Sužiedėlį.

1. Kiek metų truko visas enciklopedijos darbas?

Pirmas algalapis buvo išrašytas 1953 m. vasario mėn. O Lietuvių Enciklopedijos I-sis tomas skaitytojus pasiekė tų pat metų lapkričio mėn. Darbą galutinai užbaigėme 1969 m. liepos mėn. Taigi visas enciklopedijos leidimo darbas truko 16 su puse metų.

2. Kiek buvo redaktorių, kiek apytikriai bendradarbių?

Pirmuosius 3 tomus redagavo 4 redaktoriai, o nuo 4-jo tomo liko tik 3 pagrindiniai redaktoriai; Lietuvos tomą (XV) redagavo atskiras redaktorius. (Pakonkretinant: Liet. Enciklopedijos redaktorių eilėse buvo A. Bendorius, V. Biržiška, Pr. Čepėnas, J. Girnius, V. Maciūnas, J. Puzinas. Du pirmieji jau yra mirę. Red.)

Bendradarbių pavardės yra išspausdintos tomuose. Atskirų tomų bendradarbių skaičius svyravo tarp apie 80 iki apie 180.

3. Kiek buvo prenumeratorių ir kaip jų skaičius svyravo: augo ar mažėjo?

Prie I-jo tomo buvo pridėtas atskiras leidinėlis, kuriame buvo paskelbta 1600 prenumeratorių pavardžių. O paskutinį tomą išsiuntinėjome apie 4200 prenumeratoriams. Taigi prenumeratorių skaičius nuolat augo, bet ne tiek, kiek buvo laukta ir tikėta. Per tą patį laiką (16 metų) dėl mirties ar dėl kitokių priežasčių nubyrėjo apie 1500 prenumeratorių (čia buvo ir tokių, kurie nė vieno tomo nepaėmė, kiti paėmė kelis ar keliolika.)

4. Kiek visas paruošimo, spausdinimo, platinimo darbas pareikalavo lėšų? Ar pasisekė galus su galais suvesti?

Leidykla leido ir daugiau leidinių, kaip tai V. Krėvės raštus, "Mūsų Lietuvą" bei keliolika atskirų knygų. Tik paruošus smulkią apyskaitą, būtų galima matyti, kiek išleista vienos LE leidimo reikalui.

Leidykla buvo organizuota ne pelnui gauti, bet LE leisti. LE bei kitų leidinių pajamos pagelbėjo vienų ar kitų pozicijų išlaidas dengti, ir tik tokiu būdu galėjome vargais negalais suvesti galus su galais.

5. Ar prenumeratoriai atsilygino?

LE leidimo apyskaitoje yra nemaža suma neatgautų sumų už kreditan išsiųstus LE tomus. Mat, per visą laiką apie 30 procentų prenumeratorių vis vėlindavosi atsiųsti prenumeratos mokestį. Pagaliau susidarė nemažas skaičius prenumeratorių, kurie nutraukė mokėjimą ir į prašymus nebekreipė dėmesio. Todėl buvau priverstas kreiptis į atitinkamą svetimųjų įstaigą skoloms išieškoti. Ir kas būdinga: į leidyklos prašymus (20-30 laiškų) nekreipė jokio dėmesio, o kai paragino svetimasis, tuojau atsiliepė ir vienaip ar kitaip tvarko skolos reikalą. Tik labai gaila, kad svetimajam už patarnavimą reikia atiduoti 50 proc. ieškomos sumos!

6. Ar atsargoje egzempliorių palikta?

Taip, atsargoje turime pilnų komplektų. Laukiame užsakymų.

7. Ar Lietuvių Enciklopedija pasiekė bent kiek Lietuvą?

Taip, į Lietuvą yra išsiųsta apie 30 komplektų.

8. Kaip lietuvių visuomenėje buvo sutikta angliškojo leidimo idėja, t.y. kiek prenumeratorių susirado pačioj pradžioj?

Gyvu žodžiu, laiškais ir per spaudą angliškojo leidimo idėjai — Encyclopedia Lituanica (taip ji pavadinta) — buvo platus pritarimas. Bet prenumeratorių nesulaukta tiek, kiek reikėjo arba kiek buvo tikėtasi sulaukti. Atėjusi talka prenumeratomis toli gražu nepadengia I-jo tomo leidimo išlaidų (o mecenatų ar paramos iš šalies neturime) ir neužtikrina kito tomo leidimo. Tikiuosi, kad po I-jo tomo pasirodymo sulauksime žymiai platesnės talkos.

Šiuo metu rengiame prospektą, kurį išsiuntinėsime svetimųjų bibliotekoms (kolegijų, universitetų, miestų ir kit.). Neabejojame, kad ir iš ten sulauksime užsakymų. **Mūsų viltis į svetimuosius sustiprintų, jeigu studentai ir kiti atskirais lapeliais bibliotekose reikalautų Encyclopedia Lituanica.** Iš patirties žinome, kad 2-3 reikalavimai verčia bibliotekos vadovybę reikalaujamą leidinį užsakyti. **Šitokios talkos nuoširdžiai prašau.** Ne leidyklai, o mūsų tautai būtų pasitarnauta.

9. Kokios apimties bus Encyclopedia Lituanica ir kas jos redaktoriai?

Bus leidžiama 6 tomų apimties. Pirmojo ir antrojo tomų redaktorius yra prof. Simas Sužiedėlis.

10. Kiek laiko truko pirmojo tomo paruošimas?

Straipsnių paruošimas, vertimas ir spausdinimas užtruko trejus metus; daugiau laiko negu iš pradžių buvo manyta.

11. Su kokiais sunkumais teko susidurti angliškajam leidimui parengiant medžiagą, ją priderinant skaitytojo nelietuvio interesui?

Šia enciklopedija stengtasi apimti interesus angliškai kalbančių lietuvių ir nelietuvių. Jų interesai skirtingi. Ką pirmieji laiko vertinga ir žinotina, antriesiems gali rodytis mažai reikšminga. Tai sunkino me-

(nukelta į 4 psl.)

Prof. S. Sužiedėlis, Encyclopedia Lithuanica redaktorius

Enciklopedijos leidėjas J. Kapočius

Genriko Zimano rolė kaip žydų generolų

Sovietai atsiuntė grupę redaktorių. Pakeliavusi po Ameriką iki Kalifornijos, grupė grįš į New Yorką apie vasario 5. Joje yra ir Genrikas Zimanas, Vilniuje leidžiamos "Tiesos" redaktorius, išryškėjęs kaip Pirčiupio žydynių provokatorius.

"Tiesoje" savo laiku (1964) jis rūstinosi, kam lietuviai Vakaruose Lietuvą vadina okupuotu kraštu, ir pasitikėdamas sovietine jėga, siekiančia už sovietų valdomų teritorijų, grasinamai šaukė: kur jūs toliau bėgsite?

Šioje kelionėje savo grasinimų jis, žinoma, neįvykdys. Jam skirta rolė greičiau panaši, kaip Chruščiovo skirtos rolės savo generolam žydam. Kaip "Jewish Digest" 1953 rašė, Chruščiovas buvo pasilikęs du generolus žydus — Dragunskį ir Kreyzerį. Esą kai Vakaruose žydai ėmė šaukti, Chruščiovas siuntė delegaciją su generolu Dragunskiu. Vienas žydo generolo pasirodymas turėjo byloti, kad šauksmas apie žydų persekiojimą esąs melas. "Tik pažiūrėkit į mane — žydą generolą — ar tai reiškia persekiojimą!"

Zimano atvykimas sutapo su tokiu žydų ir nežydų šauksmu — kelių dienų demonstracijom dėl žydų persekiojimo Sovietuose. Ir Zimano pasirodymas turėtų žydam byloti: "Tik pažiūrėkit į mane — žydą redaktorių, kuris vadovauja opinijai visoje Lietuvoje — ar tai reiškia žydų persekiojimą!"

Vyskupai apie vyskupijų spaudą

Atsakymais į anketą 88 vyskupai ar valdytojai pareiškė savo pažiūras į vyskupijų spaudą. 49 vyskupai pasisakė, kad vyskupijų spauda būtina, 30— naudinga, 3 — nebūtina.

Daugiausia patenkintų yra laikraščiu Twin Circle (35), toliau — Register (32) ir Our Sunday Visitor (20). Daugiausia nepatenkintų National Catholic Reporter (36), The Wanderer (20) ir vėl Twin Circle (19).

Tarp magazinų daugiausia pasitenkinimo dėl Ligourian (29), Catholic Digest (25). Prieš juos nė vienas nepasisakė. Nepasitenkinimo daugiausia dėl Commonweal (29), iš antros pusės dėl konservatyvaus Triumph (14).

— **Protestantai** Vokietijoje pasiūlė, kad vardan protestantų ir katalikų suartėjimo būtų atšaukta Liutėrio ekskomunika, paskelbta 1521.

— **Kardinolas Mindszenty** nuo 1956 tebėra "svečias" Amerikos atstovybėje Budapešte. Niekas iš šalies negali jo lankyti. Tik kunigas gali ateiti jo išpažinties išklausyt. Tokį leidimą pas jį įeiti yra davęs dar prezidentas Eisenhoweris. Vengrijos komunistinė vyriausybė sutinka išleisti, bet su sąlyga: jei popiežius uždraus jam rašyti ar kalbėti apie Vengriją. Popiežius Paulius yra palikęs pačiam kardinolui nuspręsti savo likimą. Aišku, kardinolas tokios sąlygos priimti negali.

— **Tarptautinis eucharistinis kongresas** bus 1973 Melbourne, Australijoje. Jo vardas bus 'Neturtėlio žmogaus kongresas".

— **Nojaus arkos** ieškoti ant Ararato kalno vėl rengiasi nauja ekspedicija. Tam reikalui jau skirta 1 mil. dol. Iš lėktuvų Turkijos pusėje esą pastebėta iš po ledyno lyg laivo pavidalo ženklai.

SPAUDA

Petrusevičius lagery išliko gyvas, Lorentas ir Jurša pašauti mirė

Europos LF Bičiulis Nr.2 (62) pakartoja informaciją iš ukrainiečių leidinio "Revolutionary Voices", pub. by Press Bureau of the ABN, Munich 1969", kuriame yra paskelbtas ukrainiečio istoriko Valentino Morozo raštas Ukrainos SSSR aukščiausiai tarybai. Morozas buvo politinis kalinys, Mardvijos stovykloje Nr. 12, į kurią jis pateko 1966 pavasarį. Ten jis susitiko lietuvį Algirdą Petrusevičių. Morozas savo raštą pradeda vaizdu:

". . .Ginkluoti persekiotojai apsupo krūmus, kuriuose slėpėsi trys pabėgėliai iš vergų stovyklos. Mėginimas pabėgti baigėsi nesėkmingai. Neturėdami kitos išeities, jie pakėlė rankas.

— Mes — neginkluoti! Pasiduodam! — šaukia vienas.

Žmonės su atkištais automatais pasigailėjimo nežino. Salvė, antra, trečia.

Trys lavonai pametami stovyklos aikštėj, kaip įprasta. Tegu bus pamoka visiem kitiem! Senas numeris vergams pagąsdinti. Vergvaldžiai vis dar tvirtai tiki jo veiksmingumu. Kaliniai su užuojauta žvelgia į tris likimo draugus, kurie savo krauju pirko laisvę.

Bet kas tai? Du iš jų sukrutėjo! Taip, du dar gyvi! Negailestingieji persekiotojai per anksti triumfavo. Jie padarė klaidą, netikrus lavonus išmetę aikštėn. Dabar per vėlu pribaigti, nes stebi tūkstančiai akių.

Tokiu būdu išliko gyvas Algirdas Petrusevičius, Lorentas, Jurša žuvo . . ."

"Tai įvyko 1956 pavasarį, tuojau po to, kai XX-sis kompartijos suvažiavimas pasmerkė stalininę sistemą . . ."

Morozo rašto turinį Europos LF Bičiulis toliau atpasakoja: "V. Morozas savo rašte toliau pažymi, kad trys lietuviai buvo nušauti, nors sovietinis teismas nebuvo pasmerkęs jų mirti, o baudžiamasis teisynas (183 str.) už mėginimą pabėgti iš bausmės atlikimo numato daugiausia 3 metus kalėjimo. Be to, sovietų konstitucinės teisės prasme **suverenios** Lietuvos SS respublikos aukščiausias teismas juos pavedė KGB žinybai laikyti kalėjime, bet ne daugiau."

Tokį samprotavimą ELFB taip vertina: "Tai argumentai, kuriuos naudoja sovietinės sistemos auklėtinis, pasipiktinęs, kaip sistemos gynėjai praktikoje laužo savo teoriją. Mes netikime ta teorija, netikime "dialogu" tarp aukos ir budelio, bet turime būti dėkingi, giliai dėkingi ukrainiečiui už tai, kad jis ne tik vergvaldžiams, bet ir mums, aukų kraujo giminėms, priminė tebevykstančią tragediją."

"Kažkodėl laisvieji lietuviai, jei dar iš viso prisimena gyvybių aukas kovoje už Lietuvos laisvę, tai tik būtajame laike. Šalia to vis garsiau nuskamba šūkiai, kad mes perdaug dairomės į "praeitį" ir nematome "dabarties" . . .

"Kaip tai atsitinka, kad žinios apie lietuvių kančias pasiekia svetimas ausis, pasiekia tuos, kurie turi pakankamai rūpesčio savaisiais kankiniais, konkrečiai šiuo atveju — ukrainiečius, bet nepasiekia lietuvių? O juk, regis, ir lietuviai keliauja: vieni į ten nuvažiuoja, kiti į čia atvažiuoja, atveža įdomių žinių, kur kokie keliai asfaltuoti, užželdinti skverai, kokie pastatai iškilo ar sugriuvo, bet nė pelytė necypteli apie mūsų žmones, kuriuos KGB medžioja kaip laukinius žvėris ir valkioja po stovyklų aikštes."

ANTANAS J. ŠAVELSKIS — lietuvis advokatas — 80-30½ Jamaica Ave., Woodhaven, N.Y. 11421; tel. 849-1060, namų TW 7-3061 (nuo 9 r. iki 9 v.)

J. B. SHALINS-ŠALINSKAS — Laidotuvių direktorius. 84-02 Jamaica Ave. (prie Forest P'way Sta.), Woodhaven, N.Y. 11421. Suteikia garbingas laidotuves. Koplyčios nemokamai visose miesto dalyse. Tel. VIrginia 7-4499.

JOSEPH GARSZVA — GRABORIUS, BALSAMUOTOJAS. 2 modernios koplyčios. 231 Bedford Avenue, Brooklyn, N.Y. 11211; EV 8-9770.

MATTHEW P. BALLAS FUNERAL HOME — Moderni koplyčia, Air-conditioned. A. J. Balton-Baltrūnas, Licensed Manager and Notary Public. 660 Grand St., Brooklyn, N. Y. 11211; ST 2-5043.

STEPHEN AROMISKIS (Armakauskas) — Graborius-balsamuotojas. Moderni koplyčia. 423 Metropolitan Avenue Brooklyn, N.Y. 11211, EV 7-4335.

BUYUS FUNERAL HOME, Mario Teixeira, Jr. laidotuvių direktorius. 426 Lafayette St., Newark, N.J. 07105; tel. MArket 2-5172. Paruošiamos garbingos laidotuvės. Modernios koplyčios, oras vėdinamas.

VAITKUS FUNERAL HOME. Notary Public. 197 Webster Ave. Cambridge Mass. Pranas Vaitkus, laidotuvių direktorius ir balsamuotojas. Moderniška koplyčia šermenims dykai. Aptarnauja Cambridge ir Bostoną. TR 6-6434.

RIMOS IR JUOZO BRUŽŲ vienintelė lietuviška siuntinių įstaiga didžiajame New Yorke, atlieka visus patarnavimus sudarant siuntinius ir užsakant kitas dovanas į Lietuvą. Greitas patarnavimas — žemos kainos. 370 Union Ave., Brooklyn, N.Y. Telef. EV 4-4952

ANDRIUS ARMONAS, statybininkas — Long Islande stato įvairaus dydžio naujus namus, kuriuos galima tuoj įsigyti. Priimam užsakymus pastatyti pagal pirkėjo pageidavimus ant mūsų arba pirkėjo žemės. Statybą atliekam sąžiningai pagal susitarimą už labai prieinamą kainą. Tel. (516) AN 1-2864.

JUOZO ANDRUŠIO Real Estate, Insurance. Apraudimas gyvybės, namų, automobilių, baldų ir k. Namų pardavimas, apdraudos, Income Tax užpildymas, Mutual Funds—pinigų investacijos. Kasdien nuo 9 iki 8 val.; šeštadieniais iki 6 v. pp. 87-09 Jamaica Ave., Woodhaven N.Y. 11421; VI 7-4477.

JOHN ORMAN AGENCY / Insurance - Real Estate. Namų pirkimo, pardavimo ir visais reikalais kreipkitės į mūsų įstaigą. Pildomi miesto, valstybės ir federalinės valdžios mokesčių (Income Tax) pareiškimai. — 110-04 Jamaica Ave., Richmond Hill, N. Y. 11418; tel. VIrginia 6-1800.

VYTAUTAS BELECKAS, sav. Winter Garden Tavern. 1883 Madison St., Ridgewood, N.Y. 11227, EV 2-6440. Salė vestuvėms ir kt. pramogoms. Be to, duodami polaidotuviniai pietūs. Pirmos rūšies lietuviškas maistas prieinama kaina.

SIDABRINIO VARPO KEPYKLA - Silver Bell Baking Co. Lietuviška ir europietiška duona ir pyragai, šventėms, vestuvėms bei pokyliams tortai. Dalia ir Albertas Radžiūnas, sav. 36-38-40 Stagg St. Brooklyn, N.Y. 11206; ST 2-5938.

S & G MAISTO KRAUTUVĖ. Antanas Vaitkus, vedėjas. 84-04 Jamaica Ave. Woodhaven, N.Y. 11421, VI 9-5077; 340 Grand St. Brooklyn, N.Y. 11211, ST 2-4329. Papigintom kainom priimame užsakymus vestuvėms ir pobūviams. Pristatom į namus liet. skilandžius, sūrius. We take all orders special price for Weddings and Parties. Home-made Bologna.

SUPERIOR PIECE GOODS CORP. 200 Orchard St. New York, N.Y. 10002, AL 4-8319. Vilnonės medžiagos jūsų artimiesiems—importuotos ir vietinės. Vilnonės medžiagos kostiumams, paltams ir suknelėms. Taip pat šilkinės, maišytos, spalvotos, lovoms užtiesalai, vilnonės skaros ir šalikai—geriausios rūšies pigiausiomis kainomis. Specialus patarnavimas paruošiant pakietus į Europą. Užeikite ir įsitikinsite!

VYTAUTAS MAŽELIS, fotografas — vestuvės: spalvota ir juoda balta (gali vykti ir į kitus miestus), portretūra, meno darbų nuotraukos ir kiti foto patarnavimai. 422 Menahan St. Ridgewood, N.Y. 11237; Tel. HY 7-4677.

NEW YORK — **Lietuvos atsiminimų radio valanda** šeštadieniais nuo 5 iki 6 val. WEVD 1330 kil. 97.9 mg. FM. Direktorius dr. Jokūbas J. Stukas, 1016 Schleifer Rd. Hillside, N.J. 07205; tel. 201 - 289-6878.

NEW YORK — **Laisvės žiburys**, lietuvių ir anglų kalbomis sekmadieniais 9-10 val. ryto WHBI 105,9 FM banga. Vedėjas Romas Kezys, TW 4-1288, 62-15 69th Pl., Middle Village, N.Y. 11379.

PHILADELPHIA, PA. — **Bendruomenės Balsas**, WTEL, 860 kilocycles šeštadieniais nuo 1:30 - 2:30 p.p. 1203 Green St., Philadelphia, Pa. 19123; PO 5-0932.

PITTSBURGH, PA. — WZUM, 1590 banga sekmadieniais 12 iki 12:30 p.p. Vedėjas **V. A. Yucius**, 52 Shady St. W. Pittsburgh, Pa. 15228, tel. 563-2754.

HARTFORD, CONN. — ved. **Alg. Dragūnavičius**, WBMI - FM 95.7 sekmadienį nuo 12 iki 1 p.p. — 273 Victoria Rd., Hartford, Conn., telef. 249-4502.

DETROIT, MICH. — **Lietuviškų melodijų radio valanda** iš WMZK-FM stoties, banga 98 mc. antradieniais ir ketvirtadieniais nuo 8 iki 9 v.v. Vedėjas Ralph Valatka, 17696 Warwick, Detroit, Mich. 48219, tel. 537-5550.

BOSTON, WORCESTER, BROCKTON, Mass. — **Vedėjas P. Viščinis**, 173 Arthur St., Brockton, Mass., tel. JU 6-7209; FM bangomis 107.9 mc. WHIL 1430 kil. Medford, Mass. sekmadieniais nuo 11-12 vid.

ROCHESTER, N.Y. — **Kultūrinė lietuviška valandėlė** sekmadieniais 9-9:30 val ryto per WCMF-FM, 96,5 mc. Klubo valdybos pirm. Pr. Puidokas, 580 Wilkins St. Rochester, N.Y. 14621.

BOSTON, MASS. — Vedėjas **Step. Minkus**, WLYN 1360 kilocycles ir FM 101.7 banga sekmadieniais nuo 1-1:30 val. p.p. — 502 E. Broadway, South Boston, Mass. 02127

VIrginia 9-4496
A. R. SHIPLEY COMPANY
Aluminum Combination Windows and Doors
Jalousie Windows
Aluminum Awnings
600 RIDGEWOOD AVE.
Brooklyn, N. Y. 11208
Allen R. Shipley

DEXTER PARK PHARMACY
Wm. Anastasi, B. S.
77-01 JAMAICA AVENUE
(Cor. 77th Street)
Woodhaven, N.Y. 11421
WE DELIVER
MIchigan 2-4130

NEW YORK CHICAGO
LITAS
INVESTING CO. INC.
specializuojasi nekilnojamo turto, trumpalaikių paskolų, akcijų biržos ir kitose srityse. LITO bendrovė Jus kviečia investuoti indėlių formoje. Už indėlius mokamos aukštos palūkanos. Investavimo arba paskolų reikalais prašome kreiptis:
Litas Investing Co., Inc.
86-01 114th Street, Richmond Hill, N.Y. 11418
Tel. 212-441-6799
2422 West Marquette Rd., Chicago, Ill. 60629
Tel. 312-476-2242

DARBININKAS 910 WILLOUGHBY AVE. BROOKLYN, N. Y. 11221

Editorial Office GL 5-7281 • Business Office GL 2-2923
THE WORKER (Title Copyright) by FRANCISCAN FATHERS
Eina nuo 1915 metų.
1951 sujungė AMERIKĄ, LDS organą DARBININKĄ ir LIET. ŽINIAS
Second-class postage paid at Brooklyn Post Office
Published semi-weekly except holiday weeks and July and First week in August when published weekly.
Prenumeratos kaina $8.00 — Subscription per year $8.00
Laikraštį tvarko REDAKCINĖ KOMISIJA.
Straipsnius ir korespondencijas redakcija talso savo nuožiūra. Nenaudoti straipsniai saugomi ir grąžinami autoriams prašant. Pavarde pasirašyti straipsniai nebūtinai išreiškia redakcijos nuomonę. Už skelbimų turinį ir kalbą redakcija neatsako.

Stalinas vėl keliamas iš numirusių

(Tąsa iš pereito nr.)

Tai tik žinomi ir patikrinami skaičiai. Bet jie nepilni, nes tikslios statistikos niekas nepadarys. Teisingai Suvarinas (knygoje "Marxism in the Modern World") rašo: "Jei sudėsime į krūvą visus žuvusius paskutiniame kare, tai Stalino aukos bus žymiai didesnės. Pasirėmę tik prieinamom statistikom, matysime, kad to tirono valdymo metu Sovietų Sąjungos gyventojų deficitas viršija 100 milijonų asmenų".

Taktikos manevras

Sekant Sovietų Sąjungos vidaus gyvenimą, žiūrint į įvairius įvykius jau iš tolo, kyla klausimas: ar Chruščiovo Stalino "nuvainikavimas" buvo nuoširdus, o gal tik taktikos manevras? Šiandien jau daugelis mano, kad Chruščiovas apkaltino Staliną norėdamas po tokios žiaurios diktatūros pasirodyti kraštui demokratiškesnis. Juk jo patarėju nuo seniau buvo tas pats Molotovas, didelis Stalino metodų šalininkas. Bet ar buvo pajusta toji Chruščiovo "demokratija"?

Liko ta pati "laisvė"

Gyvenimo sąlygos Sov. Sąjungoje liko kaip buvę. Moterų "lygybė" su vyrais sunkiuose darbuose liko ta pati. Dargi, palengvinus divorsus, moters ateitis pasunkėjo. Liko tas pats gyvenimas prikimštuose butuose, pragyvenimas pabrango. Intelektualai ir toliau buvo kontroliuojami ne tik ką sako, bet ir ką galvoja. Sovietinis žmogus ir toliau liko be privatinės nuosavybės, be jokios minties laisvės. Jis ir toliau liko policijos ir teisėjų malonėje. Jis ir toliau negali būti bet kokiuose rinkimuose kandidatu, jei nėra patikimas kompartijoje, negali rinkimuose balsuoti už ką nori, o tik už tuos, kuriuos vieninteliu kandidatu sarašu pasiūlo kompartija. O jeigu Sov. Sąjungos pilietis pasirodo esąs krikščionis, tikintis, jis metamas iš socialinio gyvenimo; nukenčia ne tik jis pats, bet ir jo šeima, artimieji, susilaukia įvairių nemalonumų iš policijos, kol nelieka išstumtas iš bet kokio viešojo gyvenimo. 1964 gruodžio 14 "Komunistas" rašė: "Sov. Sąjungos komunistų partijoje nėra vietos demokratijai".

Po stalinizmo ratu

Intelektualai, rašytojai, kurie patikėjo, kad jau atėję demokratiškesni laikai, ir ėmė viešai reikšti savo mintis, tuoj pateko po stalinizmo naikinančiu ratu: gen. Grigorenko 1961 ir 1969, Osip Brodski, Oleg Šamatov 1964, Daniel ir Siniavski 1966, Juri Galanskov, Aleksis Dobrovolski, Vladimir Bukovski 1967, Vera Laškova, Ginzburg, Litvinov, Larissa Daniel, Essenin Volpin 1968. Visa eilė intelektualų, bandžiusių pasiskųsti dėl žmogaus teisių laužymo ir laisvės nebuvimo Sov. Sąjungoje atsidūrė arba Sibire, arba pamišėlių namuose. Panašus likimas laukia ir Solženycino, kuris yra išmestas iš rašytojų tarpo ir kaltinamas valstybės šmeižimu.

"Perauklėjimo" stovyklos

Stalino nuopelnas yra ir tas, kad jis pirmasis išrado ir sukūrė vadinamąsias "darbu perauklėjimo stovyklas", į kurias sugrūdo visus savo įsivaizduojamus priešus. Po jo mirties tos stovyklos buvo pavadintos "Darbo kolonijomis"", kur pavojingi elementai auklėjami darbu. Bet iš tikrųjų ten niekas nepasikeitė.

Specialios celės

Maskvos įsakymu, nuo 1965 visuose kolchozuose, sovchozuose, fabrikuose ir kitose įmonėse buvo įtaisytos specialios celės (izoliatoriai). Asmuo, patekęs į tokią mažutę, be šviesos celę, paliekamas be maisto ir be vandens. Kai sukris ir mirs, niekas nežinos, kur jis dingo. Tokių izoliatorių sargai yra vadinamieji "narodnikai" — specialiai tam darbui išmokyti jauni vyrai, turintieji kietą ir taiklų kumštį. Tokių "narodnikų" šiandien Sov. Sąjungoje yra apie 5 milijonai. Jie veikia bendradarbiaudami su milicija, bet dažnai ir pati milicija jų bijo, nes jie turi daugiau teisių ir privilegijų už pačius milicininkus. Tokiomis priemonėmis Sov. Sąjungoje palaikoma tvarka, darbo drausmė, užkertamas kelias sabotažininkam ir pan. (Kanduishki Farm, 1965 gruodžio 25).

Diktatūra — režimo būtinybė

Tokie ir panašūs faktai rodo, kad, nors Stalinas mirė, tačiau stalinizmo metodai liko galioje. Todėl negalima kalbėti apie stalinizmo atgijimą, o tik apie jo metodų sugriežtinimą.

Sukrėstas Čekoslovakijos paskutinės okupacijos, Brežnevas (turėjęs net pačiame prezidiume nepritariančių) turėjo sustip rinti savo pozicijas ir ėmė tempti aparato varžtus. Atgaivindamas Stalino šmėklą ir pateisindamas Stalino metodus, Brežnevas stiprina savo valdžią teroro baime. Tokiu būdu vis labiau išryškėja diktatorinis radikalizmas, kuris komunizme yra esminis.

Komunistinis režimas negali išsilaikyti be diktatūros, be policinio teroro, be priešų smegenų plovimo, be imperializmo, kuris padeda komunizmui plisti ir stiprėti. Viena ar kita šių priemonių gali laikinai susilpnėti pagal taktikos manevrus, bet niekada negali išnykti, nes tai yra vitalinė režimo būtinybė.

Klaidinga ir žiauri sistema

Teisingai pastebėjo Stalino duktė Svetlana pereitų metų rugsėjo 16 pareiškime:

"Pati sistema yra klaidinga ir žiauri. Rusijos drama neprasidėjo su mano tėvu. Ne jis išrado diktatūrą, policiją, špionažą. Jis visa tai paveldėjo iš Lenino. Leninas įvedė komunistų partijos monopolį. Tas monopolis reiškia sunaikinimą bet kokios priešingos nuomonės. Iš to kyla cenzūra ir tironystė".

Kad komunizmas neįmanomas be diktatūros, paliudija vienas iš komunistų vadų—Kocetovas, 1969 spalio 16 laikraštyje "Oktiabr" tvirtindamas: "Nėra komunizmo be proletariato diktatūros".

V. Mar.

Dail. V. Kašubos sukurta Kryžiaus Kelio VI stotis — Nuotr. V. Maželio

Mažas paminklas dideliam žmogui ir...

1969 metais buvo pagarsintas Vaižgantas — buvo suėję 100 metų nuo gimimo. Vienur kitur buvo surengti minėjimai, parašyti straipsniai. Tačiau pastovesnio paminklo Vaižgantas čia nesusilaukė — kaip ir Maironis.

Tokiame skurdžiame minėjimų fone paimi į rankas su malonumu du leidinėlius — "Tiesiant kelią Lietuvos nepriklausomybei", "Rimai ir Nerimai", Pirmas yra 42 pusl. — Vaižganto kalbų ir straipsnių rinkinys, viso 15 gabalų, tarp jų ir Vaižgantą plačiai išpopuliarinusios jo kalbos 1917 Petrapilio lietuvių seime. Antras leidinys, 56 pusl., prabanginės formos— yra Vaižganto populiarioji apysaka "Rimai ir Nerimai". Abi knygeles išleido Chicagos Pedagoginis lituanistikos institutas, paruošė to instituto lektorius Domas Velička. Finansavo pirmą — Asta K. Veličkaitė, instituto aliumnė, antrą — Lietuvių tautinės sąjungos Cicero skyrius.

Ačiū jiem visiem, kad padarė, kaip antrame leidiny sakoma, "mažą paminklą dideliam žmogui".

★

Didelį paminklą rengiasi daryti Balfas — sau paminklą. Esą surinkta keletas tūkstančių pinigo. Esą pakviestas redaktorius ir sutartas jam atlyginimas. Anksčiau ar vėliau turi pasirodyti Balfo veiklos istorija.

Nebūtina manyti, jog yra tiesa,kad paminklas statomas mirusiam; istorija rašoma tam, kas nustoja istoriją daręs. Balfas nemiręs ir nenustojęs istoriją daręs. Kiti motyvai verčia suabejoti Balfo iniciatyvos šiuo atveju tikslingumu. Būtent, Antanas Sodaitis paruošė ir Balfas išleido 136 puslapių Balfo dešimtmečio istoriją — nuo 1944 iki 1954; Balfo buvęs pirmininkas prel. J. B. Končius 1966 išleido savo "Atsiminimus iš Balfo veiklos", kuriuose per 404 puslapius rodė laikotarpį nuo 1944 iki 1964. Turint galvoje tas dvi knygas, o taip pat plačias metines Balfo apyskaitines apžvalgas, tenka suabejoti, ar nuo to laiko Balfo veikla yra tiek nauja, kad reikia ir naujos knygos. Ar nemano Balfo veikėjai, kad pagaliau ir dabar dar ne visos tos veiklos detalės tikslinga būtų skelbti?

Gal paties Balfo gražiai iniciatyvai būtų tikslingiau pasekti pavyzdžiais tų, kurie buvo pasiskelbę leisią tos ar kitos Lietuvos gimnazijos sukaktuvinį leidinį, bet paskiau nuo to susilaikė. Susilaikė nuo lokalinės ar dalinės reikšmės leidinių infliacijos.

Jų vietoj ar ne būtų prasmingiau jėgas ir tūkstančius skirti darbui, kuris turėtų ne istorinės, bet ateitį kuriančios reikšmės: darbam, kurie stiprintų jaunosios kartos lietuvišką sąmonę, ar darbam, kurie senajai kartai padėtų ramiau ir lietuviškiau sulaukti artėjančią gyvenimo pabaigą jiem jau suorganizuotuose ar organizuojamuose lietuviško bendruomeninio gyvenimo namuose?

Iš tų dvejopų darbų pastarasis labiau tiktų Balfo charakteriui. Tiesa, nei pirmas nei antras gal nepagarsins veikėjų vardų, betgi duos jiem pasitenkinimą, kad yra atlikę nežinomojo samariečio kilnią rolę. O tai irgi yra paminklas . . .

★

Tarp pirmos rūšies paminklų yra pvz. gyvas Chicagoje Jaunimo centro praplėtimas. New Yorke yra gyva Kultūros židinio statyba. Jaunimas ir nejaunimas jau dabar mato, kiek to židinio kuklia patalpa pasinaudoja kiekvieną savaitgalį. Tiek viena, tiek kita statyba reikalinga paramos ir virs tų miestų lietuviam paminklais.

PIETŲ AMERIKOS LIETUVIŲ KONGRESAS

Venezuelos Lietuvių Bendruomenės Taryba savo posėdyje sausio 11 d. nutarė imtis iniciatyvos suorganizuoti Penktąjį Pietų Amerikos Lietuvių Kongresą Venezueloje, Maracay mieste su atskiromis išvykomis į Caracas, Campo Carabobo ir kitur, jeigu Argentinos, Brazilijos, Kolumbijos, Uruguajaus ir JAV lietuviai šiai minčiai pritars ir šio kongreso darbuose dalyvaus. Kongresui numatytos trys provizorinės datos ir būtent:

a) š.m. spalio 9-13 dienomis,
b) š.m. gruodžio 27-31 dienomis ir
c) 1971 m. Vasario 16 proga.

Dėl šių datų atvykstą kongresan ar tų kraštų vadovybės prašomi pasisakyti raštu iki vasario 28 d. Organizatoriai vadovausis daugumos pageidavimu.

Iš JAV nutarta specialiai pakviesti vysk. V. Brizgį, PLB, Vliko ir LLK reprezentantus.

Visi kongreso dalyviai kelionės ir pragyvenimo išlaidas apsimoka patys.

Šiam istoriniam Venezuelos Lietuvių Bendruomenės Tarybos posėdžiui pirmininkavo Jurgis Bieliūnas, sekretoriavo Aurelija Žalnieriūnaitė -Ross. Pagrindinis referentas — inž. Vladas Venckus.

Šis Tarybos nutarimas pavedamas pradėti vykdyti centro valdybai.

Vladas Venckus,
Venezuelos LB centro v-bos pirmininkas

VAIŽGANTAS

ŽEMAIČIŲ ROBINZONAS

(21)

Tai buvo ištisa procedūra. Tam tikslui kamendorėlis įsidėdavo šešis butelius bairišio, o altaristėlis pusbutelį čiščenos; tos brangesnės, už 60 kapeikų. Klebonėlis iš pėrenės važiavo tiesiai namo, jo ir Kaniavos nesikvietė: ką gi būt veikę su svečiu, kurs nieko neragauja? O su anais buvo galima "vėsintis" iki pat antriems prakaitams išmušant, Vincentienei priduriant kunkuliuojantį virtuvą, sviesto, sūrio, kartais ir kumpio, nors pati subatijo.

Kūma Vaurus su žmonele vis labiau gaužės į savo kertelę — nebuvo pratę būti tokiame bažme visai atsitiktinių žmonių nei matyti nuolat stovintį ant stalo buteliuką. Vaurūs nieko vienas antram nesisakė, tačiau abudu tą pačią jautė: jei taip Vincai visados ūš, skolos nepabaigs mokėti.

ĮGALIOTAS

Parapija Tauzų Kaniavą jau vadino geriančiu, — dar ne girtuokliu, ne: girto jo niekas nematė, — bet geriančiu, kada tik nori ir kur tik nori miestely. Nepatiko tai senajam klebonėliui, o sakyti Vicentui vis dėlto nieko nesakė: taip visą tą nedorybę Vincas gaubė savo, Robinzono, šlove; darbštuolis, pasiryžėlis.

Be to, šiaip ar taip, Kaniava buvo tas vienas parapijoje pažanguolis ūkininkas, šviesuolis pilietis. Jis niekados nerimo ko prašmatnesnio neprasimanęs: tai naujoviškų padargų žemei dirbti, tai rinktinių sėklų ar dirbtinių trąšų iš kažin kur neparsivežęs. Visa apylinkė paskui bėgiojo prisižiūrėti, kaip plūgu ariama, kaip vėtykle vėtoma ar rugiai kertama. Ir Kaniavos šlovę kėlė vis aukščiau. Niekas dar nenusimanė, kad kai medžioje ir statyboje Vincas pirmininkavo, tai ūkyje iš tikrųjų Antanas pirmininkavo. Jo būta prityrusio kaimo ūkyje. Šeimininkui Vincui bebuvo likęs garbės titulas.

O gerti kas gi negėrė? Gal vienas Vaurus tebuvo abstinentas ir amžinatilsalį Vencės tėvelio nabaštikas. Be to, Kaniava buteliavosi su kunigais-ponais, ne su bet kuo, ir tai daug reiškė. Gerai, kad nors su saiku. Klebonėlis dar nebuvo girdėjęs patvirkėlių vaikių, tyčia pavartojančių didelį "saiką" nusigerti.

Kaniava tebebuvo jaunas, dar labai jaunas, bet jau ketvirti metai kaip dėdė; prie tos rolės jau buvo pripratęs ir net dėdiškai įdužėjęs; jis tarp visų vyrų jau buvo žymesnis savo kūno kresnumu ir skaisčiai rausva sprando ir veido oda. Baltaplaukiui tai derėjo. Dabar Vicentas Kaniava buvo vyriškai gražus ir panašus, kaip pirmiau buvo kavalieriškai; toks derėjo ir ponu vadinti. Ir kai pasimirė Brostvos vadas, parapijos marčelga, klebonėlis brostvininkams patarė poną Tauzų Kaniavą išsirinkti sau vadu.

Išsyk prabilo pavydas.

— Ką? Tokį snarglių,atsiprašant, ir jau pirmuoju parapiečiu? Ar jau nebėra rimtų senių?

O kai iš tikrųjų teko statyti kandidatai, tai visi, sulyginus su Tauzų Kaniava, tebuvo gyvi juodnugariai, beraščiai prasčiokai, nieko daugiau. O poną Kaniavą nors su pačiu sprauninku sudėk. Ir Brostva Kaniavą padarė pirmuoju mažos respublikos piliečiu. Kaniava 29 metų pasiekė galimos kaimo aukštybės. Tai negirdėtas daiktas.

Gerai, kad už Antano galvos Vincui vis daugiau ėmė rastis laiko už namų gaišti. Ir kai jis miestelyje ponavo, Antanas toks pat žymus, pranašus namie buvo. Niekas negalėjo bepasakyti, kad jis ne gaspadorius, kai šeimininkas. Jis dabar atrodė nelyginant veislinis bulius: gerai įšertas, riebus, storu sprandu, kiek prisimerkęs, lyg tik ką jį buvo kas už ausies pakasęs, prieš paleisdamas iš jungo, o dabar besilsįs ir besidairąs į kresną savo patelę.

Dužėjo ir Uršulė, neišvarginama nei vaikais, nei darbais. Santykiai su vyru Vicentu tebebuvo geri, nors nebe tokie romantiški kaip iš pradžių. Dabar jiedu jau buvo pora gerų patinų, viens antram reikalingų ir viens antrą pilnai patenkinančių. Tai ilgesnis ar trumpesnis pasiskyrimas nebeliūdino ir pro langus dairytis nebevertė: pareis pasivėlavęs, kai viską atliks.

O atlikti Vincui Kaniavai ūmai teko daug. Klebonėlis seno ir paseno; nebe kiek su gyvaisiais bekalbėjo, o jų reikalų ir visai nebevedė.

— Kai numirs klebonėlis, šešiasdešimtis metų pavaldęs didžiulę parapiją, gausime putros. Kiek savo pinigų sudėjo, giminių neturėdamas, kiek svetimų globojo. Tai kai teks atsiimti, kažin kurio galo bus griebtis . .

—Taip abejojo tie, kas su savo klebonu neturėjo jokių reikalų. O kas turėjo, dar niekas nepasiskundė kuriuo nesusipratimu. Kol nebuvo bankelio, indėlius ar, tikriau, podėlius valdė; o ligi tik atsirado, tuojau jais nusikratė, kiekvienam pradėdamas einamąją sąskaitą ir pamokydamas, kaip toliau pačiam taupyti ir verstis.

— Iš manęs dar pavogs, o bankeliui padidės apyvartos ir jis atsilygins palūkanomis.

Ir visi buvo patenkinti.

Vieną kartą Tauzų Kaniavai pasirodžius miestely, štai klebonijos tarniukas beprisistatęs.

— Klebonėlis senolėlis, sako, jau kelinta diena kaip negaluoja ir iš lovelės nebesikelia. Sakos norįs su ponu marčelga pasimatyti.

Ponas marčelga, visa pametęs, nužingsnniavo į savo principalą, pasiryžęs jam dulkes nudulkinti, visa padaryti, ko tik iš jo bus pareikalauta. Tiek daug kaltas jautės už jo išaukštinimą ir iššlovinimą. Be to, šiaip versk ar taip versk, Vincas ėmė jaustis kaltas savo itin gerbiamam ganytojui ir savo auklėtojui karšinčiui, dviem parapijos patriarcham, per palaidu gyvenimu. Vincas ėmė jaustis ėmęs be tikslo dvakinėti ir tai jam pačiam ėmė darytis kok tu. Čia atsigėrei, ten atsigėrei; vakar atsigėrei, šiandien atsigėrei; su kamendorėliu atsigėrei, su altaristėliu atsigėrei . . . Galų gale tai per vienoda ir niekam nenaudinga.

— Ponas marčelga . . .Sūnau. Ryt, poryt manęs čia nebebus. Ir kam aš bereikalingas, jei tik šį kambarėlį belaikau užėmęs? Ponui Dievui, aukščiausiam savo principalui, apyskaitą paruošiau, tik vargu bau priims ištisai. Jei atsidėjęs pakontroliuos, daug kas atkris, o perdirbt nebėra kada. Su ponu Dievu tačiau stačiau gatava atmieruota; blogiau bus su žmonėmis: aš tebesu su savo parapija dar neatsiskaitęs, iš parapijos aš nieko nenoriu išsinešti. Davinėjau jai, ko pats buvau gavęs iš Dievo malonės, kaip tatai kamajiškis kun. Strazdas. O ką man duodavo, ne per prievartą, už patarnavimus, kroviau į fondą naujai parapijos bažnyčiai pastatyti, kaip tasai naujamiestiškio Vilniaus prelatas Baukys. Į tą pat fondą dėjau ir pasitaikomas parapijos aukas. Kiek to ir to buvo, neskaičiau ir nėra kam: vis tiek nieko į anapus grabo neišsinešiu. Iš visa to susidarė rimta suma, visai pakankama gražiai kaimo bažnytėlei pastatyti. O jau didelis laikas — žiūrėk, senoji medinėlė kaip vapsvų išgraižyta; dar pati sukryps parapijos nešlovei. Imk, vaikeli, ir mano bei parapijos vardu pastatyk. Aš pats to būč nesugebėjęs . . .

— O aš! — nusigando Vicentas. — Nebent tėvelis tyčiojies iš manęs! Na, koks aš bažnyčių statytojas, tesusilipdęs kiaulidę?

— Bet pirma nė kiaulidės nemokėjai pastatyti, o prireikė, ir išmokai. Kai reiks, išmoksi ir bažnyčią statyti. Negi pats planus dirbsi ir plytas nešiosi; tu tik būsi kurstytojas ir pinigų mokėtojas, o kitką visa jau padarys rangovai. Tavo dalykas bus, kad mano sukrautieji pinigėliai niekais neišeitų. Aš juos atiduodu Dievui pagerbti, savo menkai dūšelei iš skaistyklos vaduoti (Į pragarą lyg ir nepateksiąs jaučiuos — rūpinaus išsilyginti). Būk taupus, kad mažu padarytumei daug ir gražiai. Nesi sugriuvęs. Pasidairyk po miestus, pavartyk pastatų knygas. Štai tau dovanų vadinamoji Enciklopedija; ten daug ko rasi. Rusiškai moki?

— Gerai išmokęs esu mokykloje, tėveli. Ir lenkiškai paskaitau.

— Tai tau atiduodu visą savo biblioteką. Parsigabenk su visomis šėpomis ir vartyk nuliekamais laikais. Klausyk, ponas maršalka! Kalbėsiu iš anapus grabo. Matau tave ateityje dvejopą: statų, gražų, su garbės vainiku, ir raudoną, išpurtusį alkoliką, sėdintį ir nosį paknebinusį. Vaikeli, būk status . . . Tu linksti . . .

(Bus daugiau)

Privatūs apsireiškimai ir haliucinacijos

(Tąsa iš pereito nr.)

MONSINJORAS L. C. GIŽINSKAS

Ar įmanoma vienoda haliucinacija keliuose asmenyse?

Atsakymas yra neigiamas. Neigiamas dėl to, kad psichologinis depozitas, apie kurį kalbėjome, kiekviename asmenyje yra kitoks.

Garsus botanikas Karolis Linnaeus (miręs 1778) sako, kad medyje net ir su daug tūkstančių lapų nėra dviejų visiškai tokių pat lapų. Kitas mokslininkas August Weismann (m. 1914 garsus paveldėjimo fenomenų tyrinėtojas, teigia, kad nėra ir negali būti dviejų visiškai tokių pat psichologinių depozitų. Priežastis yra ta, kad tie patys veiksniai nevienodai veikia žmones, kurie skiriasi amžiumi, lytimi, išsimokslinimu, profesija, temperamentu ir įvykio metu skirtingu fiziniu bei psichiniu stoviu. Šitų teigimų iliustracijai čia noriu pateikti porą pavyzdžių.

1918, baigiantis pirmajam pasauliniam karui, Lietuvoje siautė dėmėtosios šiltinės epidemija, kuri to meto Žemaičių vyskupijoje atėmė gyvybę iš 78 kunigų. Panevėžyje vokiečių komendanto įsakymu buvo įrengtas atskiras šiltininkų barakas. Tame barake dirbo mano pažįstama sesuo-slaugė, inteligentiška moteris. Kažkokia proga aš ją paklausiau, ar pasitaiko, kad tuo pat metu keli šiltininkai imtų haliucinuoti ("kliedėti"). Ji atsakė, kad tai dažnai pasitaiko, kada ligoniai turi aukščiausią temperatūrą. Mano kitas klausimas buvo, ar ji galėjo patirti, ką tie haliucinuoją pacientai matė ir girdėjo. Atsakymas buvo teigiamas. Pacientai kalbėjo; kartais, didžiai susijaudinę, jie prašė pagalbos prieš jų tariamai matomas pabaisas. Mano trečias klausimas buvo, ar ji kada pastebėjo, kad du haliucinuoją pacientai tuo pat metu jai reikštų visai vienodą skundą. Atsakymas buvo neigiamas. Visai vienodų haliucinacijų nebuvo, nes nebuvo ir negalėjo būti vienodų psichologinių depozitų, kuriais haliucinacijos, taip sakant, buvo maitinamos, nors visos jos vyko toje pat vietoje ir tuo pat laiku, pacientam esant vienodoje padėtyje.

Ar eksperimentiniu būdu įrodoma, kad paskiri asmenys skirtingai reaguoja į tuos pat veiksnius?

Prisimenu vieną eksperimentą, apie kurį papasakojo a.a. vyskupas K. Paltarokas vienoje iš savo visada labai įdomių gerai paruoštų paskaitų iš psichologijos srities. Po tiek metų nebeatsimenu vietos nei vardų, nors paskaitininkas ir buvo juos pateikęs.

Vienoje mokytojų seminarijoje psichologijos mokytojas susitarė su savo žmona, kad per jo pamoką ji staiga įbėgs į klasę, pasakys kelis žodžius, padarys kelis mostus rankomis ir vėl išbėgs. Visa tai buvo iš anksto surežisuota, ir mokytojas žinojo kiekvieną smulkmeną. Betarpiškai po to įvykio jis paprašė, kad visi jo mokiniai (jų buvo 40) smulkiai aprašytų, kas įvyko. Rezultatas buvo beveik neįtikėtinas. Tik vienas studentas aprašė įvykį tikrai taip, kaip buvo. Penki aprašymai buvo arti tiesos, bet nepilnai objektyvūs. Visi kiti buvo labai nutolę nuo tikrovės. Įvykio stebėtojai buvo maždaug to paties amžiaus.

Iš pateiktos medžiagos galima aiškiai matyti, kaip nemokslišką galvoja tie asmenys, kurie tiki identiškomis haliucinacijomis tokiais privačių apreiškimų atvejais, kada keli asmenys dalyvauja įvykyje. Jie turėtų susirasti rimtesnį, mokslingesnį pagrindą savo skepticizmui pateisinti.

Privatūs apreiškimai paskiram asmeniui

Kada tiriamame apreiškime dalyvauja tik vienas asmuo, tą apreiškimą pergyvenęs, žinoma, iš anksto negalima atmesti haliucinacijos galimybes. Ta galimybė yra įmanoma, ir su tuo faktu oficialūs tyrinėtojai skaitosi. Bet tokiais atvejais apreiškimo tikrumą gali patvirtinti kiti daviniai. Juos gali matyti ir vienaip ar kitaip patikrinti bet kas.

Kalbant apie privačius apreiškimus, kuriuos patyrė šv. Margarita Marija Alacoque Paray-le Monial, jų tikrumą parodo nesuskaitomi dvasiniai laimėjimai, kurių šaltinis yra Švč. Širdies kultas.

Liurde, nekalbant jau apie daugybę stebuklingų pagijimų, kuriuos patikrina ir patvirtina tarptautinis gydytojų biuras, šaltinis, kurio pirma tenai nebuvo ir kurį regėjimo metu šv. Bernadeta atkasė tik savo pirštais, po 111 metų vis dar tebebėga ir duoda po kelis tūkstančius vandens galionų kas dieną.

Saulės stebuklą Fatimoje matė apie 75 tūkstančiai žmonių. Kaikurie jų buvo principiniai skeptikai ar visiški netikėliai. Kaikurie buvo toli nuo Fatimos. Kaikurie bandė tą stebuklą net fotografuoti. Paveikslai neišėjo tobuli, nes 1917 metais ir patys foto aparatai nebuvo tokio pajėgumo, kaip dabar.

Užbaiga

Ko siekia šio straipsnio autorius? Ar jis nori pasakyti, kad reikia tikėti visais pareiškimais įvairių histerikių (kartais net seselių) arba net visiškai aiškių protinių ligonių, kurie pretenduoja, kad jie matę Kristų, Jo Motiną ir gavę specialų apreiškimą? Nieko tokio autorius nesiekia ir nenori. Protingas kritiškumas yra būtinas. Jis yra vietoje visais tais atvejais, kada Bažnyčia nėra tarusi savo žodžio arba kitaip neparodžiusi savo pripažinimo. Bet ar protinga elgtis, kaip elgėsi anas "šliachcicas" Žečpospolitos seime? Patartina apie tai pagalvoti.

Po Lietuvių Enciklopedijos...

(atkelta iš 2 psl.)

džiagos atranką. Vargu ar galima tą klausimą iš viso patenkinamai išspręsti. Jis lieka rūpesčiu ir toliau.

Straipsnių telkimas ir aptvarkymas rodė, kad nedaug turime asmenų, kurie geba glaustai enciklopediškai rašyti. Daugiau rašoma publicistiškai, ištęstai, arba moksliškai su gausiom smulkmenom. Nei vienas nei antras metodas enciklopedijai netinka. Turėta dėl to nemažai triūso, gaišties ir nemalonumų su straipsnių aptvarkymu.

Iliustravimui stigo gerų nuotraukų. Jos turėtų būti specialiai enciklopedijai gamintos — ryškios ir vaizdžios. Todėl teko pasitenkinti pačiom būtiniausiom, kad ir mažiau vykusiom.

Pirmą kartą leidžiant enciklopediją anglų kalba, susidurta su įvairių sričių lietuviškais terminais, kuriem trūko gero angliško atitikmens. Tai sunkino vertėjų ir kalbos taisytojo darbą. Negausioje anglų kalba literatūroje Lietuvos klausimais jie nedaug begalėjo rasti tinkamų pavyzdžių.

Pagaliau turėta rūpesčio su vardų, pavardžių ir vietovių (už dabartinių politinių Lietuvos sienų) rašymu. Kai kurie iš tų keblių klausimų paaiškinti pirmojo tomo įžangoje.

12. Kokia technika pasisekė tuos sunkumus nugalėti?

Dairytasi pavyzdžių kitose enciklopedijose, ypač vadinamose nacionalinėse, kurios apima tik vieną tautą ar kraštą. Bet tokios rūšies enciklopedijų yra maža. Teirautasi nuomonės didesnės grupės asmenų pasitarimuose (PV. Washingtone, Philadelphijoje, New Yorke, Bostone), tartasi su atskirų sričių lituanistais, susirašinėta. Nuomonės dalijosi į labai griežtas ir gerokai liberalias, pavyzdžiui, medžiagos atrankos atžvilgiu. Skyrėsi pažiūros į kai kuriuos terminus (pav. teisės, istorijos), sulietuvintas pavardes, etnografinės Lietuvos vietovardžius ir k. Galutinai teko pačiam redaktoriui vienaip ar kitaip apsispręsti.

13. Kada tikimasi paruošti antrąjį tomą?

Leidėjo noras — per metus laiko. Yra jau padaryta pradžia ir sutvarkyta kartoteka visiems 6 tomams. Tačiau daug kas priklausys nuo talkos. Pirmajam tomui talka nebuvo tokia, kokios būtų pageidaujama, kad darbas eitų sparčiau. Vyresnioji mūsų karta vis labiau sensta ir miršta. Pirmąjį tomą beredaguojant mirė trys labai paslaugūs bendradarbiai: prof. dr. K. Avižonis (istorija), A. Bendorius (geografija) ir dr. A. Grinius (medicina). Jaunesnioji karta gerokai apversta universitetiniu darbu ir, be to, linkusi labiau reikštis savo individualiais darbais, kas visai suprantama mokslinės karjeros požiūriu.

Knyga nepriklausomybės minėjimuose

Tuoj minėsime Lietuvos nepriklausomybės atkūrimo 52-rą sukaktį.

Melsimės, aukosime, pergyvensime, demonstruosime ir skelbsime jautrias rezoliucijas. Tai yra gera, verta ir reikalinga.

Šia proga kreipiamės į visus Lietuvos nepriklausomybės atkūrimo minėjimo rengėjų komitetus ir prašome užsakyti informacinių knygų "The War Against God in Lithuania".

Kaina — popieriniais viršeliais 1 dol., kietais 2 dol.

Knygas komitetai galėtų įteikti su rezoliucijomis politikos asmenims — vietovių laikraščiams ir kt.

Lietuvių Katalikų Religinės Šalpos Valdyba

Skubiai užsakymus siųskite: *Lithuanian Catholic Religious Aid*
64-09 56th Road
Maspeth, N.Y. 11378

Prašau atsiųsti

The War Against God in Lithuania

popier. viršais ..... egz.

kietais viršais ..... egz.

Adresas .....

.....

.....

SVARBU: Prašome, kad užsisakytų knygų parapijos, organizacijos ir pavieniai asmenys. Laida baigiasi.

Jeigu neturite laiko ar galimybių asmeniškai atvykti į LITO įstaigą, prašom surašyti informacijas žemiau ir pasiųsti į LITĄ. Čia taksų ekspertai išrinks reikalingas informacijas ir užpildys Jūsų **federalines, valstijos** ir **miesto** mokesčius. Informacijas surašykit visas — ar asmeniškos ar taksuojamos, kad būtų galima išnaudoti visas legalias galimybes. Prašom vartoti šią iškarpą arba atskirus lapus.

LITAS TAX SERVICE

86-01 114th Street, Richmond Hill, N.Y. 11418 Tel. (212) 441-6799

Federaliniai ir visų valstijų bei miestų mokesčiai

PRAŠOM IŠKIRPTI IR VARTOTI JŪSŲ MOKESČIAMS

1969 METŲ TAKSŲ JUODRAŠTIS

VARDAS ir PAVARDĖ ..... AMŽIUS .....
UŽSIĖMIMAS ..... SOCIAL SECURITY # .....
ŽMONOS VARDAS ..... AMŽIUS .....
JOSIOS UŽSIĖMIMAS ..... SOCIAL SECURITY # .....
IŠLAIKOMŲ VAIKŲ VARDAI .....
KITI IŠLAIKOMI ASMENYS:
Vardas Giminystė Kur gyvena Kiek uždirba
JŪSŲ ADRESAS ..... Telefonas .....
.....
Ar pernai pildėt taksas? ..... Koks buvo Jūsų adresas .....
.....
Ar įdėjote estimated taksų dėl 1969 metų? ..... Jei taip, kiek? .....

PAJAMOS

ALGOS — per pridėtus W-2 lapelius ..... Ar sirgote ..... kiek ilgai? (nuo ..... iki .....)
Ar gavot algą už tą laiką? ..... Kitos pajamos — Randos/Nuomos .....
Pensija .....
Biznio pajamos .....
Kitos pajamos .....

DIVIDENTAI ir PALŪKANOS
Surašykit iš kur gautos ir kiek arba pridėkit informacinius lapelius
Iš kur? Kiek

PARDAVIMAS NUOSAVYBIŲ ARBA AKCIJŲ
1. Kas ir kada parduota?
2. Už kiek?
3. Kada ir už kiek pirkta?
4. Komisijos ir pardavimo išlaidos
5. Kapitalinis remontas
(Prašom pridėti atskirą lapą)

Šis juodraštis padės Jums suorganizuoti finansines detales.
LITAS TAX SERVICE ekspertai išrinks rašytinus dalykus.

Jūsų mokesčiai bus užpildyti profesionališku kruopštumu. Už patarnavimą sąskaitą prisiųsime vėliau. Patarnavimas priklauso nuo darbo, bet pradedant nuo $10, vidurkis yra apie $15 už visas tris formas.

JEIGU JŪSŲ IŠLAIDOS BUVO PANAŠIOS KAIP PERNAI, TADA GALITE ATSIŲSTI TIK PERNYKŠTĮ NUORAŠĄ IR PASIKEITIMUS PAŽYMĖTI LAIŠKE.

Šį lapą, savo atskirus komentarus, uždarbio lapelius, ir (jei turite) pereitų metų nuorašus siųskite:

LITAS TAX SERVICE
86-01 114th Street
Richmond Hill, N.Y. 11418
Tel. (212) 441-6799

Profesionalai ir prekybininkai gali siųsti surašytas detales bet kokioje formoje. Konsultacijai atvykstame į vietą.

IŠLAIDOS

Nuosavybė

1. Nuomos ir išlaidos — Pirmas namas — Antras namas
Pajamos ($)
Taksos - Mokesčiai
Mortgage procentai
Vanduo ir nutekėjimai (sewers)
Kuras
Apdrauda
Reikmenys - Hardware supplies
Valymo priemonės
Janitorius
Važinėjimas
Lauko dekoracija
Vidaus taisymai
Dažymas, Elektra, Tvoros
Pečius, Gazas
Langai, Stogas
Kada namas pirktas?
Kiek mokėta?
Kiek ankstesniais metais amortizuota (depreciated)?
(pridėkit kopiją)
Namų adresai:

2. Aukos — čekiais — pinigais — daiktais
Bažnyčiai (vardai)
Vienuolynams
Mokykloms
Balfui
Kitai labdarai (Heart Fund, Care, Skautams, Ateitininkams, Studentams, Salvation Army Ligoninėms, etc.)

3. Mediciniškos
Daktarai: (kokie?)
Dantistai (kokie?)
Akiniai
Sveikatos priemonės
Ligoninės (kokios?)
Laboratorijos
Gailestingos seselės
Transportacija
X-Rays
Ligos apdraudos
Nedarbingumo apdraudos
Auto. Ligoninės apdrauda
Vaistai pagal receptus
Kiti vaistai ir vitaminai
Sveikatos pagalbos priemonės
Kiek gauta atgal iš apdraudos?

4. Taksai
Auto benzinas (kiek mylių?)
Namo taksai
Auto pirkimo taksai
Kiti Sales Tax
Kiti taksai

5. Procentai
Ant mortgage
Dėl mašinos
"Credit cards"
Kiti išmokėjimai
Kitos skolos
Paskolų gavimo išlaidos

6. Įvairios išlaidos
Prašom surašyti pasitaikiusius
ugnies, audros, vagystės nuostolius;
mašinos nelaimes;
vaikų priežiūra motinai dirbant;
investavimo išlaidos;
žurnalai, patarimai;
transportacija;
profesijos nario mokesčiai, unijos,
viršvalandžių darbo išlaidos;
uniformos, batai;
auto išlaidos dėl darbo (ne iš namų važiavimas);
darbo įrankiai;
viršvalandžių maistas;
mokslas sau ar žmonai;
darbo ieškojimas.

7. Alimoninis mokestis
(skyrybų atveju)

8. Asmeniškos ir pusiau asmeniškos
Prašom aprašyti keliones susirišusias su profesija, arba tyrinėjimus investavimo tikslais, gamblinimo nuostolius ir pelnus, Pensijų fondo išdavimus, arba atsiėmimus.

LOS ANGELES, CALIF.

Šv. Kazimiero parapijoje 1969 metais: Parapijos žinioje buvo apie 1000 lietuviškų šeimų. Parapija leidžia dvisavaitinį laikraštėlį "Lietuvių Žinias" — 1057 egz. Prie parapijos veikia reguliari mokykla su 287 mokiniais ir šeštadieninė mokykla su 107 mokiniais. Per pereitus metus parapijoj gimė 38, mirė 24, jungtuvių buvo 13. Pajamų turėta 70,887.09 dol. ir išlaidų 64,941.05 dol. Parapijoje dirba trys lietuviai kunigai: prel. J. A. Kučingis, kun. dr. A. Olšauskas ir kun. R. Kasponis.

Parapijos choro nauja valdyba: pirm. Antanas Polikaitis, vicepirm. Rimtautas Dabšys, sekret. Aldona Butkutė, ižd. Albinas Mitkevičius, nariai —Salomėja Šakienė ir Rimas Žukas. Chorui sėkmingai vadovauja komp. Bronius Budriūnas Choras jau užsiregistravo dalyvauti III Dainų šventėje, kuri įvyks 1971 Chicagoje.

Rūta, Inc., lietuvių vedama investavimo bendrovė, vasario 8, sekmadienį, 12 val. parapijos salėje padarys viešą pranešimą apie savo veiklą ir galimybes.

Mykolas ir Magdalena Barauskai ir jų švogeris Jonas Avižienis iš New Jersey persikėlė gyventi į Los Angeles ir apsigyveno Pomona, Calif., kur už kelių mylių nuo seniau gyvena ir jų sūnus Stasys Barauskas.

Atidaryta taupomoji sąskaita šv. Kazimiero parapijos statybos fondo vardu su pirmuoju 5000 dol. įnašu. Tai įgalino padaryti rekordinė Kalėdų rinkliava — 8,037 dol. Išmokėjus visas parapijos skolas, dėmesys bus skiriamas parapijos erdviai salei statyti.

Adomas Bačkauskas, parapijos komiteto narys, išvykęs į šiaurinę Kaliforniją su filmų bendrove filmų sukti, susirgo širdimi ir paguldytas St. Joseph's ligoninėje, Stocton, Calif.

Bill Dudor, prieš kelis mėnesius sužeistas pravažiuojančio automobilio San Diego, Calif., pervežtas į Los Angeles ir paguldytas Los Feliz gydymo namuose, netoli lietuvių bažnyčios.

Vladas Balčius iš Chicagos, Ill., atvyko į Los Angeles pastoviai apsigyventi. Netrukus atvyksta ir žmona Danutė su trimis mokyklinio amžiaus sūnumis. V. Balčius iš profesijos yra fotografas ir gavo pelningą darbą. Čia nuo seniau gyvena Balčiuvienės sesuo su šeima.

L. B. Jaunimo ansamblis vasario 7, šeštadienį, 7 val. vak. šv. Kazimiero parapijos salėje ruošia tradicinį blynų balių. Programoje jaunųjų talentų pasirodymas, tautiniai šokiai, dainos. Po programos blynai ir šokiai prie geros muzikos.

IŠ KUNIGŲ VIENYBĖS VEIKLOS

Kunigų Vienybės centro valdyba, susirinkusi sausio 20 šv. Kazimiero parapijos klebonijoje, Worcester, Mass., išklausė pranešimų ir išsamiau svarstė šiuos klausimus: liturginių tekstų paruošimas, informavimas Amerikos vyskupų apie religinę padėtį Lietuvoje ir išeivijoje, ir naujosios kartos kunigų įjungimas į K. V. veiklą.

Į susirinkimą pakviestas liturgistas prel. V. Balčiūnas informavo apie liturgines reformas ir pateikė K. Vienybei eilę pasiūlymų. Buvo perskaitytas vysk. V. Brizgio laiškas, kuriame jis išreiškė pageidavimą K. Vienybei "daugiau kreipti dėmesio į lietuvių kunigo pastoracinį darbą **čia ir dabar**". Tų minčių dvasioje K. V. centro valdyba vieningai nutarė pasirūpinti, kad būtų leidžiamos mėnesinės brošiūrėlės su sekmadienių ir šventadienių lietuviškais šv. mišių tekstais.

Kai tiktai bus gauti Lietuvos kunigų rašto sovietų ministerių pirmininkui angliški vertimai, K. V. centro valdyba išsiuntinės juos, su pritinkamu lydraščiu, kiekvienam Amerikos vyskupui.

K. V. centro valdyba yra sudarius prie centro naujosios kartos kunigų sekciją, kuriai vadovauti pakvietė kun. J. Rikteraitį ir kun. A. Janiūną. K. Rikteraitis pranešė apie vietinėms apygardoms išsiuntinėtos anketos rezultatus. Paaiškėjo, kad dauguma kunigų domisi lietuvybe, nori kontakto su kitais lietuviais kunigais. Silpniau vartoją lietuvių kalbą klausė, kokios yra prieinamos priemonės lietuvių kalbos pasitobulinimui. (Z)

NEW YORKO METROPOLITAN OPEROS SOLISTĖS

LILIJOS ŠUKYTĖS KONCERTAS,

ruošiamas Lietuvių Fondo, įvyksta Chicagoje š. m. kovo mėn. 1 d., 7 val. vakaro, Orchestra Hall, 220 So. Michigan Avenue. Koncerto pelnas skiriamas paremti lietuvių kalbos lektūros atidarymą Chicagos Universitete.

BILIETAI: Lietuvių Fondas — 6643 So. Maplewood Ave., Chicago, Ill. 60629, telef. 778-2858 ir "MARGINIAI" — 2511 W. 69th Street, Chicago, Ill. 60629, telef. 778-4585.

LIETUVOS KANKINIŲ KOPLYČIA ŠV. PETRO BAZILIKOJE ROMOJE,

pasaulyje garsiausioje vietoje jau baigiama įruošti. Kiekvienam lietuviui branginančiam savo tautos kankinių atminimą dera būti šio paminklo kūrėjų tarpe.

Šių metų liepos 7 dieną koplyčia bus dedikuota.

Savo auką atsiųskite prieš koplyčios dedikaciją!

Rašykite:

LITHUANIAN MARTYRS' CHAPEL FUND
2701 E. 68th Street, Chicago, Ill. 60629

Šv. Juozapo lietuvių bažnyčioje, Waterbury, Conn., 1969 gruodžio 28 įvykusio ekumeninio koncerto rengėjai, muzikai ir dainininkai. Pirmoje eilėje iš dešinės sėdi komp. A. J. Aleksis, oncerto iniciatorius. Toliau kun. klebonas J. Vilčiauskas; choro pirm. M. Andrikytė; kun. V. Pranskietis iš Goshen, Conn. ir pirm. J. Samoška (antras iš kairės). Lietuvaitės vedžiotojos L. Sulauskaitė, V. Kazlauskaitė, J. Paliulytė, N. Uogintaitė.

EKUMENINIS KONCERTAS

WATERBURY, CONN.

Jau ketvirtą kartą iš eilės muziko Aleksandro Aleksio iniciatyva Kalėdų švenčių proga surengiamas ekumeninis koncertas Liet. šv. Juozapo parapijos bažnyčioje.

Šiemet toks koncertas buvo gruodžio 28 d. 4 v. popiet. Diena buvo tikrai šalta, buvo ir daug sniego, bet žmonių atsilankė per 300. Gražiai paminėjo ir įvertino Waterburio spauda. Koncertą rengiant, A. Aleksiui talkino šv. Juozapo parapijos choro specialus komitetas, Amerikos vargonininkų gildos Waterburio skyrius.

Programą atliko katalikų, ortodoksų ir protestantų muzikai, dainininkai su vargonais, gitaromis, būgnais ir varpeliais. Chorai, solistai giedojo anglų, graikų, italų, lenkų, lietuvių, lotynų, prancūzų ir vokiečių kalbomis.

Pradžioje susirinkusius pasveikino klebonas kun. J. Vilčiauskas. Pasveikindamas priminė ir tai, kad šiuo koncertu baigiamas šv. Juozapo parapijos 75 metų sukakties jubiliejus.

Koncertą pradėjo šv. Juozapo parapijos choras ir vyrų sekstetas. Dirigavo A. Aleksis. Choras pagiedojo: Veni Creator Spiritus — A. Aleksio, Tėve mūsų — J. Gruodžio, Atėjai kūdikėli — A. Aleksio, Malda už tėvynę — A. Kačanausko.

Koncerto įspūdžiai buvo tikrai gražūs. Kurie nebuvo girdėję lietuvių choro ir lietuviškų giesmių, dabar buvo sužavėti ir nesigailėjo pagyrų rengėjam.

Programos dalyviai buvo pavaišinti įvairiais lietuviškais gardumynais.

Koncertą ruošiant, nuoširdžiai talkino J. Samoška, O. Gervickienė, J. Adomaitis, J. Puodžiukaitienė, E. Anevičienė, J. Brazauskas, L. Sulauskienė, A. ir K. Čampės, J. Valaitis, B. Ortlieb, M. Andrikytė, V. ir E. Vyturiai, M. Gelbogienė, V. Vaitkus, J. ir A. Bernetsky ir kiti.

Koncertas tikrai padidino Kalėdų švenčių džiaugsmą.

M.A.

Ramūnė Motiejūnaitė gruodžio 21 išvyko į Paryžių studijuoti meną. Planuoja išbūti vienerius metus.

Lietuvos nepriklausomybės atkūrimo minėjimas įvyks vasario 15, sekmadienį, tokia tvarka: 10:30 val. ryto iškilmingos mišios Šv. Kazimiero parapijos bažnyčioje. Organizacijos dalyvauja su vėliavomis. 1 val. popiet Statler viešbuty minėjimo programa. Vyriausias kalbėtojas Lietuvos general. konsulas iš Toronto dr. J. Žmuidzinas. Programą duos parapijos choras, vadovaujamas komp. B. Budriūno. Po minėjimo programos tame pačiame viešbuty minėjimo pietūs. Dėl dalyvavimo pietuose apsirūpinti bilietais pas V. Čekanauską, kreipiantis telef. 677-6845. Minėjimą rengia Lietuvių Taryba.

— **Kalifornijos Lietuvių radijo valandėlė** pradeda veikti Los Angeles, Calif., nuo sausio 31, šeštadienio. Veiks per tą pačią, anksčiau turėtą —KTYM radijo stotį bangomis A.M. 1460 kiekvieną šeštadienį, nuo 12 val. iki 12:45 dienos metu. Bus duodama lietuvių kalba radijo programa.

—L.Ž.

Baltimorės žinios

Lietuvių svetainės šėrininkų metinis susirinkimas buvo sausio 25 d. 2 val. popiet svetainės didžiojoje salėje. Padaryta veiklos apžvalga ir aptarta ateities veiklos klausimai, išrinkti nauji direktoriai. Po susirinkimo buvo vaišės.

Ištikimybės dovanos suteikiamos tom sodalietėm, kurios kiekvieno mėnesio pirmą sekmadienį dalyvauja 8:30 v. mišiose ir bendrai priima komuniją. Dabar tos iškilmės bus šį sekmadienį. Dovanas įteiks prel. L. Mendelis. Po mišių bus metiniai pusryčiai šv. Alfonso mokyklos salėje. Susirinkimas ir naujos valdybos rinkimai bus po pusryčių. Pusryčius pagamins šv. Vardo draugijos vyrai.

Lietuvos nepriklausomybės sukakties minėjimą rengia Baltimorės Lietuvių Taryba ir Lietuvių Bendruomenė. Minėjimas bus vasario 15. Mišios šv. Alfonso bažnyčioje — 8:30 v.r. Giedos vyrų choras Daina. Mišios aukojamos už žuvusius dėl Lietuvos laisvės. Tą pačią dieną 2 val. Lietuvių svetainės didžiojoje salėje bus iškilmingi pietūs, į kuriuos pakviesta: Baltimorės miesto majoras Tomas Dalessandro, Marylando valstybės gubernatorius Marvin Mandel ir Marylando kongresmanai, senatoriai. Bus ir paskaita ir meninė dalis, kurioje dalyvaus vyrų choras "Daina".

Suaugusių klubas sausio 31 rengia linksmą šeštadienio vakarą šv. Alfonso mokyklos kambariuose. Šokiam gros orkestras. Pradžia 8 v.v.

Jonas Obelinis

KNYGOS ANGLŲ KALBA

Introduction to Modern Lithuanian, lietuvių kalbos gramatika, aiškinama anglų kalba. Skaitymai, gramatikos aiškinimai ir žodynėliai. Paruošė L. Dambriūnas, A. Klimas ir W. Schmalstieg. Kietais viršeliais, 480 psl. $7.00.
Lithuanian Reader for Self-Instruction, by William R. Schmalstieg and Antanas Klimas. Priedas prie Introduction to Modern Lithuanian. $1.00.
Timeless Lithuania by Owen J. C. Norem, B.D., L.L.D. $4.00.
Lithuania and Lithuanians, compiled by J. Balys. Bibliography. $5.00.
The Balts, by Marija Gimbutas. Ancient Peoples and Places. 286 psl. $7.50.
Lithuania 700 Years, parašė A. Budreckis, J. Jakštas, J. Puzinas, S. Lozoraitis, redagavo A. Gerutis. Knyga didelio formato, kietais viršeliais, 474 psl., kaina $12.00.
Lithuania under the Soviets, by V. S. Vardys. Portrait of a Nation 1940-65, 300 psl., kietais viršeliais. $7.00.
Vytautas the Great—Grand Duke of Lithuania, by Dr. J. B. Končius. $2.00, kietais $3.00.
The War Against God in Lithuania, by Dr. J. Savasis. $1.25.
Guerrilla Warfare on the Amber Coast, by K. V. Tauras. $3.00.
Tannenberg, by C. R. Jurgėla. The Battle of Tannenberg. $2.00.
The Refugee, by K. C. Cirtautas. $3.50
Crosses, by V. Ramonas, romanas. Kietais viršeliais. $4.00.
Selected Lithuanian Short Stories. Lietuvių rašytojų kūriniai. $5.00.
Lithuanian Quartet. Barono, Katiliškio, Landsbergio ir Šeiniaus kūriniai. $5.00.
Lithuanian Folk Tales. $4.50.
The Herdsman and the Linden Tree. V. Krėvės apsakymai. $4.00.
House Upon the Sand, by J. Gliauda. Romanas. $4.00.
The Ordeal of Assad Pasha, by I. Šeinius. Satyra. $2.00.
Memoirs of a Lithuanian Bridge. V. Kudirkos kūriniai. $2.00.
The Maker of Gods, by St. Zobarskas. 10 novelių. $3.00.
The Temptation, by V. Krėvė. $3.00.
Bobby Wishingmore, by S. Zobarskas. Vaikams istorija. $2.00.
The Living Testament of Faith and Courage. Sibiro maldaknygės lietuvių - anglų kalbomis, didelio formato leidinys. Kietais viršeliais. $3.50.
Popular Lithuanian Recipes, by J. Daužvardis. $2.50
Lithuanian Self-Taught, by M. Variakojytė. $1.25.
Art Collection of the Lithuanian Franciscan Fathers, $5.00.
Lithuania, by V. Augustinas. Albumas iš Lietuvos vaizdų. $6.00.
Our Lady of Šiluva, by Rev. John C. Jutt. 50¢.
Thaddeus Kosciuszko the Champion of Freedom, by A. D. Yuknis. 50¢.
English-Lithuanian Dictionary, by V. Baravykas (ca. 30,000 žodžių). $6.00.
Lithuanian-English, by B. Piesarskas, B. Sveševičius (ca. 27,000 ž.) $5.00.
Lithuanian-English, V. Peteraitis, 602 psl. Kietais viršeliais. $7.00.
Lithuanian-English & English-Lithuanain kišeninis žodinėlis. $2.00.
Awakening Lithuania, by Dr. Jack J. Stukas. $3.00, kietais $4.00.
Footbridges and Abysses, a novel by A. Baronas. $5.00.
Rejuvenation of Siegfried Immerselbe, a novel by Ig. Šeinius $5.00.
Noon at a Country Inn, by A. Vaičiulaitis. $4.00.
Nimblefoot the Ant and Her Adventures, by V. Tamulatis. $4.00.
The Deluge, a Love Story of Ancient Times, by M. Vaitkus. $4.00.
The Mountain Doves and other African Folktales, N. M. Zobarskas. $3.50.
Amens in Amber, Leonardo Andriekaus poezija anglų kalba. $3.00.
Eleven Lithuanian Artists in Australia. Kieti virš. Albumo formatas. $6.00.
The Way of the Nation, by J. Juodis (paveikslų albumas). $7.00.
History of Lithuania, by Dr. V. Vaitekūnas. $1.00.
The Battle of Grunwald, an Historical Novel. $3.00.
Lithuania, Land of Heroes, by L. Valiukas. $4.75.
The Seasons, by K. Donelaitis. $3.00 (kietais $4.00).
Ambarita, by J. Narūnė, pasaka. $1.00.
Sonata of Icarus, by Jurgis Gliauda. $5.00.
Essays in Greek Politics, by R. Sealey. $6.00.
Tundra Tales, Nola M. Zobarskas,ed. 5.00.
The Winnowing Winds, by Bailey. $4.00.
The Lithuanian National Revolt of 1941, by Dr. A. M. Budreckis. $4.00.
Lithuanians in Canada, by Pr. Gaida, S. Kairys, J. Kardelis, J. Puzinas, A. Rinkūnas, J. Sungaila. Kietais viršeliais, 370 psl., kaina 8 dol.
The Cemetery of Nations in the Siberian Tundra, by H. Tautvaiša. Kaina 1.75 dol.
The Green Oak, by Algirdas Landsbergis, Selected Lithuanian poetry, $5.00
The Green Linden, by A. Landsbergis, Selected Lithuanian Folksongs, $6.00
Marian Shrines of Americas, by Titas Narbutas, illustrated $3.50
Lithuania 700 Years, red. A. Geručio 12.00
The Lithuanian Woman, red. B. Novickienės 3.00
Spheric and Linear Laws of Geometry, by A. Stelingis 2.00

Šios ir kitos knygos bei muzikos plokštelės gaunama:

DARBININKO ADMINISTRACIJA

IŠ VISUR

— **Lituanus** žurnalas, eidamas jau 15 metus, lanko 97 kraštų universitetus, kolegijas, bibliotekas. Leidžiamas 4 kartus per metus. Prenumerata 5 dol. Dabar paskelbė naujų skaitytojų vajų, kviečia ne tik prenumeruotis, bet ir užprenumeruoti kitiem, ypačiai lietuviškajai studentijai. Vajui pavartojo ir amerikinę dovanų priemonę. Esą viena šveicarų firma padovanojo didesnį kiekį "Tobler" šokolado, ir nauji prenumeratoriai, užsisakę žurnalą iki vasario 16, paštu gaus "Tobler" šokolado dėžutę.

— **Įvyksimos balandžio 5 d. Chicagoje Lietuvių Fondo tradicinės vakarienės proga** savo įnašus LF padidino: **dr. Juozas ir Barbora Plikaičiai** iš 1400 dol. iki 1550 dol.; **Beverly Shores Lietuvių Klubas** iš 310 iki 410; **Jurgis ir Emilija Genčiai** iš 200 iki 300; Union Pier Lietuvių Vasarviečių D-ja iš 100 iki 200 ir JAV LB centro valdyba padidino a.a. Juozo Bačiūno įnašą iš 45 iki 145. LF adresas: 6643 S. Maplewood Av. Chicago, Ill. 60629, tel. 778-28 58.

— **Studijų dienas** ruošia Australijos L.B. kultūros taryba kovo 27-30 Melbourne. Svarbiausios temos: Lietuvio ateitis Australijoje, Spaudos reikalai, Lituanistinis švietimas. Simpozijumo organizavimu rūpinasi J. Maksvytis, 7 Flemming St., Carlingford, N.S.W.

ILGO GROJIMO LIETUVIŠKOS PLOKŠTELĖS

Long Play - Stereo - Hi-Fi - Lithuanian Records

Aidutės dainuoja, A. Stephens mergaičių choras	Stereo	4.50
Montrealio Aušros Vartų choras, 11 dainų	Stereo	5.00
Vivat Academia, Neo-Lituanų 24 dainų-šokių (2 pl.)	Stereo	8.50
Kalėdų giesmės, Br. Budriūno ansamblio 11 kalėd. giesmių		5.00
Aldona Stempužis, su Stuttgarto simfonija	Stereo	6.00
Ainių dainos, Stuttgarto simf. muzika D. Lapinsko.	Stereo	6.00
Lietuvių pasakos, Baranausko, Stempužis, Lapinskas.	Stereo	6.00
Daina, Br. Budriūno oktetas (45 EP.) mažo formato		2.00
Lauksiu tavęs, 12 lengvos muzikos kūrinėlių		5.00
Tykus buvo vakarėlis, 14 lengvos muzikos kūrinėlių		5.00
Vytauto Bacevičiaus piano kūriniai		5.00
Antano Pavasario operų arijos ir liet. dainos		5.00
Vaclovo Daunoros operų arijos ir liet. dainos		5.00
Laužų aidai, 4 oktetų skautiškos dainos		4.00
Žirginėliai, B. Pūkelevičiūtės vaikams pasakos		5.00
Antrieji žirginėliai, vaikams pasakos		5.00
Pilėnai, opera iš 3 plokštelių, V. Klova		8.00
G. Vasiliauskienės, 11 lengvos muzikos dainos-šokiai		6.00
Pupų dėdės ir dėdienės, 12 šokių-dainų rinkinys		5.00
D. Dolskio, 10 įdainuotų šokių-dainų rinkinys		5.00
Antras literatūros vakaras, rašytojų įskaitymai		5.00
Palangos Juzė, vaidina profesionalai aktoriai		5.00
Linksmų Kalėdų, 12 religinių giesmių	Stereo 4.50	2.00
Lietuvos senos ir naujos dainos, 11 solo ir chorų.	Stereo 4.50	2.00
Lietuva Brangi, 11 liet. dainų, chorų — solistų įdainuota		5.00
Šiluvos koplyčios pašventinimo ir kongreso momentai		3.50
A. Šabaniausko, po 12 dainų-šokių X irXI albumai po $5.00		10.00
A. Šabaniausko, lengvos muzikos 12 šokių-dainų Nr. 3		5.00
Aurelia, Paukštelienės pramoginė ir šokių muzika —	Stereo	5.00
Dainuoju Jums, Aurelia šokių muzika Nr. 2	Stereo	5.00
Sigutė, pasakos-dainos vaikams, Aurelia Paukštelienė, Nr. 3		5.00
Dainos iš Lietuvos, L. Juodis su Rūtos ans., 16 d.	Stereo	4.50
Dainos Lietuvai, S. Čerienės komp. įdainuota 12 liet. dainų		3.50
Dainų ir arijų rečitalis, sol. J. Vaznelio		5.00
Dainos, A. Stempužienės 24 liet. dainos	Stereo $7.00	6.00
Dainos, B. Valterienės 8 liet. dainos, 7 operų ištraukos		3.50
Dainuojame su Rūta, Rūtos ansamb. 17 l. dainų.	Stereo 4.50	2.00
Dainuojame su Rūta, Nr. 2, Rūtos ansamb. 14 l. d.	Stereo 4.50	2.00
Dvi Mamytės ir dvi Dukrytės, Kvartetas iš 14 dainų.	Stereo	4.50
Baltijos vėjelis, 2 mamytės ir 2 duk. 15 liet. dainų.	(Stereo)	4.50
Lietuvių Tautiniai šokiai, Stuttgarto simfonija		4.50
Lietuviški šokiai, akordeonu K. Daubaras. 18 šokių.	Stereo	4.50
Lietuvos kanklės, 14 l. kūrinių, vad. O. Mikulskienei.	St. 4.50	2.00
Gaudžia trimitai, Br. Jonušo įgrota 12 liet. patriotinių maršų		6.00
Liaudies giesmė, Tėviškės choro 11 giesmių ir dainų		5.00
Lietuviškos kamerinės muzikos 2 pl. Iz. Vyt. Vasiliūno		5.00
Lithuanian 2-speed record course (Nr. 1, 2 pl. 2 žod.)		2.00
Lietuvos atsiminimų 25 m. jubiliejus dainose	(Stereo)	4.50
Mes padainuosim, Čiurlionio ansamblio 16 liaud. dainų		6.50
O ramunėle, pasakyk, Birutė Tamošiunas, 12 muzikos šokių		6.00
Svajonių sūkuryje, B. Tamošiūnienės, 12 muzikos šokių		6.00
Pavergtos Tėvynės muzika Nr. 1, 12 liet. dainų-šokių		2.00
Pavergtos Tėvynės muzika Nr. 2, 12 liet. dainų-šokių		3.00
Operų arijos ir lietuviškos dainos Nr. 2, V. Noreika		6.00
Lietuviškos vestuvės, piršlybos ir vedybos		5.00
Poezija, A. Gustaitis ir Stasys Santvaras		5.00
Sutemų garsai, V. Stankus, 10 muzikos šokių —	Stereo $6.00	5.00
Garbė Tau, Viešpatie, Dainavos relig. giesmės.	Stereo $6.00	5.00
Tėvynei aukojam, Dainavos ansamblio, 14 liet. dainų.	St. $6	5.00
Tėvynės meilė nemari, A. Dambrauskaitės 13 liet. dainų		3.00
Toks mūsų likimas, V. Bendžiūtės moderni muzika —	stereo	5.00
Worcesterio Mėgėjų ratelio, 14 lietuviškų dainų		3.50
Suk, suk ratelį, Vilniaus choro 14 lietuviškų d.,	Stereo 4.50	3.50
Varpas, Toronto choro 8 liet. dainos ir 6 liet. operos	(Stereo)	6.00
7 Kristaus žodžiai, Šv. Kazimiero parapijos choras		4.00
40 liet. dainų muzika, Tautinio orkestro leid.	Stereo $4.50	2.00
Lietuvos - Latvijos - Estijos Himnai		2.00
Baltic Countries National Anthems (33⅓ RPM)		1.00
National Anthem of the U.S. (33⅓ RPM)		1.00
Žibuoklės, L. Štuko moterų seksteto 14 l. dainos.	Stereo 4.50	2.00
Mano gimtinė, 14 lengvos muzikos kūrinėlių		5.00
Operų arijos, J. Liustikaitės 12 kūrinių		6.00
New Yorko Liet. Vyrų choro 16 liet. dainų	Stereo $2.00	2.00
Operų Arijos, Sol. St. Baro	Stereo $7.00	
Mes žengiame su daina, N.Y. vyrų okteto 17 d.	Stereo 4.50	
Aukuras, vaikų įdainuota 14 liet. dainų	Stereo 5.00	
Lietuviškos giesmės, 12 liet. giesmių.	Stereo 5.00	
Lietuvos 50-ties m. minėjimo giesmės.	Stereo 5.00	

DARBININKO ADMINISTRACIJA

910 Willoughby Ave., Brooklyn, N. Y. 11221

(Persiuntimo išlaidom prašom pridėti 50¢; į Kanadą $1.00)

LIETUVIŠKOS KNYGOS

RELIGIJA, FILOSOFIJA

Kultūrinės gelmės pasakose, V. Bagdanavičiaus, I knyga 3.00
Kultūrinės gelmės pasakose, V. Bagdanavičiaus II knyga, 5.00
Moderni mergaitė, St. Ylos 4.00
Nenesinkime aukuru, vysk. V. Brizgio 2.00
Milžinas, didvyris, šventasis, kun. Pr. Gaidos 2.00
Prie vilties kryžiaus, dr. J. Prunskio 1.00
Idealas ir Laikas, Dr. J. Girnius 4.00
Išganymo Kelias, šv. Pranciškaus filioteja 3.50
Tautinis auklėjimas šeimoje, V. Čižiūno 1.00
šv. Raštas, verstas J. Skvirecko, I tomas 10.00
šv. Raštas, verstas J. Skvirecko, II tomas 12.00
šv. Raštas, Nauj. Testamentas (didelio formato), J. Skvirecko 5.00
šv. Raštas, Nauj. Testamentas (mažo formato), J. Skvirecko 5.00
šventadienio žodis, kun. Ant. Valiuška 3.00
Pranas Brazys, jo gyvenimas ir darbai 2.00
Bažnyčia susirinkimuose, kun. V. Zakaro 1.00
šventųjų gyvenimai, kun. K. Matulaičio 5.00
Tikybos vadovėlis, katekizmas paaugusiem 1.00
Lekcijos ir Evangelijos sekmad., šventad. 2.00
šv. Kazimieras, dr. Z. Ivinskio 2.00
Gegužės mėnuo, Tėv. K. Bučmio, O. F. M. 1.50
šv. Pijus X, kun. J. Petrėno 1.00
Kova prieš Dievą Lietuvoje, dr. J. Savojo 1.00
Katalikai, pasaulėžiūra ir politika 1.00
Saulės giesmė, dr. A. Maceinos 3.00
Marijos apsireiškimas Liurde, vysk. P. Bučio 2.00
Pranašystės apie pasaulio pabaigą 1.00
šv. Antanas Paduvietis, Nello Vien 1.00
Ateitininkų vadovas, kun. St. Ylos 4.00
Didžioji padėjėja, dr. A. Maceinos 3.00
šv. Pranciškus Asižietis, T. D. Daveau, O. F. M. 2.00
Serafiškuoju keliu, Mąstymai, T. Hasenoehrl 5.00
Serafiškuoju keliu, Mąstymai, T. Hasenoehrl (II dalis) 5.00
Gyvenimo šaltiniai, apie sakramentus, kun. S. Žilio 3.00
Niekšybės paslaptis, A. Maceinos 4.00
Lietuviškas auklėjimas šeimoje, L. Dambriūno 0.50
Mokslas ir religija, dr. J. Prunskio 2.00
šv. Jono Bosko, jo asmuo, darbai ir auklyba, 755 pusl. 5.00
Marijos šventovės Amerikoj, dr. T. Narbuto 2.50
Dievas sutemose, kun. St. Ylos, 391 pusl. 3.00
žmogus be Dievo, dr. J. Girniaus, kietais aplankais 5.50
šv. Augustinas, G. Papini, dr. P. Mačiulio vertimas 3.00
Dievo Avinėlis, dr. A. Maceinos 3.50
Dievas ir žmogus, prel. F. Bartkaus, tikėjimo tiesos 3.00
Marijos garbinimas Lietuvoj, J. Vaišnoros 5.00
Pilnutinis Kristus, vertė T. K. Butkus 5.00
Gyvoji Dvasia, kun. J. Vaitkevičius (4 tom.) 20.00
Dabarties sutemose, Br. Zumeris 2.50
Jobo drama, dr. A. Maceina 3.00
Apeigynas, I - II - III tom. po 5.00 15.00
Apeigynas, Jėzuitų leidinys 10.00
Marija, gelbėk mus, Sibiro maldaknygė 1.50
Didysis ramybės šaltinis, prel. P. Juro 2.00
Romos katalikų naujas mišiolas 9.00
šventas Dieve, maldaknygė didelėmis raidėmis, paauksuota 5.00
Tikiu Dievą, maldynas, parengė kun. S. Yla, 700 pusl. 7.00
Katalikų katekizmas paaugusiems 3.00
Katalikiškoji Lietuva, kun. dr. K. Gečys 8.00
Apsaugok Aukščiausias, kun. P. Aleksos, maža knygutė 1.00
Vadovėlis, prel. K. Vasio, kryžiaus kelias, graudūs verksmai etc. 1.00
Marijos sekimas pagal Tomą kempietį 1.50
Metai su Dievu, kun. J. Prunskis 2.00
šv. Pranciškaus pėdomis, III ordino vadovėlis 1.00
šv. Pranciškaus regula ir konstitucija 1.00

ISTORIJA, GEOGRAFIJA

Kontržvalgyba Lietuvoj, J. Budrio atsiminimai 2.50
Vyskupo P. Bučio atsiminimai (I tomas) 3.50
Vyskupo P. Būčio atsiminimai (II tomas) 3.50
Paskutinis posėdis, J. Audėno atsiminimai 4.00
Amerikos lietuvių sporto istorija, J. Jakubausko 4.00
Praeities pabiros, V. Biržiškos, straipsniai iš Lietuvos praeities 3.00
Iš sutemų į aušrą, A. Ramūno atsiminimai 6.00
Vysk. M. Valančiaus biografija, V. Biržiškos 1.00
Maironis ir jo gyvenimo bruožai, Aidų leidinys 1.50
Mistiniame sode, kan. M. Vaitkaus 2.00
Česiovas Sasnauskas, J. Žilevičiaus 1.00
Lietuviškoji išeivija, prel. Myk. Krupavičiaus 2.00
Lietuvių archyvas, bolševizmo metai 1.00
Lietuvos vaizdeliai, A. Žemaičio 1.00
Aleksandrynas, V. Biržiškos, I, II ir III tom. 18.00
Tėvynėje ir pasaulyje, kan. A. Steponaičio 3.00
Senasis Vilnius, dr. A. Šapokos 5.00
Negęstanti šviesa (marijonai), kun. Pr. Garšvos 3.50
Lietuvos vyčiai Amerikoje, Ig. Sakalo 5.00
Lietuvos istorija, V. Sruogienės, kietais apdarais 6.00
Palik ašaras Maskvoj, B. Armonienės 3.00
Lietuvos konstitucinės teisės klausimais, K. Račkausko 2.00
Dėl mūsų Sostinės, V. Biržiškos atsiminimai 3.50
Dangaus debesyse, J. Švaisto išgyvenimai 3.50
Vergijos kryžkeliuose, S. Rūkienės 5.00
Teroro ir vergijos Imperija — Sovietų Rusija, K. Bielinio 1.00
Didžiojo šiaurės karo frontas Lietuvoje, O. Urbono, I ir II dalis 3.00
Atsiminimai iš Balfo veiklos, prel. J. B. Končiaus 3.00
Aisčiai karinės istorijos šviesoje, Z. Raulinaičio 1.25
žalgirio mūšis, O. Urbono, karas su kryžiuočiais 1.50
Karaliaus Mindaugo pulkas, J. Variakojo 3.50
Antanas Smetona, A. Merkelis 12.50
Antanas Smetona, V. Šliogerio 2.00
Martynas Jankus (monografija), P. Alšėnas 4.00
Vaidevutis, Z. Raulinaičio 1.25
Argentinos lietuviai 1.00
Dr. A. C. Curtis-Curtius 2.00
Vanagaitis 2.00
Kelias į Lietuvos nepriklausomybės atstatymą, J. Puzinas 2.50
Vytautas Endziukaitis 2.00
Vl. Nagius-Nagevičius 6.00
Antanas Olšauskas 3.00
Krepšinio išvyka Australijon 3.00
Kelionė į Pacifiką, J. Bachunas 2.00
Blezdingėlės prie Torenso 2.00
Lietuva okupacijoje 2.00
Shenandoah, Pa. lietuvių parapija, dr. A. Kučas 4.00
Senprūsių laisvės kovos su vokiečių riterių ordinu, M. Anyso 7.50
Lietuviai legionieriai Vietname, B. Vrublevičiaus 2.00
Gimtinės takais, P. Narvydo (pasakojimai) 3.00
šv. Kazimiero parapija Los Angeles, Calif., J. Gliaudos 5.00
Kun. Mykolo Vaitkaus atsiminimai:
Su Minija į Baltiją 1.50
Baltijos Gražuolė (kiet. viršeliais 3.00) 2.00
Šiaurės žvaigždė 3.00
Per giedrą ir audrą 3.00
Nepriklausomybės saulėj V tom. 2.50
Nepriklausomybės saulėj VI tom. 2.50
Nepriklausomybės saulėj VII tom. 2.50

VADOVĖLIAI, KNYGOS JAUNIMUI

Svirplio muzikanto kelionės, V. Tamulaičio 2.00
Gatvės berniuko nuotykiai, R. Spalio (kietais virš. 5.00) 4.00
Labas ytas, Vovere, J. Minelgos 2.50
Baltasis Stumbras, G. Ivaškienės 3.60
Bitės, L. Germanienės 3.50
Keturi Valdovai, S. Džiugo 2.00
Neklaužados, S. Džiugo 2.00
Pelytė Geležytė, S. Tomarienės 1.25
Tinginė ir Darbštutė, S. Tomarienės 1.25
Paskendusi Pilis, S. Tomarienės 1.25
Lapė Snapė, S. Tomarienės 1.25
Kregždutė, A. Rimkūno, antroji dalis 3.50
Kregždutė, A. Rimkūno, trečioji dalis 4.00
Lietuvos istorija, V-jam skyriui 1.50
Jaunojo galiūno keliu, kun. P. Gavėno 2.00
Lietuvos laukai, S. Jonynienės 3.00
Ten, kur Nemunas banguoja, A. Tyruolio 3.50
Tėvų šalis, S. Jonynienės 3.50
Gintaras, J. Plačio, VIII skyriui skaitymai 4.00
Saulės vestuvės, pasakos, S. Tomarienės 2.00
Meškiukas Rudnosiukas, Vytės Nemunėlio, nauja laida 3.00
Senolės pasakos, S. Tomarienės 3.50
Didysis reizas, P. Gavėno 2.00
Ukė Wagūu, P. Gavėno vertimas 2.00
Tėviškės sodyba, J. Plačo, III skyriui skaitymėliai 3.00
Pumpučio skėtis, spalvavimo knygutė 0.75
Algis ir Alytė, spalvavimo knygutė 0.75
Kaip Algiukas vėjo ieškojo, N. Jankutės 2.50

POEZIJA

Po Dievo antspaudais, Leonardo Andriekaus 3.00
Broliai balti aitvarai, H. Nagio, kietais viršeliais 5.00
šventieji akmenys, F. Kiršos 2.00
Lietus ir laikas, V. Bogutaitės 2.00
Saulė kryžiuose, L. Andriekaus 2.00
Naktigonė, L. Andriekaus 2.00
Marijos žemė, A. Tyruolio 1.00
žemės pakopos, J. Blatrušaičio 1.00
Alfa ir Omega, M. Vaitkaus 1.50
Relikvijos, Nerimos Narutės 2.00
Sacra Via, A. Tyruolio 1.00
Poezija, J. Aisčio 6.00
Respublika, S. Lauciaus 1.00
Anykščių šilelis, A. Baranausko 5.00
Karaliai ir šventieji, E. Tumienės 2.50
Maironio baladės, iliustravo P. Lapė 6.00
Sviesos mergaitė, P. Naujokaičio, lyrinė poema 1.50
šerkšno sidabras, V. Vaitkaus, eilėraščiai 1.50
Aušros žvaigždė, A. Tyruolio, eilės 1.50
Kai tu arti manęs, D. Sadūnaitės, eilėraščiai 1.00
Martynas Fierro, J. Hernandez poema 1.00
Sutemos, J. Narūnės dienraštiniai posmai 1.50
Rožių vasara, Marijos Aukštaitės eilėraščiai 7.00
Gruodas, A. Jasmanto eilėraščiai 3.00
Ugnies pardavėjas, B. Rukšos, poezija 1.00
Partizanų akys, J. Parojaus eilėraščiai 2.00
Alkana žemė, S. Šakytės eilės 2.00
Dienoraštis, M. Vaitkaus 1.50
Detalės, A. Baužinskaitės-Kairienės 2.00
Kai mes nutylam, J. Saulaitytės 2.00
Atdari langai, S. Santvaras 3.00
Aukos taurė, S. Santvaras 2.50
Auksiniai rageliai, Pr. Naujokaitis 2.00
Beržų pasakos, O. B. Audronė 1.50
Tu esi mano žemė, D. Sadūnaitė 1.50
Vakarė banga, G. Tulauskaitė 2.00
Metų vingiai, A. Tyruolis 3.00
Tau sesute, P. Lemberto kietais virš. 5.00 4.00
Tik tau ir man, O. B. Audronės 3.25
Trapus vakaras, K. Grigaitytės 3.00
Bevardė šalis, L. Sutemos 3.00
Aguonų gaisras, Vl. Šlaito 2.00
Gėlių kalbėjimas, J. Meko 1.00
Pavieniai žodžiai (vaizdai), J. Meko 4.00
Šekspyro Sonetai. Vertė Alf. Tyruolis 4.00

BELETRISTIKA

Rezistencija, R. Spalio romanas, kietais viršeliais 6.00
Graži tu mano Tėvyne, Antologija 3.00
Vilniaus rūbas, P. Tarulio romanas 3.50
Bėgiai, K. Almeno novelės 2.50
Veidu prie žemės, K. Grigaitytės novelės 2.00
Kelionė, premijuotas romanas, Alg. Landsbergis 2.50
Pavasario lietus, A. Barono romanas 3.00
Elegijos, J. Aistis 2.50
Alma Mater, R. Spalio (kietais viršeliais) 5.00
Liepsnos ir apmaudo asočiai, J. Gliaudos 4.00
Smilgos (apsakymai), A. Giedrio 2.50
Gyvenimas tai kekė vyšnių, K. Almėna 5.00
Runce ir Dandierinas, J. Žmuidzino 2.50
Gluosnių daina, A. Vaičiulaičio 2.50
Vieniši pasauliai, A. Rūtos 3.50
Sąmokslas, V. Volerto, prem. romanas 3.50
Inicialai po tiltu, A. Tulio novelės 2.00
Kelias į kairę, A. Rūtos prem. romanas 3.00
Valentina, A. Vaičiulaičio 1.00
Gundymai, J. Gailiaus 1.00
Pabučiavimas, J. Grušo 1.00
Sveiki, gyvi, J. Parojaus 2.00
Vytis ir Erelis, J. Kmito 1.00
Žvaigždė viršum girios, Alės Rūtos 2.00
Pirmoji pradalgė, literatūros metraštis 3.00
Antroji pradalgė, literatūros metraštis 3.50
Trečioji pradalgė, literatūros metraštis 3.50
Ketvirtoji pradalgė, literatūros metraštis 3.50
Penktoji Pradalgė — Literatūros metraštis 3.50
Šeštoji Pradalgė — Literatūros metraštis 3.50
Pulkim ant kelių, romanas iš Strazdelio gyvenimo 2.00
Pulkim ant kelių, II tomas 2.00
Baisusis birželis, Pr. J. Naumiestiškio 3.50
Žemės šauksmas, Alės Rūtos, apysaka 4.00
Kur bėga Šešupė, A. Skirkos, legendos 2.00
Miestelis, kuris buvo mano, N. Mazalaitės 2.50
Dailininkas Rauba, V. Ramono 3.50
Proza, Gabijos leidinys, apysakos 1.25
Nulaužta šaka, S. Petersonienės, vaizdeliai 2.00
Žvakidė, A. Škėmos, 2 veiksmų vaidinimas 2.00
Vaidinimai, V. Frankienės, scenos vaizdeliai 2.00
Žiurkių kamera, J. Griniaus, 3 veiksmų drama 1.50
Don Kamiliaus mažasis pasaulis (II tomas)) 2.00
Naujas veidas, A. Norimo novelės 2.00
Peilio ašmenimis, J. Jankaus drama 4.00
Ant Vilnelės tilto, P. Jurkus 2.50
Karklupėnuose, A. Baranauskas 2.50
Rinktiniai raštai, P. Andriušis 5.00
Nepriklausoma Lietuva, R. Skipitis 7.00
Laisvę ginant, J. Petruitis, I tom. 1.00
Laisvę ginant, J. Petruitis, II tom. 2.00
Silpname kūne, J. Prunskis 1.50
V. Krėvės raštai, 5 tomai kiet. viršeliais 27.00
Ošiančios pušys, H. D. Mošinskienė 2.50
Aidas tarp dangoraižių, O. Nendrė 5.00
Draugas don Camillo, G. Guaraschi 3.00
Kaimietiškoji psalmė, F. Timmermano 1.50
Meilė trikampy, R. Rasos romanas 3.00
Grožvydės meilė, P. Orintaitės 2.00
Prisikėlimas, Alė Rūta 2.50

MENAS, MUZIKA

Art Collection, pranciškonų meno galerija 5.00
Tautos keliu, J. Juodis, paveikslų albumas 7.00
šventoji auka, tėv. A. Kezys, S.J., foto albumas 5.00
Lietuvos vaizdų albumas, V. Augustino 6.00
Mūsų šokiai, II tautinių šokių šventės repertuaras 3.00
Liaudies dainos, K. Banaičio 1.00
Garbė Dievui, kun. K. Senkaus, giesmynėlis su gaidomis 3.00
Lietuviais esame mes gimę, J. Žilevičiaus, lietuvių dainynas 4.50
Giesmynėlio palydas, kun. K. Senkaus, didelio formato 8.00
Dainos aukštam balsui su pianu II, Vl. Jakubėno 3.00
Dainos Lietuvai, S. Čerienės-Mulks, solo balsui ir panui 1.00
O tėvyne manoji ir Ramunė, S. Čerienės, dainos po 50¢ 1.00
Dainų Gajos, J. Stankūnas, chorui, solo 3.00
Lietuvos aidai, J. Stankūnas, akordeonui 1.50
Ten gintarėliai, P. Matekūnas, jaunimui 2.00
Lietuviška muzika, Č. Sasnauskas 3.00
Laisvės kovų dainos, red. J. Aistis 5.00
Su daina, red. G. Šimukonienė 2.00
Dainų sūkury, red. G. Šimukonienė 1.00
Mažasis giesminėlis 1.00
Dainuok linksma jaunyste 2.50

ĮVAIRIOS

Nepriklausomos Lietuvos pinigai, J. Kario 5.00
Visi mes broliai, L. Evely, vertimas 2.50
Pasaulio lietuvių žinynas, A. Simučio 5.00
Lietuvių literatūra svetur, red. K. Bradūno 10.00
Škėmos raštai I tomas, red. A. Landsbergio 6.00
Penki stulpai turgaus aikštėje, A. Landsbergio 2.00
Lietuviškasis liberalizmas, red. V. Kavolio 3.00
Nužemintųjų generacija, V. Kavolio 2.00
Sodybų pievelės, A. Šeštoko, pievų priežiūra 1.25
Valgių gaminimas, 565 pusl., kietais viršeliais 7.50
Lietuvių kalbos vadovas, P. Skardžiaus ir kt. 4.50
Dabartinės lietuvių kalbos žodynas, J. Balčikonio 12.00
Lietuvių Moksl. Akad. Suvažiavimo Darbai V 10.00
Padangių keliai, astronomija, kun. P. Vaserio 1.50
Karališka diena, K. Barėnas 1.50
Lietuva — Europos nugalėtoja 2.00
Lietuvos spalvotas žemėlapis 2.50
Tautiniai rūbai ir juostos 1.75
Žemės ūkio švietimas, dr. J. Dauparas 5.00
Visgailis, J. Vėgelis, padavimai 3.00
Vardynas, A. Rūkas 3.00
Metraštis, Liet. katalikų mokslo akademija 5.00
Religinis pradas Maironio kūryboje, A. Šešplaukio 2.00
Komunizmas — Antikristo religija, K. Čibiro 1.00

Lietuviškos knygos ir plokštelės gaunamos
DARBININKO ADMINISTRACIJOJE
910 Willoughby Ave., Brooklyn, N.Y. 11221

NAUJOS LIETUVIŠKOS PLOKŠTELĖS

Aldona Stempužis, su Stuttgarto simfonijos orkestru, vad. D. Lapinskui, dainuoja: (Carmen-Bizet) Habanera, Seguidilla ir Carreau Pique; (Il Trovatorė, Don Carlo — Verdi) Stride la vampa ir O don fatale; (Samson et Dalila — Saint Saens) Amour viens aider ir Mon coeur s'ouvre a ta voix) (Orfeo —Glueck) Che faro senza Euridice ir (Il barbiere di Siviglia—Rossini) Una voce poco fa. Stereo galima vartoti ir mono, kaina 6 dol.

Tvkus buvo vakarėlis. —Naujai išleista ilgo grojimo lietuvių dainu ir šokių muzikos plokštelė, kurioje įgrota: Tykus buvo vakarėlis, Laivai, Šiū naktelv, Kas bernelio sumislyta, Oi laukiau, Bernužėli nesvoliok, Sena amerikiečiu daina, Plauks laivelis, Dėdės Jono polka, Trankus kaimo valsas, Septynias mergaites sutikau, Rozeta ir Džiaugtis jaunyste. Dainuoja solistai, vyrų kvartetas. Muzika — tautiniai instrumentai ir orkestras. Mono (galima groti ir stereo). Kaina 5 dol.

Antrieji Žirginėliai: Vasaros pasaka, Kalėdų dovana, Klementina ir Valentina ir Rimas pas Kęstuti. Birutės Pukelevičiūtės režisūra. Dainos ir muzikinė palyda Fausto Strolios. Graži dovana vaikučiams. Stereo. galima groti ir mono, kaina 5 dol.

Vivat Academia. L.S.T. Korp. Neo-Lituania orkestras. Padainuota: Alma Mater, Linų laukai tavo akyse, Širdyj jauni, Ugnies bučkis, Atsimenu aš, Plaukia sau laivelis, Ai . . .ai . . valsas, Daugiau nesišypsosiu, Sudiev merginos, Meilės pasaka, Mylėsiu aš, Neo lit. daina, Kur nors miela, Šokam tvistą, Meilės daina, Brangi širdis, Daina iš toli, Labas kolega, Svajonė, Nusižiūrėjau mergužėlę, Neišeik, neišeik tu iš sodžiaus, Jurgita, Eikim kartu, Laikykis, kolega, Tėvynės laukuose. Albumas iš dviejų plokštelių. Stereo 8.50 dol.

Dainos ir arijos. Sol. V. Daunoras įdainavo: Žaliojoj lankelėj, Augau aš pas tėvelį, Pamylėjau vakar. Augo putinas, Saldus alus, Dėdės Jono polka, Tų mergelių dainavimas, Anoj pusėj Dunojėlio, Žaliam beržė, Jau saulutė leidos, Traku pilis, arijos iš Rossini "Sevilijos kirpėjas", Verdi — "Nabucco" ir "Don Carlos", Beethoven — daina "In questa tomba obscura" ir Meler - "Gimtinė". Palyda simfonijos orkestro. Mono (galima groti ir stereo). Kaina 5 dol.

Žirginėliai: Zuikio puikio byla, Pasaka apie katinėlį ir gaidelį, Daržovių gegužinė, Du kačiukai, Skrendantis paršiukas, Eglė žalčių karalienė. Antroji laida skirta vaikam, kaina 5 dol.

Aidutės Dainuoja, Alice Stephens mergaičių choras įdainavo: Motinėlei, Pasvartyk, antele, Augin močiutė dukrelę, Eina garsas nuo rubežiaus, Aš augau pas tėvelį, Plaukia Nemunėlis, Vai nedvelk, vėjeli, Mėlynasis Nemunėlis, Už jūrų, už kalnų, O tu dainuok, Laimė man, Graži kaip deivė. Vytury, Tango nokturnas, Rid-rito, Aguonėlė, Pasivaikščiojimas ir Agnes daina. Stereo galima groti ir mono, 4.50 dol.

Montrealio Aušros Vartų Choras dainuoja: Kur giria žaliuoja, Kurteliai sulojo, Pavasario rytas, Berneli mūsų, Meno daina, Garsus mano Vilnius, Lėkit mintys, Girioj, Čigonai, Udrio daina, Tremtinių ir išvežtųjų giesmė. Stereo galima groti mono, 5 dol.

Lietuvių Pasakos, seka Leonas Barauskas, dainuoja sol. Aldona Stempužienė. Stuttgart simfonijos orkestrui muziką parašė ir diriguoja Darius Lapinskas. Stereo 6 dol.

Ainių Dainos ir Les Sept Solitudes, dainuoja sol. A. Stempužienė su Stuttgarto simfonijos orkestru, muzika Dariaus Lapinsko, kuris tam orkestui diriguoja. Stereo 6 dol.

Šios bei kitos lietuviškos muzikos plokštelės gaunamos Darbininko Spaudos kioske, 910 Willoughby Ave., Brooklyn, N. Y. 11221. (Siuntimui pridedama 50 c., Kanadoje 1 dol.)

LIETUVIŠKŲ PLOKŠTELIŲ IŠPARDAVIMAS

Lietuvos Kanklės. Tautinio kanklių ansamblio, vad. O. Mikulskienės: Pas močiutę augau, Suktinis, Supinsiu dainužę, Pas motinėlę, Rugučiai, Lenciūgėlis, Naujienos, Sėjau rūtą, Sveikas Jėzau, Siuntė mane motinėlė, Kepurinė ir Per girią, girelę. Mono 2 dol. Stereo 4.50.

40 Lietuviškų Meliodijų įgrota su simfonijos orkestru: Iš rytų šalelės, Atskrend sakalėlis, Treji gaidžiai negiedojo, Ant tėvelio dvaro, Aš pasėjau linelius, Kur tas šaltinėlis, Ramovėnų maršas, Triju seselių, Pasisėjau žalią rūtą, Kur bėga Šešupė, Plaukia žąselė, Ko liūdi putinėli, Gieda gaideliai, Lietuva brangi, Aš padainuosiu dainu dainelę, Tykus buvo vakarėlis, Kam šėrei žirgeli, Tylus vakaras, Ei, Lietuvos kareivėliai, Lietuvos himnas, Per tamsią naktelę, Pasėjau dobilą, Ar aš ne vyšnelė, Unčių tupi trys pulkeliai, Trys sesutės, Už jūrų marių, Ant kalno, Du gaideliai, O čia, čia, Oi lekia, lekia, Jojau diena, Sutems tamsi naktužėlė, Aušta aušrelė, šviesi pazarėlė, Tris dzienas, Šią naktelę, Jai nerūpėjo, Vai tu žirge, Žalia girelė, žalia liepelė, Garnys turi ilgą snapą ir Lietuviais esame mes gimę. Mono 2 dol. Stereo 4.50 dol.

New Yorko Lietuviu vyru choras įdainavo: Tėve mūsų, Oi broli broleli, Aš pas tėvelį, Jojau dieną, Žvaigždutė, Anoj pusėj Nemunėlio, Ulioja bitelė, Oi toli toli, Pirmvn i kovą, Tu sakalėli, Atsisveikinimas ir Tėvynei. Mono 2 dol. Stereo 3 dol.

Lietuvos Senos ir Naujos Dainos: Įdainuota solistu ir choro 11 liet. dainų: Mergužėle brangi, Metai, Pavasario linksmybės, Barbutė ir Pilypas, Šią naktelę, Prieš tolimą kelionę, Užstalės daina, Tinginė bobutė, Oi laukiau, laukiau, Oi, tu Jieva, Jievuže, Augu pas tėvelį Stikliukėli. Mono 2 dol. Stereo 4.50 dol.

Žibuoklės, L. Stuko moterų seksteto įdainuota 14 liet. dainų: Ruduo, Gėlių daina, Vėl gegužės naktis, Avietėlė, Man ne vistiek, Joninių daina, Daina apie tiltą, O, ramunėle, pasakyk, Aunu, aunu baltas kojas, Myliu tave, Plaukia sau laivelis, Kai ateis pavasarėlis, iš op. "Birutė" Sesutėlės — lelijėlės ir iš op. "Dana" moterų choras. Mono 2 dol. Stereo 4.50 dol.

Pavergtos Tėvynės Muzika Nr. 1 įdainuota: Sesuo žydrioji, Vilija, Žvaigždutė, Pasvarcyk ancela, Kaipgi gražus rūtelių darželis, Kūmute širdele, Atskrend sakalėlis, Oi nėra niekur, Šokių scena, Pasveikinimo choras, Udrio daina, Vaivados daina ir Vaivados ir Naglio duetas. Mono 2 dol.

Linksmų Kalėdų. Rūtos ansamblio padainuota: Leiskite rasą, Tyliąją naktį, Piemenėliams, Nakties tyloj, Gul šiandieną, Linksmą giesmę, Sveikas Jėzau gimusis, Tylią naktį, Ateikit džiaugsmingai, Mes girdėjom angelus, Šventa naktis ir Angelai gieda danguje. Mono 2 dol. Stereo 4.50 dol.

Dainuojam su Rūta. Rūtos ansamblio įdainuotos liaudies dainos: Plaukia Nemunėlis, Subatos vakarėlį, Gražių dainelių, Buvo gera gaspadinė, Per girią, girelę, Tūkstantis žingsnelių, Šalta žiemužė, Per Klausučių ulytėlę, Vilniaus kalneliai, Pragėriau žirgelį, Praded aušrelė aušti, Ar aš tau, sese, nesakiau, Pasėjau linelius, Daug daug dainelių, Mylėjau mergelę, Bijunėlis žalias, Kai aš turėjau kaime mergelę. Mono 2 dol. Stereo 4.50 dol.

Vėl dainuojam su Rūta. Rūtos ansamblio įdainuota: Mes su rūtom, Atskrend sakalėlis, Motulė mane barė, Kas subatos vakarėlį, Šėriau žirgelį, Gegutė raiboji, Ant kalno karklai, Suskyniau skynimą, Du broliukai kunigai, Šėriau šėriau sau žirgelį, Kur tas šaltinėlis, Augo kieme klevelis, Ant kalno mūrai, Eisim, broleliai, namo. Mono 2 dol. Stereo 4.50 dol.

Rūtos ansamblis ir sol. Lionė Juodytė dainuoja: Aš mėgstu mėlynąjį dangų, Kaip gražiai žiba žvaigždutės, O kai aš, Sakyki, upeli, Džinguliukai, Ko liūdi, berželi, Sveiki, broliai, Greitai išvažiuosiu, Aš berneliui nesisiūliau, Kur banguoja Nemunėlis, Ar negaili, seserėle, rūtelių, Pasakyk, čigone miela, Kai aš grėbiau lankoj šieną, Ant melsvo ežero bangų, Tur bernelis vieną mintį ir Kaip slaptingai. Mono 2 dol. Stereo 4.50 dol.

Virš išvardintos trys ilgo grojimo plokštelės su persiuntimu už 5.50 dol. Gaunamos Darbininko administracijoje.

PIRMAUJANTI DEŠRŲ PREKYBA NEW YORKE
VOKIŠKOS SPECIALYBĖS

SCHALLER & WEBER

AUGŠČIAUSIOS KOKYBĖS PRODUKTAI

Mūsų krautuvėse geriausios dešros
Kelionei ir TV užkandžiai — kumpiai, įvairiausios mėsos, lietuviška duona ir kiti produktai

Užeikite — įsitikinsite!

9 DIDŽIULĖS KRAUTUVĖS 9

New Yorke: 1654 2nd Ave. (85-86 St.) — TR 9-3047
Ridgewoode: 56-54 Myrtle Avenue — VA 1-7068
Astorijoje: 28-28 Steinway Street — AS 4-3210
Floral Park, L.I.: 259-17 Hillside Ave. — 343-6116
E. Northport, L.I.: 250-A Lark Field Rd. 516-757-0801
Franklin Sq., L.I.: 981 Hempstead Tpke. — 437-7677
Flushinge: 41-06 Main Street — HI 5-2552
Jackson Heights: 82-10 37th Avenue — DE 5-1154
Poughkeepsie, N.Y.: 450 Main St. — 914-454-9070

HAPPY BROTHERHOOD WEEK

GOLDEN GATE INN
3867 SHORE PARKWAY
Brooklyn, N. Y.
SH 3-4000

All People are Brothers Under God!
DOANES Nursing Home
24 Hour Nursing Service
Catholic Church within the area.
Campbell Hall Road
Goshen, New York
914—294-6660

APEX Reproduction Services
OFFSET PRINTING
Reproductions
Engineer Supplies
82 Kinderkamack Road
ORADELL,
New Jersey
Call:
201—261-4555 - 6

NATIONAL BANK of North America
60 Hempstead Avenue
WEST HEMPSTEAD
Long Island
Call:
516—481-9000

The FIRST JERSEY NATIONAL BANK
1 Exchange Place
Jersey City, N. J.
Member of F.D.I.C.

JILLY
256 West
52nd Street
N.Y.C.,
N.Y.
Where Good Friends Meet
Call —
(212) 581-5564

WOODLAWN MORTICIANS Inc.
For Integrity, Dependability and Ethics
4418 White Plains Road
BRONX, N.Y.
212 FA 4-4500

VALLEY VIEW MANOR Rest Home
"The Ultimate in Boarding Homes"
Fully licensed by the State of New Jersey
Couples welcome
Picnic areas
Beauty Parlor on premises
Ground level — No steps
Electric heat
5 acres of grounds
Color television
24 hour supervision
Intercoms in all rooms
Home cooking
AMBULATORY GUESTS ONLY
EVERITTSTOWN
201—996-4112
FRENCHTOWN, N.J.

EMPIRE IRON WORKS Inc.
We take pride in our work
325 Centre Avenue
SECAUCUS, N. J.
Call 201—865-4243

FIRST NATIONAL BANK OF HOPE
Member F. D. I. C.
HOPE
New Jersey
201—459-4121

V. I. P.
LINCOLN — MERCURY
Main Street
New Rochelle, N. Y.
Call 914—632-8800

Your Baker
7703 13th Avenue
Brooklyn, N. Y.
CALL —
BE 6-2416

Deli City
422 7th Avenue, N. Y. C.
DELI WORLD
19 Madison
DELI CITY
11 Park Place
DELI PLAZA
1465 Broadway
Good food for the entire family

Mott Haven
TRUCK PARTS
Inc.
429 Bruckner Blvd.
BRONX, N. Y.
Call —
CY 2-7600

ON LUCK Restaurant
AMERICAN-CHINESE CUISINE
Open every day 11:30 AM to 11 PM
Fri and Sat 11:30 AM to 2 AM
Route 17M Monroe, New York
Call —
(914) 782-8273

TONY'S Park Inn
WHERE GOOD FRIENDS MEET
MONROE,
New York
Call (914) 782-8592

Anna Glebocki Groceries
A FAMILY STORE
122 Greenwich Avenue
GOSHEN,
New York
Call (914) 294-5811

Pete & Mike's Mobil Service Station
Open 6 days a week
We do general auto repairs
Tires - Batteries - Accessories
171 BAYARD LANE
Princeton, New Jersey
Call 609—924-3295

RIDGE DINER
GOOD FOOD AND REASONABLE PRICES
Open 7 Days a Week
125 Kinderkamack Road
PARK RIDGE,
New Jersey
201—391-4242

IŠSIŲSKIME GRANDINĖLĘ Į PIETŲ AMERIKĄ

Pietų Amerikos lietuviai kviečia Grandinėlę birželio mėnesį atvykti į Kolumbiją, Venecuelą ir, jeigu ištekliai leis, į kitas P. Amerikos valstybes. Grandinėlė kvietimą priėmė. Penkiasdešimt šokėjų vyksta parodyti Pietų Amerikos lietuviam ir ypač jaunajai kartai gražiuosius lietuvių šokius, uždegti juos nauju tautinio darbo entuziazmu ir sustiprinti lietuviškos išeivijos saitus.

Pietų Amerikos lietuviai per televiziją pristatys Grandinėlę platiesiem gyventojų sluoksniam, o į koncertų sales kvies aukštuosius tų valstybių pareigūnus ir lietuvių bičiulius. Spalvingu tautiniu šokiu Grandinėlė kalbės tūkstančiam apie Lietuvą, garsins jos vardą, supažindins kitataučius su gintaro krašto tautine kultūra.

Grandinėlės P. Amerikos išvykos vykdomasis komitetas, globos komitetas, JAV LB centro valdyba ir PLB valdyba kreipiasi į visus JAV ir Kanados lietuvius:

1. padėkime mūsų jaunimui šią išvyką įvykdyti,

2. sudėkime išvykai būtinus penkiolika tūkstančių dolerių,

3. savo iniciatyva steikime išvykos rėmimo komitetus. Pinigai turi būti sutelkti iki gegužės 15.

Brangūs Šiaurės Amerikos lietuviai, paremkime tuos, kurie patys dirba ir kurie, entuziazmu degdami, skiria savo jėgas lietuviškajam idealui.

Aukas išvykos reikalam prašom siųsti šiuo adresu: Grandinėlė c/o Mr. V. Staškus, 110 East 226 Street, Cleveland, Ohio 44123.

Grandinėlės Pietų Amerikos išvykos globos komitetas: PLB valdybos pirmininkas St. Barzdukas, PLB jaunimo vicepirm. M. Lenkauskienė, JAV LB CV pirm. B. Nainys, JAV LB Ohio apygardos pirm. dr. A. Butkus, JAV LB Clevelando I apyl. pirmin. F. Eidimtas, JAV LB Clevelando II apyl. pirm. K. Žiedonis, Ohio Lietuvių Gydytojų Draugijos pirm. dr. E. Drukteinis, Amerikos Lietuvių Inžinierių ir Arshitektų Sąjungos pirmininkas dr. S. Matas.

Vykdomasis komitetas: R. Kudukis — pirmininkas, A. Sagienė — koordinatorė, V. Staškus — iždininkas, nariai: N. Kersnauskaitė, G. Kudukienė, A. Stempužienė, M. Aukštuolis, K. Gaižutis, J. Garla, V. Mariūnas, K. Narbutaitis, J. Narušas, P. Petraitis, V. Rociūnas, V. Sakas ir J. Stempužis.

Darbininkui paremti aukojo

17 dol.: V. Lukas, Kew Gardens, N. Y.

8 dol.: S. Česnauskas, Brooklyn, N. Y.

Po 7 dol.: Msgr. F. Bartkus, Dallas, Tex.; D. Razulevičius, Norwood, Mass.; A. Petkevičius, N. Washington, Pa.; A. Znotas, Kearny, N. J.; J. Barkauskas, Phila., Pa.; J. Juozapavičius, Woodhaven, N. Y.: J. Davnorow, Woodside, N. Y.

6 dol.: O. Dailidienė, Syracuse, N. Y.

Po 5 dol.: S. Vasikauskas, O. Alekna, Richm. Hill, N. Y., L. Mathews, S. Remeza, Brooklyn, N. Y., J. Biliūnas, Port Chester, N. Y.; E. Vilimaitė, Chicago, Ill.; V. Kazakaitis, S. Augonis, So. Boston, Mass.; A. Meidūnas, Baltimore, Md.; kun. T. Palis, Pittsburg, Calif.; J. Krištolaitis, Cleveland, Ohio.

Po 4 dol.: E. Kripaitis, Picton, Ont. Kanada; S. Morkūnas, Verdun, Que., Kanada; W. Shestak, Elizabeth, N. J., M. Slater, Belle Mead, N. J.; R. Steponėnas, L. I. C., N. Y., R. Savukinas, Newburyport, Mass., P. Ličkus, Chicago, Ill.

Po 3 dol.: J. Naujokaitis, P. Sejonas, Cleveland, O.; K. Grajauskas, Don Mills, Ont. Kanada, M. Pečiulienė, Downsview, Ont. Kanada; E. Pugh., Long Beach, N. Y., V. Aviža, Brooklyn, N. Y.; O. Ulevičius, So. Boston, Mass.; F. Urbanavičius, Pittsburgh, Pa., F. Maznik, Dallas, Pa.; C. Bukas, New Hyde Park, N. Y.

Po 2 dol.: Iš N. Y. valstijos: M. Ridikas, J. Trimakas, A. Garliauskienė, T. Liveikis, E. Shimanskas, P. Pusnikas, C. Remenčius, G. Banys, A. Sirgedas, Brooklyn, J. Mikalauskas, P. Petraitis, E. Leleiva, A. Mičiulis, B. Arminas, Richm. Hill, S. Jankauskas, E. Karmazinas, M. Kleiza, Woodhaven; J. Valaitis, V. Butkys, K. Garbauskas, K. Miklas, Great Neck; L. Milukas, F. Swilpa, Plainview; C. Sable, F. Pažusis, A. Petrulis, Maspeth; M. SurdukeVIČIUS, J. Černauskas, L. I.C.; S. Malinauskas, I. Stančaitis, Ridgewood; M. Biliūnas, Port Chester; A. Yenuskevich, Albany; E. Noakas, Ozone Park.; A. Gasiūnas, Massapequa Pk.; A. Krancevičius, Utica; V. Pivoriūnas, E. Meadow; Z. Uselis, Flushing, A. Senikas, Rock Hill; E. Gailius, Westbury; M. Baltadonis, Bronx, J. Kiaunė, Jamaica Estates; L. Bileris, Valley Stream; J. Vegelis, Hudson; J. Staškus, Yonkers, J. Sleder, Forest Hills, V. Dragunevičius, Mamaroneck, A. Masandar, Mattituck, A. Bredes, Central Islip; K. Karbočius, M. Mulevičius, Amsterdam.

Visiems, prie kalendoriaus išlaidų padengimo prisidėjusiems, nuoširdžiai dėkojame. Laukiame spaudai paramos ir ir neatsilieptusių.

Dėkinga DARBININKO Administracija

HARBORSIDE TERMINAL Inc.
34 Exchange Place
Jersey City, N.J.
201—434-6000

Grandinėlės P. Amerikos išvykos Vykdomajam komitetui

GRANDINĖLĖS išvykai į Pietų Ameriką siunčiu $..... auką.

Aukotojo vardas ir pavardė .....

Adresas .....

..... zip .....

Čekius prašom išrašyti *Grandinėlės* vardu ir siųsti šiuo adresu:

GRANDINĖLĖ
% Mr. V. Staškus
110 East 226th Street
Cleveland, Ohio 44123

Kiekvienam aukotojui bus pasiųstas asmeniškas pakvitavimas ir padėka. Bendrasis aukotojų sąrašas bus paskelbtas spaudoje.

ŠACHMATAI

Veda K. Merkis

• Illinois Chess Bulletin, gruodžio nr paskelbė, kad Mid-America pirmenybės, kurias spalio pabaigoje laimėjo P. Tautvaišas draug su Verberiu ir Granados, yra pavadintos Jay Toll Memorial. Toll buvo vienas žymiausių Vid. Amerikos šachmatų judintojų. Jis organizavo tas pirmenybes ir mirė jų išvakarėse. ICB iš tų pirmenybių įtalpino Tautvaišo laimėtą partiją prieš J. Boardmaną. Tautvaišas žaidė baltais, Boardman — juodais.

1 P-K4 — P-K4
2 N-QB3 — N-KB3
3 P-KB4 — P-Q3
4 N-KB3 — N-QB3
5 B-N5 — B-Q2
6 P-Q3 — Q-K2
7 P-B5 — P-KR3
8 0-0 — 0-0-0
9 B-K3 — K-N1
10 K-R1 — P-KN4
11 PxPep — PxP
12 P-QR3 — Q-N2
13 P-Q4 — N-KN5
14 B-N1 — P-KR4
15 P-Q5 — N-R4
16 N-KN5 — BxB
17 NxB — Q-R3?
18 N-B7 — Q-N2
19 NxQR — N-B5
20 Q-Q3 — Q-Q2
21 N-B7 — pasidavė

SPORTAS

KREPŠINIO IR TINKLINIO PIRMENYBĖS

Amerikos lietuvių krepšinio ir tinklinio pirmenybės įvyks balandžio 18-19 d., Chicagoje, Ill. Pirmenybes vykdo ŠALFAS S-gos Vid. Vakarų sporto apygardos komitetas.

Krepšinio pirmenybės bus vykdomos šios klasės: Vyrų A; Vyrų B; Jaunių A (1951 m. gimimo ir jaunesnių); Jaunių B (1954 m. gim. ir jaunesnių); Moterų; Mergaičių A (1951 m. gimim. ir jaun.).

Tinklinio pirmenybės bus pravedamos šiose klasėse: Vyrų; Juniorų (1949 m. gim. ir jaunesnių); Moterų A; Moterų B; Mergaičių A (1951 m. gim. ir jaun.); Mergaičių B (1954 m. gim. ir jaun.).

Krepšinio pirmenybės visose klasėse bus pravestos "Vieno minuso" sistema, su paguodos ratu.

Tinklinio pirmenybės vyks "Dviejų minusų" sistema.

ŠALFAS S-gai nepriklausą vienetai, kurie domėtųsi šiomis pirmenybėmis, prašomi nedelsiant kreiptis į pirmenybių vykdytojus, šiuo adresu:

Mr. Zigmas Žiupsnys, 7127 South Francisco Ave., Chicaco, Ill. 60629. Telefonas: (312) 771-6412.

Specialiai į LIETUVĄ

Visi mokesčiai ir išlaidos užmokama čia. Gavėjas nieko nemoka.

IT - 605 — $31.80
4½ sv. rūkytų lašinių,
2½ sv. taukų,
4½ sv. ryžių,
4½ sv. cukraus,
4½ sv. miltų.

IT - 607 — $34.70
20 sv. miltų,
20 sv. ryžių.

SPECIALUS I — $38.50
10 sv. taukų, 10 sv. miltų,
10 sv. ryžių, 10 sv. cukraus.

PUIKUS — $45.00
1¼ sv. kavos pupelių,
2¼ sv. cukraus,
1 sv. šokolado,
2¼ sv. ryžių,
1¼ sv. sviesto,
1¼ sv. šveicariško sūrio,
1¼ sv. rūkytų lašinių,
1¼ sv. rūkyto kumpio,
2¼ sv. mišrių vaisių,
2¼ sv. marmelado,
2¼ sv. miltų,
1¼ sv. pyragaičių.

10 SKARELIŲ — $46.80
5 vilnonės skarelės, be kutų, didelės ar mažos gėlės ar turkiški pagražinimai ir 5 šilkinės skarelės, visokios spalvos.

ITALIŠKI LIETPALČIAI
Vyram ar moterim — visokie dydžiai. Spalvos: mėlyna, tamsiai žalia, tamsiai ruda
1 lietpaltis — $25.90
2 lietpalčiai — $39.30

SPECIALI PASIŪLA
Kailinių imitacija, padaryta iš garsios Borgana medžiagos — kaip kailiniai (tamsiai ruda) ar persiška avis (juoda) už nenukonkuruojamą kainą — viskas už $99.00

UŽSISAKYK DABAR
UŽSISAKYK TIK PER

INTERTRADE EXPRESS CORP.
125 East 23rd Street
Second Floor
New York, N.Y. 10010
Tel. 982-1530
Reikalaukite veltui siunčiamų katalogų!

TO PLACE YOUR AD CANCEL OR CHANGE
Tel.: GL2-2923

SERVICE

MARIO'S Auto Inspection & Repair Station headlight adjustment, wheel alignment, motor tune-up, brake service — Shell Bay, Mayville, N.J. Cape May Court House (opp. State Inspection Dept. Station) 8am-5pm Closed Sun.-Mon. — 609—465-5607 Owned & operated by M. DeSantis

COPHRESI TRAVEL AGENCY
GENERAL INSURANCE AND IMMIGRATION PROBLEMS
2817 Bergenlime Avenue
Union City, N. J.
Call 201—864-0468 - 69

EMERGENCY REPAIRS PLUMBING & HEATING
Plastering and Carpentry, Roofing and Painting: Call CHARLES (212) 323-6413 — 842 Kelly Street, Bronx

J & A SPRAYING SERVICE
Office Furniture - Prem or factory
Bar Tops - for the Trade premises
Kitchen Cabinets - for the Home.
Day — 212—891-1400
Evenings — 212—891-3053

KENNETH LAWRENCE
420 Cumberland Street Brooklyn
Has car willing to make short trips
Daily or small city
Delivers reasonable rates
Call 212—638-2571

A & B FLOOR SCRAPING
$15 and Up per Room
Free Estimates
Call Mr. CHARLIE REAVES
773-6837

SPEZIALE CONTRACTORS
We specialize in fine work — no job too big or too small — finished basements, attics, garages.
3604 Barnes Ave., Bronx
Call TU 2-0077

Spiritual Reader-Advisor solves all problems, reunites the separated, removes evil influences. One visit will repay you. Astoria — RR last train stop. Call 212—274-6674.

H. W. MALE

DRIVERS: several openings, must be acquainted with New Jersey area, must speak English. Steady position. Call: (201) 289-8594

Expert AUTO BODY REPAIRMAN and HELPER good working conditions and fringe benefits — JOHNY AUTO BODY 1788 Barnum Avenue Stratford, Conn. (203)375-3070

H. W. FEMALE

GENERAL OFFICE WORK
Lettershop experience. Mature — Good typing required. Midtown East Side office. 9-5, congenial surroundings. $110.00. Call PL 9-5350 after 10 AM.

MALE - FEMALE

Plant workers Little Falls Laundry N.J. biggest & best. Steady work, no layoffs. Earn while you learn—top wages plus union benefits, free transportation. Call (201) 256-0400 or stop in at our Bus Depot at — 571 Orange Street, Newark, N.J. An Equal Opportunity Employer.

DISPLAY

SALVO IRON WORKS
Any kind of iron work
Also all iron repairs for homes, churches and rectories
2368 Bathgate Avenue, Bronx
Call: (212) 933-9136

ALL CASH
FOR YOUR HOUSE
ANYWHERE IN BROOKLYN
Albisa Real Estate — 858-1020
151 Smith Street Brooklyn
Open 7 days a week incl. Sunday

AUTOMOBILIŲ PATAISYMO ir NUDAŽYMO
reikalais kreipkitės į gerai patyrusius mechanikus, kurie sąžiningai atliks visus darbus.
Mantel & Doren, Inc.
83-12 Cooper Avenue
Glendale, N. Y. 111227
Tel. 894-4188

DARBININKAS

Vienuolynas ..... GL 5-7068
Spaustuvė ..... GL 2-6916
Redakcija ..... GL 5-7281
Administracija ..... GL 2-2923

NEW YORKO NAUJIENOS

Užgavėnių — kaukių vakaras, rengiamas New Yorko ir New Jersey ateitininkų, įvyks vasario 7, šeštadienį, Viešpaties Atsimainymo parapijos salėje, Maspeth, N . Y.

Korp! Neo-Lithuania metinė šventė įvyks vasario 7, šeštadienį, 8:30 val. vak. Le Cordon Bleu patalpose, Versaille kambary.

Liet. Katalikių Moterų Sąjungos 29 kuopos užgavėnių pietūs bus vasario 8, sekmadienį, 1 val. popiet Apreiškimo parapijos salėje, North 5th ir Havemeyer St., Brooklyn, N. Y.

Juozas F. Misunas, Darbininko skaitytojas iš Brooklyno, mirė sausio 25. Anksčiau buvo mirusi jo žmona Izabelė. Nuliūdime liko sūnus Raymondas, podukra Juliana, brolis Walteris ir Vera Bunkus. Palaidotas po iškilmingų pamaldų sausio 28 Šv. Kazimiero kapinėse, Long Island, N.Y.

Madų paroda, rengiama specialaus komiteto, įvyks balandžio 19, sekmadienį, Le Cordon Bleu salėje, 96-01 Jamaica Avenue, Woodhaven, N.Y.

Prityrusi šeimininkė ieško darbo. Siūlyti nuo 6 iki 8 val. vak. telef. (212) 782-3347.

LIETUVOS GENERALINIO KONSULATO NEW YORKE IEŠKOMI ASMENYS

Beleckis, Juozas, s. Antano ir Elzbietos, gim. Stirninės km., Krekenavos vl., Panevėžio aps., į JAV įvažiavo 1947-49.

Gaižutis, Antanas s. Jono, 1914 išvykęs į JAV iš Ginaitiškio km., Linkmenų par., Utenos apsk.

Kybartas, Kostas, kil. iš Leliškių km., Skaudvilės vl., Tauragės apsk.

Leicius, Steponas, s. Povilo, gim. 1926 Žem. Naumiestyje, buvo išvežtas darbams į Vokietiją, imigravo į JAV. Gyveno Boston, Mass.

Lukoševičius, Feliksas, s. Prano, gim. Svetlovskos km., Kėdainių apsk., 1931 gyvenęs Chicagoje.

Luneckas, Mykolas, buvęs pradžios mokyklos mokytojas.

Maskoliūnas, Aleksandras, buvęs policijos tarnyboje.

Rudokas, Jurgis, s. Igno, kil. iš Mankūnų km., Ukmergės apskr. Į JAV atvykęs 1945.

Ubartas, Stasys (Stanley), kil. iš II Gudelių, Marijampolės apskr. Gyvenęs Mahanoy City, Pa. Dar buvo žinomas kaip **Hubert.**

Ieškomieji arba apie juos žinantieji maloniai prašomi atsiliepti: **Consulate General of Lithuania,** 41 West 82nd St., New York, N. Y. 10024.

Vytautas Gerulaitis, buvęs Lietuvos teniso meisteris (k.), su savo sūnumi Vytu, kuris dabar garsėja kaip teniso žaidėjas (d.). Nuotr. R. Kisieliaus

TĖVO PĖDOMIS . . .

1938, 1939, 1940 metais Lietuvos teniso meisteris —Vytas Gerulaitis. 1969-1970 New Yorko amerikiečių spaudoje stambios antgalvės — "Vytas Gerulaitis Champion". Po dvidešimties metų penkiolikametis jaunasis Gerulaitis pasekė tėvo pėdomis ir laimėjo žymaus Forest Hills West Side klubo jaunių pirmenybes bei eilę kitų vietos jaunių turnyrų. Teniso atstovai pranašauja jam gerą ateitį. West Side klubas daro labai gerą atranką, priimdamas narius. Buvusi Lietuvos teniso meisterė V. Ščukauskaitė, parekomendavusi jaunuolį šiam klubui, tikrai neapsiriko. Pažiūrėsime, gal kartą pamatysime ir lietuvišką pavardę Daviso taurės varžybose. O vieną dieną Lietuvos teniso meisteriu gal ir vėl bus "Vytautas Gerulaitis".

Atletas

DR. J. STUKAS PAAUKŠTINTAS

Malonu širdžiai, kai lietuviai skinasi sau kelią aukštosiose mokslo institucijose. Tačiau dar maloniau, kuomet mūsų žmonės yra vyresnybės išskirtinai įvertinami, patikint jiems kokias nors svarbias pareigas.

Neseniai patirta, kad prof. Jokūbas Stukas, gyv. Hillside, N. J., kuris yra Prekybos fakulteto skyriaus viršininkas Seton Hall universitete, South Orange, N. J., buvo pakeltas į vyresnius profesorius. Jis taipgi buvo išrinktas senato atstovauti Prekybos fakultetui universiteto taryboje (University Council). Seton Hall universitetas yra gero lygio mokykla, kurioje mokosi apie 10,000 studentų. Šalia prekybos, ypač griežtieji mokslai yra aukštai pastatyti. "Persijojimo ir nubyrėjimo" procesas, pasimokius metus, čia gana efektingai pasireiškia. Prof. Jokūbas Stukas dėsto ekonominę geografiją ir tarptautinę prekybą siekiantiem magistro laipsnio.

Pažymėtina, kad dr. Jokūbas Stukas, galima sakyti, nuo pat savo vaikystės vadovauja New Yorke "Lietuvos Atsiminimų" radijo programai. Be to, jis transliuoja ir vadovauja ir kitai programai anglų kalba "Music of Lithuania" vardu. Ši programa yra skirta amerikiečių visuomenei. Jo pasiklausius greit susidaro įspūdis, kad mūsų muzika klausytojams pristatoma kultūringai, tiksliai ir su profesiniu įgudimu. Tai, be abejo, yra dar vienas įrodymas, kad prof. Stukas dirba konkretų ir Lietuvai naudingą kultūrinį darbą. Ir dirba jis nuoširdžiai, be politikavimo ar išskaičiavimo.

Sveikiname savo tautietį profesorių dr. Jokūbą Stuką pasiekus gražaus įvertinimo ir kartu esame dėkingi, kad jis taip atkakliai ir nuoširdžiai puoselėja Lietuvos kalbą, dainą ir kultūrą amerikiečių tarpe.

j.p. vts.

Susipažinkime su knyga "Po Dievo antspaudais"

Sausio 25 Tautinės Sąjungos Namuose įvyko metinis Bostono skyriaus ateitininkų sendraugių susirinkimas, kurį atidarė skyriaus pirmininkas Vl. Kulbokas. Susirinkimo pirmininku pakviestas E. Sužiedėlis ir sekretore J. Ambraziejienė.

Pirmiausia buvo pakviestas tėvas Leonardas Andriekus, O. FM, paskaityti iš naujai jo išleistos poezijos knygos "Po Dievo antspaudais". Knygos autorius prieš skaitydamas pabrėžė, kad jo pastarosios knygos poezija nėra vien fantazijos padaras, bet atremta į istorinę būtį, kuri amžiais formavo lietuvių tautą, ir apgailestavo, kad lietuvių poezija yra praleidusi vieną labai svarbią lietuvių tautos gyvenimo sritį — jos istoriją, iš kur trykšta nauja šviesa. Tėvas L. Andriekus prisipažino, kad kai jis pradėjęs domėtis šia sritimi, buvo atkalbinėjamas, tačiau jis į tai nekreipė dėmesio. Imdamasis šios rūšies kūrybos, autorius turėjęs tikslą dabarties visuomenei, ypač į jaunimą prabilti Lietuvos praeities valdovų, vyskupų, vadų ir moterų lūpomis, įsijaučiant į jų vidinius išgyvenimus, jų idėjas bei atliktus darbus. Kai pradėjo studijuoti Lietuvos praeitį, rašyti apie ją poeziją, jam atsivėrė dideli akiračiai: nuolatinės tautos kovos su priešais, jos laimėjimai, pralaimėjimai, vargai, kančios ir t.t.

Vytauto Didžiojo godos pavadintos "Po Dievo antspaudais", nes autoriaus įsitikinimu Vytauto Didžiojo valdymas, jo atlikti ir dar neužbaigti darbai buvo lyg Aukščiausiojo Kūrėjo — Dievo užantspauduoti.

•

Po tėvo L. Andriekaus Vl. Kulbokas skaitė paskaitą apie lietuvių religinę poeziją. Pradžioje trumpai suminėjęs Kr. Donelaitį, kun. A. Strazdą, kun. A. Vienažindį, vysk. A. Baranauską ir Maironį, plačiau išnagrinėjo Baltrušaičio, Putino, F. Kiršos, S. Santvaro ir ypač B. Brazdžionio religinius aspektus jų kūryboje. Iš žemininkų paminėjo Nyką Niliūną, H. Nagį ir K. Bradūną, kurie yra augę ir brendę krikščioniškoje kultūroje, tačiau kai kurie iš jų, liesdami žmogaus santykius su Dievu, neturi aiškaus Dievo supratimo. Jo dar ieško. Iš vėlesnių rašytojų, gausiai pasireiškusių religine poezija, prelėgenats paminėjo V. Šlaitą, tėvą L. Andriekų ir A. Jasmantą — Maceiną. Iš bežemininkų — Mackų, L. Sutemą ir Bogutaitę ir jauniausių — seserį M. Jurgitą—Saulaitytę, D. Sadūnaitę, Švabaitę ir seserį M. Antaniną — Nauragytę. Baigdamas savo paskaitą, prelegentas pastebėjo, kad vis labiau ir labiau poetai darosi be tautos, t.y. vis daugiau ir daugiau netenka skaitytojų. Poetas negali kurt tuštumai; jei poetai nutils, tai bus mūsų visų kaltė.

Paskaita buvo akademiškai parengta, kondensuota ir gausiai iliustruota autorių ištraukomis. Visi klausytojai buvo sužavėti.

•

Po dvasinio pasistiprinimo susirinkimas priėjo prie kasdieniškų organizacijos reikalų: valdybos pranešimų, naujos valdybos rinkimų ir kitų reikalų. Valdybos veiklos pranešimą trumpai atliko Vl. Kulbokas ir kasos stovį nušvietė J. Vembrė.

Ateinantiem metam išrinkta nauja valdyba: pirm. Jurgis Balčiūnas, vicepirm. Janina Ambraziejienė, sekretoriais Br. Kuodienė ir Stasė Cibienė, iždininke Vida Sužiedėlienė, nariais Br. Kruopas ir Pr. Pauliukonis.

Susirinkimo pabaigoje, dr. J. Girniui nušvietus reikalą paremti studentų ateitininkų leidžiamą "Gaudeamus", padaryta rinkliava.

Po susirinkimo vyko vaišės ponių pagamintais skanėstais.

pr.

— **"Kritusieji už laisvę",** Vlado Ramojaus knygos apie lietuvių partizanų kovas II dalis jau atspausdinta pranciškonų spaustuvėje Brooklyne ir siuntinėjama platintojam. 195 psl. Kaina 4 dol. Gaunama ir Darbininko administracijoje: 910 Willoughby Avenue, Brooklyn, N. Y. 11221.

Albina ir Bronius Uteniai iš Dorchesterio persikėlė gyventi į So. Bostoną. Jie turi savo namų pirkimo ir pardavimo įstaigą, A. B. U. Realty, 507 E. Broadway, So. Bostone.

MENO PARODA KULTŪROS ŽIDINY

Pirmą kartą New Yorke rengiama tokia meno paroda. Ji skiriama Lietuvos nepriklausomybės šventei paminėti. Į ją bus sutelkta kuo daugiausia dailininkų, gyvenančių šiame Atlanto pakraštyje.

Parodą rengia ir globoja Lietuvių Bendruomenės apygardos valdyba, kuriai pirmininkauja Aleksandras Vakselis. Jis ir jo valdybos žmonės atlieka visus parengiamuosius darbus, sudarė globos komitetą, dailininkam siuntinėja pakvietimus.

Paroda atidaroma vasario 14, šeštadienį, ir tęsis visą savaitę. Uždaroma vasario 22, sekmadienio vakare. Ji bus įrengta Kultūros Židinio patalpose, 361 Highland Blvd., ir užims namo visus tris aukštus.

Visais parodos reikalais kreiptis į Aleksandrą Vakselį, 84-20 112 Street, Richmond Hill, N.Y., 11418, tel. 846-32-46.

1918 1970

New Jersey jungtinis

LIETUVOS NEPRIKLAUSOMYBĖS PASKELBIMO 52 METŲ SUKAKTIES MINĖJIMAS

sekmadienį, vasario mėn. 15 d.

Programoje:

10 val. ryto iškilmingos pamaldos už kenčiančią Lietuvą Skausmingosios Dievo Motinos bažnyčioje, Kearny, N.J.
4 val. vak. akademija ir banketas Lietuvių Katalikų Bendruomenės Centro salėje — 6 Davis Avenue, Kearny, N.J.

Pagrindinis kalbėtojas Dr. Domas Jasaitis

Pakvietimų skaičius ribotas — užsisakyti iš anksto. Auka $10.00.

Korp! Neo-Lithuanios šventė

DATA: 1970 m. vasario 7 d., šeštadienį 8:30 val. vak. Le Cordon Bleu salėje — 96-01 Jamaica Avenue, Woodhaven, N.Y.

ŠVENTĖS PROGRAMA:

- **7:30 val. vak. iškilminga Korp! Neo-Lithuania sueiga ir junjorų kėlimas į senjorus;**
- **8:30 val. vak. vakarienė ir šokiai.** — Gros geras orkestras.

Šventės ir vakarienės išlaidoms padengti auka: $12.50 asmeniui. Nuo 9:30 val. vak. vien į šokius — $2.50.

——— Vakariniai drabužiai ———

Apie dalyvavimą prašome pranešti kol. Vyt. Jurgėlui, 1497 Putnam Ave., Brooklyn, N.Y. 11227 (telef. EM 6-2494), ar kol. Tom. Aleksandravičiui, 91-13 102nd Street, Richmond Hill, N.Y. 11418 (telef. HI 1-5179).

L.S.T. KORP! NEO-LITHUANIA
New Yorke

Brangiai žmonai ir motinai

A † A

STEFANIJAI STANKŪNIENEI

mirus, muziką Juozą Stankūną, buvusį ilgametį Operetės choro vadovą, dukrą — solistę Ireną ir sūnų Kazį nuoširdžiai užjaučia ir kartu liūdi

Operetės choras ir vadovas
— muzikas Mykolas Cibas

A † A

Kapitonui VACLOVUI ALKSNINIUI

staiga mirus, žmoną Gabrielę, sūnus Vytautą ir Algirdą su šeimomis, brolį Vincą ir artimuosius nuoširdžiai užjaučiame.

Konstancija ir Vaclovas Nenortai
Birutė ir Vytenis Nenortai
Gintaras Nenortas

UŽGAVĖNIŲ IR KAUKIŲ VAKARAS

šeštadienį, vasario 7 d.

7 val. vak.

ATSIMAINYMO PARAPIJOS SALĖJE
64-14 56th Road, Maspeth, N. Y.

Įvairūs valgiai, visoki gėrimai • ŠOKIAI grojant Gutausko orkestrui • Prizai už įdomesnes kaukes • Įėjimas $5.00; moksleiviams $3.00.

Rengėjai —
N. Y. ir N. J. ATEITININKAI
visus kviečia, visų laukia.
Bus smagu, linksma ir malonu!

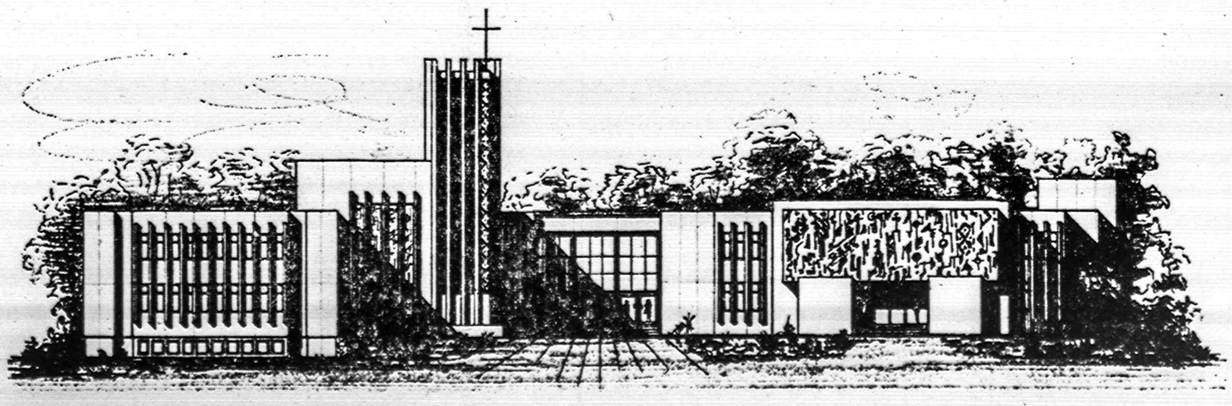

Kultūros Židinio projekto fasadas, archit. Adolfo Tyliaus.

KULTŪROS ŽIDINIO—JAUNIMO CENTRO STATYBOS FONDO POPIETĖS

numatomos pradėti ateinantį penktadienį, vasario 6 d. Popietės vyks kiekvieną penktadienį, 12:30 val. Richmond Hill salėje, 117-07 Hillside Ave. (Myrtle ir Jamaica Ave. kamp.)

Popietes praves: R. Alinskienė, E. Barčiauskienė, S. Barakauskienė, D. Birutienė, J. Birutienė, S. Bobelienė, D. Bulvičiūtė, E. Bublaitienė, A. Daukša, A. Dobulytė, P. Dobulytė, M. Fiore, J. Galiūnas, R. Gudaitienė, E. Kasetienė, O. Kubilienė, G. Kulpienė, P. Jurkus, B. Labutienė, A. Linartienė, M. Macienė, A. Menawichienė, A. Radzivanienė, H. Rupeikienė, A. Samušytė, A. Samušis, D. Samušienė, E. Skeivienė, R. Strazdienė, E. Sirusienė, E. Urbelienė, E. Vainius, K. Vainius, A. Žumbakienė ir L. Žitkus. Popietėm vadovaus iš Toronto atkeltas T. Paulius Baltakis, O.F.M., pagelbiamas T. Juozapo Bacevičiaus, O.F.M. Visi kviečiami atsilankyti su savo kaimynais.

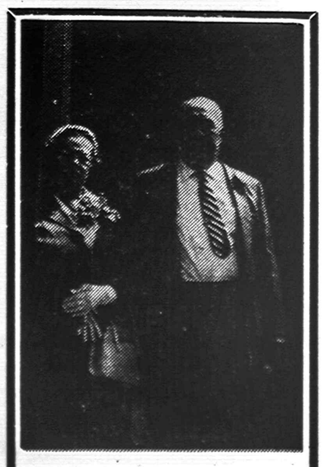

KONSTANTINO ir SOPHIE KAZLAUSKŲ, gyv. Brooklyne, dviejų metų mirties sukaktis bus paminėta mišiomis su egzekvijomis Apreiškimo bažnyčioje vasario 7, šeštadienį 9 val. ryto. Draugai ir pažįstami kviečiami dalyvauti pamaldose ir pasimelsti už abu mirusius. Kviečia sūnūs Konstantinas ir Raymondas bei dukra Sophie.