3220 W. 63RD ST. IND.,
CHICAGO, ILL. 60629

DARBININKAS

LV NO. 16 | SECOND-CLASS Postage paid at Brooklyn, N. Y. | ANTRADIENIS - TUESDAY, KOVAS - MARCH 3, 1970 | 910 WILLOUGHBY AVE. BROOKLYN, N. Y. 11221 | 10 CENTŲ

Laosas: prezidentūrai galvosūkis, kongrese - aliarmas

Paskutinė žinia — komunistai slenka vakarų kryptimi

Š. Vietnamo komunistų sugrįžimas į Laosą, ir šį kartą su žymiai didesnėmis karinėmis pajėgomis, kurios greit pasiekė žymaus laimėjimo, paspaudė visus aliarmo skambučius kongrese ir paaštrino JAV vyriausybės rūpesčius Vietnamo erdvėje.

Vyriausybė susirūpino dėl taip greit galinčios atsirasti progos išbandyti Nixono doktriną — jei Laosui grėstų žymios jo teritorijos dalies okupacija, ką turėtų daryti Washingtonas tuo metu, kada Vietname tebėra visa jo ten surikiuota karo mašina? Ikšiol oficialiai nežinoma, bet iš spaudos ir per kitus plyšius vogčiomis lendančios žinios liudija, kad toji pagalba yra žymi ir įvairi, nes be tos JAV pagalbos komunistai Laosą jau seniai būtų pasiėmę.

Krizei parinktas geras laikas

Laoso krizės atveju prez. Nixono rankos būtų labai suvaržytos, nes jo nuomonės galėtų neparemti senatas, kur pereitą savaitę buvo visa gama garsų, įspėjančių prezidentą nepadaryti Laose antro Vietnamo. Prie paskutinio krašto apsaugos departamento biudžeto kongresas yra priseges draudimą panaudoti JAV sausumos kariuomenę Laose ir Tailande. Tokią senato nuomonę galėtų žymiai paremti ir viešoji opinija.

Be to, karo išplėtimas pietryčių Azijoje, šiuo atveju bandant ginti Laosą, sugriautų pradėtas derybas su Maskva dėl strateginių ginklu apribojimo ir derybas su kom. Kinija dėl ryšio užmezgimo.

Ko dabar galėtų siekti Hanojus Laose, iš kur jis buvo pereitą vasarą beveik visai išvarytas, bet dabar vėl sugrįžo stipresnėmis pajėgomis ir ne tik atsiėmė Plaine des Jarres, vienintelę tame regione strateginiai svarbią vietą, bet rodo tendenciją plėstis toliau?

Spėliojimai apie siekius

Hanojaus intencijos nežinomos, todėl spėliojimai eina keliom kryptim.

Pirma, norima geriau apsaugoti Cho Chi Minh kelią, kurio ilgas galas eina per Laoso teritoriją ir per kurį eina didžiausia parama Vietnamo karui pietiniame jo gale. Kad tas kelias būtų visai saugus, reikia atstumti atgal į kalnus slaptą laosiečio gen. Vang Pao kariuomenę, kuri pereitą vasarą atėmė iš komunistų Plaine des Jarres plokštumą ir atidarė vartus Ho Chi Minh kelio link. Optimistai spėlioja, kad tos plokštumos atsiėmimu Hanojus ir pasitenkins. Pesimistai linkę manyti, kad šį kartą Laose norima ką nors daugiau laimėti.

Antras Hanojaus siekimas, ne spėjamas, bet tikras, yra nuvertimas dabartinio premjero princo Souvanna Phouma vyriausybės ir pastatymas tokios, kuri būtų tik Hanojaus iškamša. Prie šio punkto prisijungia pesimistiniai realistai su nuomone, kad šį kartą Hanojus nori sunaikinti tą laosiečio generolo slaptąją kariuomenę ir tuo pasilengvinti Laoso pasigrobimą. Toji slaptoji kariuomenė yra JAV agentų suorganizuota, apginkluota ir JAV ikšiol išlaikoma. Ji sudaryta iš kalniečių, gerai pažįstančių dabartinių karinių operacijų vietą, ir tokiam tikslui labai paslanki. Jei ne šitas amerikiečių sumanymas, šiandien Laosas greičiausiai būtų jei ne formaliai okupuotas, tai, taktikos sumetimais, komunistinės vyriausybės valdomas.

Trečia hipotezė sako, kad Plaine des Jarres atsiėmimas buvo reikalingas Laoso centre įkurti bazei, iš kurios būtų galima remti partizanus teroristus ir propagandininkus, jau dabar operuojančius Tailande.

Problemos branduolys

Hanojaus bent jau artimiausios intencijos turėtų greitai išryškėti: sustojimas ir įsistiprinimas senoj vietoj ar slinkimas toliau viso Laoso okupavimo link. Tada ateis valanda ir Washingtonui apsispręsti: ginti Laosą nuo okupacijos ar leisti komunistam jį užvaldyti, pirma išbandžius visas kitas nekariškas priemones. Vienas tokių būdų Genevos konferencijos sukvietimas, bet ir tai gali nepasisekti, nes tada sudarytoji sutartis ne tik neutralizavo Laosą, bet ir paliko dviem konferencijos pirmininkams teisę vėl sukviesti ją posėdžio reikalui atsiradus. Konferencijos pirmininkai yra Anglija ir Sovietija. Jau daug kartų Anglija yra raginusi Maskvą konferenciją sukviesti Laoso neutralumui atstatyti ir jam apsaugoti, bet Maskva to paraginimo niekad nepaklausė.

Ginti Laosą nuo komunistų užgrobimo ar Laosą jiems atiduoti JAV vyriausybei sudaro problemos branduolį. Tuo tarpu yra tik vienas tuo reikalu padarytas viešas pareiškimas. Jį padarė kongreso nariams krašto apsaugos sekretorius. Malvin Laird: jei bus apsispręsta už kariuomenės siuntimą į Laosą, prezidentas jos nesiųs be kongreso pritarimo. Apie visus kitus klausimus nesutiko nieko pasakyti, nes visa eilė vartojamų priemonių tebėra slaptos. Tas slaptumas kongreso nariam labai nepatinka, nes įtarinėjama, kad prezidentas nori pastaytti kongresą prieš įvykusį faktą. Trys JAV prezidentai yra pasisakę už Laoso apgynimą nuo komunistų, ta sunki pareiga gali tekti ir ketvirtajam. Trys pirmieji yra D. D. Eisenhower, J. F. Kennedy ir L. B. Johnson 1960, 1961 ir 1965 metais.

— **JAV ambasadorius Paryžiuje** Sargent Shriver traukiasi iš pareigų Pompidou vizitui Amerikoje pasibaigus. Jis yra vienas iš Kennedy šeimos žentų, todėl spėjama, kad demokratų partijai jis reikalingas rudens rinkimuose, kad šeimos vardas padėtų apsaugoti vietą. Spėliojama, kad gali būti kandidatu Maryland ar New Yorko valstijos gubernatoriaus ar senatoriaus vietai.

Vasario 16 minėjimo dalyviai Romuvoje. Iš k. dr. H. Buddensieg (Donelaičio "Metų" vertėjas į vokiečių kalbą), Vasario 16 gimnazijos direktorius Vincas Natkevičius, VLIKo pirmininkas dr. J. K. Valiūnas, Federal. Vokietijos parlamento narys prof. dr. Schachtschabel iš Mannheim (SPD), dr. A. Gerutis iš Šveicarijos, vyr. mokyt. Saliamonas Antanaitis — PLB Hüttenfeldo Romuvos apylinkės pirmininkas ir PLB Vokietijos Krašto valdybos pirmininkas inž. kpt. J. Valiūnas.

Nuotr. Fr. Skerio

Rusijos žydai masiškai patelkti smerkti Izraelį ir Ameriką

Maskva. — Kai žydai šūkauja Amerikoje už Izraelį, Maskvos, Leningrado ir visos Rusijos spauda pilna įžymių žydų laiškų, smerkiančių Izraelį ir sionizmą, ta proga ir Ameriką už Izraelio rėmimą. Tvirtinama net, kad sionizmas buvo išrastas kapitalistų, kad atskirtų Europos žydus nuo darbininkų klasės ir socializmo. Net visi Maskvos universiteto profesoriai buvo patelkti pasirašyti pamfletą, primetantį Izraeliui nusikaltimus, kurie buvę baisesni net už hitlerinius. Tik keista, kad nė tie nusikaltimai neaptarti, nė nusikaltimų vietos nenurodytos. Kaip gi buvo galima tokį dalyką pamiršti? Tai tuojau pakiša mintį, kad kaltinimas yra išpūstas.

Spėliojama, kad tas riksmas sukeltas pateisinti naujų ginklų siuntimą Egiptui. Įtariama net, kad ruošiamas kelias sovietiškiems lakūnams į Egiptą pasiųsti, nes jo lakūnai su jais nemokės skraidyti, kadangi ikšiol dar tokių lėktuvų neturėjo.

Galėtų dar būti ir bandymas spausti Washingtoną neduoti naujų lėktuvų Izraeliui, kad ir Maskva galėtų jų daugiau neduoti Egiptui, nes vis dar yra manančių, kad Maskva nenori naujo arabų-žydų karo, bet prisibijo tiesioginiai spausti Nasserį daryti taiką, kad neprarastų jau laimėtų pas arabus simpatijų.

Į antiizraelišką propagandą įkinkytas ir Maskvos rabinas Yehuda-Leib Levin, su kuriuo pasikalbėjimas atspausdintas Izvestijose. Rabinas teigia, kad Izraelis skelbia melą, kai sako, jog žydų teisės Rusijoje varžomos. Visi Rusiją lanką žydai esą apsėsti sionizmo, todėl jie ir melus apie Rusiją skleidžia. Iš tikrųjų gi, tik Sovietų valdžia po revoliucijos atidariusi Rusijos žydams kelius į laimę ir lygybę su kitomis Rusijoj gyvenančiomis tautomis.

Pragos universiteto studentai sunkiai išgyvena pralaimėjimą ir okupaciją

Nors netoli Pragos šv. Karolio universiteto esančioje kavinėje studentai po paskaitų atėję dar gali išgirsti L. Armstrong įdainuotą plokštelėje "Hello, Dolly", tačiau tur būt, jokia kita Čekoslovakijos gyventojų grupė taip skaudžiai neišgyvena 1968 m. pradėto laisvėjimo sąjūdžio užgniaužimo, kaip tai išgyvena Pragos universiteto studentai. Jie buvo pirmieji pradėję viešai kalbėt apie režimo nežmoniškumą, jie taipgi buvo paskutinieji, nutraukę aktyvų priešinimasi dėl krašto okupacijos.

Jie pirmieji

Pirmieji nedrąsūs skundai sukosi apie šaltus ir šviesos neturinčius bendrabučius, bet greit išryškėjo, kad svarbiausia skundų priežastis yra neturėjimas laisvės net pasidomėti, kaip gyvena ir ką galvoja žmonės kitoj pasaulio daly, nuo kurios juos aklai buvo atskyrusi Maskvos užleista teroro uždanga. Tik po studentų jau rafinuočiau prašneko rašytojai, žurnalistai ir kiti prie jų prisiglaudę intelektualai 1967 m. suvažiavimu prisidengę. Kai Dubčeko asmeniu prisidengus buvo iškelta reformų vėliava, Pragos universiteto studentai tų reformų žibintus išnešė į krašto gatves laisvės skelbti.

Kokios dabar Pragos universiteto studentų nuotaikos?

Užsimaskuoti ir laukti

Niekam nepatinka tai, kas atsitiko, ypač nesurandama jokio pateisinimo Čekoslovakijos okupacijai, tačiau jau pradedama apsiprasti, kad tuo tarpu kakta sienos nepramuši, todėl reikia užsimaskuoti ir laukti naujos progos. Ir apsiprantama su mintimi, kad tokios progos gal reiks ir ilgai palaukti. Dabar tik vienas rūpestis —kaip nepatekti į kalėjimą ar darbo stovyklą ir baigti studijas. Valdžios įspėjimas yra aiškus — kiekvienas režimui nedraugiškas veiksmas išmes tokį studentą iš universiteto.

Išvaliusi vyriausybę, kompartijos viršūnę ir visas įstaigas nuo Dubčeko reformininkų, režimo politinės rankos jau siekia studentus ir universiteto gyvenimą. Dalis profesūros pašalinta, kita dalis įbaugintu buvo priversta atsiimti paraštus nuo reformas sveikinančių rezoliucijų, kiti išmesti iš kompartijos, fakultetai gavo naujus dekanus, bet dar neturi visai ideologiškai švarių profesorių.

Boikotas, kaip ilgai?

Reformų sąjūdžiui prasidėjus, savaime pabiro kompartijos primesta ir jos kontroliuojama studentų sąjunga. Ją pakeitė studentų laisvai sudaryta, bet šiandien jau ji turėjo užleisti vietą senajai tvarkai. Ši organizacija dar boikotuojama, bet studentai žino, kad prie jos bus priversti prisidėti, nes kitaip negaus nė stipendijų nė teisės gyventi bendrabučiuose, kas visiem labai svarbu.

Skausmą pridengė apatija

Dabar, kol dar Husako režimas nesiima prievartos priemonių, 99 proc. studentų yra prieš naująją studentų organizaciją ir prieš režimą bendrai, tik kokie 5 proc. studentų dar bando būti aktyvūs priešinimosi akcijoje — slaptai gamina ir platina prieš režimą nukreiptus lapelius. Didžioji dauguma giliai išgyvena patirta škriaudą, bet reaguoja nevienodai. Nedidelė mažuma seka ir domisi vidaus ir užsienio įvykiais, bandydami iš jų atspėti būsima Čekoslovakijos likima, bet didžioji dauguma savo skausmą yra pridengusi gilia apatija. Visu idealas — nepakliūti režimui į rankas ir kaip nors baigti studijas. 1963 m. pavasario įvykiai atsimenami kaip malonus sapnas, kokio greit nebesitikima susapnuoti.

Husakas galanda kirvi . .

Buvę studentų reformininkų vadai veik visi yra pasitraukę į užsienius, like krašte - stengiasi niekam į akis neįsti. Bet Husakas jau kalba, kad kitas kompartijos centro komiteto plenumas jau svarstys studentų klausima, nes tokie studentai kokie dabar nelosi Pragos universitete, režimui nepriimtini — juos reikia kaip nors įjungti į kompartijos tarnybą. Ir tokią tarnybą, kuri Maskvai priimtina.

Vienas studentas slaptam pasikalbėjime su vakariečiu yra taip į šitą klausima atsakes: Mes lankysim tas jų marksizmo-leninizmo paskaitas, kai jie bus susiradę savo patikimus lektorius. Netriukšmausim, ir nekritikuosim. Bet visas tas marksizmas-leninizmas gal buvo priimtinas jų pačių generacijai, tačiau jie dar nepajėgė manęs įtikinti, kad jis priimtinas manogeneracijai. Per 8 mėnesius spėjome sužinoti, kaip gali atrodyti gyvenimas ir socialistinėje sistemoje žmogui jo pagrindines prigimtąsias teises gražinus". Ir tai yra didžiausias reformų sąjūdžio palikimas ateičiai. Ant šito pagrindo remsis naujas sąjūdis.

— **Negrų vadų grupė,** kurioj vyrauja protestantiškų sektų dvasininkai, organizuoja referendumą per savo bažnyčias Didžiosios savaitės metu. Bus tik vienas tokio turinio pareiškimas: "Aš balsuoju už visišką Amerikos karių ir pinigų ištraukimą iš Vietnamo nieko nelaukiant". Tai reiškia tuojau, ir be jokių sąlygų. Prašoma atsakyti tik vienu žodžiu: taip ar ne. Tuo mostu, spėjama, norima pasakyti, kad negrai neremia prez. Nixono Vietnamo politikos ir tuo būdu įjungti negrus į tą vadinamą taikos sąjūdį, kuriame negrai ikšiol kaip ir nedalyvavo.

Prezidentūroj gerai, bet žydai įkyrėjo

Washingtonas. — Išleisdamas prez. Pompidou kelionei po Ameriką prez. Nixonas priminė, kad pasitarimai buvę labai naudingi, nuoširdūs ir rimti, bet ne visais klausimais buvo pasiektas pilnas susitarimas. Svarbu esą tai, kad užmegztas kontaktas ir sutarti kanalai toliau tais klausimais nuolat tartis ir aiškintis.

Didžiausias nesutarimas buvo dėl Vid. Rytų. Čia nepasisekę abiem pusėm: prez. Nixonas bandęs priartinti Pompidou prie JAV planų, bet pilnai nepasisekę; prez. Pompidou norėjęs formaliai užmiršti savo planus ir tarpininkauti tarp Maskvos ir Washingtono jų planams suartinti ir suderinti, bet ir jam nepavykę. Svarbiausia tų nesutarimų priežastis— Libijai parduodami Miražai, bet jie neparduodami Izraeliui. Vėl visas Vid. Fytų klausimas paliktas narplioti Keturių ambasadoriams prie J. Tautų.

Abi šalys sutiko, kad karinis JAV pasilikimas Europoje pageidaujamas ir būtinas, bet prez. Nixonas gavo Pompidou pritarimą, kad jis gali būti sumažintas.

Žadėtos prieš svečią nukreiptos žydų demonstracijos nebuvo nė karingos nė grasinančiai triukšmingos. Kongreso posėdy Pompidou kalbant tik vienas atstovas pademonstravo savo nepasitenkinimą pasitraukimu iš salės.

Washingtone demonstracijų Pompidou nematė, nes jos vyko toliau nuo Prezidentūros. Taiki demonstracija vyko San Francisco, triukšmingesnė ir didesnė Chicagoje, bet Pompidou visur priėmė žydų delegacijas, kur tik buvo prašytas. New Yorkas, manytina, išpirks visus trūkumus, nes čia Amerikos žydų tvirtovė. Demonstracijas organizavo visos didžiosios žydų organizacijos.

— **Jordano karalius Husseinas** vėl buvo susirėmęs su jo kraštą kankinančiomis arabų teroristinėmis organizacijomis dėl jų narių neleistino elgesio pačiame Jordane. Kariuomenės vadovybė buvusi užsimojusi jas sudrausminti (net ginklus uždrausti dėną nešioti), bet karalius pasisakęs už švelnesnę taktiką. Tvirtinama, kad šį kartą jis apsirikęs, nes susilpninęs savo autoritetą.

— **Kongresas gavo prezidento pasiūlymus** įvesti naujų priemonių darbo santykiams susisiekimo priemonių aptarnavime reguliuoti, nes toje verslo šakoje streikai dažnai yra ilgi ir nuostolingi, gi milijonai visai nekaltų žmonių patiria didelių nepatogumų.

— **Apie 4,000 mirusiųjų** tebėra nepalaidoti New Yorke ir apylinkėse, nes su streikuojančiais duobkasiais susitarimo vis dar nepasiekta. Laikas jau būtų kam nors įsikišti, kad tas barbariškas elgesys būtų sutramdytas.

Maskvos nutarimai geriantiems troškinti

Maskva. — Šio miesto sovietas išleido parėdymus, kad degtinės kaina valgyklose būtų dvigubai didesnė, kad kavinėse nebebūtų pardavinėjamas konjakas (bet paliktas vynas), kad prie fabrikų esančios alkoholinių gėrimų parduotuvės būtų tuojau toliau nukeltos arba visai uždarytos. Visose degtinę pardavinėjančiose krautuvėse sutrumpintas pardavinėjimo laikas.

Ta kryptimi propaganda vietiniuose laikraščiuose jau seniai varoma, nes esą įsitikinta, kad girtuokliavimas darbininkų ir valdininkų tarpe esąs tiek padidėjęs, kad dėl tos priežasties nustojama daug darbo valandų (dažniausiai viso pirmadienio), padidėjo fabrikuose nelaimingi atsitikimai ir išleidžiama nepateisinamai daug broko. Girtuokliavimui prikišama daug kaltės dėl Sovietijos pramonės produkcijos sumažėjimo.

Priėmimas Lietuvos pasiuntinybėje Urugvajuje Vasario 16 proga. Iš kairės: spaudos attaché K. Cibiras, ponia Cerdeiras, Lietuvos atstovas A. Grišonas, arkivyskupas A. Sepinski—Apašt. Nuncijus, L. Grišonienė, Libano atstovo žmona, p. Cerdeiras, Vyr. Tribunolo pirmininkas, msgr. Capirrosi — Nunciatūros sekretorius; toliau buv. Protokolo direktorius Althabe ir JAV ambasadorius Adair (j.).

Jaltos konferencija po 25 metų dalyvių pasakojimuose

Jaltos konferencija .. buvo prieš 25 metus — 1945 vasario 8-11. Tos konferencijos didieji — Rooseveltas, Stalinas ir Churchillis jau mirę. Gyvi paliko jų konferencijos pikti padariniai. Gyvi jų patarėjai — vertėjas Charles E. Bohlenas, atstovas tada Maskvoje W. Averell Harrimanas, o taip pat Anglijos lordas Gladwynas sukakties proga atsiliepė apie konferencijos darbus ir žmones (NYT sausio 8).

—•—

JALTOJE — "EUROPOS IŠPARDAVIMAS"?

W. Averell Harrimanas ir Charles E. Bohlenas atmeta populiarų kaltinimą, kad Jaltos konferencija reiškė "Europos išpardavimą", Europos perskėlimą į dvi puses. Bohlenas sako, kad tokią neigiamą nuomonę apie Jaltos konferenciją paskleidė daugiausia "nekomunistinių egzilų vadai".

Tačiau nė vienas neneigia, kad po Jaltos konferencijos rytų Europa atsidūrė Sovietų rankose ir jose palikta. Bohlenas aiškina, kad "rytų Europa tapo komunistinė ne dėl Vakarų silpnumo, bet dėl kietos tikrovės". "Tikrovę" mini ir Gladwynas.

"Tikrovės" žodis čia nieko nepasako. Jis pavartotas kaip migla tam tikriem asmenim apsaugoti nuo atsakomybės. Lyg ne asmens kurtų tikrovę. Mėgindamas išsiaiškinti, ką tie Jaltos dalyviai turi galvoje, kalbėdami apie "tikrovę", sustoji prie jų konkrečių pasisakymų. Taigi:

KAS TA "KIETOJI TIKROVĖ"?

Visi trys sutaria, kad blogi buvo ne Jaltos sutarimai, bet bloga, kad "Sovietų premjeras — sako Harrimanas — nesilaikė įsipareigojimų"; kad "Stalinas — sako Bohlenas — laužė savo žodį". Visi trys aiškino, kad Stalinas nesilaikė susitarimų dėl "išlaisvintos Europos" ateities — vykdyti gyventojų apsisprendimą. Labiausiai dėl to apsisprendimo buvo kalbėta derantis apie Lenkijos būsimą vyriausybę.

Po šių paaiškinimų sakykim, kad "kietoji tikrovė" Nr. 1 buvo — sutarties, žodžio nesilaikymas.

Toliau Harrimanas pasisako, kad trys didieji kalbėjosi tais pačiais žodžiais, bet Churchillis ir Rooseveltas nežinoję, kad tie žodžiai Stalinui turi visai kitą prasmę. Pvz. Stalinas kalbėjo apie reikalą, kad Lenkijos vyriausybė būtų "draugiška Sovietam". Tada nežinota, kad tai reiškia "Sovietų kontroliuojamą" vyriausybę.

Harrimanas sakos nebuvęs tokis optimistas dėl susitarimų kaip Rooseveltas. Pastarasis tikėjęs, kad Sovietai susitarimus vykdys. Harrimanas išvados nedaro, bet iš jo teigimo skaitytojas gali pasidaryti išvadą, jog "kietoji tikrovė" Nr. 2 buvo Roosevelto ir jo patarėjų politinis naivumas vertinant Sovietus (apie Alger Hissą Jaltoje neminima. N. Y. Times jo liudijimų nedavė!).

Harrimanas sako, kad susitarimai nebuvo vykdomi, nes jie "negalėjo būti paremti ginkluota jėga". Vadinas, dėl sovietinės jėgos, kurios Vakarai norėjo Vokietijai triuškinti ir kurios tikėjosi karui prieš Japoniją, Rooseveltas darė toli einančias nuolaidas Sovietam. Apie tas nuolaidas atvirai pasakė Gladwyn: "Prieš Jaltą mes ir amerikiečiai buvom susitarę su rusais dėl zonų Europoje — kur bus ribos tarp mūsų armijų. Tokia buvo tikrovė anapus derybų (Jaltoje) — rusų kariuomenės buvimas". Taigi ta "kietoji tikrovė" Nr. 3 — buvo galinga Sovietų karinė jėga, dėl kurios amerikiečiai ir anglai darė nuolaidas Europos sąskaita ir dėl kurios nepasipriešino taip pat karine jėga, kai Sovietai susitarimus karine jėga laužė.

(Čia galėtų kilti klausimas: kas tą sovietinę jėgą išaugino? Ar ne ta Amerikos parama 12 bilijonų vertės?).

ATSKIRŲ DIDŽIŲJŲ ROLĖ JALTOJE IR PO JALTOS

Sovietų buvęs konferencijoje vertėjas Pavlovas santūriuose pareiškimuose nepagailėjo giriamo žodžio Rooseveltui. Kai Churchillis susispyriuodavo kartais su Stalinu, Rooseveltas surasdavo kompromisą, padarydamas Stalinui malonumo, duodamas pvz. Sovietų Sąjungai tris atstovus Jungtinėse Tautose.

Bohlenas sako, kad Stalinas daug nesiginčydavo derybose dėl Europos. Toks jo nekalbumas Bohlenui rodės įtartinas. Bohlenas nepadaro išvados, bet skaitytojui peršasi mintis, kad Stalinas nematė reikalo ginčytis dėl to, kas jau yra jo saujoje. Kitaip elgėsi Stalinas svarstant Saugumo Tarybos veto teisę. Pavlovas sako, kad Stalinas turėjo atminime Tautų Sąjungą, kuri pašalino Sovietų Sąjungą dėl jos agresijos prieš Suomiją. Kad tokis dalykas nesikartotų Jungtinėse Tautose, Stalinas ir reikalavo veto teisės.

Gladwynas sako, kad po konferencijos amerikiečiai ir anglai būtų galėję neatitraukti savo kariuomenių, kurios buvo užėmę teritorijas toliau į rytus ir šiaurę, negu tai buvo slaptai sutarta dėl zonų ribų. Jie būtų galėję nesitraukti iš užimtų Vokietijos ir Čekoslovakijos plotų ir Potsdamo konferencijoje būtų galėję sakyti: va, jūs sulaužėte susitarimą dėl išlaisvintos Europos, tai mes nesilaikom susitarimų dėl zonų. Esą Churchillis taip ir norėjęs padaryti. Bet, nors Rooseveltas buvo miręs, Amerikos politika ir po Roosevelto tebebuvo ta pati — prostalininė. Tai tektų laikyti "kietąja tikrove" Nr. 4. Gal net pagrindinė tikrovė, dėl kurios Europa buvo ir liko padalyta.

TIKROVĖ BUVO SLEPIAMA

Gladwynas minėjo, kad susitarimas dėl zonų buvo slaptas ir neskelbiamas. Bet net ir Jaltos konferencijos sutarimai buvo porą metų paslaptis —paskelbti tik 1947. Tokios "tikrovės" nenorėjo rodyti viešumai. Jos vietoje viešumai buvo sudarinėjamos iliuzijos Atlanto chartos pažadais. Tie pažadai apgavo pavergtas tautas ir pareikalavo iš jų daugel tūkstančių gyvybių.

Tokių faktų šviesoje Jaltos sutarimų galima nevadinti "Europos išpardavimu", jei to vardo nenori konferencijos dalyviai. "Išpardavimo" žodis čia gal ir tikrai netinka. "Išpardavimas" paprastai yra viešas ir garsinamas; be to, išparduodami savi daiktai. O su Europa buvo kitaip—su ja pasielgta, kaip elgiamasi su vogtų, pasigrobtų svetimų daiktų pasidalinimu.

Lietuvos pasiuntinybėje Washingtone Vasario 16 proga. Iš k. į d. O. Kajeckienė, dr. E. Armanienė, atstovas J. Kajeckas, dr. H. Armanas (abu svečiai iš Baltimorės)

VASARIO ŠEŠIOLIKTOJI AMERIKIEČIŲ SPAUDOJE

Chicagos stambiausias dienraštis "Chicago Tribune" vasario 16 laidoje, žymioje vietoje, paskelbė Washingtono bendradarbio Walter Trohan straipsnį apie Lietuvą Vasario 16 proga. Autorius apgailestauja, kad šiuo metu mažai kas prisimena Lietuvos likimą, į jį nekreipė dėmesio nei buv. JV prezidentas F. D. Rooseveltas. Nurodyta į lietuvių nuostolius, krašto rusinimą, nors neišvengta ir klaidų (esą, vasario 16 minėta 62-ji nepriklausomybės paskelbimo sukaktis, Vokietijoje ir Austrijoje tebegyvena per 50,000 lietuvių . . .). Matyt, žymaus dienraščio bendradarbis neturėjo tikslių duomenų ar literatūros.

Kitoje dienraščio vietoje paminėta, jog lietuvių minėjime Chicagoje kalbėjo sen. R. Tyler Smith iš Illinois v. ir kad jis kėlęs reikalą dažninti Am. Balso transliacijas, skirtas Lietuvai.

Worcester, Mass. leidžiamas dienraštis "The Evening Gazette" vasario 9 d., laiškų skiltyje, paskelbė Jono J. Matonio platų, per 4 skiltis įdėtą, laišką apie Lietuvą bei jos dvi sukaktis. Autorius nušvietė sovietų okupaciją, jos padarinius ir priminė, kad Worcester mieste lietuvių kilmės žmonių skaičius gali siekti apie 12,000. (Elta)

Lietuva ir Venezuelos spaudoj

Šalia Urugvajaus, apie Lietuvą, jos likimą, sovietų okupaciją vasario 16 rašė ir **Venezuelos spauda.** "El Universal" dienraštis įdėjo straipsnį "52 metai — Lietuvos nepriklausomybė". Rašoma, kad geležinė uždanga skiria Lietuvą nuo Vakarų pasaulio, ir pareiškiama viltis, kad lietuvių tauta susilauks nepriklausomybės. Str. autorius primena Lietuvoje vykusius išvežimus ir baigia žodžiais: "Kreipiamės į demokratinio pasaulio sąžinę — atstatykite teisingumą Lietuvoje". (Elta)

Kearny, N.J. po Lietuvos nepriklausomybės minėjimo. Pirmoje eilėje iš k. prof. J. Stukas, p. Jasaitienė, I. Trečiokienė, Kearny, N. J. burmistras A. J. Cavaliero, kun. D. Pocius — klebonas, tarybos narys J. Healey, kun. T. Žiūraitis.

LIETUVIAI DAKTARAI LIETUVOS GARSINIMO TARNYBOJE

Lietuvių gydytojų sąjungos valdyba (pirm. dr. V. Paprockas, vicep. dr. V. Avižonis, sekr. dr. B. Radzivanas) parodė didelio aktyvumo Lietuvos laisvės veikloje Vasario 16-osios proga. Pirmininko pasirašytus **laiškus išsiuntinėjo prezidentui Nixonui, valstybės sekretoriui Rogers, 430 kongresmanų, 100 senatorių ir 50 gubernatorių.**

Trumpuose taikliuose laiškuose buvo aiškūs konkretūs prašymai. **Prezidentas ir valstybės sekretorius buvo prašomi duoti eigą Kongreso priimtajai rezoliucijai Nr. 416,** kuri skatino prezidentą kelti Baltijos valstybių klausimą Jungtinėse Tautose. Gubernatoriai buvo prašomi paskelbt Lietuvos nepriklausomybės dienai proklamaciją ir savo įtaka paremti, kad minėtajai rezoliucijai būtų duota eiga.

Senatoriai ir kongresmanai buvo prašomi Vasario 16 proga kelti balsą už Lietuvos laisvę Kongreso forume.

Prieš akis tuo tarpu eilė atsiliepimų į laiškus. Vieni gubernatoriai pranešė išleidę proklamacijas, atsiliepdami į šį laišką, kiti pranešė jau proklamacijas paskelbę vietos lietuvių organizacijų skatinami. Treti aiškino, kad jų valstijose esanti tvarka proklamacijas skelbti tik savo valstijos ribose veikiančiom organizacijom ar asmenim prašant. Kai kurie (Utah) dar pridėjo — suraskite vietos sponsorius, ir proklamaciją skelbsim.

Kongresmanai ir senatoriai atsiliepdami pridėjo Congresional Record su jų pasakytom kalbom. Kai kurie į savo kal-

(nukelta į 4 psl.)

ANTANAS J. ŠAVELSKIS — lietuvis advokatas — 80-30½ Jamaica Ave., Woodhaven, N.Y. 11421; tel. 849-1060, namų TW 7-3061 (nuo 9 r. iki 9 v.)

J. B. SHALINS-ŠALINSKAS — Laidotuvių direktorius. 84-02 Jamaica Ave. (prie Forest P'way Sta.), Woodhaven, N.Y. 11421. Suteikia garbingas laidotuves. Koplyčios nemokamai visose miesto dalyse. Tel. VIrginia 7-4499.

JOSEPH GARSZVA — GRABORIUS, BALSAMUOTOJAS. 2 modernios koplyčios. 231 Bedford Avenue, Brooklyn, N.Y. 11211; EV 8-9770.

MATTHEW P. BALLAS FUNERAL HOME — Moderni koplyčia, Air-conditioned. A. J. Balton-Baltrūnas, Licensed Manager and Notary Public. 660 Grand St., Brooklyn, N. Y. 11211; ST 2-5043.

STEPHEN AROMISKIS (Armakauskas) — Graborius-balsamuotojas. Moderni koplyčia. 423 Metropolitan Avenue Brooklyn, N.Y. 11211, EV 7-4335.

BUYUS FUNERAL HOME, Mario Teixeira, Jr. laidotuvių direktorius. 426 Lafayette St., Newark, N.J. 07105; tel. MArket 2-5172. Paruošiamos garbingos laidotuvės. Modernios koplyčios, oras vėdinamas.

VAITKUS FUNERAL HOME. Notary Public. 197 Webster Ave. Cambridge Mass. Pranas Vaitkus, laidotuvių direktorius ir balsamuotojas. Moderniška koplyčia šermenims dykai. Aptarnauja Cambridge ir Bostoną. TR 6-6434.

RIMOS IR JUOZO BRUŽŲ vienintelė lietuviška siuntinių įstaiga didžiajame New Yorke, atlieka visus patarnavimus sudarant siuntinius ir užsakant kitas dovanas į Lietuvą. Greitas patarnavimas — žemos kainos. 370 Union Ave., Brooklyn, N.Y. Telef. EV 4-4952

JUOZO ANDRUŠIO Real Estate, Insurance. Apraudimas gyvybės, namų, automobilių, baldų ir k. Namų pardavimas, apdraudos, Income Tax užpildymas, Mutual Funds—pinigų investacijos. Kasdien nuo 9 iki 8 val.; šeštadieniais iki 6 v. pp. 87-09 Jamaica Ave., Woodhaven N.Y. 11421; VI 7-4477.

JOHN ORMAN AGENCY / Insurance - Real Estate. Namų pirkimo, pardavimo ir visais reikalais kreipkitės į mūsų įstaigą. Pildomi miesto, valstybės ir federalinės valdžios mokesčių (Income Tax) pareiškimai. — 110-04 Jamaica Ave., Richmond Hill, N. Y. 11418; tel. VIrginia 6-1800.

VYTAUTAS BELECKAS, sav. Winter Garden Tavern. 1883 Madison St., Ridgewood, N.Y. 11227, EV 2-6440. Salė vestuvėms ir kt. pramogoms. Be to, duodami polaidotuviniai pietūs. Pirmos rūšies lietuviškas maistas prie namo kaina.

SIDABRINIO VARPO KEPYKLA - Silver Bell Baking Co. Lietuviška ir europietiška duona ir pyragai, šventėms, vestuvėms bei pokyliams tortai. Dalia ir Albertas Radžiūnas, sav. 36-38-40 Stagg St. Brooklyn, N.Y. 11206; ST 2-5938.

S & G MAISTO KRAUTUVĖ. Antanas Vaitkus, vedėjas. 84-04 Jamaica Ave. Woodhaven, N.Y. 11421, VI 9-5077; 340 Grand St. Brooklyn, N.Y. 11211, ST 2-4329. Papigintom kainom priimame užsakymus vestuvėms ir pobūviams. Pristatom į namus lit. skilandžius, sūrius. We take all orders special price for Weddings and Parties. Home-made Bologna.

SUPERIOR PIECE GOODS CORP. 200 Orchard St. New York, N.Y. 10002, AL 4-8319. Vilnonės medžiagos jūsų artimiesiems—importuotos ir vietinės. Vilnonės medžiagos kostiumams, paltams ir suknelėms. Taip pat šilkinės, maišytos, spalvotos, lovoms užtiesalai, vilnonės skaros ir šalikai—geriausios rūšies pigiausiomis kainomis. Specialus patarnavimas paruošiant pakietus į Europą. Užeikite ir įsitikinsite!

VYTAUTAS MAŽELIS, fotografas — vestuvės: spalvota ir juoda balta (galim vykti ir į kitus miestus), portretūra, meno darbų nuotraukos ir kiti foto patarnavimai. 422 Menahan St. Ridgewood, N.Y. 11237; Tel. HY 7-4677.

NEW YORK — Lietuvos atsiminimų radio valanda šeštadieniais nuo 5 iki 6 val. WEVD 1330 kil. 97.9 mg. FM. Direktorius dr. Jokūbas J. Stukas, 1016 Schleifer Rd. Hillside, N.J. 07205; tel. 201 - 289-6878.

NEW YORK — Laisvės žiburys, lietuvių ir anglų kalbomis sekmadieniais 9-10 val. ryto WHBI 105,9 FM banga. Vedėjas Romas Kezys, TW 4-1288, 62-15 69th Pl., Middle Village, N.Y. 11379.

PHILADELPHIA, PA. — Bendruomenės Balsas, WTEL, 860 kilocycles šeštadieniais nuo 1:30 - 2:30 p.p. 1203 Green St., Philadelphia, Pa. 19123; PO 5-0932.

PITTSBURGH, PA. — WZUM, 1590 banga sekmadieniais 12 iki 12:30 p.p. Vedėjas V. A. Yucius, 52 Shady St. W. Pittsburgh, Pa. 15228, tel. 563-2754.

HARTFORD, CONN. — ved. Alg. Dragūnavičius, WBMI - FM 95.7 sekmadienį nuo 12 iki 1 p.p. — 273 Victoria Rd., Hartford, Conn., telef. 249-4502.

DETROIT, MICH. — Lietuviškų melodijų radio valanda iš WMZK-FM stoties, banga 98 mc. antradieniais ir ketvirtadieniais nuo 8 iki 9 v.v. Vedėjas Ralph Valatka, 17696 Warwick, Detroit, Mich. 48219, tel. 537-5550.

BOSTON, WORCESTER, BROCKTON, Mass. — Vedėjas P. Viščinis, 173 Arthur St., Brockton, Mass., tel. JU 6-7209; FM bangomis 107.9 mc. WHIL 1430 kil. Medford, Mass. sekmadieniais nuo 11-12 vid.

ROCHESTER, N.Y. — Kultūrinė lietuviška valandėlė sekmadieniais 9-9:30 val ryto per WCMF-FM, 96,5 mc. Klubo valdybos pirm. Pr. Puidokas, 580 Wilkins St. Rochester, N.Y. 14621.

BOSTON, MASS. — Vedėjas Step. Minkus, WLYN 1360 kilocycles ir FM 101.7 banga sekmadieniais nuo 1-1:30 val. p.p. — 502 E. Broadway, South Boston, Mass. 02127

Introduction to Modern Lithuanian. Puikus lietuvių kalbos vadovas su 40 pamokų, gramatikos priedu, skaitymais ir žodynėliais. Tekstas ir paaiškinimai anglų kalba. Nemokantiem ar nedaug mokantiem lietuviškai — puiki galimybė išmokti. Parengė L. Dambriūnas, A. Klimas ir W.R. Schmalstieg. Išleido lietuviai pranciškonai Brooklyne. 479 psl., kietais viršeliais. Kaina 7 dol.

DARBININKAS
910 Willoughby Ave.
Brooklyn, N. Y. 11221

DEXTER PARK PHARMACY
Wm. Anastasi, B. S.
77-01 JAMAICA AVENUE
(Cor. 77th Street)
Woodhaven, N.Y. 11421
WE DELIVER
MIchigan 2-4130

VIrginia 9-4496
A. R. SHIPLEY COMPANY
Aluminum Combination Windows and Doors
Jalousie Windows
Aluminum Awnings
600 RIDGEWOOD AVE.
Brooklyn, N. Y. 11208
Allen R. Shipley

Gyvybės, ligoninės, automobilių, baldų, namų ir visos kitos apdraudos — asmenims, profesionalams ir biznio įstaigoms. Laisvas pasirinkimas kompanijos ir apdraudos rūšies. Nemokamas patarnavimas ir informacija. Smulkesnei informacijai gauti skambinkite, rašykite ar užeikite:

LITAS
SERVICE CORPORATION
94-10 Jamaica Ave. Woodhaven, N.Y. 11421
Tel. 212 - 847-5522
arba
86-01 114th Street Richmond Hill, N.Y. 11418 — Tel. 212 - 441-6799
LITAS SERVICE CORPORATION
patarnauja nekiln. turto pirkimo - pardavimo reikaluose.

DARBININKAS 910 WILLOUGHBY AVE. BROOKLYN, N. Y. 11221

Editorial Office GL 5-7281 • Business Office GL 2-2923

THE WORKER (Title Copyright) by FRANCISCAN FATHERS

Eina nuo 1915 metų.

1951 sujungė AMERIKĄ, LDS organą DARBININKĄ ir LIET. ŽINIAS

Second-class postage paid at Brooklyn Post Office

Published semi-weekly except holiday weeks and July and First week in August when published weekly.

Prenumeratos kaina $8.00 — Subscription per year $8.00

Laikraštį tvarko REDAKCINĖ KOMISIJA.

Straipsnius ir korespondencijas redakcija talso savo nuožiūra. Nenaudoti straipsniai saugomi ir grąžinami autoriams prašant. Pavarde pasirašyti straipsniai nebūtinai išreiškia redakcijos nuomonę. Už skelbimų turinį ir kalbą redakcija neatsako.

Ar lietuviai ateina į amerikiečių kultūrą su savo įnašu?

Klausimus svarsto prof. Raphael Sealey (2)

(tąsa iš pereito nr.)

Naujieji ateiviai, kurie nuo XIX a. vidurio atvyko į JAV-bes milžiniškais skaičiais, būtų galėję pakelti kultūrinį lygį savo naujose gyvenvietėse.

Dažniausiai jie buvo gimę kraštuose, kurių kultūra buvo ir sena, ir tautinė; kitaip tariant, tėvynėje kultūra nebuvo vieno luomo dalykas, o visos tautos pasididžiavimas. Bet naujųjų ateivių įnašas į amerikiečių kultūrą buvo menkas. Atsidūręs Amerikoje, lenkas, italas ar lietuvis paprastai pasiskubino kuo greičiau užmiršti savo tėvų kultūrą ir prisitaikyti prie esamų sąlygų. Čia ir glūdi JAV-bių istorinė tragedija.

Nėra ko stebėtis, kad senosios išeivijos dauguma kultūriškai prisitaikė prie amerikietiškumo; ekonominis prisitaikymas buvo jiems žūt būt reikalingas. Bet gaila, kad ir naujoji išeivija neatsilieka.

Atsidūręs JAV šių dienų dažnas lietuvis atsižada kritiškumo; jis beatodairiškai priima amerikiečių galvoseną, keldamas tokius klausimus, kaip Lietuva ar Alabama.

Kad grynas amerikietis nesugeba giliau gvildenti jam pasiūlytos galvosenos ar elgsenos, yra suprantama: jo akiratis yra ribotas, nes jis neturi nieko, su kuo galėtų palyginti tą aplinką, kurioje užaugo. Bet lietuvis pažįsta kitą, neamerikietišką kultūrą; jis nėra dvasiškai priklausomas nuo dabartinės aplinkos; jis galėtų į ją kritiškai žiūrėti.

Vienas pavyzdys parodys, kaip giliai prisitaikymo dvasia yra paveikusi JAV-bių lietuvį.

"Metmenų" žurnale 1967 pasirodė įdomus straipsnis "Keletas minčių apie vertimus", kuriame autorė vertino į anglų kalbą išverstus lietuvių veikalus. Neneigiant, kad autorė išreiškė tikslių pastabų, čia norima sustoti tik ties viena maža to straipsnio dalimi, kurioje autorė pacitavo kai kuriuos amerikiečių recenzentų įvertinimus. Amerikiečių pastabos apie kai kurias knygas buvo palankios. Antai "Time" žurnalas recenzavo J. Gliaudos "House upon the Sand" ir įvertino tą veikalą kaip priklausantį prie geriausių knygų apie nacizmą. Taip pat palankiai Robert Finn vertino I. Šeiniaus "The Rejuvenation of Siegfried Immerselbe"; pasakęs, kad tas romanas yra prieš nacizmą nukreipta satyra, jis baigia savo giriamą žodį tokia pastaba: "And the satire still bites hard." Kita knyga, būtent V. Krėvės "The Temptation", sulaukė nepalankios recenzijos; daktarui Edward Hansen sunku prisiminti skaitytą knygą, kuri būtų buvusi taip labai užmirština — "eminently forgettable". "Metmenų" žurnale lietuvė pamini visus tris įvertinimus ir prie paskutinio ji prideda: "Sprendimas aštrus, bet mums, kurie mėgstame save egzaltuoti, labai sveikas".

Tiesą pasakius, abidvi palankios recenzijos yra nesąmonė. 'Time' žurnalo recenzentas, vertindamas J. Gliaudos "House upon the Sand" šovė pro šalį. Tas romanas nėra knyga apie nacizmą; jis nenagrinėja nacizmo ir neteikia išvadų apie nacizmą. Tame romane autorius tenagrinėja padoraus būdo, bet riboto akiračio žmogų ir rodo, kaip jis elgiasi ir keičiasi nacizmo aplinkoje; nacizmas romano veiksmui sudaro tik foną. Robert Finno pastaba apie "The Rejuvenation of Siegfried Immerselbe" yra net juokingesnė. Kai knyga "Siegfried Immerselbe atsinaujina" buvo pirmą kartą išleista 1934, nacizmas valdė Vokietiją ir turėjo savo gerbėjų kitur; tada satyra galėjo smarkiai graužti. Bet po trisdešimt metų nacizmas nebevaldo jokio krašto ir yra visiškai sunykęs: kaip gali satyra dar vis smarkiai graužti, kai nebėra ko kąsti?

Žinoma, kai šv. Jurgis jau buvo slibiną nugalėjęs, netrukus atsirado daug drąsių jaunuolių, kurie smerkė slibiną ir jo atliktus darbus; tarp tų drąsuolių gal ir buvo Robert Finn. Peržiūrėdamas palankiąsias recenzentų pastabas, skaitytojas turėtų prieiti išvados, kad jos buvo pagrįstos ne grynai literatūriniais sumetimais. Rimti šių dienų rašytojai, kaip Ionesco ir Kingsley Amis, yra nusiskundę, kad Vakarų pasauly dabar reikalaujama iš rašytojo laikytis politikoje kairės linijos. O nepalankus V. Krėvės knygos "The Temptation" įvertinimas ar buvo grynai literatūriniais sumetimais pagrįstas? Gaila, kad "Metmenų" žurnale lietuvė priėmė amerikiečių vertinimą nekritiškai.

Pavyzdžių galėtų būti daugiau. Per paskutinius kelis metus JAV-bės priešinasi komunizmo plėtimuisi pietryčių Azijoje. Anksčiau, kai komunizmas vykdė žiaurumus rytų bei vidurio Europoje ir Tibete, JAV-bės nesipriešino. Ir politinė kairė tuo buvo patenkinta. Bet kai pagaliau JAV-bės griebėsi ginklo pietų Vietnamui gelbėti, politinė kairė išvystė visas propagandos priemones, kad amerikiečių kariniai veiksmai būtų sustabdyti ar bent apsunkinti. Kaip įprasta, ypač daug propagandos skiriama universitetams.

Gaila, kad prie kairės sąjūdžio universitetuose prisideda ir kai kurie lietuviai studentai. Dar skaudžiau, kad kai kurie vyresni lietuviai kairinių studentų atstovus laiko idealistais.

Juk Vietname, kaip ir kitur, komunizmas pasižymi žiaurumu; jis neslepia fakto, kad jo pasirinkta valdymo priemonė yra baimė. Ogi universitetų "idealistai" mielai atiduotų komunizmui visą Vietnamą.

Daug kalbėta apie lietuvybės išlaikymą ir daug dėta gražių pastangų tam tikslui. Šių eilučių rašytojas tenori pridėti vieną pastabą.

Sąmoningai apsisprendęs lietuvis, kuris gyvena JAV-bėse, turi proga savarankiškai gvildenti JAV-bių problemas, ar jos būtų politinės, literatūrinės ar kitokio pobūdžio.

Lietuvybė suteikia jam pagrindą, ant kurio atsistojęs jis gali prieiti savarankiškų išvadų apie jį supančią aplinką. Kitaip tariant, jis nėra priverstas priimti aplinkos ar mados galvoseną amžinu dėsniu. Atvirkščiai: **jis tik tada išliks lietuviu, jei išugdys sugebėjimą savarankiškai spręsti jį supančias problemas.**

Waterbury, Conn., minint Lietuvos nepriklausomybės šventę, iš k. — policijos atstovas Lt. Paul Salvatore, miesto mero delegatė Alvyra Balandienė, senatorius Thomas Dodd, Šv. Juozapo parapijos klebonas kun. Jurgis Vilčiauskas, Alto pirmininkas Adolfas Čampė. (Plačiau žiūr. 5 psl.)

Apsinuoginimo mėnuo

Vasario mėnesį ne tik medžių šakos apsinuoginusios. Per vasario mėn. suspėjo apnuoginti savo dvasią ir politiniai herojai. Žmoniška laikyti juos pridengtus žmoniškumo, teisingumo, taikos, socialinės lygybės ir kitokiais lapeliais. Bet šį vasarį daug tų lapelių nukrito, ir pasirodė kieta, šaldanti, su egoistiniu ir net veidmainingu pamušalu tikrovė.

Pavyzdžius imame tik iš Amerikos gyvenimo.

1. Įtampa dėl vidurinių rytų pastatė Nixono vyriausybę tarp dviejų ją veikiančių rivalizuojančių jėgų ir vertė pasirinkti: arba su 30 mil. arabų, arba su milijonu Izraelio. Į arabus traukė vyriausybę naftos multimilijonieriai, į Izraelį — Amerikos žydų 6 milijonai. Kai Nixonas pažadėjo Izraeliui papildomų lėktuvų, kilo įspūdis, kad **žydų jėga stipresnė.**

Žydų jėga stipresnė ne tik saviškių pavyzdinga vienybe, bet tuo, kad jie sudarinėja opiniją ir tarp nežydų. Jei Daniel Lyons (Twin Circle) teisingas, tai Amerikos televizijos vadovybėse (board) katalikų tesąs 1 procent., protestantų 2 proc., nors tos dvi grupės sudaro 95 proc. Amerikos gyventojų. Taigi mažuma duoda toną opinijai, ir čia yra jos jėga.

2. Keista vasario mėn. pasirodė tos informacijos priemonių sudaroma **opinija dėl napalmo** — nelygaus mato opinija. Kiek prieš napalmą prikalbėta, kai amerikiečiai jį vartojo Vietname. Opinija apėjo patylom, kai Izraelio napalmo bombos kliuvo fabriko darbininkam Egipte. Izraelio naudai tą napalmo įspūdį užtrynė naujas įvykis — arabų susprogdintas keleivinis lėktuvas Šveicarijoje. Tai buvo proga nukreipti akis nuo Izraelio į arabus. Nauja proga — Prancūzijos prezidento sabotažas Amerikoje — sudarytas įspūdis, lyg visa Amerika prieš lėktuvų davimą arabam, už lėktuvų davimą Izraeliui.

3. Vasaris žiauriai apnuogino tuos, kurie vadinasi **liberalais**. Apnuogino juos sen. Stennis siūlymas, kad "pilietinių teisių" įstatymas, kuris kovoja prieš segregaciją, būtų lygiai taikomas visoje valstybėje. Stennis siūlymas išryškino, kad šiaurės "liberalai", kurie buvo didžiausi "pilietinių teisių" įstatymo rėmėjai, savo valstijose toleravo segregaciją. Dabar išaiškėjo, kad prof. Sealey turėjo pagrindo sakyti, jog "pilietinių teisių" sąjūdis tereiškė šiauriečių norą diskredituot pietiečius. Ta tariamos pilietinės lygybės kaukė dabar nukrito. Connecticuto sen. Ribicoff viešas prisidėjimas prie Stennis, kaip sako liberalų laikraštis N. Y. Post, kaltės pajautimą perkėlė iš pietų į šiaurę.

4. New Yorko valstijoje nukrito **finansinio taupymo kaukė** ir pasirodė pasaulėžiūrinė rafinuota kova. Tai paaiškėjo svarstant du įstatymus. Vienas siūlė panaikinti vadinamą Blaine konstitucijos priedą, kuris draudžia remti religinių bendruomenių laikomas mokyklas. Kitas — Speno ir Lerner siūlomas įstatymas, kuris siūlo neturtingom šeimom paramą už vaikus pradžios mokykloje 150 dol., vidurinėje 250 ir t.t.

Pirmas siūlymas, jei jis būtų priimtas, pradėtų veikti po 2-3 metų. Tada jis mažai turės reikšmės, nes daugelis nevaldinių mokyklų, jei negaus paramos, jau šiemet užsidarys. Antras siūlymas tuojau pat pradėtų veikti. Jei parapinės mokyklos

(nukelta į 8 psl.)

VASARIO 16 ŠVENTĖ KONGRESE

"Congr. Record" paskelbti Kongreso nariai, Vasario 16 proga pasakę kalbas. Nuo vasario 4 iki vasario 17 kalbėjo 39 nariai.

Vasario 4 sen. Charles H. Percy, iš Illinois, senato nariam kalbėjo, kad religinis švietimo ir kultūros gyvenimas ok. Lietuvoje sistematiškai varžomas, jis reiškė savo rūpestį dvasininkų Lietuvoje varžymais ir kėlė reikalą: **apie tai reikia plačiai skelbti pasauly.** Kitas sen. Hugh Scott, iš Pennsylvania v., skatino JAV-bes: jos neturėtų siaurinti pastangų spausti Sovietų S-gą, kad šioji laikytųsi J. Tautos Chartos, ir pažymėjo: **mes remsime tautas, siekiančias laisvės ir laisvo apsisprendimo.**

Vasario 10 reikšdami Lietuvai šiltus jausmus, pasisakė senat. R. P. Griffin, iš Michigan v. ir Atst. Rūmų nariai Garry Brown (Mich.), Silvio O. Conte (Mass.) ir Peter W. Rodino Jr. (N. J.).

Vasario 16 pasisakė, priminę Vasario 16 reikšmę, šie senatoriai: G. Murphy (Calif.), B. Bayh (Indiana) ir W. Proxmire (Wis.). Murphy perskaitė ir Chicagos minėjime sen. R. Tyler kalbos tekstą.

Tą pačią dieną Lietuvos bylą, reikalą kėlė, papildomai, senatorius H. Scott ir 15 A. Rūmų narių, būtent: Glenn M. Anderson (Calif.), Frank Annunzio (Ill.), William S. Broomfield (Mich.), Charles A. Vanik (Ohio), Hugh L. Carey (N. Y.), John D. Dingel (Mich.), Glen Cunningham (Nebr.), Edward J. Derwinski (Ill.), R. Lawrence Coughlin (Pa.), Richard L. Ottinger (N. Y.), Joseph G. Minish (N. Y.), Clarence D. Long (Md.), William L.S. Onge (Connecticut), Daniel E. Button (N. Y.), ir Lester L. Wolf (N. Y.). Pažymėtina, kad A. R. narys E. J. Derwinski prie savo pareiškimo prijungė ištisą Lietuvos 40 kunigų raštą A. Kosyginui, be to, Derwinski ir Long savo pasisakymus dar papildė ir JAV Liet. Bendruomenės paruoštu amerikiečiams raštu.

Vasario 17 Lietuvos nepriklausomybės reikalu kalbėjo du senatoriai, V. Hartke (Indiana) ir H. A. Williams (New Jersey). Iš Atst. Rūmų narių Lietuvos bylą kėlė šie: J. J. Rooney (N. Y.), J. P. Vigorito (Pa.), D. Daniels (N. J.), R. O. Tiernan (R. I.), Th. J. Meskill (Conn.), Th. J. Dulski (N. Y.), J. R. Rarick (Louisiana), F. Thompson Jr. (N. J.), J. Buchanan (Ala.), J.J. Howard (N. J.), W. T. Murphy (Ill.), F. Horton (N. Y.), ir D.E. Lukens (Ohio). (Elta)

Alto delegacija lankėsi Washingtone

Ryšium su 52 metų Lietuvos nepriklausomybės atkūrimo minėjimu JAV senate ir atstovų rūmuose, vasario 16-19 Washingtone lankėsi Amerikos Lietuvių Tarybos delegacija: pirm. E. A. Bartkus, nariai dr. L. Kraučeliūnas, E. Paurazienė, Chicagos LT pirmininkas R. Staniūnas ir liuteronų kunigas dr. M. Kavolis, kalbėjęs atstovų rūmuose invokaciją.

Delegacija dalyvavo minėjimuose senate ir atstovų rūmuose, taip pat ir priėmime Lietuvos pasiuntinybėj. Ta proga ji aplankė senatorių Charles Percy, speakerį J. McCormack, kongresmaną Gerald Ford, senatorių Thomas J. Dodd, atstovų rūmų kapelioną Rev. Edward Latch ir kongreso ryšininkką Mr. Vandervort. Jiem visiem įteikė po knygą "Lithuania 700 Years".

Kongresmanui Edward Derwinski, senatoriui Thomas J. Dodd, kongresmanui Daniel J. Flood ir atstovų rūmų speakeriui John McCormack apsilankymo metu buvo įteikta po knygą "Encyclopedia Lituanica", kuri yra išleista J. Kapočiaus, Bostone, speakerio J. McCormack valstijoj (jam buvo įteikta pirmoji knyga).

ALT delegacija buvo visur šiltai priimta. Visur atjausti Lietuvos reikalai su pareiškimais, kad Lietuva bus išlaisvinta iš Sovietų okupacijos.

ALT

VAIZGANTAS

ŽEMAIČIŲ ROBINZONAS

(29)

Vieną vakarą kažkokia jėga ėmė Vincą neraminti, kad jis aplankytų visų apleistą kunigą. Ligi tik dulktelėjo ta mintis, jis tuojau pašoko, nepratęs sumanymų atidėlioti, ir nužingsniavo miestelio link. Už pusvalandžio jau jis buvo ties altarija.

Pas altaristą tikrai buvo juodai tamsu, kaip ir lauke, nešvietė gazinėlė nė tarnaitės kambaryje. Jos imta bijoti vakarų ir naktų kada nebe kunigas ima su pikčiais grumtis. Pravėręs duris, Vincas daugiau pajuto jau matytą šmėklą, neg ją išvydo. Kanapos kampe, kaip ir anuokart, buvo už tamsą juodesnė dėmė; tai ir buvo sutonuota figūra, tik dabar labiau suglebusi, susvirusi į šalį. Šmėkla įėjusį greičiau atspėjo, neg pažino (be Kaniavos, jo niekas nebelankė), ir vos suprantamai tarė:

— Sėskis...

— Gal užžiebti? — nerimo ateivis.

— Liaukis. Ką gi tu šviesoje bepamatysi? Vis tiek juoda tamsoje ir šviesoje, juoda bažnyčioje ir karčiamoje, juoda grabe, juoda ir anopus grabo. Še! In vino veritas...—Ir parodė ant stalo pripiltą stiklelį.

Vicentas neėmė, nebe kunigas neragino ir, rodės, svečio nebejunta. Taip praėjo geras ketvirtis valandos,. Pagaliau Vincas išgirdo:

— Pakviesk kleboną su Šv. Sakramentais. Bengta... Sudegiau... Mirštu... Bet aš esu kunigas, tai nenoriu nekatalikiškai mirti ir laidotis...

Vargšas dar kažką šnibždėjo, bet Kaniava to nebegirdėjo: jis šaute šovė pas kleboną ir abudu šaute atšovė į altariją. Išgirdęs trumpą atgailą, klebonas aprūpino ligonį šv. Sakramentais; vos baigė generalinę absoliuciją, altaristėlio nebeliko.

Šviesoje visas jo veidas buvo juodas, lyg iš tikro sudegęs. Sutarta jo žmonėms nė neberodyti; tuojau užkalti grabą ir taip laikyti. O tarnaitei įgrasė, kad ji niekų neplepėtų apie ligonį, kuris sirgdamas kliedėjo.

Altaristėlį — nebe kunigą mirtis sugrąžino į kunigus, ir jis puikiai, ant aukšto katafalko pabaigė savo žemės kelionę ir atgulė šalia savo klebonėlio.

Vicentui tai buvo dar vienas teisingasis; tačiau alkolio likimas taip jį įbaimino, kad nė nebesižinojo, ko besitverti, ir savo papročiu nukeliavo pas gimines, dabar jau šešis, pasitarti. Tarėsi ilgai, dvi tris valandas. Paskui jis juodas iš juodos kapų tamsos išsinėrė ir sparčiu žingsniu nusidavė stačiai į kleboną ir, radęs jį kabinete, padėjo jam ant rašomojo stalo sąskaitų knygelę, čia pat parašęs jam įgaliojimą. Klebonas dar nesusivokė, kas čia darosi, kaip Kaniava jam kinktelėjo ir, nė rankos nepabučiavęs, sparčiai išžingsniavo. Kaniava kapituliavo: klebonėlio nabaštikas, manė, bus apsirikęs, jį, nemokšą ir menką žmogelį, pastūmėdamas į didžius darbus, į visos parapijos visuomenintojus.

Ir vino veritas Vincentui Kaniavai buvo tuščias pasakymas. Užtat neužmirštinas liko pirmas: taip vedum lemta. Vedum? Tai ir jis gaus alkolyje sudegti? Niekados! Bet ir mirštantis šventas klebonėlis matęs jį dvejopą: skaistų, statų ir raudoną, suglebusį. Niekados! Darbo tik, darbo!

Ir Vicentas skendo knygose, slėpdamos nuo alkolizuojamo gyvenimo, o kaip tik tuo jan įbrido. Kai teko išsirinkti naujas viršila, niekas neturėjo tinkamesnio kandidato, kaip Tauzų išminčių Vicentą Kaniavą. Ir jį išsirinko — kaip tik alkolizuotis.

Iš pradžių ėmus Kaniavai viršilauti, viskas valsčiuje pagyvėjo; teisėjai teisė, seniūnai į sueigas nešiojo dienos naujienas ir reikalavimus, iškilo tokių reikalų, kurie pirmiau nė nesisapnavo: moliniai keliai, kuriais dykos gardės teko trejetu vilkinti, daryti kastiniais ir žvizdruotiniais; kiekvienam kaimui pareikalauti skaitymorašymo viešų, nebebaudžiamų mokyklėlių.

Žemiečių viršininkas tuoj pajuto naują dvasią valsčiuje, ėmė sekti viršilą ir tyčia kliudyti visiems jo sumanymams. Ir ėmė Vincas neberasti tikslo nė plačiame administraciniame veikime. Slankiojos žiobčiodamas tarp raštinės ir karčiamų; girkšnojo su valstiečiais alų ir vorielką ir ištisas valandas tauzijo nerimtas kalbas. Baigiantis pirmai trejenei, jau visi matydavo Tauzų Kaniavą raudoną, užpiltomis akimis, kreivuliuojantį keliu namo... Ir nusistatė jo kitai trejenei nebesirinkti.

Savo "služmą" Kaniava pabaigė girtu skandalu. Jis ūmai, kaip iš debesų, pareikalavo iš žemiečių viršininko, kad šis eilinis protokolas būtų į valsčiaus knygas įrašytas žemaitiškai.

— Mes neįgalioti keisti valsčiaus tvarką. O žemaičių kalbai įvesti į administraciją bene reiktų pačios aukščiausios valdžios, paties caro ukazo, —sustabdė viršininkas.

Viršila nesiliovė.

— Mes — savivaldybė, pons viršininke, ir savo namų reikaluose esame aukščiausia valdžia. Be to, mes čia nieko nekeičiame: leidžiama gi mums čia susirinkus saviškai, šeimyniškai tartis ir nuspręsti, o neleidžiama to pat protokoluoti ir tai visiems suprantamai paskaityti. Bene čia didelio skirtumo tarp gyvosios ir rašytinės kalbos?

Girtu atkaklumu savo ranka įrašė paskutinį sueigos sprendimą — žemaitiškai. Ir taręs:

— Tai mano paskutinis darbas valsčiaus gerovei... —išėjo nebegrįžtinai ir pradėjo naują, betikslį gyvenimą, ankstyvu karšinčiu Krampliauskių priešininkėje.

Baigti jo istoriją ar nebaigti?

Geriau nebaigti...

Kaimo buitis — liūnas; jį teperbrenda nenuklimpdami — lengvučiai.

(Pabaiga)

Naujoji mišių liturgija lietuvių kalba

Prieš kelias savaites lietuvių spaudoje buvo žinute apie Amerikos Lietuvių Kunigų Vienybes nutarimą leisti mėnesines knygeles sekmadieniam ir šventadieniam su mišių tekstais žmonėm naudotis. Panašios knygelės anglų kalba šiame krašte yra seniai leidžiamos ir naudojamos beveik visose parapijose. Lietuviai savo parapijose naudojo "Sv. Mišios lietuviškai", išleistą "Tėvų Marijonų, ir "Romos Katalikų Mišiolas", Tėvų Jėzuitų stambesnį leidinį. Šių ir kitų mažesnių leidinėlių laikinai pakako lietuviam tikintiesiem, aktyviai dalyvaujantiem mišiose.

Šventosios Apeigų Kongregacijos Vatikane patvarkymu, laikantis II Vatikano susirinkimo konstitucijos, mišių liturgija yra gerokai pakeista. Atskirų kraštų vyskupų konferencijom leista pasirinkti naujos mišių liturgijos įvedimo datą tarp 1969 lapkričio 30 ir 1971 lapkričio 28. Kai kurie kraštai — Italija, Kanada ir kiti — jau ją įsivedė. Amerikos vyskupų konferencija nustatė, kad naujoji mišių liturgija gali būti pradėta 1970 kovo 22.

Kas yra pakeista naujojoj mišių liturgijoj, jau buvo rašyta lietuvių spaudoj. Čia paminėtina, kad yra pakeistos tiek kai kurios nekintamos, tiek kintamos mišių dalys. Todėl dabar turimieji mišiolėliai nėra pakankami. Nesant naujų tekstų, lietuvių parapijose, ypač tose, kuriose mišios aukojamos lietuvių ir anglų kalbomis, susidarytų kebli padėtis, jei angliškos mišios būtų aukojamos nauja tvarka, o lietuviškos — sena; jei angliški skaitymai ir tarpiniai priegiesmiai būtų vienoki, o lietuviški — kitoki.

Vysk. A. Deksnio rūpesčiu Romoje baigiamos spausdinti mišiolo nekintamos dalys, vadinamos Ordo Missae, skirtos kunigam. Taip pat atspausdintas nedidelis kiekis knygelių pasauliečiam, kad jie bent minimaliai galėtų įsijungti į mišias, bendrai kalbėdami ir atsakinėdami nekintamas mišių dalis. Tačiau, kol nebus išleistas pilnas lietuviškas mišiolas ir lekcionaras, dėl liturginių mišių tekstų trūkumo beveik neįmanomas būtų lietuviškai aukoti naujai pertvarkytas mišias.

Todėl Amerikos Lietuvių Kunigų Vienybė, susitarusi su vyskupu V. Brizgiu, jam pritariant, ėmė leisti mėnesines knygeles, pavadintas "Sekmadienių ir Šventadienių mišios." Jose bus naujos mišių liturgijos tekstai su lekcijomis, evangelijomis, psalmių priegiesmiais ir t. t. Knygelių paruošimas ir leidimas pavestas prel. V. Balčiūnui ir kun. V. Zakarui. Knygelė balandžio mėnesiui — tuo mėnesiu pradedama — jau baigiama spausdinti. Spausdina Nekaltai Pradėtosios Marijos seserys: Immaculata Press, R. F.D. 1, Putnam, Conn. 06260. Tuo adresu reikia siųsti užsakymus. Vienos knygelės kaina 15 centų, užsakant nemažiau 25 egzempliorių.

Kunigų Vienybės vadovybė tikisi, kad šiais leidinėliais ji pasitarnaus ne vien tik lietuviam kunigam ir tikintiesiem, bet ir lietuvybės išlaikymui išeivijoje.

Amerikos Lietuvių R. K. Kunigų Vienybės Centro Valdyba

Argentinos lietuviai pagerbia knygos leidėjus. Iš k. p. Guzienė, kun. J. Petraitis, MIC, M. Klimas, Jurgis Brizgys, J. Papečkis, T. Plepys, J. Guzas, už Papečkio L. Samauskienė ir kt.

ANTROJI "ARGENTINOS LIETUVIŲ" LAIDA

Garbės nario Mato Klimo iniciatyva sausio 24 L. Samauskienės namuose surengtas "Argentinos lietuvių" antros laidos leidėjam pagerbimo vaišės. Tie leidėjai buvo Jonas Papečkys ir Jurgis Brizgys. Iniciatorius pagerbimą pradėjo trumpu sveikinimo žodžiu, gi Leonida Samauskienė perskaitė pagerbimo aktą.

Dabartinis Rosario Lietuvių Bendruomenės pirmininkas J. Papečkys savo žodyje prisiminė visus buvusius tos apylinkės pirmininkus ir jų nuveiktus darbus, o mirusius paprašė pagerbti tylos minute. Sveikino ir kunigas J. Petraitis, Avellanedos namo vyresnysis ir klebonas. Jis pridėjo sveikinimus ir "Laiko" spaustuvės bei paties laikraščio. Dar sveikino A. Šarlys, dabartinis "Aušros Žvaigždės" pirmininkas bei buvęs bendruomenės pirmininkas.

M. Klimui pasiūlius, abu Argentinos lietuvių knygos leidėjai pakelti bendruomenės garbės nariais. Jiem buvo įteiktas meniškas adresas, o poniai Papečkienei — gėlių puokšte.

Jurgis Brizgys, salezietis, savo padėkos žodyje kalbėjo apie bendrą darbą Lietuvai. Kun. J. Margis, dabartinis Rosario klebonas, pranešė, kad balandžio 4-5 bus iškilmingas naujųjų mokyklos pastatų pašventinimas ir puota. Iš Buenos Aires pažadėjo atvykti šv. Cecilijos choras, ansambliai Rambynas ir Atžalynas ir kiti kultūriniai vienetai.

Komisijos pirm. M. Klimas

Lietuviai daktarai

(atkelta iš 2 psl.)

bas įtraukė ir aną Kongreso rezoliuciją, o **sen. Dodd įtraukė Lietuvos kunigų memorandumą Kosyginui.**

Lietuviam verta palaikyti atmintyje pavardes tų Lietuvos laisvės rėmėjų, kad atėjus laikui jiem atsiteistų panašia parama.

Atsakymai buvo gauti iš šių **gubernatorių,** kurie sakėsi remią Lietuvos reikalą, bet proklamacijų neskelbia, jei jos nėra prašomos savos valstijos gyventojų: Maine, Montana, Utah. Proklamacijas pranešė paskelbę šie gubernatoriai: Pennsylvanijos — Raymond P. Shafer, Maryland — Edgar D. Whitcomb, Fla. — R. S. Stratton, New Yorko — Nelson A. Rockefeller, Wisconsin — Warren P. Knowles (Racine ir Kenosha lietuvių prašomas), Delaware — Russel W. Peterson.

Senatoriai atsiliepė šie: S. Dakotos — George McGovern, Pennsylvanijos — Richard S. Schweiker, Floridos — Edward J. Gurney, New Jersey — Harrison A. Williams, Jr., Connecticut — Thomas J. Dodd, Wisconsin — William Proxmire.

Kongresmanai: Connecticut — J. S. Monagan (minėtos rezoliucijos iniciatorius!). Californijos — Paul N. McClosney jr., o taip pat Glenn M. Anderson, New York — Edward I. Koch, o taip pat John M. Murphy, Illinois — Frank Annunzio, Alabama — John H. Bahanan, Jr., New Jersey — Dominick V. Daniels.

Redakciją tiesiogiai iš pačių Kongreso narių įstaigų pasiekė dar New York — John Rooney ir Illinois — sen. Charles H. Percy kalbos.

Skyrium pažvelgti tektų į šiemet pasakytų kalbų mintis.

KONCERTAS KOMPOZITORIUI J. STROLIAI PAGERBTI

Chicagoje kovo 8, sekmadienį, rengiamas didelis koncertas kompozitoriui Juozui Strioliai pagerbti. Jis mirė praeitais metais vasario mėn. Koncertas bus Jaunimo centre.

Koncerte dalyvauja solistai: Prudencija Bičkienė, Roma Mastienė, Jonas Vaznelis, smuikininkas Herkulis Strolia, pianistas Manigirdas Motekaitis. Prie jų prisideda šie chorai: A. Stephens ansamblis ir Vyčių choras su visu būriu talkininkų ir kitų choru.

Jungtiniam chorui diriguoja pakaitomis Petras Armonas, Vytautas Strolia ir Faustas Strolia (Vytautas Strolia, Faustas Strolia, Herkulis Strolia yra kompozitoriaus Strolios sūnūs).

Koncerte bus padarytas skerspiūvis per visą kompozitoriaus Strolios kūrybą. Bus atlikti kūriniai, sukurti dar konservatorijos laikais. Pabaigoje bus įtraukta programon kūriniai 12 tonų stiliuje, parašyti jau Amerikoje.

•

Kompozitorius Juozas Strolia buvo gimęs 1897 liepos 11 Leliūnuose. Muzikos mokėsi Kauno ir Klaipėdos konservatorijose. Muziką dėstė Tauragės, Šiaulių mokyklose, po karo — Uchtės lietuvių gimnazijoje Vokietijoje. Į JAV atvyko 1952. Buvo Chicagoje, Los Angeles, Bostone. Buvo išvykęs į Braziliją, kur vargoninkavo Sao Paulo lietuvių parapijoje. Į JAV grįžo 1957, gyveno Philadelphijoje. Nuo 1960 iki mirties gyveno Chicagoje, vertėsi muzikos pamokomis ir fortepijonų derinimu.

Jo muzikinė kūryba apima apie 400 įvairios rūšies kūrinių. Rašė spaudoje muzikos klausimais, išleido muzikos istoriją (1936), muzikos teoriją (dvi laidos), solfedžio (trys laidos).

Jis buvo gana šakota asmenybė, mokėjo daug kalbų, daug skaitė, domėjosi gamtos mokslais, rašė net botanikos žodyną lietuviškai. Tarp jo likusių rankraščių yra Klaipėdos konservatorijos istorija, portugalų kalbos vadovėlis, vadovėlis kaip pačiam pasigaminti vegetarinius valgius ir t.t.

Kompozitorius Juozas Strolia, kurio mirties metinių minėjimas rengiamas Chicagoje kovo 8 d. Nuotr. V. Maželio

Klaipėdos konservatorijos 1925/26 mokslo metų užbaigimas — pedagogai ir studentai. Iš pedagogų atpažįstami Stasys Šimkus, prof. Juozas Žilevičius, prof. Ignas Prialgauskas-Giedaugas, Vl. Ivanauskas; iš studentų: V. Marijošius (priekyje 2 iš k.), Juozas Strolia (priekyje 6 iš k.), Juozas Bertulis (klūpo priekyje dešinėje), toliau už pirmos eilės A. Dambrauskaitė, St. Sodeika, J. Augaitytė, Jeronimas Kačinskas ir kt.

Vl. Ramojaus "Kritusieji už laisvę", II tomas, atspaustas pranciškonų spaustuvėje Brooklyne. Knyga išsiųsta į Chicagą leidėjam — Į Laisvę Fondui Lietuviškai Kultūrai Remti. Iš Brooklyno knyga išsiųsta spaudos platintojams. Šiuos persiuntimo darbus tvarkė A. Pumputis.

NAUJAI GAUTOS KNYGOS

Kritusieji už laisvę, V. Ramojaus knygos apie partizanus II tomas. Iliustracijos P. Lapės. Kaina 4 dol.

Šaunus penketukas, J. Švaisto. Penki milžinai ir jų nuotykiai. Kietais viršeliais, gražiai iliustruota, didelio formato. 3 dol.

Pasaga iš vyšnios, A. Baranausko eilėraščiai. 2 dol.

Tiltai ir tuneliai, jaunųjų poezijos rinkinys. R. Bičiūnas, J. Bradūnas, I. Damušytė, K. Gaidžiūnas, M. Kvietkauskaitė, M. Pakalniškytė, T. Pautieniūtė, R. Sakalaitė, L. Švėgždaitė, A. Zailskaitė. Kaina 2 dol.

Po Dievo antspaudais — Vytauto Didžiojo godos, Leonardo Andriekaus eilėraščiai. Iliustruota dail. T. Valiaus, 106 psl., didelio formato, kaina 3 dol.

Broliai balti aitvarai, H. Nagio eilės, kietais viršeliais, didelio formato. Iliustracijos P. Gailiaus, išleido Alg. Mackaus knygų fondas, kaina 5 dol.

Moderni mergaitė. Stasio Ylos, 352 psl. Veikalas, atskleidžiąs mergaitės problemas, kaina 4 dol.

Gatvės berniuko nuotykiai, R. Spalio apysaka jaunimui ir senimui, kietais viršeliais 5 dol., minkštais 4 dol.

Kultūrinės gelmės pasakose, Vyt. J. Bagdanavičius II-ji knyga, kaina 5 dol. Galima gauti to pačio autoriaus ir I-mą knygą, kaina 3 dol.

Gimtinės takais. Pr. Narvydo pasakojimai, kuriuos parinko J. Valakas, viršelis dail. J. Juodžio, kaina 3 dol.

Šventadienio žodis, Kun. A. Valiuškos sekmadieniam pritaikyti Evangelijos aiškinimai, kaina 3 dol.

Rezistencija, R. Spalio romanas, 429 psl. kietais viršeliais, kaina 6 dol.

Lietuviai legionieriai Vietname, Br. Vrublevičiaus išgyventos dienos, kaina 2 dol.

Vysk. Pranas Brazys, jo žodžiai bei mintys ir gyvenimo dienos, kaina 2 dol.

Tau Sesute, Pr. Lemberto gyvenimas, kūryba ir prisiminimai, kietais viršeliais 5 dol. minkštais 4 dol.

Visi mes broliai, Louis Evely, N. P. Seserų leidinys, kaina 2.50 dol.

Nepriklausomos Lietuvos pinigai, J. K. Kario istorija ir numizmatika, kaina 5 dol.

Trapus vakaras K. Grigaitytės lyrika, kaina 3 dol.

Tik tau ir man, O. B. Audronės eilės, kaina 3.25 dol.

"Awakening Lithuania". Profesorius J. Stukas anglų kalba aprašo lietuvių tautinį atgimimą. Kaina 3 dol. Kietais viršeliais 4 dol.

Dainų Sūkuryje, populiarios bei šokių dainos, 1 dol.

Su Daina, dainorėlis. 392 populiarios lietuviškos dainos, 2 dol.

Gaunama Darbininko administracijoje.

ILGO GROJIMO LIETUVIŠKOS PLOKŠTELĖS
Long Play - Stereo - Hi-Fi - Lithuanian Records

Aidutės dainuoja, A. Stephens mergaičių choras	Stereo	4.50
Montrealio Aušros Vartų choras, 11 dainų	Stereo	5.00
Vivat Academia, Neo-Lituanų 24 dainų-šokių (2 pl.)	Stereo	8.50
Kalėdų giesmės, Br. Budriūno ansamblio 11 kalėd. giesmių		5.00
Aldona Stempužis, su Stuttgarto simfonija	Stereo	6.00
Ainių dainos, Stuttgarto simf. muzika D. Lapinsko.	Stereo	6.00
Lietuvių pasakos, Baranausko, Stempužis, Lapinskas.	Stereo	6.00
Daina, Br. Budriūno oktetas (45 EP.) mažo formato		2.00
Lauksiu tavęs, 12 lengvos muzikos kūrinėlių		5.00
Tykus buvo vakarėlis, 14 lengvos muzikos kūrinėlių		5.00
Vytauto Bacevičiaus piano kūriniai		5.00
Dainos ir arijos, sol. E. Kardelienės		6.00
Vaclovo Daunoros operų arijos ir liet. dainos		5.00
Laužų aidai, 4 oktetų skautiškos dainos		4.00
Žirginėliai, B. Pūkelevičiūtės vaikams pasakos		5.00
Antrieji žirginėliai, vaikams pasakos		5.00
Pilėnai, opera iš 3 plokštelių, V. Klova		8.00
G. Vasiliauskienės, 11 lengvos muzikos dainos-šokiai		6.00
Pupų dėdės ir dėdienės, 12 šokių-dainų rinkinys		5.00
D. Dolskio, 10 įdainuotų šokių-dainų rinkinys		5.00
Antras literatūros vakaras, rašytojų įskaitymai		5.00
Palangos Juzė, vaidina profesionalai aktoriai		5.00
Linksmų Kalėdų, 12 religinių giesmių	Stereo 4.50	2.00
Lietuvos senos ir naujos dainos, 11 solo ir chorų.	Stereo 4.50	2.00
Lietuva Brangi, 11 liet. dainų, chorų — solistų įdainuota		5.00
Šiluvos koplyčios pašventinimo ir kongreso momentai		3.50
A. Šabaniausko, po 12 dainų-šokių X ir XI albumai po $5.00		10.00
A. Šabaniausko, lengvos muzikos 12 šokių-dainų Nr. 3		5.00
Aurelia, Paukštelienės pramoginė ir šokių muzika —	Stereo	5.00
Dainuoju Jums, Aurelia šokių muzika Nr. 2	Stereo	5.00
Sigutė, pasakos-dainos vaikams, Aurelia Paukštelienė, Nr. 3		5.00
Dainos iš Lietuvos, L. Juodis su Rūtos ans., 16 d.	Stereo 4.50	2.00
Dainos Lietuvai, S. Čerienės komp. įdainuota 12 liet. dainų		3.50
Dainų ir arijų recitalis, sol. J. Vaznelio		5.00
Dainos, A. Stempužienės 24 liet. dainos	Stereo $7.00	6.00
Dainos, B. Valterienės 8 liet. dainos, 7 operų ištraukos		3.50
Dainuojame su Rūta, Rūtos ansamb. 17 l. dainų.	Stereo 4.50	2.00
Dainuojame su Rūta, Nr. 2, Rūtos ansamb. 14 l. d.	Stereo 4.50	2.00
Dvi Mamytės ir dvi Dukrytės, Kvartetas iš 14 dainų.	Stereo	4.50
Baltijos vėjelis, 2 mamytės ir 2 duk. 15 liet. dainų.	(Stereo)	4.50
Lietuvių Tautiniai šokiai, Stuttgarto simfonija		4.50
Lietuviški šokiai, akordeonu K. Daubaras. 18 šokių.	Stereo	4.50
Lietuvos kanklės, 14 l. kūrinių, vad. O. Mikulskienei.	St. 4.50	2.00
Gaudžia trimitai, Br. Jonušo įgrota 12 liet. patriotinių maršų		6.00
Liaudies giesmė, Tėviškės choro 11 giesmių ir dainų		5.00
Lietuviškos kamerinės muzikos 2 pl. Iz. Vyt. Vasiliūno		5.00
Lithuanian 2-speed record course (Nr. 1, 2 pl. 2 žod.)		2.00
Lietuvos atsiminimų 25 m. jubiliejus dainose	(Stereo)	4.50
Mes padainuosim, Čiurlionio ansamblio 16 liaud. dainų		6.50
O ramunėle, pasakyk, Birutė Tamošiunas, 12 muzikos šokių		6.00
Svajonių sūkuryje, B. Tamošiūnienės, 12 muzikos šokių		6.00
Pavergtos Tėvynės muzika Nr. 1, 12 liet. dainų-šokių		2.00
Operų arijos ir lietuviškos dainos Nr. 1, V. Noreika		5.00
Operų arijos ir lietuviškos dainos Nr. 2, V. Noreika		6.00
Lietuviškos vestuvės, piršlybos ir vedybos		5.00
Poezija, A. Gustaitis ir Stasys Santvaras		5.00
Ar pameni, V. Stankus, 10 šokių muzika solo.	Stereo $6.00	5.00
Rožės ir tylūs vakarai, V. Stankus, 11 šokių muzika solo		5.00
Sutemų garsai, V. Stankus, 10 muzikos šokių —	Stereo $6.00	5.00
Garbė Tau, Viešpatie, Dainavos relig. giesmės.	Stereo $6.00	5.00
Tėvynei aukojam, Dainavos ansamblio, 14 liet. dainų.	St. $6	5.00
Toks mūsų likimas, V. Bendžiūtės moderni muzika —	stereo	5.00
Worcesterio Mėgėjų ratelio, 14 lietuviškų dainų		3.50
Suk, suk ratelį, Vilniaus choro 14 lietuviškų d.,	Stereo 4.50	3.50
Varpas, Toronto choro 8 liet. dainos ir 6 liet. operos	(Stereo)	6.00
7 Kristaus žodžiai, Šv. Kazimiero parapijos choras		4.00
40 liet. dainų muzika, Tautinio orkestro leid.	Stereo $4.50	2.00
Baltic Countries National Anthems (33⅓ RPM)		1.00
Žibuoklės, L. Stuko moterų seksteto 14 l. dainos.	Stereo 4.50	2.00
Mano gimtinė, 14 lengvos muzikos kūrinėlių		5.00
Operų arijos, J. Liustikaitės 12 kūrinių		6.00
New Yorko Liet. Vyrų choro 16 liet. dainų	Stereo $2.00	2.00
Tėvynės meilė nemari, A. Dambrauskaitės 13 liet. dainų		2.00
Grojame Jums, Neo Lituanų 6 šokių dainų rinkinys		7.00
Lietuvių tautiniai šokiai, J. Stuko leid. 14 šokių		2.00
Kur banguoja Nemunėlis, A. Brazio 9 dainos ir giesmės		2.00
Mes žengiame su daina, N.Y. vyrų okteto 17 d.	Stereo 4.50	2.00
Operų Arijos, Sol. St. Baro	Stereo $7.00	
Aukuras, vaikų įdainuota 14 liet. dainų	Stereo 5.00	
Lietuviškos giesmės, 12 liet. giesmių.	Stereo 5.00	
Lietuvos 50-ties m. minėjimo giesmės.	Stereo 5.00	

DARBININKO ADMINISTRACIJA
910 Willoughby Ave., Brooklyn, N. Y. 11221
(Persiuntimo išlaidom prašom pridėti 50¢; į Kanadą $1.00)

Minėjime kalbėjo senatorius

WATERBURY, CONN.

Waterburio Alto skyriaus pirmin. Adolfas Čampė, kaip ir pereitais metais, su jam įprastu kruopštumu ir rūpestingumu iš anksto pasirengė ir šiemetiniam Vasario 16 paminėjimui. Dar keletą dienų prieš minėjimą vietos amerikietiškoj spaudoj buvo atspausdinta pora straipsnių (vienas iš jų vedamasis), supažindinant skaitytojus su Lietuvos nepriklausomybės atgavimu, jos laisvės dienų atsiekimais, o taip pat ir apgaulingu tos laisvės netekimu.

Minėjimo išvakarėse, vasario 14, vietos J. D. Adams-Adomaičio vadovaujama radijo valandėlė buvo pradėta Lietuvos himnu, ir visas jos laikas buvo pašvęstas vien tik Vasario 16 tikslams. Buvo transliuojama Vliko pirm. dr. K. Valiūno, Alto pirm. E. Bartkaus kalbos, o taip pat ir A. Čampės žodis. Kalbas įvairino lietuviška muzika bei dainos.

Minėjimo dieną, vasario 15, iškilmės prasidėjo 9 val. ryto trispalvės iškėlimu prie miesto rotušės. Kad ir sniegui krentant, čia dalyvavo miesto galva E. D. Bergin, policijos atstovai ir nemažas būrelis veiklesnių tautiečių.

Iškilmingos pamaldos buvo atlaikytos Šv. Juozapo parapijos bažnyčioje 11:30 v., dalyvaujant organizacijoms su savo vėliavomis. Mišias aukojo klebonas kun. Jurgis Vilčiauskas ir pasakė šventei pritaikintą gražų pamokslą.

3 val. popiet šv. Juozapo parapijos salėje vyko baigiamoji šventės minėjimo dalis. Minėjimą atidarė A. Čampė. Sunešus vėliavas, buvo sugiedoti Amerikos ir Lietuvos himnai, vadovaujant solistei Salomėjai Valiukienei. Po klebono kun. J. Vilčiausko invokacijos, atsistojimu ir minutės susikaupimu buvo pagerbti visi už Lietuvos laisvę žuvę kovotojai. Po to buvo Lietuvos nepriklausomybės akto skaitymas, kurį atliko Viktoras Vaitkus.

Minėjime dalyvavo senatorius T. Dodd, kuris savam žody ypačiai pabrėžė viltį ir gilų tikėjimą į Lietuvos laisvės atgavimą. Policijos vado atstovas leit. Paul Salvatore paskaitė gubernatoriaus, o aldermonė (viceprezidentė) Alvyra Balanda—mero proklamacijas. Buvo gauta ir kongresmano J. Monagan sveikinimo telegrama.

Meninė dalis buvo pradėta R. Paliulytės rašiniu — Vasario 16 reikšmė. Šis rašinys lituanistikos mokyklos konkurse laimėjo pirmąją skautų premiją. Reikia pažymėti, kad mažoji rašinio autorė ir savo skaitymu bei tarsena gražiai rekomendavo ir lituanistinę mokyklą.

Jau anksčiau minėta solistė S. Valiukienė su įsijautimu padainavo penketą dainų, o aktorius Vytautas Valiukas su vyskupo A. Baranausko — Anykščių Šilelio — puikiu skaitymu valandėlei visus bent mintimis nukėlė į Lietuvos miškus.

Pagrindinis kalbėtojas Vliko sekretorius St. Dzikas savo netrumpame žodyje apžvelgė šių dienų tarptautinės politikos padėtį, didžiųjų varžovų tikslus ir siekius bei potencialus ir su pasitenkinimu pabrėžė ir mūsų vadavimo veiksnių atitinkamai derinamą veiklą ir nenuilstamas pastangas. Anot kalbėtojo, nauji kitimo ženklai tarptautinėje politikoje ne tik teikia mums naujų vilčių, bet sykiu ir įpareigoja kiekvieną iš mūsų būti dar akylesniais ir ryžtingesniais.

Taip pat buvo priimta ir M. Andrikytės perskaityta rezoliucija aukštiesiems Amerikos vyriausybės pareigūnams.

Programos pranešėja, pasipuošusi tautiniu kostiumu, buvo signataro J. Vileišio anūkė — Silvija Lenktaitytė.

Po programos L. M. Klubo pirmininkės D. Venclauskaitės iniciatyva minėjimo dalyviai buvo pavaišinti kavute.

Bendrai minėjimas pravestas gana sklandžiai, nepareikalavęs nei 2 val. laiko. Be jokių raginimų minėjimo dalyviai dar negalutiniais daviniais suaukojo laisvinimo reikalam 700 dol.

Reikia dar pridurti, kad minėjimo dieną visos trys Waterburio radijo stotys transliavo iš juostelės anglų kalba Vasario 16 reikšmingumą Lietuvai. Sekančios dienos abiejų dienraščių puslapiuos buvo atžymėta minėjimas ir nuotraukomis.

J. Br-kas

Antanas Ustjanauskas reiškia padėką senatoriui Thomas J. Dodd už jo dedamas pastangas mūsų pavergtos tėvynės Lietuvos labui.

Sen. Thomas J. Dodd — nuoširdus Lietuvos ir lietuvių draugas

Kaip paprastai — Lietuvos nepriklausomybės dienos minėjimo proga senatorius Thomas J. Dodd naudoja visas galimas priemones priminti visam pasauliui apie skaudžią Lietuvos ir lietuvių padėtį.

Šiais metais senatorius pagerbė Connecticuto valstijos lietuvius, asmeniškai dalyvaudamas tą pačią dieną net dvejuose mūsų tautiečių surengtuose Vasario 16 dienos minėjimuose.

Man teko lydėti senatorių į abejas iškilmes ir klausytis jo kalbų, kurių pagrindinės mintys buvo:

1. Lietuva buvo brutalia jėga užgrobta Sovietų Sąjungos, ir jos gyventojai po šiai dienai kenčia okupantų terorą.

2. Jungtinių Amerikos Valstybių administracija niekados nepripažino ir nesiruošia pripažinti Lietuvos okupacijos, ir kad jis ne tik pats, bet ragina ir kitus savo draugus senatorius, kad pavergtos Lietuvos klausimas būtų kuo dažniau primenamas visam pasauliui ir tuo pačiu amerikiečių visuomenei.

3. Pagal senatoriaus turimas žinias Lietuvos Bažnyčia ir dvasiškija yra žiauriai terorizuojama, o pati veikla dėl vadovybės ir dvasiškių stokos yra katastrofiškoje padėtyje.

Senatoriaus kalbos buvo nuolat pertraukiamos garsiais plojimais.

Senatoriaus kalbos tuo nesibaigė. Grįžęs atgal į Washingtoną, jis tuojau nužygiavo į senatą ir išdėstė savo pažiūras, kas liečia mūsų pavergtos tautos esamą padėti tokioj formoj, jog, mano manymu, mums nieko kito nelieka, kaip tik išreikšti didelę padėką mūsų nuoširdžiam draugui už jo dedamas pastangas mūsų brangios tėvynės Lietuvos ir tautiečių labui.

Antanas Ustjanauskas

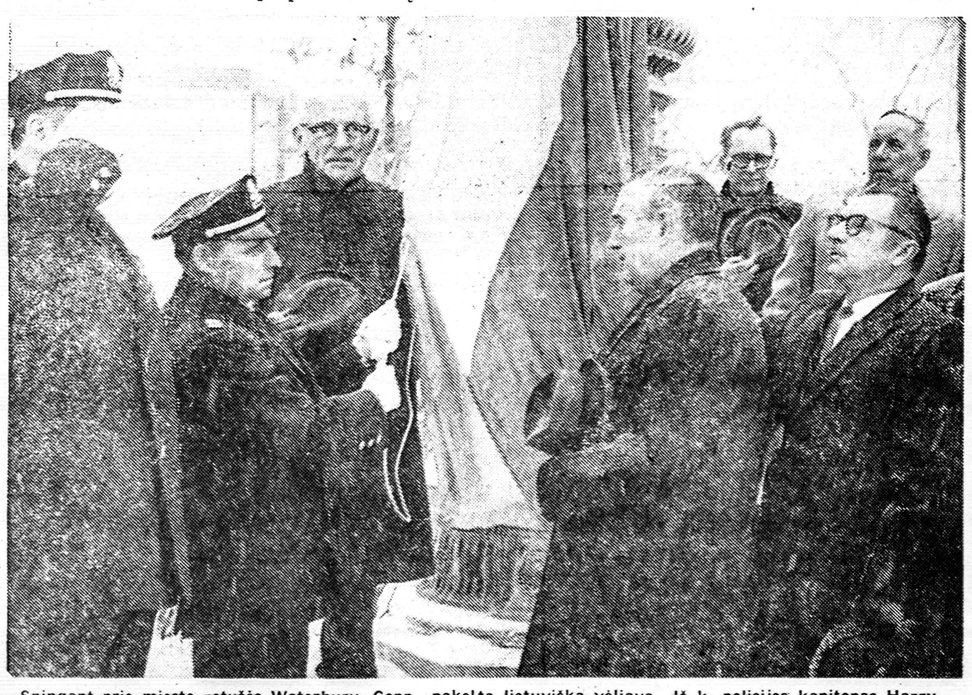

Sningant prie miesto rotušės Waterbury, Conn., pakelta lietuviška vėliava. Iš k. policijos kapitonas Harry Boise, Jonas Adomaitis, radijo valandos vedėjas, burmistras Edward Bergin, Alto pirm. A. Čempė, toliau Jonas Raugalis ir Alto sekr. Vaclovas Kuzmickas.

SIDABRINĖ BALFO ŠVENTĖ CHICAGOJE

Sausio 25 Chicagoj kukliai paminėta Balfo Chicagos apskrities 25 metų veikla. Tuo pačiu metu užbaigtas ir Balfo 1969 metų tradicinis vajus.

Rengimo komisijos pirmininkas, K. Bružas, trumpu žodžiu pradėdamas programą, pasidžiaugė Balfo nuveiktais darbais ir vedama nepolitine linija.

Kun. A. Naudžiūnas, MIC, pirmosios Balfo apskr. valdybos narys, sukalbėjo maldą.

Programai vadovauti pakviestas žurnalistas Jurgis Janušaitis, vertindamas Balfo veiklą, pareiškė: "Ne paminklam statyti, bet duonai varge esantiem užtikrinti jūsų darbas buvo skirtas."

Lietuvos gen. kons. dr. Petras Daužvardis, sveikindamas Balfo darbuotojus, tvirtino, kad "Balfo veikla yra širdies ir žmoniškumo darbas lietuviam ir Lietuvai".

Alto vardu sveikino kun. A. Stašys, pažymėdamas, kad lietuviškoji šalpa yra ir bus reikalinga.

Lietuvių prekybos rūmų pirmininkas ir kandidatas į JAV kongresą K. Oksas, trumpai sveikindamas, linkėjo Balfui sėkmės.

Buvo pagerbti pirmosios apskrities valdybos nariai ir išbuvę Balfo aktyvioje veikloje, skyrių valdybose 25 metus: kunigas P. Činikas, MIC, E. Samienė, kun. A. Naudžiūnas, MIC, J. Daužvardienė, K. Deveikis, P. Cibulskis, E. Markūnienė, P. Kurzikauskas, A. Stankus ir P. Gudžiūnienė. Jiem buvo prisegta po gėlę su tautiniu kaspinu. Gėles prisegė jaunosios balfininkės — J. Ūsevičiūtė, G. Čepaitytė ir K. Brazdžionytė.

Pirmosios apskr. v-bos vicepirmininkas kun. P. Činikas, MIC, savo pranešime dalyvius supažindino su Balfo kūrimusi, entuziazmu prieš 25 metus, pažymėdamas, kad, nežiūrint skirtingų pažiūrų, visi Balfe dirbo sutartinai.

Meninę dalį G. Tulauskaitės-Babrauskienės specialiai parašytu eilėraščiu "Nemoku dalinti žiedo" pradėjo akademikė skautė Vita Ruibytė. Nuoširdus Balfo remėjas sol. Algirdas Brazis, akomponuojant Aldonai Brazienei, subtiliai padainavo "Tyliai tyliai Nemunėlis teka", "Stiklelį", ariją iš operos Gražina ir kt. Aktorius P. Balutis džiugino dalyvius Pulgio Andriušio "Sudiev, kvietkeli" ištraukomis.

•

Paskui vyko vajaus užbaigimas. Skyrių pirmininkai pranešė, kiek aukų surinkta ir kas jas rinko. Apskr. iždininkas K. Čepaitis pranešė, kad visoj Chicagoj ir jos apylinkėse surinkta 23,541.56 dol.; net iš Australijos Janina Kutka atsiuntė 103 dol.; likutis iš pikniko —2,073, 63; viso 1969 m. — 25,615.19 dol. Vajaus globėjas adv. Pranas Zogas, Midland Sav. and Loan prezidentas, padėkojo visiem Balfo rėmėjam ir aukų rinkėjam, padariusiem vajų sėkmingą.

Balfo c.v. gen. sekr. A. Dzirvonas perskaitė keletą padėkos laiškų ir pats reiškė padėką. Be to, įteikė padėkos lapus gen. kons. dr. P. Daužvardžiui, kun. P. Činikui, MIC, kun. A. Naudžiūnui, MIC, E. Samienei, vajų globėjam — adv. P. Zogui, J. Janušaičiui ir kitiems. Padėkos lapus pristatė Gintautas Būtėnas, Balfo 56 sk. valdybos narys jaunimo reikalam. Baigiamąjį žodį tarė, dėkodamas visiem dalyviam ir rėmėjam, apskr. v-bos vicepirm. Feliksas Sereičikas, Balfo 6 sk. pirm.

Programai pasibaigus, dalyviai buvo pavaišinti. Vaišių išlaidas padengė vajaus globėjas; jis tai padarė ir vajų pradedant.

Chicagos Balfo apskr. iždininkas per 25 metus į Balfo centrą persiuntė 500,000 dolerių, kuriuos sudėjo ir surinko nuoširdūs Balfo bičiuliai.

K. Brž.

Balfo Chicagos apskrities 25 metų veiklos minėjime atžymimi Balfo organizatoriai Chicagoje. Iš k. Elžbieta Samienė—dabartinė 3 skyriaus vicepirm. ir Balfo garbės narė, kun. Petras Činikas, MIC, pirmosios apskrities valdybos vicepirm., gėlę sega G. Čepaitytė. Toliau matosi programo svedėjas J. Janušaitis.

IŠLEIDŽIAMA KUN. A. SUŠINSKO MONOGRAFIJA

Pittsburghe 1966 birželio 19 staiga mirė a.a. kun. Alfa Sušinskas, Bradfordo parapijos klebonas. Tai buvęs Panevėžio vyskupijos jaunimo vadas, Panevėžio ateitininkų siela!

Besiartinant jo vienerių metų mirties metinėms, a.a. kun. Alfos Sušinsko draugų tarpe kilo mintis suruošti minėjimą ir išleisti jo pradėtą rašyti knygą: "Šviesos ir Šešėliai". Tam darbui buvo sudarytas komitetea, kurio pirmininku yra Augustas Paškonis.

1967 lapkričio 19 įvyko a.a. kun. A. Sušinskui pagerbti akademija, kurią suruošė buvę jo auklėtiniai panevėžiečiai ateitininkai, talkinant Chicagos ateitininkiškam jaunimui. Po akademijos susirinkę panevėžiečiai nutarė ir toliau vykdyti savo pasiryžimus — išleisti kun. Alfos Sušinsko monografiją ir rankraštyje likusią knygą. Sunku buvo surasti šiam leidiniui redaktorių, tačiau dideliu komiteto pirmininko A. Paškonio rūpesčiu šis reikalas išsisprendė teigiamai.

Štai kun. Alfos Sušinsko monografija jau paruošta spaudai. Ją suredagavo, paaukodamas savo vienerių metų laisvalaikius, kun. dr. Titas Narbutas, Dayton, Ohio, Šv. Kryžiaus parapijos klebonas, buvęs "Lux Christi" redaktorius.

Monografijos leidimo iniciatoriai ir nuoširdūs a.a. kun. Alfos Sušinsko draugai, susirinkę dr. J. Juozevičiaus namuose š. m. vasario 8, su džiaugsmu sveikino kun. dr. Titą Narbutą, specialiai atvykusį iš Dayton su paruošta spaudai knyga — tai Alfos Sušinsko "Šviesos ir Šešėliai".

Tą vakarą komitetas ilgai tarėsi ir svarstė, kaip sutelkti lėšų šiai knygai išleisti. Buvo nutarta kreiptis į visuomenę, prašant tą knygą iš anksto užsiprenumeruoti.

Posėdyje dalyvavo: kun. dr. Titas Narbutas, dr. J. Juozevičius, inž. P. Narutis, A. Paškonis, poetė Ada Karvelytė-Dubauskienė, O. Stukienė, A. Rušėnas ir inž. K. Kriaučiūnas. Komitetas paskyrė Adą Karvelytę priimti siunčiamą prenumeratą ir aukas ir atidaryti tam reikalui sąskaitą banke. Iždą globoti sutiko Ada Karvelytė ir dr. J. Juozevičius. Taigi, prenumeratą (5 dol.) ir aukas prašome siųsti: Kun. A. Sušinsko knyga, c/o Ada Karvelytė, 6929 S. Rockwell, Chicago, Illinois 60629.

Posėdis buvo baigtas maloniomis vaišėmis, kurias paruošė dr. A. Juozevičienė. O. Stukienė

Verax Urugvajaus spaudoje apie Lietuvą

Montevideo, Urugvajuje, dienraštis "La Manana" sausio 24 įdėjo straipsnį apie J. Tautose Maltos delegacijos nario J. Gauci, pasakytą kalbą apie natųjį sovietų kolonializmą. Gauci, kaip savo metu jau buvo skelbta, pažymėjo, kad sovietinio imperializmo aukomis buvo ne tik Armėnija, Gruzija ir Azerbaidžanas, bet ir Lietuva, Latvija ir Estija.

Tas pats Urugvajaus sostinės dienraštis sausio 10 plačiai nušvietė Kremliaus imperialistinę sampratą Europoj (ryšium su Čekoslovakijos įvykiais 1969 m.). Autorius sovietams prikiša dviveidiškumą ir teigia, kad **sovietai neturi teisės, sava samprata sekdami, toliau tęsti kolonializmo politiką** Lietuvoje, Latvijoje ir Estijoje. Esą, kolonialinė sovietų politika yra virtusi "degančiu tarptautiniu klausimu". Abiejų straipsnių autorius yra C. Verax (K. Čibiras), daugelio knygų apie Lietuvą, ispanų kalba, autorius ir veiklus, nenuilstąs Lietuvos bylos kėlėjas Pietų Amerikos kraštų, ypač Urugvajaus, spaudoje.

(Elta)

IŠ VISUR

— **Vliko valdyba** kviečia visose vietovėse gyvenančius lietuvius rengtis paminėti Steigiamojo seimo 50 metų sukaktį — gegužės 15, o taip pat Sovietų agresijos prieš Lietuvą 30 metų sukaktį — birželio 15.

— **Prisikėlimo parapijoj**, Toronte, vyrų ir moterų rekolekcijas nuo kovo 15 iki Velykų ves V. Zakaras iš Putnam, Conn.

— **Susirinkus Danijoj** gyvenusių lietuvių grupei, kilo mintis atžymėti 20 metų sukaktį nuo išvykimo iš Danijos surengiant sukaktuvinį vakarą. Jeigu tam sumanymui pritartų daugumą, toks vakaras įvyktų š.m. birželio mėn. Toronte. Visi Danijoj gyvenusieji tautiečiai prašomi tuo reikalu pasisakyti bei pranešti savo adresą. Rašyti: A. Bričkus, 542 Gladstone Ave., Toronto 4, Ont., arba K. Gonta, 377 Sunnyside Ave., Toronto 154, Ont. Canada.

— **Tėvų Marijonų bendradarbių** 43-čias seimas įvyks kovo 15 d. marijonų vienuolyno patalpose, 6336 So. Kilbourn Ave., Chicago, Ill.

— **Prof. Prano Dovydaičio** monografija jau baigiama paruošti. Jos išleidimui aukas siųsti: Jonas Žadeikis, 4162 So. Fairfield Ave., Chicago, Illinois 60632.

— **Hamilton Aukuras**, kviečiamas Toronto Aušros klubo, kovo 8 Prisikėlimo parapijos didžiojoj salėj stato K. Inčiūros "Jonines".

— **Gyvataras**, Hamiltono lietuvių tautinių šokių grupė, savo gyvavimo 20 metų sukaktį atžymės balandžio 4-5 pasilinksminimu ir koncertu.

— **"Dainavos" ansamblis**, įžengiąs į savo veiklos 25 m. sukaktį, kovo 6, penktadienį, 8 val. vak. Čiurlionio galerijoje, Chicagoje, rengia Lietuvos rezistencijos paminėjimą ir Vl. Ramojaus knygos "Kritusieji už laisvę" II tomo, kuris dedikuotas "Dainavos" ansambliui, viešą pristatymą. Pagrindinį žodį tars buv. Prancūzijos rezistencijos dalyvis kun. dr. J. Kubilius.

— **Lietuvių Rašytojų draugijos** valdyba vasario 14 d. posėdy New Yorke pasiskirstė pareigomis: Leonardas Andriekus — pirmininkas, Algirdas Landsbergis — vicepirmininkas, Paulius Jurkus — sekretorius, Jurgis Jankus — iždininkas, Nelė Mazalaitė — valdybos narė.

— **Dr. R. Nemickas**, kardiologijos specialistas, Lojolos universiteto Strich medicinos mokykloje dėsto savo specialybės kursą.

— **Kazio Bradūno** naujas poezijos rinkinys "Donelaičio kapas" jau atiduota spaudai. Knygą leidžia Mykolas Morkūnas. Viršelį ir dviejų spalvų pradines skyrių iliustracijas piešia dail. Vytautas O. Virkau. Knygoje tilps apie 60 eilėraščių.

— **V. s. Antanas Saulaitis**, ligšiolinis Liet. Skautų S-gos Tarybos pirmininkas, perrinktas 1970-1972 m. kadencijai.

— **Nek. Pradėtosios Marijos** Seserys paskirtos rūpintis vasaros stovyklom bei jų organizavimu: NERINGA, Marlboro, Vermont: Sesuo M. Paulė (adresas: Immaculate Conception Convent, Putnam, Conn. 062 60), Sesuo Dalia M. Keblinskaitė ir Sesuo Marija Astraitė; DAINAVA, Manchester, Michigan: Sesuo M. Ignė (57 Sylvan Ave., Toronto 173, Ontario, Canada), Sesuo M. Jonė ir Ses. M. Juozapa; BALTIJA (prie Montreal) Sesuo M. Margarita (1450 De Seve Ave., Montreal 205, P. Q, Canada); Putnam, Conn. "Raudondvaris" pertvarkomas, kad galėtų vasaros poilsiui priimti šeimas. Tuo reikalu paskirta rūpintis Sesuo M Palmira.

ateities aušra

Redaguoja: Jurgis Oniūnas — Tel. (212) 441-3620
Straipsnius, korespondencijas, laikraštėlius bei kitas įdomybes siųskit: "Ateities Aušra", 88-20 90th Street, Woodhaven, N.Y. 11421

PATARIMAS PO NELAIMĖS, kaip vaistas po mirties

Antraštėje panaudota danų patarlė. Berods, MAS-CV ar SA valdyboje danų nėra, bet vis dėlto tų dviejų sąjungų atstovai susirinko Columbus, Ohio sausio 24 pasidalinti mintimis. Bendras posėdis buvo net 14 valandų. Susirinkimo tikslas buvo toks: pasikeisti informacijomis apie buvusią ir būsimą veiklą, kritikuoti ir duoti siūlymų dėl tos veiklos ir pasitarti dėl bendrų darbų koordinavimo.

Advokatas Povilas Žumbakis, iš Chicagos, kalba MAS žiemos kursuose Dainavoje.
Nuot. R. Pranaičio

Praėjusių metų svarbesnieji atlikti darbai tokie: Moksleivių sąjunga surengė šešias vasaros stovyklas, globėjų suvažiavimus Toronte ir Chicagoje, išleido **Jaunučių Vadovą**, kur atžymėtos gairės jaunučių ateitininkų programai, ir suruošė moksleiviams ideologinius kursus—Dainavoje ir Putname.

Studentų sąjunga surengė studentų ideologinius kursus bei rekolekcijas Dainavoje ir po savo vasaros stovyklos Lake Ariel, Pa., turėjo dar savo suvažiavimą ir draugovių pirmininkų konferenciją. Vienas SAS valdybos narys praleido vienuolika dienų, lankydamas studentų draugoves rytuose. Abi s-gos dalyvavo Ateitininkų Federacijos posėdžiuose ir pasitarimuose dėl 1970-tų metų ateitininkų kongreso Chicagoje ir dėl prieškongresinės stovyklos, kuri vyks Dainavoje.

Kongresas

Į prieškongresinę stovyklą bus kviečiami sendraugių, studentų ir moksleivių sąjungų atstovai. Stovyklos metu bus diskutuojama, kaip pritaikyti ateitininkų ideologiją šiandieniniam gyvenimui. Pirmoji stovyklos diena prasidės su rimtu žvilgsniu į tuos žmones, kurie negalėjo tos ideologijos pritaikyti ir kurie todėl išstojo iš ateitininkų organizacijos. Kitos dienos bus skirtos nagrinėti ateitininkų pasaulėžiūrą po Vatikano II susirinkimo ir patį ateitininką šių dienų gyvenime — iš psichologinio ir sociologinio taško. Bus studijuojami kitų organizacijų veikimo metodai ir taip pat šeštasis ateitininkų principas — dinamiškas veikimas.

Stovyklos rengėjai pradėjo stovyklą net prieš metus planuoti, kad būtų išnaudota kiekviena minutė.

Detroito draugovė dabar daro planus išleisti leidinį ryšiumi su kongresu. Taip pat MAS ir SAS Valdybų buvo nutarta dėti visas pastangas surinkti 1000 dolerių, kad būtų galima į kongresą atsivežti kuo daugiau jaunimo iš Europos ir Pietų Amerikos.

Kur dingsta moksleiviai?

Pasitarime buvo ilgai kalbėtasi apie moksleivių perėjimą į studentų ateitininkų sąjungą. Faktas yra, kad moksleivių yra pusantro tūkstančio, o studentų tik du šimtai. Trylika šimtų moksleivių kur nors pradingsta. Tad kaip nors reikia patobulinti perėjimą į studentų eiles. Pora siūlymų buvo verti dėmesio.

MAS centro valdyba būtinai turi sudaryti moksleivių abiturientų sąrašą ir jį perduoti SAS valdybai. Tokiu būdu galima užmegzti ryšius su tais, kurie iškeliaus studijuoti universitetuose toli nuo lietuvių kolonijų. **Gaudeamus,** SAS žurnalas, gali palaikyti ryšį su išsisklaidžiusiais studentais. Kad išlaikytų tęstinumą, Gaudeamus būtų siunčiamas moksleiviams abiturientams. Šis darbas jau pradėtas.

Vietinės studentų draugovės turi rūpintis prieaugliu. Todėl mokslo metų gale studentai turėtų suruošti vyresniems moksleiviams susirinkimą. Tema galėtų būti — Ką reiškia studentavimas? Tokiu būdu moksleiviai gautų progos geriau susipažinti su studentais. Bendrai, — kad perėjimas į studentų sąjungą būtų sklandesnis, moksleiviai yra raginami, kiek tai galima, kviesti studentus jiems kalbėti per susirinkimus. Ir, aišku, studentai raginami pasikviesti moksleivių į savo susibūrimus, kiek programa tai leidžia. Tai duotų ir moksleiviam ir studentam progos vienus ir kitus geriau pažinti. Tai palengvintų perėjimą į studentų eiles.

Broliai užsienyje

Abiejų sąjungų valdybos apgailestavo, kad nėra glaudesnio ryšio su užsienio ateitininkais. Jie neatsiliepia į laiškus, į aplinkraščius. Todėl labai svarbu surinkti tą tūkstantį, kad būtų jiem proga atkeliauti į ateitininkų kongresą.

Abi valdybos sutiko, kad kitais metais Ateitininkų Federacijos Valdyba siųstų atstovą į Europą. Drauge turėtų keliaut ir studentų bei moksleivių atstovai. SAS centro valdyba paklaus savo atstovės Danguolės Tamulionytės, kuri gyvena Paryžiuje, ar ji galės aplankyti Vokietiją, Italiją ir kitus kraštus.

Trupučiai

Taip pat buvo aptarta bendra sąjungų veikla — lėšų rinkimas, globėjų ir paskaitininkų parinkimas ir t. t. Nenorima remti veiklą vis tais pačiais žmonėmis, kai ir kiti pajėgia vadovauti. Todėl ypatingai svarbi bus prieškongresinė stovykla, kur tikimasi užangažuoti visą daugybę pajėgių ateitininkų eiti globėjų ir paskaitininkų pareigas ateinančiais metais.

Buvo sutarta sujungti MAS ir SAS jėgas vienam bendram darbui: platinti vieną lietuvišką knygą. Bus trumpai atsiklausta kitų MAS ir SAS Valdybų narių ir kuopų bei draugovių valdybų, kaip tai padaryti. Knyga jau parinkta. Atrodo, kad jokių kliūčių nebus.

Daug kitų reikalų buvo diskutuota, — jų visų neįmanoma čia suminėti. Reikia tik pridėti, kad sumažinome savo bėdas, jomis pasidalindami vieni su kitais, ir savo džiaugsmus padauginom tuo pačiu būdu. Kai bėdos ar džiaugsmas tiek padidės, kad neduos mums ramybės, tada susitiksim vėl.

Vytas Kliorys
SAS -SIS vedėjas

STUDENTAI STUDIJUOJA

Sausio 31 vakarą pas Putnamo seseles prasidėjo nepaprastas studentų suvažiavimas. Su kun. St. Ylos ir seselės M. Palmyros pagalba Worcesterio ir Putnamo studentai buvo suruošę lyg ir vienos dienos kursus. Susirinko apie dešimts rimtų ir atvirų studentų išnagrinėti klausimų: "Kas yra žmogus?" "Kas yra krikščionis?" ir "Kas yra ateitininkas?" Pasikalbėjimus paruošė ir pravedė kun. S. Yla.

Pradėjom formaliai, susėdę už stalų, bet kai diskusijos išsijudino, patogiai susėdom aplink židinį. Gaila, kad per diskusijas ne visi išdrįso pareikšti savo idėjas, bet buvo matyt, kad ir tie, kurie tylėjo, domėjosi ir daug gerų minčių pasisėmė.

"Suderinti' tai buvo žodis, kurį dažnai panaudojom diskusijų metu. Visi sutikom, kad žmogus turi suderinti savo ekstremas, pavyzdžiui — kūną ir dvasią, instinktą ir protą. Kitaip šios jėgos prieštaraus ir užgniauš žmogaus tobulybės ieškojimą.

Bediskutuojant ateitininkus, mums iškilo tas pats klausimas, į kur moksleiviai Dainavoj šią žiemą bandė atsakyt: "Kas yra ateitininkų veikla?"

Buvo nuostabu matyt, kaip greitai Worcesterio draugovė atrado keletą būdų, kaip jie savo vietovėj galėtų įgyvendint mūsų tikslą "Visa atnaujinti Kristuje." Jie pasiryžo atrast geresnius santykius tarp moksleivių ir studentų Worcesteryj ir prisidėt prie lietuviškos mokyklos darbo. Netrukus atėjo pirma valanda, ir išsiskirstėm keletą valandų numigt.

Sekmadienio ryte po mišių ir pusryčių buvo paskutinis pašnekesys. Per jį bandėm suderinti pereito vakaro mintis ir giliau pasikalbėjom apie ateitininkų misiją.

Po pietų prieš išvažiuodami studentai susirinko įvertinti mūsų savaitgalio darbą. Visas būrys, kaip vienetas, pajuto kad šis bandymas pasisekė. Nutarėm šį pavasarį pasikviesti kitą paskaitininką pravesti panašios studijos ta pačia tema. Tikimės, kad tai bus proga prieiti prie temos kitu atžvilgiu. O tuo tarpu nutarėm patys skaityt knygas, kurias kun. Yla mum pasiūlė.

Savaitgalio pasisekimas priklausė ne tik nuo organizatorių ir dalyvių, bet ir nuo pačio stiliaus. Per tokį intensyvų susibūrimą paskaitininkai ir dalyviai gali dalintis idėjomis ir prieiti konkrečių išvadų. Dažnai per paprastus susirinkimus to neįmanoma. Taip pat atkrenta tie studentai, kurie domisi tik pasilinksminimais.

Rytuose studentams niekas neruošia kursų, nes jie reikalauja daug darbo. Bet studentai patys keletą šitokių savaitgalių gali pasiruošti per metus. Iš pirmo bandymo aišku, kad darbas neįdėtas veltui. Tokios studijos savo tikslą pasiekia. O jei metų bėgyje turėtumėm kelis tokius savaitgalius, tai ta dvasia, kuri susikuria per tokį suvažiavimą, vis atsinaujintų.

Keista, kad studentai tik dabar suprato šią veiklos mintį. Ja toliau nesinaudoti būtų didelė klaida.

Gita Merkevičiūtė

Koks buvo kursų įdomiausias uždavinys?

Gruodžio 26 - sausio 1 sniego apgultoje Dainavoj įvyko antri šių mokslo metų moksleivių kursai

TEZĖS, ANTITEZĖS IR SINTEZĖS

Antrą 1969 m. Kalėdų dieną suvažiavo į Dainavą išvargę, bet linksmi lektoriai, vadovai ir 70 kursantų. Jų misija — suradimas ir studijavimas pilnutinio žmogaus veiklos dinamikos.

Per keturias trumpas dienas mūsų lektoriai bandė kuo daugiausiai išaiškinti, kas iš tikrųjų yra ta veikla, apie kurią daug kas kalba, daug mažiau kas vykdo, kurią vos maža saujelė supranta. Kursantai, suskirstyti į dvi grupes, išklausydavo dvi pagrindines paskaitas dienos bėgyje.

Veiklos dinamika — pagrindai

Prof. kun. St. Ylos temos buvo surištos su ateitininkų misija, veiklumo idealu ir asmenine veikla. Kun. Yla įvairiai ir palaipsniui išvystė gamtinės, asmeninės ir bendruomeninės veiklos derinimą ir jų ryšius su Kristumi.

Inž. Ant. Sabalis apibūdino mum ateitininkų ideologijos reikalavimą suderinti Rytų ir Vakarų kultūrų veiklos formas, paimant iš jų tai, kas vertingiausio. Jis aiškiai pabrėžė veiklos kryžkeles, kurias kiekvienas žmogus prieina, ir aiškino, kaip mes, bederindami tas kultūras, galim pasirinkti tiesų kelią. Jo įdomus skirtingų žmonių tipų ir charakterių apibūdinimas sudomino visus.

Mūsų kapelionas, **Tėv. Ged. Kijauskas, S. J.**, per kiekvieną pamokslą perdavė vieną įdomią tos dienos diskusijose iškeltą įdėją ir savo interpretaciją. Be to, jis supažindino mus su kitomis krikščioniškomis organizacijomis, palygindamas jas su ateitininkais.

Dr. V. Vygantas, norėdamas parodyti, kaip sąjūdžiai skirtingai reiškiasi, žodžiu apvažinėjo mus per visą pasaulį ir aprodinėjo jo įvairius gyventojus. Pabrėžė, kad reikia išskirti sąjūdį nuo organizacijos, ir išdėstė veiklos plotmes bei mūsų rolę jose.

Pov. Žumbakis nustebino ne vieną klausytoją, papasakodamas apie asmeninį susidūrimą su SDS (Students for a Democratic Society) ir kaip jie iš tikrųjų veikia. Pasiremdamas faktais, jis parodė, kad SDS yra radikali, nihilistinė jaunuolių organizacija, veikianti kaip komunistinis įrankis.

Visi paskaitininkai savo entuziazmu uždegė klausytojus: pasisekė ne tik ištraukti idėjų iš kursantų, bet ir sukelti sveikos įtampos, kad vyktų gyvesnės diskusijos. Gal mūsų lektoriai turėjo tokį didelį pasisekimą dėl to, kad jie ne tik žodžiu, bet ir asmeniniu pavyzdžiu parodė, kas yra dinamika.

Neužtenka kalbėti

Vakarais vykdavo atskiros būrelių diskusijos. Belyginant sekuliarizmą su krikščionybe, bediskutuojant vienišumą ir įsijungimą, beduodant diskusijų pranešimus, nejučiom užsimezgė ryšiai su naujais draugais.

Bet neužteko kalbėti —reikėjo idėjas vykdyti. Ta proga atsirado per pratybinius darbus. Pratybiniai darbai pamokė kursantus, kaip pravesti iškilmingą posėdį, įžodžio davimą, teisingai nešti vėliavą įvairiomis progomis. Turbūt įdomiausias pratybinis uždavinys buvo plakatų paišymas. Kursantai, suskirstyti į mažas grupes, turėjo išreikšti ant popieriaus vieną daugiausiai įstrigusią idėją. Po valandos kiekviena grupė turėjo paaiškinti savo užbaigtus kūrinius kitiems. Darbas buvo įvertintas dideliu pasisekimu.

Tapom šeima

Šalia pratybinių darbų buvo progos pasireikšti ir vakarinėse programose. Buvo ne tik rimtų, bet ir labai linksmų valandėlių. Savos kūrybos vakarui buvo įdėta gana daug pastangų, tad gerai pasiruošę skaitytojai įdomiai atliko programą. Kitą vakarą turėjom progos atsitraukti nuo sunkios ideologijos ir sutrenkti kojas į grindis "pasiutvakaryje". Nebūtų galima užmiršti ir Naujų Metų išvakarių. Po susimąstymo valandėlės, per kurią kiekvienas surašė savo rezoliucijas ateinantiem metam, buvo iškilminga vakarienė. Pasikeisdami vietomis, vadovai aptarnavo kursantus. Mes, kursantai, už tai džiaugsmingai įvertinome vadovybės nuoširdų draugiškumą. Skaniai pasisotinę, visi ėjo ruoštis šokiams.

Labai linksmoj ir viltingoj nuotaikoj sutikom Naujus Metus, sugiedodami Lietuvos himną. Tada buvo koncelebruotos mišios, per kurias buvo paaukotos kursantų rezoliucijos. Po mišių visi, susijungę į vieną ratą, dainavo beveik iki aušros. Buvo realizuota tikra ateitininkiška šeima.

Suvažiavimas

Paskutinę kursų dieną įvyko MAS suvažiavimas, kuriame dalyvavo ir At-kų Federacijos vadas **dr. Justinas Pikūnas.** Per iškilmingą posėdį 16 kuopų padarė pranešimus apie jų metinę veiklą. Po pranešimų Algis Puteris kartu su Laima Gustainyte, Gabija Juozapavičiūte ir Algiu Juzukoniu apibūdino MAS centro valdybos veiklą ir pasiryžimus ateinantiem metam.

Kursantai, norėdami parodyti savo dėkingumą MAS centro vbai už praėjusių metų darbą, įteikė mažą dovanėlę. Po iškilmingo posėdžio uždarymo buvo klausimai ir atsakymai apie įvairias kuopų problemas.

Nuotaika — ir pusnis

Šis Dainavos žiemos kursų aprašymas būtų tikrai nepilnas, jei nebūtų paminėta kursų atmosfera. Dalyvių nuotaika buvo tikrai stebėtina. Ištisai per keturias dienas girdėjosi ūžimas, juokas, lietuviška daina. Jutosi noras padėti draugui ar tai besiaiškinant lektorių sunkias mintis, ar padedant atsikelti iš po sniego karo. Dienotvarkė buvo taip suorganizuota, kad užteko laiko ir padiskutuoti ir pačiuožti. Kursantai net suspėjo išleisti atitinkamai pavadintą laikraštėlį **"Pusnis".**

Ačiū ir sudiev

Ypatinga padėka tenka tiem, kurie padėjo sukurti šią šeimos nuotaiką — visai vadovybei: komendantui **Algiui Puteriui,** mergaičių vadovėms — **Gabijai Juozapavičiūtei, Laimai Gustainytei ir Gitai Merkevičiūtei;** berniukų vyr. vadovui **Rimui Petrauskui;** vakarinių programų vedėjui **Vytui Klioriui,** šeimininkėms už rūpestingai paruoštus valgius; ponams **Sabaliui, Vygantui** ir **Žumbakiui** už nepailstamą norą ugdyti jaunimą; mūsų kapelionui **Tėv. Kijauskui, Ses. Ignei** už kursų koordinavimą ir šypseną, ir **prof. kun. Ylai** — mūsų kursų programos vyriausiam vadovui ir globėjui. Visų kursantų vardu reiškiu jiems širdingą ačiū.

Nei nepajutom, kaip laikas prabėgo. Juk tai buvo tik pradžia. Nuliūdę, bet su kaitriu užsidegimu grįžom atgal į namus: bemąstantys, besiekiantys tiesos.

Rita Čepulytė

Moksleivių ateitininkų suvažiavimas

Moksleivių Ateitininkų Sąjungos rinkiminis suvažiavimas įvyks Dainavoje liepos 4-5 moksleivių ateitininkų stovyklos metu.

Į suvažiavimą kviečiami visi moksleiviai ateitininkai. Sprendžiamąjį balsą turi rinktieji kuopų atstovai. Atstovu gali būti kiekvienas moksleivis ateitininkas, užsimokėjęs nario mokestį, išskyrus jaunučius. Atstovai renkami slaptu būdu vienas nuo 5 vyresniųjų moksleivių iš kiekvienos kuopos ir nuo likučio, nemažesnio kaip 3 asmenys.

Suvažiavime bus daroma sąjungos apžvalga, svarstomas sąjungos statutas ir nagrinėjami narių iškelti klausimai bei pasiūlymai. Taip pat bus renkama nauja centro valdyba.

MAS CV

DR. J. PIKŪNUI 50 METŲ

Sausio 25 Detroito sendraugių skyriaus iniciatyva Detroite buvo suruoštas pobūvis, minint **dr. Justino Pikūno** 50 metų sukaktį. Programą pravedė dr. Vyt. Majauskas. Pagrindiniai kalbėtojai šiame minėjime buvo Jonas Valiukonis ir dr. A. Damušis, kurie apibūdino garbingo profesoriaus spalvotą ir moksliškę gyvenimą. Sveikinimus bei dovanas įteikė Detroito sendraugių, studentų ir moksleivių vienetų atstovai.

Dr. Justas Pikūnas su žmona
Nuotr. J. Rubono

Vienas dalyvavęs mums taip rašo: "Minėjimas buvo be pompos ir be tuščių pataikavimų. Jis dvelkė nuoširdumu, šeimyniškumu ir visų Detroito ateitininkų pagarba vyriausiam organizacijos vadui. Tai galėjo įvykti tik dėl to, kad dr. Pikūnas, nors ir būdamas Federacijos vadu, mūsų tarpe visada reiškiasi tiktai kaip **primus inter pares.** Tai Dievo duota būdo dovana jam, o tuo pačiu ir palaima mums."

Ir mes linkim dr. Pikūnui dar penkiasdešimts metų!

1969 metų žiemos kursų Dainavoje dalyviai. II eilėj sėdi: Rimas Petr auskas, Algis Juzukonis, Tėv. G. Kijauskas, S.J.—kapelionas ir dvasios vadas, Algis Puteris—komendantas—MAS CV pirm., Laima Gus tainytė, dr. Justas Pikūnas—Federacijos Vadas, kun. St. Yla, Gabija Juozapavičiūtė, sesuo Ignė, Gita Merkevičiūtė, Vytautas Kliorys.
Nuotr. K. Razgaičio

LIETUVIŠKOS PLOKŠTELĖS

Vivat Academia. L.S.T. Korp. Neo-Lituania orkestras. Padainuota: Alma Mater, Linų laukai tavo akyse, Širdyj jauni, Ugnies bučkis, Atsimenu aš, Plaukia sau laivelis, Ai...ai.. valsas, Daugiau nesišypsosiu, Sudiev merginos, Meilės pasaka, Mylėsiu aš, Neo lit. daina, Kur nors miela, Šokam tvistą, Meilės daina, Brangi širdis, Daina iš toli, Labas kolega, Svajonė, Nusižiūrėjau mergužėlę, Neišeik, neišeik tu iš sodžiaus, Jurgita, Eikim kartu, Laikykis, kolega, Tėvynės laukuose. Albumas iš dviejų plokštelių. Stereo 8.50 dol.

Grojame Jums, L.S.T. Korp. Neo-Lithuania, grojant orkestrui, įdainuotaz; Spaudos baliaus valsas, Tau tiktai tau (tango), Oi, sudieu, sudieu (valsas), Vieversys (tango), Bybabalula (liet. tvistas). Orkestrui vadovauja A. Modestas, dainuoja A. Gasparaitis, žodžiai B. Augustinavičiūtės ir kitų. Kaina 7 dol.

Aidutės Dainuoja, Alice Stephens mergaičių choras įdainavo: Motinėlei, Pasvartyk, antele, Augin močiutė dukrelę, Eina garsas nuo rubežiaus, Aš augau pas tėvelį, Plaukia Nemunėlis, Vai nedvelk, vėjeli, Mėlynasis Nemunėlis, Už jūrų, už kalnų, O tu dainuok, Laimė man, Graži kaip deivė. Vytury, Tango nokturnas, Rid-rito, Aguonėlė, Pasivaikščiojimas ir Agnes daina. Stereo galima groti ir mono, 4.50 dol.

Pupų dėdės ir dėdienės šokių-dainų rinkinys. Anūkų, Kretingos, Mariampolės, Pupų dėdės, Razaliūtės, Merkinės ir Obelių polkos. Sužadėtinių, Sekminių ir Gardus alutis valsai. Gieda gaideliai ir Gražus miško būdas — lengva muzika. Mono, kaina 5 dol.

Montrealio Aušros Vartų Choras dainuoja: Kur giria žaliuoja, Kurteliai sulojo, Pavasario rytas, Berneli mūsų, Meno daina, Garsus mano Vilnius, Lėkit mintys, Girioj, Čigonai, Udrio daina, Tremtinių ir išvežtųjų giesmė. Stereo galima groti mono, 5 dol.

Žirginėliai: Zuikio puikio byla, Pasaka apie katinėlį ir gaidelį, Daržovių gegužinė, Du kačiukai, Skrendantis paršiukas, Eglė žalčių karalienė. Antroji laida skirta vaikam, kaina 5 dol.

Antrieji Žirginėliai: Vasaros pasaka, Kalėdų dovana, Klementina ir Valentina ir Rimas pas Kęstutį. Birutės Pukelevičiūtės režisūra. Dainos ir muzikinė palyda Fausto Strolios. Graži dovana vaikučiams. Stereo, galima groti ir mono, kaina 5 dol.

Aldona Stempužis, su Stuttgarto simfonijos orkestru, vad. D. Lapinskui, dainuoja: (Carmen-Bizet) Habanera, Seguidilla ir Carreau Pique; (Il Trovatorė, Don Carlo — Verdi) Stride la vampa ir O don fatale; (Samson et Dalila — Saint Saens) Amour viens aider ir Mon coeur s'ouvre a ta voix) (Orfeo —Glueck) Che faro senza Euridice ir (Il barbiere di Siviglia—Rossini) Una voce poco fa. Stereo galima vartoti ir mono, kaina 6 dol.

Lietuvių Pasakos, seka Leonas Barauskas, dainuoja sol. Aldona Stempužienė. Stuttgart simfonijos orkestrui muziką parašė ir diriguoja Darius Lapinskas. Stereo 6 dol.

Ainių Dainos ir Les Sept Solitudes, dainuoja sol. A. Stempužienė su Stuttgarto simfonijos orkestru, muzika Dariaus Lapinsko, kuris tam orkestui diriguoja. Stereo 6 dol.

Pilėnai, Vytauto Klovos keturių veiksmų lietuviška opera. Albumas iš 3 ilgo grojimo plokštelių. Dainuoja Vilniaus operos solistai ir choras. Kaina 12 dol., dabar su persiuntimu — 8 dol. Graži dovana visokiom progom. Teliko tik keliolika albumų. Gaunama Darbininko administracijoje.

Tykus buvo vakarėlis. —Naujai išleista ilgo grojimo lietuvių dainų ir šokių muzikos plokštelė, kurioje įgrota: Tykus buvo vakarėlis, Laivai, Šiū naktely, Kas bernelio sumislyta, Oi laukiau, Bernužėli nesvoliok, Sena amerikiečių daina, Plauks laivelis, Dėdės Jono polka, Trankus kaimo valsas, Septynias mergaites sutikau, Rozeta ir Džiaugtis jaunyste. Dainuoja solistai, vyrų kvartetas. Muzika — tautiniai instrumentai ir orkestras. Mono (galima groti ir stereo). Kaina 5 dol.

Lauksiu tavęs. Lietuviškos lengvos muzikos rinkinys. Pasaka, Nemunėli, Nemunėli, Medžioklės daina, Ar žinai, Lauksiu tavęs, Vėjas, Barkarolė, Susitikimas, Eikš, drauguži, Kada meilė aplanko, Senoje pilyje, Džigūnas. Išpildo sol. E. Ivanauskas, S. Laurinaitytė, Herta Kaniauskaitė, L. Ablėnaitė, E. Saulevičiūtė, Romanas Marijošius, orkestrui palydint. Kaina 5 dol.

Mano Gimtinė. Lietuviškos lengvos muzikos rinkinys. Tėvynė Lietuva, Auksinis ruduo, Sningant, Rudens pasaka, Smalsuoliai, Du miestai, Kai tik vyšnios bals, Užuomarša, Lietuviškas letkis, Suk, suk ratelį, Vilniaus stogai, Trio balojė, Miško takais, Mano gimtinė. Išpildo sol. V. Noreika, D. Mažeikaitė, D. Cibulskytė, J. Baranauskaitė, E. Kuodis ir kiti, orkestrui palydint. Kaina 5 dol.

D. Dolskio įdainuota Čigonės akys, Leisk man, Kariškas vaizdelis, Onyte, eisam pašokti, Lietuvaitė, Sudiev, sudiev ir Aš myliu, fokstrotai, Gegužinė polkutė. Su armonika į Braziliją — lengva muzika ir Palangos jūroj nuskendo mano meilė. Mono, kaina 5 dol.

A. Šabaniausko įdainuota Nr. 3. Rose Mary — fokstrotas, Pasakykite mergelei —tango, Sunku gyventi — valsas, Pasakė — tango, Varpų daina — tango, Mano svajonė — valsas, Neliūdėk, motule — tango, Kai smuiku groji — tango, Siuntė motinėlė — valsas, Mariu-Marytė — valsas, Senjorita — valsas ir Saulėta diena—valsas. Mono kaina 5 dol.

Dainos ir arijos. Sol. V. Daunoras įdainavo: Žaliojoj lankelėj, Augau aš pas tėvelį, Pamylėjau vakar. Augo putinas, Saldus alus, Dėdės Jono polka, Tų mergelių dainavimas, Anoj pusėj Dunojėlio, Žaliam berže, Jau saulutė leidos, Trakų pilis, arijos iš Rossini "Sevilijos kirpėjas", Verdi — "Nabucco" ir "Don Carlos", Beethoven — daina "In questa tomba obscura" ir Meler - "Gimtinė". Palyda simfonijos orkestro. Mono (galima groti ir stereo). Kaina 5 dol.

Nr. 2, Sol. V. Noreikos Lietuviškos dainos ir operų arijos: Kur bakūžė samanota, Ugnelė, arija iš "Meilės eliksyro", L'Arlesiana — Frederiko romansas, Nemunėlis, Arlekino serenada iš "Pajacų", arija iš "Rigoletto," Tris dienas, tris naktis, arija iš Toskos, Surdata N'Namuratto (A. Canio), Dicitencello Vuie — (F. Falvo), Bernužėli, nesvoliok, Pradalgėlis Kaina 6 dol.

Antras literatūros vakaras, dalyvauja: Ada Karvelytė, A. Kairys, G. Babrauskienė, J. Vaičiūnienė ir dr. A. Šešplaukis. Įskaityta: Be motinos, Gyvenimas, Gimtasis sodžius, Svetur, Jaunystė, Pabudau, Joninės, Daina be laukų, Po tėvelio kepure, Metai, Kraštas, Nemarioji legenda, Vakaras, Į Nemuną, Pūgos, Žmogus, kuris gyveno, Brolis ir sesuo, Trečioji žaizda, Ryto čiulbėjimas ir k. Mono, kaina 5 dol.

Šios bei kitos lietuviškos muzikos plokštelės gaunamos Darbininko Spaudos kioske, 910 Willoughby Ave., Brooklyn, N. Y. 11221. (Siuntimui pridedama 50 c., Kanadoje 1 dol.).

PLOKŠTELIŲ IŠPARDAVIMAS

40 Lietuviškų Meliodijų įgrota su simfonijos orkestru: Iš rytų šalelės, Atskrend sakalėlis, Treji gaidžiai negiedojo, Ant tėvelio dvaro, Aš pasėjau linelius, Kur tas šaltinėlis, Ramovėnų maršas, Trijų seselių, Pasisėjau žalią rūtą, Kur bėga Šešupė, Plaukia žąselė, Ko liūdi putinėli, Gieda gaideliai, Lietuva brangi, Aš padainuosiu dainų dainelę, Tykus buvo vakarėlis, Kam šėrei žirgelį, Tylus vakaras, Ei, Lietuvos kareivėliai, Lietuvos himnas, Per tamsią naktelę, Pasėjau dobilą, Ar aš ne vyšnelė, Unčių tupi trys pulkeliai, Trys sesutės, Už jūrų marių, Ant kalno, Du gaideliai, O čia, čia, Oi lekia, lekia, Jojau dieną, Sutems tamsi naktužėlė, Aušta aušrelė, šviesi pazarėlė. Tris dzienas, Šią naktelę, Jai nerūpėjo, Vai tu žirge, Žalia girelė, žalia liepelė, Garnys turi ilgą snapą ir Lietuviais esame mes gimę. Mono 2 dol. Stereo 4.50 dol.

KNYGOS VAIKAM

Kaip Algiukas Vėjo Ieškojo, N. Jankutė, — 2.50 dol.

Labas Rytas, Vovere, J. Minelga, — 2.50 dol.

Bitės, L. Germanienė, — 3.50 dol.

Lietuvos Laukai, S. Jonynienė — 3 dol.

Tėviškės Sodyba, J. Plačas, — 3 dol.

Meškiukas Rudnosiukas, V. Nemunėlis, 3 dol.

Algis ir Alytė, spalvinimo knygutė, 75 c.

Pupučio Skėtis, spalvinimo knygutė, — 1 dol.

Ukė-Wagūu, A. Golbacchini, — 2.25 dol.

Pelytė Geležytė, S. Tomarienė, — 1.25 dol.

Tinginė ir Darbštutė, S. Tomarienė, — 1.25 dol.

Paskendusi Pilis, S. Tomarienė, — 1.25 dol.

Lapė Snapė, S. Tomarienė, — 1.25 dol.

Keturi Valdovai, S. Džiugas, 2.25 dol.

Neklaužados, S. Džiugas, — 2.25 dol.

Kregždutė, II dalis, A. Rinkūnas, 3.50 dol.

Kregždutė, III dalis, A. Rinkūnas, 4 dol.

Jaunojo Galiūno Keliu, Kun. P. Gavėnas, 2 dol.

Visos knygelės gražiai spalvotai iliustruotos ir gaunamos "Darbininko" administracijoj.

Leonardo Andriekaus eilėraščių rinkinys — Po Dievo antspaudais — Vytauto Didžiojo godos — jau atspausdintas pranciškonų spaustuvėje Brooklyne. Iliustravo dail. T. Valius. Knyga turi 106 puslapius. Didelio formato. Kaina 3 dol. Gaunama Darbininko administracijoje.

KNYGŲ IŠPARDAVIMAS BEVEIK UŽ PUSĘ KAINOS

"Atsiminimai iš Baltfo veiklos". 404 psl., apie 150 įdomių nuotraukų iš Amerikos ir Europos lietuvių gyvenimo. Čia rasite mokinių grupes, chorus, veikėjus ir t. t. Pamatysite kaip atrodėte prieš 20-25 metus.

"Vytautas the Great". 202 psl. Anglų kalboje istorinis veikalas, nušviečiąs Lietuvos didingą ir garbingą praeitį 14 ir 15 šimtmečiuose. Jaunimui ir kitataučiam ypač svarbu ją perskaityti.

Abiejų knygų autorius — prel. J. B. Končius.

Už abi knygas su minkštais viršeliais tik 5 dol., o už abi knygas su kietais viršeliais tik 7 dol.

Būtų naudinga kiekvienai lietuvių šeimai įsigyti abi šias knygas. Gaunama Darbininko administracijoje, 910 Willoughby Ave., Brooklyn, N. Y. 11221

Prof. Vytauto Bacevičiaus, kosminės modernios muzikos plokštelė, kur pats autorius kompozitorius atlieka 11 savo kūrinių su pianinu. Mono, kaina 5 dol.

Lietuvos Senos ir Naujos Dainos: Įdainuota solistų ir choro 11 liet. dainų: Mergužėle brangi, Metai, Pavasario linksmybės, Barbutė ir Pilypas, Šią naktele, Prieš tolimą kelionę, Užstalės daina. Tinginė bobutė, Oi laukiau, laukiau, Oi, tu Jieva, Jievuže, Augu pas tėvelį Stikliukėli. Mono 2 dol. Stereo 4.50 dol.

Žibuoklės, L. Stuko moterų seksteto įdainuota 14 liet. dainų: Ruduo, Gėlių daina, Vėl gegužės naktis, Avietėlė, Man ne vistiek, Joninių daina, Daina apie tiltą, O, ramunėle, pasakyk, Aunu, aunu baltas kojas, Myliu tave, Plaukia sau laivelis, Kai ateis pavasarėlis, iš op. "Birutė" Sesutėlės — lelijėlės ir iš op. "Dana" moterų choras. Mono 2 dol. Stereo 4.50 dol.

Pavergtos Tėvynės Muzika Nr. 1 įdainuota: Sesuo žydrioji, Vilija, Žvaigždutė, Pasvarcyk ancela, Kaipgi gražus rūtelių darželis, Kūmute širdele, Atskrend sakalėlis, Oi nėra niekur, Šokių scena, Pasveikinimo choras, Udrio daina, Vaivados daina ir Vaivados ir Naglio duetas. Mono 2 dol.

New Yorko Lietuvių vyrų choras įdainavo: Tėve mūsų, Oi broli broleli, Aš pas tėvelį, Jojau dieną, Žvaigždutė, Anoj pusėj Nemunėlio, Ulioja bitelė, Oi toli toli, Pirmyn į kovą, Tu sakalėli, Atsisveikinimas ir Tėvynei. Mono 2 dol. Stereo 3 dol.

Linksmų Kalėdų. Rūtos ansamblio padainuota: Leiskite rasą, Tyliąją naktį, Piemenėliams, Nakties tyloj, Gul šiandieną, Linksmą giesmę, Sveikas Jėzau gimusis, Tylią naktį, Ateikit džiaugsmingai, Mes girdėjom angelus, Šventa naktis ir Angelai gieda danguje. Mono 2 dol. Stereo 4.50 dol.

Lietuvos Kanklės. Tautinio kanklių ansamblio, vad. O. Mikulskienės: Pas močiutę augau, Suktinis, Supinsiu dainužę, Pas motinėlę, Rugučiai, Lenciūgėlis, Naujienos, Sėjau rūtą, Sveikas Jėzau, Siuntė mane motinėlė, Kepurinė ir Per girią, girelę. Mono 2 dol. Stereo 4.50.

Dainuojam su Rūta. Rūtos ansamblio įdainuotos liaudies dainos: Plaukia Nemunėlis, Subatos vakarėlį, Gražių dainelių, Buvo gera gaspadinė, Per girią, girelę, Tūkstantis žingsnelių. Šalta žiemužė, Per Klausučių ulytėlę, Vilniaus kalneliai, Pragėriau žirgelį, Praded aušrelė aušti, Ar aš tau, sese, nesakiau, Pasėjau linelius, Daug daug dainelių, Mylėjau mergelę, Bijunėlis žalias, Kai aš turėjau kaime mergelę. Mono 2 dol. Stereo 4.50 dol.

Vėl dainuojam su Rūta. Rūtos ansamblio įdainuota: Mes su rūtom, Atskrend sakalėlis, Motulė mane barė, Kas subatos vakarėlį, Šėriau žirgelį, Gegutė raiboji, Ant kalno karklai, Suskyniau skynimą, Du broliukai kunigai, Šėriau šėriau sau žirgelį, Kur tas šaltinėlis, Augo kieme klevelis, Ant kalno mūrai. Eisim, broleliai, namo. Mono 2 dol. Stereo 4.50 dol.

Rūtos ansamblis ir sol. Lionė Juodytė dainuoja: Aš mėgstu mėlynąjį dangų, Kaip gražiai žiba žvaigždutės. O kai aš. Sakyki, upeli, Džinguliukai, Ko liūdi, berželi, Sveiki, broliai, Greitai išvažiuosiu. Aš berneliui nesisiūliau, Kur banguoja Nemunėlis, Ar negaili, seserėle, rūtelių. Pasakyk, čigone miela. Kai aš grėbiau lankoj šieną, Ant melsvo ežero bangų, Tur bernelis vieną mintį ir Kaip slaptingai. Mono 2 dol. Stereo 4.50 dol.

Virš išvardintos trys ilgo grojimo plokštelės su persiuntimu už 5.50 dol. Gaunamos Darbininko administracijoje.

Palangos Juzė, ilgo grojimo Hi Fi nauja plokštelė. Vaidina profesionalai aktoriai žemaičių tarme. RCA gamybos. Įvadas M. Jonynienės, angliškas tekstas S. Makaitytės. Kaina 5 dol.

TO PLACE
YOUR AD
CANCEL OR CHANGE
Tel.: GL2-2923

SERVICE

GENERAL CONTRACTING
CARPENTRY: We remodel Stores and Houses, Finish. Basements. All kinds of woodwork.
Call MR. NICK any day
463-6725 — 8:00 AM to 6:00 PM

MR. TUCKER
138-29 232 Street, Laurelton, L.I.
PAINTING OUTSIDE & INSIDE
Fully insured, $25 and up per room.
Call: 528-7649

Mrs. HOWARD—Reader & Advisor
Gives never-failing advice on all affairs of life, love, marriage, sickness, business. Reunites the separated. Confidential. 229 E. 67 Street (Apt. B) N.Y.C. Bet. 2nd & 3rd Ave. Open daily 9 AM - 9 PM. 734-7363

Mrs. DAY Reader & Advisor solves all problems. One visit will convince you that she is superior to any other reader you have seen. Confidential. She tells what you want to know. 162 East 85th St. N.Y.C. Open from 9 AM to 9 PM. Call 628-5530.

Madame Edith gifted Advisor and Reader can help & advise you with your marriage, love & business problems. No problem too great. Confidential. — 212 W. 82nd St. N.Y.C. Daily and Sunday 9 AM to 9 PM. Call 873-2839

H. W. MALE

Mechanics large Trucking Co. needs Diesel gas motor mechanics days & nights. Union benefits. Oneida Motor Freight, Commercial Ave. Carlstadt, N.J. 201—933-6000, P. Bauer.

Service Station Men — exp'd also mechanics exp'd, 5 day week, top dollar for top men, Heathcote Service Inc., Heathcote & Weaver St., Scarsdale, N.Y. — (914) SC 3-1573

SHORT ORDER COOKS
Must be experienced.
Salary open, for all shifts.
TWIN MAPLES RESTAURANT
(914) LY 2-5126 or LY 2-6296

H. W. FEMALE

EXPERIENCED OPERATORS
on Better Dresses, most do complete garment. Steady work, nice working conditions. BOLD FASHION INC. 126-11 Liberty Ave. Richmond Hill Queens. Call 843-9530

Bakery Sales Girl experienced, full time, steady. 6 day week — Good working cond., work near home — Parisenne Bakery, 77-20 21st Ave., Astoria, N.Y. Call: 728-5847

MALE - FEMALE

GENERAL FACTORY HELP
PACKAGING
Steady work — Chemical manufacturer. Day shift. Must apply in person — SIKA CHEMICAL CO., 875 Valley Brook Ave. Lyndhurst, N.J.

DISPLAY

SCHOOL BUSES
GOOD FOR CAMPERS
Come take you pick.
We'll take out the seats if you wish.
—— $1500 each. ——
(516) MO 9-0309 MR. SMITH

Rašomosios mašinėlės iki 13 inčių voleliu — geriausios vokiečių firmos "Olympia" — tuč tuojau gaunamos iš Spartos. **Spalvotoje** TV vėl nauji pagerinimai. Pirkite geriausią — "Zenith". Pataisymai Jūsų bute fabriko mechanikų. Pasirinkti galite 666 5th Ave. Sąžiningai ir pigiau pirksite per Spartą: J. L. Giedraitis, 10 Barry Dr., E. Northport, N. Y. 11731. Tel. (516) 757-0055.

Pelytė Geležytė, S. Tomarienės pasaka vaikam su iliustracijom, kaina 1 dol., Bitės, L. Germanienės, iliustracijos Z. Sodeikienės, kietais aplankais, kaina 3.50 dol.

SOUTH BOSTON SAVINGS BANK
Inkorporuotas 1863
460 West Broadway, South Boston Massachusetts
"Kur tūkstančiai taupo milijonus"
ALFRED W. ARCHIBALD
President
Šio banko direktorių taryboje yra Lietuvos garbės konsulas adv. A. O. Shallna ir adv. Jonas J. Grigalus. Reikale su patarnautojais galima susikalbėti ir lietuviškai. • Turtas (Assets) virš $175,000,000.
Current dividend 5½% on all accounts.
Dabar moka 5½% už visų rūšių taupomus pinigus.

LIETUVOS KANKINIŲ KOPLYČIA
ŠV. PETRO BAZILIKOJE ROMOJE,
pasaulyje garsiausioje vietoje jau baigiama įruošti. Kiekvienam lietuviui branginančiam savo tautos kankinių atminimą dera būti šio paminklo kūrėjų tarpe.
Šių metų liepos 7 dieną koplyčia bus dedikuota.
Savo auką atsiųskite prieš koplyčios dedikaciją!
Rašykite:
LITHUANIAN MARTYRS' CHAPEL FUND
2701 E. 68th Street, Chicago, Ill. 60629

$ MONEY MAKING $
DISTRIBUTORSHIP
You read about it in Newsweek. The quick connect electronic Beer Tap that meters and measures the flow of draft beer.
- NO WASTE
- NO UNAUTHORIZED GIVE-AWAY
- NO OVER PULLS
- NO SPILLAGE

Can be set to automatically measure, meter and dispense any number of oz. per serving. Investment is in inventory only.
Minimum investment $5250.00. For information and application on your area, phone A.C. 505—243-5519 or write Marketing Director
BREW MASTERS INTERNATIONAL
TOWER PLAZA, SUITE 204
ALBUQUERQUE, NEW MEXICO
87101

HIGHEST WAGES!!
That's right! We pay the highest wages in town. We also offer excellent benefits, comfortable working conditions, paid vacations and a convenient location (on MBTA line). We are looking for full time persons experienced in the linen industry or we will TRAIN you in our business.
For information Write, Wire or Call Russ Johnson at
617—547-4430
GORDON LINEN SERVICE, INC.
60 Aberdeen Ave., Cambridge, Mass.
(Off Mt. Auburn St.)
Division of Work Wear Corp. • An Equal Opp'ty Employer

DARBININKO SKAITYTOJAM

SKAITYTOJAMS palengvinti išsiųsti prenumeratą, dedamas šis lapelis. Prašome jį iškirpti, užpildyti ir pasiųsti adresu:

Darbininkas, 910 Willoughby Ave., Brooklyn, N. Y. 11221

Prašau pratęsti prenumeratą 1970 metams.

Vardas ir pavardė .....

Adresas .....

DARBININKAS naujiem skaitytojam pirmuosius metus tik $5.00. Visi kiti skaitytojai, kur begyventų, moka $8.00.

Už kalendorių $.....

Siunčiu už prenumeratą $.....

Spaudai paremti $.....

Siunčiu skolą už ..... m. $.....

DARBININKAS

Vienuolynas ..... GL 5-7068
Spaustuvė ..... GL 2-6916
Redakcija ..... GL 5-7281
Administracija ..... GL 2-2923

NEW YORKO NAUJIENOS

Apreiškimo parapijos choras, diriguojamas Algirdo Kačanausko, kovo 22, Verbų sekmadienį, 5 v. popiet rengia religinės muzikos koncertą. Be choro dar dalyvauja solistai: L. Senken, E. Marcis ir St. Citvaras. Vargonais solo gros kompozitorius J. Stankūnas. Koncerte taip pat dalyvauja Elizabetho, N. J., Šv. Petro ir Povilo parapijos choras, diriguojamas V. Mamaičio. Koncertą globoja kun. J. Aleksiūnas. Visi maloniai kviečiami atsilankyti.

LMK Federacijos New Yorko klubo susirinkimas bus kovo 11 d., 7:30 v.v. pas Pauliną Siemaškienę, 102 Elderts Lane, Woodhavene, N. Y.

Mykolas Liuberskis, Angelų Karalienės parap. vargonininkas, jau kuris laikas serga ir gydosi namie. Ligonis dabar pamažu sveiksta.

Lietuvos Kankinių koplyčios šventinimo apeigas liepos 7 atliks Šv. Tėvas Paulius VI. Lietuvos vyčiai rengia nepaprastą ekskursiją: sprausminiu lėktuvu iš New Yorko išskris birželio 30, antradienį, ir grįš liepos 14 antradienį. Ekskursijos dalyviai ne tik dalyvaus koplyčios pašventinime Vatikane, bet taip pat per tas dvi savaites autobusu aplankys garsesnes vietas Italijoje: Milaną, Stresą, Veneciją, Florenciją, Neapolį, Pompėjų, Sorrento, Pizą, Genuą ir kitus miestus. Kaina asmeniui 557 dol. Tai apmoka sprausminio lėktuvo kelionę į abi puses, dviejų savaičių kelionės išlaidas, kambarį, maistą du kartus dienoje pirmos rūšies viešbučiuose. Vyčių ekskursijos dalyviai turi išvykti ir grįžti kartu, kad galėtų pasinaudoti žemesne Atlanto perskridimo kaina. Jau dabar siųskite užsakymus su 100 dol. užstatu adresu: Trips n' Tours Travel Agency, Route 35 and Sea Girt Crossroads, Sea Girt, N. J. Tel. (201) 449-7775.

Ordo Missae — tokiu vardu išleistas lietuviškas -lotyniškas mišiolėlis su kirčiuotais tekstais. Formatas didelis, pritaikytas kunigam mišias laikyti. Šį mišiolėlį gali užsisakyti ir kiti —iki kovo 6 turi kreiptis į Lietuvių Religinę Šalpą. Kaina 5 dol. be persiuntimo. Išleidžiamas ir mažo formato mišiolėlis, skirtas vartoti tikintiesiem bažnyčioje. Jo kaina gali būti apie 50-75 ct. Abu mišiolėliai atspausdinti Romoje. Juos galima gauti per Liet. Religinę Šalpą, 64-09 56 Rd. Maspeth, N. Y., 11378.

Maironio lituanistinės mokyklos tradicinis vakaras bus kovo 15, sekmad., 4 v. popiet. Kaip žinia, mokykla kasmet surengia pačius puošniausius ir gražiausius vaidinimus, kurie galėtų būti vaidinami ir kituose miestuose ir kurie būtų visų su džiaugsmu priimti. Tik mūsų visuomenė per maža dėmesio kreipia į juos, manydama, kad tai vaikų darbas vaikam. Taip — tai vaikų darbas, skirtas visiem. Tai vaikų teatras, kur patys mažiukai vaidina, šoka, dainuoja. Šių metų vaidinimui parinkta visiem gerai žinoma pasaka Raudonoji Kepuraitė. Pasaka suaktualinta ir pritaikyta mūsų miesto laikam. Čia R. Kepuraitė ir vilkai gyvena mieste, vilkai net apžėlę plaukais ir gitarom skambina. Pasakoje vaidina gėlės, varlės, žvėrys, policininkai, vaikai ir t. t. Pilna linksmų šokių, išdaigių scenų. Šokius parengė Jadvyga Matulaitienė, režisuoja — Tadas Alinskas. Tekstą parašė Paulius Jurkus. Į pastatymą įsijungė ir garso specialistai, — inž. Al. Prekeris, apšvietimą tvarko Vytautas Kidolis. Mokykla šiemet švenčia 20 m. sukaktį. Šiai sukakčiai atžymėti ir rengiamas vaidinimas. Kartu išleidžiama programa, kur bus pridėta sveikinimų ir skelbimų.

LB New Yorko apygardos valdyba, baigusi tvarkyti parodos visus reikalus, nuoširdžiai dėkoja visiem, kurie atskubėjo į talką ir savo darbu prisidėjo prie šios parodos surengimo. Pirmiausia dėkoja dail. Juozui Bagdonui, kuriam teko daugiausia dirbti. Jis parodai pritaikė patalpas, išklodamas sienas maisonetu, jis atrinko paveikslus ir juos sukabino. Jam uoliai talkino Juozas Sodaitis. Valdyba taip pat dėkoja: V. Leskaitienei, M. Bulvičienei, M. Klivečkienei, kurios tvarkė parodos atidarymo vaišes ir parūpino punšą; dėkoja visiem, kurie parodoje budėjo: M. Navickienei, A. Balsiui, A. Radzivanienei, S. Vaškiui, K. Norvilai, J. Jankui, B. Bobeliui, V. Sutkuvienei ir k. Tik jų nuoširdžiu darbu buvo galima šią parodą suorganizuoti ir tvarkingai pravesti.

Kazys Budvytis, trumpai sirgęs, mirė vasario 18. Palaidotas vasario 21. Buvo viengungis, čia paliko du pusbrolius. Buvo gimęs 1913 Žemaitijoje, Švėkšnos apylinkėse, į JAV atvyko 1949, visą laiką dirbo siuvykloj. Susirgo labai staiga sunkia liga, kuri dar susikomplikavo ir buvo jo mirties priežastim.

N.Y. tautinių šokių grupė šiemet mini savo veiklos 20 metų sukaktį ir ta proga gegužės 16 rengia savo šventę su iškilmingu aktu ir grupės pasirodymu. Iškilmėm yra išnuomota didelė Švabų salė, prie Wyckoff stoties.

Bumbulis ir Dundulis, linksma komedija, vaidinama gegužės 2 d. Franklin K. Lane mokyklos salėje. Veikalą pastatė Chicagos dramos grupė. Į New Yorką kviečia LMK Federacija.

Moterų Sąjungos 29 kuopa kviečia susirinkimą kovo 8, sekmadienį, 1 val. popiet Apreiškimo parapijos salėje, Brooklyne.

Prel. J. Balkūnas kovo 1 buvo nuvykęs į Clevelandą, kur pravedė maldos ir aukos dieną už persekiojamą Bažnyčią Lietuvoje. Šias apeigas rengė abi lietuviškos parapijos ir specialus komitetas.

Kun. A. Petrauskas, Angelų Karalienės parapijos klebonas, vasario 22 buvo surengęs vaišes bingo žaidimų darbuotojam. vaišių metu buvo prisimintas ir kun. V. Pikturnos gimtadienis.

Kun. J. Pakalniškis šiuo metu buvo išvykęs atostogų, kurių metu lankė apylinkės bičiulius ir daug laiko skyrė skautų reikalam. Jis yra New Yorko ateitininkų ir skautų dvasios vadas.

Kun. A. Matulis vasario 28 perkeltas vikaru iš Šv. Petro ir Povilo parapijos, Elizabeth, N. J., į Šv. Mykolo parapiją, Bayonne, N. J.

Darbininko redakcijoje yra laiškas iš Lietuvos Mrs. Anna Zidai, gyvenančiai Maspeth, N. Y. 11378. Bet nėra nurodytos gatvės. Laiškas atėjęs iš Bagaslaviškių pašto, Širvintų rajono. Prašom Mrs. Anna Zidai kreiptis į redakciją ir laišką pasiimti.

Algirdas Kačanauskas, Apreiškimo parapijos vargonininkas, choro dirigentas, atgaivino tradiciją ir Verbų sekmadienį, kovo 22, Apreiškimo parapijos bažnyčioje rengia religinės muzikos koncertą.

Raudonosios Kepuraitės repeticijos Maironio šeštadieninėje mokykloje. Režisuoja Tadas Alinskas. Mokyklos vaidinimas bus kovo 15 d. Nuotr. R. Kisieliaus

KO REIKIA BALFUI?

Daugiausia reikia, be abejo, pinigų. Labai reikia gabių ir pasišventusių organizatorių-darbuotojų. Bet pirmiausia reikia išpopuliarinimo, t.y. Balfo uždavinių ir reikalų išaiškinimo ir išgarsinimo kiek galint plačiau tarp lietuvių. Populiarinimo-reklamos reikšmę Amerikoje žino kiekvienas, žino ir Balfas. Dėl to Balfo centro valdyba vasario 20 centro patalpose Brooklyne sušaukė žymiai praplėstos sudėties posėdį. Posėdyje dalyvavo ne tik centro valdyba su pirmininku kun. V. Martinkum ir reikalų vedėju kun. P. Geisčiūnu, bet ir direktoriai S. Bredes, Jr., dr. D. Jasaitis, M. Kregždienė, kun. V. Pikturna, buvęs direktorius A. Trečiokas, Dirvos redakcijos narė E. Čekienė, Draugo spec. koresp. V. Alseika, New Yorko 100 skyriaus valdyba su pirmininku dr. E. Noaku ir nemažas būrys N. Y. Balfo veikėjų-veteranų. Posėdis turėjo bėgamųjų reikalų dienotvarkę, ir į jų svarstyma buvo įtraukti visi posėdyje dalyvavusieji. Taip norima, kad ir eiliniai Balfo darbuotojai pamatytų, kaip jų surinktos lėšos skirstomos reikalingiesiems, kad prieš jų akis atsidengtų šelpiamųjų vardai ir vargai, kad jie suprastų, koki rūpesčiai vargina centro valdyba. Tokių praplėstų centro valdybos posėdžių jau yra buvę ir kitose kolonijose ne vienas.

Iš tikrųjų posėdyje paaiškėjo, kad centro valdybos ir direktorių veikla dabartinėse sąlygose darosi labai įvairi, apima ne tik pačią šalpą, bet ir kitas gretimas sritis. Balfas darosi neatskiriama lietuviškos veiklos dalis.

Štai, ką tik praėjusi Nepriklausomybės šventė kai kur buvo paminėta per amerikiečių televiziją. Į minėjimo programą buvo sėkmingai įtrauktas pokalbis su Balfo reikalų vedėju kun. P. Geisčiūnu apie lietuvių šalpą visame pasaulyje. Tą pokalbį pravedė kun. K. Pugevičius jo vadovaujamoj Baltimorės vyskupijos televizijoj, kur dalyvavo dar vietos lietuviškas jaunimas. O New Yorke toks pokalbis su kun. P. Geisčiūnu buvo Batuno pirmininko K. Miklo suorganizuotoje programoje per WLIR televizijos stotį.

Nauja Balfo veiklos sritis— palikimai ir testamentų vykdymas. Suprantama, kad įvairios šalpos organizacijos gauna ir rūpinasi gauti palikimų. Ir Balfas gauna kas kart daugiau palikimų. Tą darbą pradėjo buvęs a. a. Balfo reikalų vedėjas kun. L. Jankus, dabar jį tęsia Balfo valdyba, visus painius teisinius klausimus tvarkant valdybos narei dr. E. Armanienei. Apie vieną ką tik sudarytą testamentą buvo pranešta ir šiame posėdyje.

Visos lietuvių organizacijos turėtų kiek galima plačiau paskleisti žinią, kad tinkamas testamentų surašymas ir tinkamo vykdytojo paskyrimas yra be galo svarbus tiems, kurie palieka turtą paveldėtojams Lietuvoje, nes testamentui patekus į sovietų vykdytojų rankas, paveldėtojas tegaus palikimo trupinius.

Vis dėlto pats svarbiausias Balfo rūpestis — teikti pašalpą tam, kuris jos prašo ir yra jos reikalingas. O prašymų tikrai netrūksta. Štai valdybos posėdyje sausio 13 nutarta pasiųsti Lietuvon 14 šeimų siuntinius po 150 dol. ir dviem šeimom po 100 dol. (Reikia pažymėti, kad į šias sumas įeina siunčiamų gėrybių kaina ir visi muitai.) O šiame posėdyje, taigi tik po mėnesio, jau vėl gauta du tuzinu prašymų iš Lietuvos, Argentinos, Urugvajaus, Prancūzijos ir kitų kraštų. Įdomus vienas prašymas iš Lietuvos, invalido paraližuotomis kojomis. Jis prašo kailinių drabužių šalantiems sąnariams pridengti ir automobilio, kurio motoro valdymas būtų pritaikytas rankoms, o ne kojoms. Valdyba tokio automobilio jam pasiųsti negalėjo, bet kuo galėjo, sušelpė.

Taigi, lietuvių invalidų, paliegėlių, grįžusių iš Sibiro ar dar tebesančių ten, našlaičių, visuomenės veikėjų, senatvėje palikusių be turto ir globos, yra daug ant šios plačios žemelės. Ir jų niekad netruks. Balfas turi visada išlikti jaunas ir tvirtas, kad galėtų jiems padėti. (Balfo adresas: United Lithuanian Relief Fund of America, Inc., 105 Grand St., Brooklyn, N. Y. 11211. Tel.: 212 EV 7-1422. (jb)

BOSTONO ŠOKĖJAI LIETUVIAI AMERIKONŲ PASAULYJE

Onos Ivaškienės įkurtas (1938 m.) Bostono Lietuvių tautinių šokių sambūris nuolatos kur nors atstovauja lietuviam. Dabar per paskutines šešias savaites sambūris yra pakviestas programas įvykdyti šiuose amerikiečių susibūrimuose:

Kovo 5 — kūno kultūros atstovų suvažiavimo pokylyje Boston Statler Hilton viešbučio salėje, kur šoks lietuvių ir skotų grupės: mūsiškių šoks 12 porų vyresniųjų.

Kovo 20 — Cambridge, Mass., Holy Ghost Hospital salėje, kur šoks 8 poros vyresniųjų, o žiūrės šokių 450 ligonių. Kvietimo rašte pažymėta: Jūs lietuviai šventėt Lietuvos valstybės atkūrimo 52 metų sukaktį, ir mes norime jus lietuvius pamatyti ir kartu pasidžiaugti.

Balandžio 4 d. The International Institute of Boston, Statler viešbučio salėje kartą metuose vis rengia didelį pokylį, ir tada suvažiuoja ligi 5000 šviesuolių bei visų tautų konsulai. Mūsų sambūriui čia dažnai teko dalyvauti su savo šokių programa. Šiemet pakviesti programą atliks lietuviai, indonezai ir filipinai. Publika kviečiama atsilankyti su tautiniais drabužiais, o už geriausius tautinius drabužius bus skiriamos dovanos. Mūsų dalyvaus 13 porų vyresniųjų šokėjų.

Balandžio 1 Bostono televizijos studijoje juoston įrekorduos mūsų šokantį sambūrį: 12 porų studentų ir mokinių. O televizijos įstaiga vėliau praneš, kada mūsų šokius rodys pačioje televizijoje.

Balandžio 18 d. New England Folk Festival Assoc., — garsusis festivalis truks tris dienas Natick mieste, Mass. Tai liaudies dainų, muzikos ir šokių šventė, rengiama kasmet skirtingose vietose. Jau 25 metus kviečiami dalyvauti ir lietuviai. Programoj dalyvaus ligi 20 tautų — lietuviai, latviai, estai, ukrainiečiai ir kt. Lietuvių šoks 16 porų jaunimo ir 12 porų vaikų. Taip pat bus įvairių tautų stalų valgių svečiam.

Bostoniškis

ATEITININKAI DĖKOJA

Užgavėnių-kaukių vakaro rengėjai — New York — New Jersey ateitininkai nuoširdžiai dėkoja visiem vakaro svečiam bei dalyviam. Džiugu, kad visi, jaunesnieji ir vyresnieji, buvo patenkinti ir linksmai praleido vakarą draugiškoje nuotaikoje. Ateitininkų valdyba dėkoja visom poniom, šeimininkėm už paaukotą darbą, triūsą ir dovanotus savo keptus pyragus ir pyragėlius. Dėkojame moksleiviam, studentam ir vyresniesiem vyram, kurie sutartinai ir vieningai organizavo šį vakarą ir sunkiai dirbo. Salės puošėjos ir jom talkinę draugai nusipelno didžios padėkos, nes ilgai ir daug dirbo, kol taip šauniai išpuošė salę. Ačiū visiem!

NY-NJ At-kų Valdyba.

SPORTAS

STALO TENISAS

Rytų apygardos lietuvių stalo teniso pirmenybės įvyks kovo 7, šeštadienį, 2:30 val. p.p. New Jersey Table Tennis Club patalpose, 124 Coit St., Irvington, New Jersey.

Pirmenybės įvyks suaugusių ir jaunių klasėse; dviejų minusų sistema arba kiekvienas su kiekvienu esant 5 dalyviams arba mažiau. Registracija vietoje, tačiau prašome pranešti iš anksto P. V. Gvildžiui, 93 Wheeling Ave., Staten Island, N. Y. 10309, tel. 212 356-7871. Registracijos mokesčio nebus.

Apsinuoginimo...

(atkelta iš 3 psl.)

užsidarys, vaikus turės priimti valdinės mokyklos. Tai padidins N. Y. valstijoje išlaidas metam 210 mil. dol. Jei šiemet pradėtų veikti antras siūlymas, valstija papildomų išlaidų turėtų 50 mil.

Esą gub. Rockefelleris remia pirmą įstatymą, priešingas antram. Toks nepridengtas nusistatymas reiškia: esu palankus katalikų mokyklom ir jas remiu, kai jau jų nėra...

Parengimai New Yorke

Kovo 14, šeštadienį — Lietuvių Katalikių Moterų Organizacijų Pasaulinės S-gos Tarybos suvažiavimas 3 val. popiet pranciškonų Kultūros židinio patalpose, 361 Highland Blvd., Brooklyn, N.Y. Vakare paskaita, meninė dalis, vakarienė.

Kovo 15, sekmadienį — Maironio lituanistinės mokyklos metinis parengimas — vaidinimas "Raudona Kepuraitė" Apreiškimo parapijos salėje, North 5th ir Havemeyer St., Brooklyn, N.Y., 4 val. popiet.

Kovo 22, sekmadienį — Putnamo seselių Neringos stovyklai remti komiteto parengimas — stovyklos vajus, 12 val. Apreiškimo parapijos salėje, Brooklyn, N.Y.

Balandžio 4, šeštadienį — Tautinių šokių ansamblio "Grandinėlės" koncertas Christ The King gimnazijoje, Middle Village, N.Y. Vakare susipažinimo vakaras Maspetho lietuvių parapijos salėje, šokiai. Rengia Laisvės Žiburio radijas.

Balandžio 5, sekmadienį — Velykų stalas Knights of Columbus salėje. Rengia Lietuvių Moterų Federacijos Klubų New Yorko klubas.

Balandžio 11, šeštadienį — Operetės choro koncertas Piliečių Klubo salėje, 69-63 Grand Ave., Maspeth, N.Y., 7 v.v. Rengia Operetės choras.

Balandžio 12 d., sekmadienį — Lietuvių Katalikų Federacijos New Yorko - New Jersey apskritis rengia metinį seimelį Angelų Karalienės lietuvių parapijos salėje 12 val. Rengia apskrities valdyba.

Balandžio 18-19, šeštadienį ir sekmadienį — New Yorko ir New Jersey ateitininkų metinė šventė. Šeštadienį jaunimo pasilinksminimas Viešpaties Atsimainymo parapijos salėje. Sekmadienį toje pat bažnyčioje mišios. 12 val. salėje iškilmingas posėdis, studentų ir moksleivių įžodis.

Balandžio 19, sekmadienį — Madų paroda Le Cordon Bleu salėje, 96-01 Jamaica Ave., Woodhaven, N.Y.

Balandžio 25, šeštadienį — Pavasario balius Piliečių Klubo salėje — 69-63 Grand Ave., Maspeth, N.Y. Rengia Moterų Vienybė.

Balandžio 25-26, šeštadienį - sekmadienį — skulpt. V. Dragunevičiaus paroda Kultūros židinio patalpose, 361 Highland Blvd., Brooklyn, N.Y. Rengia New Yorko Skautų Tėvų komitetas.

Balandžio 26, sekmadienį — Liet. Fronto Bičiulių rytų apygardos suvažiavimas ir knygos "Kritusieji už Laisvę" pristatymas. 11 val. mišios Maspetho liet. parapijos bagnyčioje, 12 val. knygos pristatymas parapijos salėje, meninė dalis, posėdžiai. Rengia LF Bičiulių rytų apygarda.

Gegužės 3, sekmadienį — Lietuvių New Yorko Vyrų choras rengia koncertą Franklin K. Lane HS auditorium 4 val. popiet.

Gegužės 9, šeštadienį — Lietuvių Fondo pavasarinis banketas Waldorf-Astoria viešbuty.

Gegužės 16, šeštadienį — New Yorko Tautinių Šokių grupės dvidešimties metų gyvavimo sukakties minėjimas—koncertas 6 val. 30 min. buvusioje Schwaben Hall salėje, 474 Knickerbocker Ave., Brooklyn, N.Y.

Gegužės 30, šeštadienį — Pavasario balius Maspetho liet. parapijos salėje, 64-08 56th Rd., Maspeth, N.Y. Rengia New Yorko skautų Tėvų komitetas.

Birželio 21-24 — Susivienijimo Lietuvių Amerikoje seimas Commodore viešbutyje, 42 St. Manhattane. Banketas — antradienį, birželio 23.

Numatomus parengimus pranešti LB New Yorko apygardos valdybos nariui kultūros reikalams — Vytautui Radzivanui, 84-16 110th St., Richmond Hill, N.Y. 11418; telefonu: 441-9720.

FILATELISTAI!

Siunčiame Lietuvos pašto ženklus Jūsų pasirinkimui. Rašyti: Baltic Stamps, P. O. Box 127, Toronto, 19, Ont., Canada.

RAUDONOJI KEPURAITĖ

MAIRONIO LITUANISTINĖS MOKYKLOS VAIDINIMAS

kovo 15, sekmadienį

4 val. popiet

APREIŠKIMO PARAPIJOS SALĖJE
259 N. 5th Street Brooklyn, N. Y.

- Šokiai — Jadvygos Matulaitienės
- Režisūra — Tado Alinsko
- Tekstas — Pauliaus Jurkaus
- Garso efektai — Algimanto Prekerio
- Apšvietimas — Vytauto Kidolio

Pasaka turi 4 veiksmus, spalvingas dekoracijas, kostiumus, palydėta muzikos. Po vaidinimo — loterija, vaišės.

Įeinant aukoja: 2 dol., studentai — 1 dol.

Visus maloniai kviečia atsilankyti

MAIRONIO MOKYKLA

Elizabeth'o skautai ir skautės

ruošia tradicinę

KAZIUKO MUGĘ

sekmadienį, kovo 15 d.

Šv. Petro ir Povilo parapijos salėje
Ripley Place, Elizabeth, N.J.

PROGRAMA: 11 val. Mišios; 12 val. Sueiga; 12:30 val. Mugės atidarymas; 1 val. Pietūs; 3 val. Meninė programa. • Namų darbo pyragų išpardavimas po kiekvienų mišių nuo 9 val. ryto parapijos salėje. Į mugę įėjimas nemokamas. Pietūs: suaugusiems $3.00; vaikams nuo 6 iki 12 m. ir visiems skautams — $1.00. Pietums bilietus prašome įsigyti iš anksto pas platintojus, tel. 201—355-8265. Laukiam visų atsilankant!

Elizabeth'o Skautai ir Skautės