"DIRVA" LITHUANIAN WEEKLY
(THE FIELD)
The only Lithuanian Publication in Ohio
Published Weekly at Cleveland by the
Ohio Lithuanian Publishing Co.
Yearly Subscription rate:
In the United States .....
Canada and Mexico .....
Lithuania and other countries ....
Advertising rates on application.
"DIRVA"
7907 SUPERIOR AVE. CLEVELAND, OHIO

DIRVA

"DIRVA" SAVAIT
Leidžia kas sav
Ohio Lietuvių
Metinė
Suvienytose Valstij
Kanadoje ir Meksi
Lietuvoje ir kitur
Prenumerata apmoka
si nuo dienos užsira
Metų. Apgarsinimų k
"DIR
7907 SUPERIOR AVE.

Entered as Second-Class matter December 6th, 1915, at the Post Office of Cleveland, Ohio, under the Act of March 3rd, 1879

No 52 KAINA 5c CLEVELAND, OHIO PENKTADIENIS, GRUODŽIO-DEC. 29, 1922 METAI VII (

Stulginskis Lietuvos Prezidentu
Registracijai Laikas Pailginta

Krikščionių-Demokratų Partijos Narys Išrinktas Pirmutiniu Reguliariu Lietuvos Pezidentu. Registracijos Laikas Pailginta Neapribotai.

ALIANTŲ AMBASADORIŲ TARYBA ANTRU KARTU PRIPAŽINO LIETUVĄ.

DARBAI
IR DARBININKŲ ŽINIOS

Ohio valstijos industrijų stovis:

Clevelando ir Youngstowno geležies ir plieno išdirbystės sutinka naujus metus su dideliais padrąsinimais. Pastarais laikais pirkimas jų produktų padidėjo.

Daugelis išdirbysčių jau turi užsakymų ir užtektinai darbo pirmam ketvirtdaliui 1923 metų.

Akrono gumo darbai sukrunta ateinant daugiau reikalavimų, kadangi eina kalbos apie pakilimą kainų ant produktų ir pardavinėtojai nori apsirupinti reikmenimis iškalno. Apie 50 nuošimčių daugiau užsakymų gumo išdirbystės turi dabar negu buvo pereitais metais.

Medikališki guminiai produktai eina gerai ir jų išdirbimas eina 100 nuoš.

Anglies padėtis yra nekokia, kasyklos negali atsakančiai veikti delei stokos vagonų išvežiojimui anglies į reikalingus punktus. Vietoj didėjus, vagonų skaičius [illegible] mažyn. Abelnai, kasyklos gauna tik 45 nuošimtį reikalingų vagonų.

E. Liverpoolio puodininkystės darbininkai, po streiko ir derybų unijos atstovų su kompanijomis, gavo algų padidinimą nuo 1 nuošimčio iki 4, — mažiau negu buvo reikalaujama.

Mokesčių padidinimas 7,000 unijistų darbininkų palies ir 10 tukstančių ne-unijistų įvairiose tos industrijos šakose dirbančių.

Nori išvengt angliakasių streiko. Visos šalies angliakasių unijos atstovai ir kasyklų operatoriai laikys savo susirinkimą Chicagoj sausio 3 d. varymui toliau tarybų nustatymui mainerių algų, nes dabartinis kontraktas baigiasi kovo 31 d. Norima išvengt streiko ir išrišt klausimą iškalno. Iki šiolei mokesčių nustatymo komitetas jau laikė keias konferencijas ir vis nepriėjo prie išvados.

Už 12 valandų dieną. Budavas Chicagoje, United States Rieno korporacijos darbininkas pr Kalėdas pasakė jog butinai reikalinga dabartiniu laikų geležies liejyklų darbininkam dirbti po dvylika valandų į dieną, vietoj dabartinių 10, o kai kur 8 valandų. Geležies biznis negali visai priimti 8 valandų dieną, aiškina Gary.

Vokietija ir Francuzija jau grįžtancios prie dvylikos valandų dienos, kadangi joms reikia daug išdirbti ir lenktyniuoti su Suv. Valstijomis.

Gary pritaria padidinimui atdirbių įvažiavimo skaičiaus.

Illinois valstijos kasyklų skebų skerdynių kaltininkus tardant, apkaltintųjų gynėjai išrodinėja jog tų kruvinų muštynių ir žmogžudysčių priežastimi buvo kasyklos ginkluoti sargai, kurie pirmiausia nušovė unijistą darbininką atėjusį į kasyklą pasiteirauti ar nėra tenai skebų.

Birželio mėnesyje Herrin, Ill., užmušta 21 streiklaužis po to kaip kasyklos pavėdinis nušovė streikuojantį darbininką.

Wellsburg, W. Va., nuteista po dešimts metų kalėjimo už konspiraciją P. Radakovičius ir T. Arunskis, dalyvavę angliakasių kovose pereitą liepos mėnesį, kame užmušta septyni žmonės.

Streikai Vokietijoj. Vokietijoj siaučia streikų bangos. Pirkėjai streikuoja prieš padidinimą duonos kainos. Gelžkelių darbininkai streikuoja del nepakėlimo algų. Laukiama kasyklų streiko, taipo kitų mažesnių darbininkų nerimavimų.

Lausannos Konferencija Eina Šlubuodama

Lausanna, Šveicarija. — Armenai padavė savo prašymą taikos konferencijoje kad butų leista jiems įsikurti Turkijos valdomoje teritorijoje sau tautinius namus arba kraštą.

Turkų atstovai Lausannoj iškalno pranešė kad jie nedalyvaus toje konferencijoj kurioj bus pakelta Armenų klausimas.. Jie sako apsisprendę neleisti Armenams užimti jokią dalį savo žemės; Turkai sako jog Armenai yra Turkijos pavaldiniai ir tik prie Turkų gali kreiptis su savo prašymais, o ne į svetimų valstybių atstovus.

Tarp Turkų ir Anglų eina didelės varžytinės už Mosul. Turkai išrodinėja jog Mosul ir jo turtingi aliejaus laukai priguli Turkijai, nors Anglija turi sau užėmus, skaitydama tai dalimi Irako, prigulinčio Mesopotamijai distrikto. Tą klausimą buvo bandoma išrišti nuo pat prasidėjimo konferencijos, varant privatines diskusijas. Turkai argumentuoja kad Mosulo gyventojai didumoje yra Turkai. Ta sriti syra tai bibliška rojaus vieta kur gyveno Adomas ir Jieva. Tarp Grekų ir Turkų delegatų kilo smarkus susikirtimas ir delto turėjo pertrukti sesija mažumų likimo komisijos. Turkai apkaltina Grekų atstovą Venizelos priežastimi dabartinės Turkų-Grekų karės ir jos pasekmių. Grekai atstovai prieš Turkų išvarymą Grekų iš Anatolijos.

Rusai sako jog Dardanelių ir Bosforo pertakų klausimas nebus tinkamai išrišta be Rusų sutikimo; o Rusai, sako Čičerin, nesutiks pasirašyti jokios sutarties kuri pavelys Europos karišKiems laivams plaukioti į Juodasias jures, nes tai butų "peilis Rusijai į šoną". Čičerin kaltina Angliją užsimojime sunaikint Rusiją.

Amerikos pašalinė diplomatija kaslink Dardanelių nesukėlė jokio negerumo tarp kitų šalių atstovų ir nedaro jokios intekmės ant jų. Turkai maždaug sutinka kad Dardanelius kontroliuotų tarptautinė komisija, kam Amerika nepritaria; bet nežiurint iškalno duoto persergėjimo iš Amerikos atstovo, aliantai sutiko tame klausime su Turkais tartis. Kiek matosi, Amerikos maišymasi Dardaneliuose nepageidaujamas. Amerika nori palikti Dardanelių užžiurą Turkijai ir paskui paskirai su Turkija tartis prekybos klausimais.

Stulginskis Lietuvos Prezidentu

Washington, D. C. — Lietuvos Prezidentu išrinkta Aleksandras Stulginskis.

Ambasadorių Konferencija pripažino Lietuvą de jure.

L.I.B.

* * *

Registracijos Laikas Prailginama

Washington, D. C. — Valdžios parėdymu, Lietuvos piliečių registracijos laikas pratęsiama iki naujo termino, kuris bus nustatyta vėliau.

Čarneckis.

Vokiečiai Daro Rusijai Orlaivius

Washington. — Amerikos valdžia susirupinus gerai patvirtintais pranešimais jog sovietų Rusijos valdžia steigia nuolatinį orinį susinešimą su Vokietijos pagalba. Nežiurint Versalio sutarties užgynimo, Vokiečių fabrikantai įsteigė dideles orlaivių dirbtuves Čeko-Slovakijoj, sulyg pranešimų, ir stato daugybes orlaivių Rusijai. Tarp išdirbamų orlaivių yra greitieji junkeriai, bombų išneišotojai ir kt. Orlaiviai esą sutraukiama daugiausia Siberijos fronte. Svarbiausia dar tas kad tuos orlaivius ne tik Vokiečiai išdirba bet ir valdo ore.

Naujas Lenkijos Prezidentas

Varšava. — Gruodžio 20 d. liko išrinkta naujas Lenkijos prezidentas, St. Wojciechowski, į vietą nušautojo Narutowiczo, išbuvusio prezidentu vieną dieną.

Naujasis prezidentas yra narys žemdirbių partijos, irgi ne nacionalistas, kuriems pirmasis labai nepatiko.

Prezidentas Lenkijoj yra tik kaipo vietos užėmėjas, neturi didelės galiūnės, panašiai kaip Francuzijoj.

Anglija Pasiunte Karlaivį prieš Bolševikus

Londonas. — Anglija pasiuntė savo kariškus laivus į Rusijos vandenis apsaugojimui Anglų žuvininkų laivų nuo bolševikų užpuldinėjimo. Taip padaryta po to kada bolševikų valdžia ignoravo Anglijos protestą prieš Rusų užgrobimą vieno Anglų žuvininkų laivo Murmansko pakraštyje. Tas laivas buvo atgabentas į pakraštį, audros apveerstas ir prigėrė 10 žmonių.

Grekija Laukia Naujų Sumišimų

Malta. — Gauta žinių iš patikėtinų šaltinių jog Atenuose, Grekijos sostinėj, gali apsireikšt didelė kontr-revoliucija. Miesto gyventojai apimti nekantrumu. Daugelis pastaros revoliucijos įvykintojų apleidžią šalį bijodami pakliuti į karaliaus šalininkų rankas.

264 AIRIŲ KOVOTOJŲ PALEISTA

Dublinas. — Gruodžio 23 d. paleista iš kalėjimo 264 respublikonai Airiai kovotojai, pasirašę po deklaracija but ištikimais Laisvai Valstijai. Keturios tarp paliuosuotų yra moterįs. Pastarose dienose apie 300 kalinių buvo paleista. Per ilgą laiką buvo leista respublikonams kovotojams priimti išlygas nenaudojimo ginklų prieš Valstiją, tečiau jie vis laikėsi kalėjime. Kiti iki šiolei paliuosuoti tais prižadais, sulaužė juos, taigi Valstijos valdžia pirm paleidimo visapusiai dar kiekvieną pasirašiusį ištyrinėja.

Valstijos valdžia įsakė šauti kiekvieną žmogų patėmytą priegelžkelių kurie neturės tam tikro pavelijimo ten buti. Bijoma naujų respublikonų pasikėsinimų.

Buvo laukta kruvinų Kalėdų visoj Airijoj. Gruodžio 23 d. Dubline buvo panika, sukilėliams šaudant ir bombas mėtant. Valstijos kareiviai daugelyj vietų buvo atakuojami.

Cork mieste aštuoni civiliai žmonės sužeista sukilėliams automobiliu lekiant per gatves ir šaudant.

Visiems nereguliariams Airiams kovotojams paskelbta amnestija jeigu jie padės ginklus ir nekovos prieš Valstiją.

Belfasto valdžia pagrąsino Airijos primatui, Kardinolui Logue, areštu jeigu jis laikys naktines mišias per Kalėdas. Su kardinolu busią areštuota visi kas bus bažnyčioj, pareiškė valdininkai. Naktinis vaikščiojimas uždraustas iš senai, turi buti pildoma. 9 val. vakaro visi žmonės turi buti namuose.

Nenori Įsileist Nedorą Komedijantą

New York. — Bažnytinės ir moterų organizacijos subruzdo su protestais prieš leidimą sugryžti į krutančių paveikslų industriją Roscoe Arbucle, komedininko, kuris pereitą žiemą, po girtuokliavimų ir trukšmingo pokilio su kitais aktoriais, liko apkaltintas už mirtį vienos aktorės. Arbucle buvo kaltinamas žmogžudystėje, per didelius pinigus išsisuko, išvažiavo į Japoniją, dabar vėl sugryžo, ir, nors pirma buvo atmestas nuo paveikslų lošimo, dabar priimtas atgal.

Amerika Spręs Vokietijos Atlyginimus

Washington. — Besistengiant rasti budus kaip Amerika galėtų pagelbėt išrišt ekonominę suirutę Europoje, išrasta planas sulyg kurio Amerikos komisija apspręs kiek iš Vokietijos turi buti reikalaujama mokėti atlyginimų aliantams. Nors to sumanymo ir planų išdirbimo iki šiolei neleista per formalius diplomatijos kelius, minčių pasikeitimas ir susitarimas atlikta per tam tikrus šaltinius valdžių Suvienytų Valstijų, Anglijos ir Vokietijos ir tos šalįs sutinka ant tokios komisijos sutvėrimo.

Tą planą svarsto Francuzijos premjeras Poincare. Jis tą planą vėliau paduos ir kitoms valstybėms laukiančioms iš Vokietijos atlyginimų.

Ambasadorius Harvey Parvyksta Pasitart

Londonas. — George Harvey, Amerikos ambasadorius Anglijai, gryžta į Suv. Valstijas, iš kur paskui parsigabens į Angliją žinių apie Amerikos valdžios pažiuras dalyvavimo atlyginimų nustatyme. Harvey pribuvęs į Washingtoną tuoj raportuos kokia dabar yra padėtis Europoje.

Harvey pats nežino kokius turi planus Hardingo administracija tame klausime.

KOMUNISTAI BIJOSI SAVO ŠEŠĖLIO

New York. — Delegatai antros konvencijon darbininkų partijos Amerikoje gruodžio 25 d. pasireiškė už "proletariato diktatūrą" ir "pakeitimą dabartinės kapitalistinės valdžios sovietų valdžia".

Prisibijojimas valdžios persekiojimų neleido delegatų agituoti šiuo laiku priimti atvirai ir pilnai Maskvos internacionalo programo ginkluotam sukilimui.

Prisilaikydami taisyklingumų neprasižengimo prieš valdžią atvirai, jie stovėjo už dabartinę Darbininkų partiją, palikdami kitus visus darbus atlikti slaptiems savo agitatoriams.

Atviras pasirodymas su komunistiškai revoliucijonieriška taktika esą pavojinga delei dabartinio valdžios nusistatymo ir persekiojimų. Raudoniausi delegatai vienok rėkė už priėmimą programo kuris butų pagražinta komunizmo vardu.

Clevelande laikyta progresivių konferencija liko komunistų nusmerkta. Joje nebuvo įleista komunistai delegatai. Savo dabartinėj konvencijoj bolševikai taipgi nusmerkė unijų vadus kaipo reakcinio judėjimo kunytojus.

Nauja Konferencija Atlyginimų Nustatymui

Paryžius. — Francuzija pasirengė su savo reikalavimais prieš Vokietiją businčioj aliantų ministerių konferencijoj sausio 2 d. Reikalavimai bus: 1—Vokietija turi mokėt atlyginimus kuriuos iki šiolei užvilkinėjo, kadangi Francuzijai reikia atsistatyti buvusių priešų sunaikintose srityse. 2—Kadangi Vokietija matyt nebando pajudint turtingųjų Vokietijos magnatų Ruhro srityje, Francuzija turi daryt žingsnį išsunkti atlyginimus iš tų didžių industrialistų. 3—Vokietijos 1923 metų mokėjimai bus mažesni negu nustatyta, todel Francuzija turi žiurėt kaip tuos mokesnius padidinus ir daugiau gavus.

Paskiausia jau paaiški jogei Francuzija nemano naudot militarės spėkos Ruhro užpuolimui. Francuzai nusprendė jog nepatogu eiti prieš Amerikos ir Anglijos norą, kurios pareiškė priešinsis bile sumanymui tariškai užpulti.

Clemenceau Giriasi Laimėjęs Ameriką

Paryžius. — Parvykęs iš Amerikos, Georges Clemenceau, kuris čia lankėsi įgavimui Amerikos simpatijos Francuzijai, pasakoja jog Amerikos žmonių dvasia tapo atšildyta prie Francuzijos.

Nekurie drąsesni Amerikos laikraščiai, po Clemenceau išvažiavimo, atvirai pašiepdami jo misiją, sakė jog Amerika daugiau neklausys ką Francuzai sako ar prašo.

Mokslininkų Seimas

Cambridge, Mass. — Čia atsibus suvažiavimas 3,000 mokslininkų Suv. Valstijų ir Kanados, kame bus diskusuojama visi naujausi mokslo atidengimai, priėmimas naujų teorijų ir pataisymas senų.

KODEL DABAR ŽIEMOS ESTI ŠILTESNĖS

Žiemos eina šiltyn. Tokis šaltojo-žieminio sezono pasikeitimas yra, sulyg mokslininkų išrodinėjimo, nuo traukimosi ledų nuo musų link abiejų polių (apskaitoma jog traukimasi yra apie mylia per metus ant pietinio poliaus) ir susitraukimas Šveicariškų, Alaskos ir Himalajų ledų kalnų tai paliudija.

Šie apsireiškimai, savu keliu, paremia įvairias geologiškas išvadas kokiu budu pradingo paskutinėji Ledų Gadynė. Šitokis ledų pasitraukimas, sulyg Boltono, yra pasekmė laipsniško sumažėjimo žemės polių pasvirimo nuo orbito; polių atsitiesinimas jau kiek žinoma atsibuna per pastarus 3,000 metų, kuomet susekta pirmi rekordai.

Šiaurinės žemės sritįs darosi šiltesnės; jurių levai, arba ruoniai, kurie gyvena šiaurės vandenų pakraščiais, randa jog jau dabar jų esamose srityse vanduo jiems peršiltas. Kur pirmiau medžiota ruonius dabar gaudoma silkes, kurios taip toli į šaltus vandenis niekad neplaukdavo.

Šiaurių tyrinėtojai praneša jog mažai tėra ledo taip toli į šiaurę kaip 81 laipsnis ir 29 minutos. Daugybę buvusių ledo laukų pamainė žemės augalai, nes nuo tų vietų ledai nutirpo, kitose vietose pradingo amžini buvę ledų kalnai.

Mes turime metlaikius (žiemą ir vasarą, su tarpais rudenio ir pavasario) delei to kad žemės ąšis nėra stati nuo viršaus žemyn, o guli pastrižai, pakrypus ir su ja visa žemė pakrypus vo pozicija į saulę. Juo da ąšis nusvirus tuo daug skirtumo tarp žiemų

Žemės ąšies pasv ištyrinėja, yra b šoną net iki 3 gi jis pasvire psnių. To atsibuna

Sulyg Suv. V toju sib ir

Pask
Ka
il

mu nuolatos mažės ir ledų ruožtai apie polius.

Žiemos, delei šitokios priežasties, nuolat eina šiltyn, ir šiaurinės dalįs palengva toliau esti apgyvenamos arba galimos gyventi. Ledų mažėjimas taipgi atsiliepia ant šiaurinių vėjų, ir kurios žemės dalįs yra po jų intaka pajunta palengvėjimo. Už 15 laipsnių nuo šiaurinio poliaus yra likučiai girių buvusių prieš Ledų Gadynę; ir dabar, kuomet žemės ąšis atsities dar labiau, šiaurinė Kanada ir žemės netoli poliaus, taipgi turtinga neišvystyta Siberija labiau bus atviros kolonizacijai.

Žemės ąšies dabartinis pasvirimas yra priežasčia ne tik sezoninių permainų bet ir dienų ir naktų ilgio skirtumo. Jeigu žemė kaip ji sukasi aplink savo ąšį, sukimosi galais butų stačiai į viršų ir į apačią savo pozicijoj prie saulės, dienos ir naktįs per visus metus kiekvienoje žemės dalyj pagal savo artumo į polius butų vienodos. Apie ekvatorių butų naktįs su dienomis vienodo ilgumo, o arčiau į polius dienos visada ilgesnės, o naktįs trumpesnės ir taip per visus metus nesikeistų. Prie to, visose žemės dalyse, pagal jų artumo į polius, butų tam tikra temperatura, ir visada vienoda: apie ekvatorių šilta, karšta, o artyn į polius laipsniškai šaltesnė, be vasarų ir žiemų skirtumo.

Žemės [illegible]
pasel[illegible]
i[illegible]

...ietuvių Gyvenimo

...AGO, ILL.

...s Dievo parapijoje ...m. Bumšos disputai ...ais. — "Drauge" ir ...ose" buvo pagarsinta ...odžio 15 d. bus dispu- ...Taigi tie disputai įvyko pa- ...ijos sklepe 8 val. vakare.

Pirmiausia pasirodė vakaro vedėjas ir pasakė kas čia nusiduos, kad disputus rengia Kun. Bumša su biblijos studentais. Po to pasirodė Bumša ir pasakė kad bus kalbama vien tik apie pragarą ir kalbės iš galvos, o ne iš švento rašto, nes šventame rašte nėra pasakyta apie pragarą, užtai reikia prirodyt pragaro buvimą iš makaulės ir išrodyt jog yra ir visos to spragariškos amžinos kančios; argumentavimas, sako, bus 15 minutų, ir paklausė ar yra biblistų. To paklausus, Bumša pamatė kad jo užpakalyje atsirado A. Beneckas. Bumša tada sako: gerai, yra biblistas, pradėsime apie pragarą kalbėt ne iš šv. rašto, bet iš katalikų mokslo, bet biblijoj pragaro nėra taip baisaus kaip kunigai mokina ir nėra tokių baisių kančių kaip yra paduota Peklos Garso Knygoje ir Kun. Laukaičio katakizme, ir tos knygos yra melai. Bet yra toks pragaras. Dievas žmogų nekankina, ar jis yra geras ar prastas, bet pats žmogus save kankina kada nori Dievą regėti ir jo gerybes gauti ir negali — tai toks yra pragaras.

Pradėjo kalbėti A. Beneckas jog jis netiki į kunigų kalbą, jie šneka iš pilvo ir makaulės, bet turime kalbėti iš Šv. Rašto. Tada ant Benecko šoko abudu — ir pirmininkas ir kunigas — kad jis netaip kalba, turi kalbėti iš galvos. Tada A. Beneckas apleido salę. Pakilo triukšmas, visa salė sukilo ir šaukė: Bumšas pragare! Bumšas pragare! Ir šauksmas ėjo 37 minutes. Tada Bumšas pradėjo raminti publiją, bet žmonės dar labiau rėkė ir piemeniavo jį. Visi pasipiktino kad Bumša taip pasivertė į nepilnaprotį. Publika nekantravo kad Kun. Bumša surengė disputus ir pats nustojo proto. Žmonėms nusiraminus, paklausta ar yra kas iš biblistų, jis duosiąs lengvesnes sąlygas, kalbėsiąs iš šv. rašto. Tuoj pasirodė Kančius, stojęs ant pagrindų su Kun. Bumša. Bet jis mažai apsipažinęs su biblija ir nėra biblistas. Bet Bumšai užteko ir Kančiaus kančių kentėti. Kančius kaip ėmė iš švento rašto prirodinėti apie pragarą ir lozorių ir netikrus rašto mokytojus, net Bumša pradėjo aiškintis: gal yra pragaras, gal nėra, niekas nežino tikrai. Kur kalbama apie rašto mokytojus ir ilgus rubus tai aš nežinau kokie tie yra ilgi rubai.

Iš tokių savo argumentų Bumša tik suteršė Apveizdos Dievo parapiją, ir žmonės eidami laukan šukavo: Pragaras Bumšai! Čyščius žmonėms. — Mat, visiems buvo iščystyta iš kišenių po 15 centų įžangos, o pragaras paliko Bumšai. **Chicagietis.**

Užkasė gyvą pačią. New Yorke vienas vyras nuteista mirtin apkaltintas palaidojime savo pačios gyvos. Jis palaidojo motiną savo dviejų vaikų norėdamas pasiliuosuot nuo jos ir vesti kitą.

C. BROOKLYN, N. Y.

Per tulą laiką musų kolonija buvo taip sakant apsnudus, bet šiuo laiku šiek tiek sujudo. Štai gruodžio 10 ir 11 d. pobažnytinėj salėj A. T. Račiunas rodė naujus pavekslus. Žmonių abiem vakarais buvo pilna salė. Buvo matyti ir tokių kurie pirmiau niekur ant Lietuviškų vakarų neidavo ir visai Lietuva nesirupino. Dabartiniuose paveiksluose Račiunas daugiausia rodė ukio darbus, kaip žmonės dirbo seniau viską rankom ir kaip dabar jau turtingesni ukininkai dirba su mašinomis. Taipgi parodė vaizdus iš Lietuvos Ukio Parodos atsibuvusios Kaune šį rudenį, ir išdirbimą durpių apie Šiaulius. Taipgi buvo parodyta Lietuvos kariumenės dalis, artilerija manevruojant ir pėstininkų burius nedėldienyje einant po komanda į bažnyčią. Taipgi buvo vaizdų iš Lietuvos dirbtuvių judėjimo bei kitokių biznių.

Apie pačius paveikslus kalbant, ne perdaug didelį įspudį jie darė.

Atidėjus tai į šalį, visgi žmogui į akis metasi dabartinių p. Račiuno paveikslų tikslas: atrodo kad jie nėra liuosi nuo biznio. Imant domėn kad ir Ukio Parodą — vos vieną Anglišką eržilą ir kiaulę paveiksluose atvaizdinama, o daugiaus nieko apart A. L. P. B-vės: viską ką rodė tai tik minėtos Bendrovės išstatytus daiktus. Taipgi visą visą Lietuvos pramonę ir visas ukio mašinas parodė tik per minėtą Romano bendrovę atgabentas į Lietuvą. Taipgi aprodė bankus vien Romano įsteigtus Kaune ir Šiauliuose, rods kitų Lietuvoje įstaigų nesiranda šalip Romano. Daugeliui į akis ir metas tas kad niekas daugiau paveiksluose neatvaizdinama išskyrus Romano biznis.

Paskui kaslink kariumenės; jeigu p. Račiunas teisybę sakė kad kariumenė eina į bažnyčią po komanda tai jau aišku kad Lietuvos kariumenėje sąžinės laisvės nėra, nes kiek matės iš paveikslų, visi turi eit ar kas nori ar ne, ir tokia kariumenė tikrai yra kunigijos komandoj, o ne valdžios.

Gruodžio 16 d. TMD. 44 kuopa buvo surengus TMD. dvidešimts penkių metų sukaktuvių paminėjimui prakalbas. Kalbėjo P. Mikolainis ir S. E. Vitaitis, "Tėvynės" redaktorius. Publikos sulyginamai visai mažai buvo, bet pasekmių negalima peikti, nes prisirašė apie aštuoni nauji nariai prie TMD. Neskaitlingo atsilankymo priežastis viena, tai spauda vėlai gauta ir menkai buvo išgarsinta; ir kita, tai seniaus partijų pjovynės ir tankios kolektos yra žmonėms stačiai įgrisę ir del to jau į prakalbas nesilanko. Bet tiek to, kiek atsilankė tiek, bet buvusieji į Draugiją prisirašė.

Kaslink kalbėtojų, P. Mikolainis trumpai kalbėjo, ne ką daug naujo ir pasakė. Kalbėjo vien apie spaudos reikalingumą. Bet antras, S. ė. Vitaitis, tai jau kas kita. Gerb. Vitaitis gan plačiai nupiešė apie Lietuvos praeitį ir svarbą Tėvynės Mylėtojų Draugijos Lietuvos atgimimo laiku, kaip jam pačiam dar berniuku esant teko slapta ir nei pačiam nežinant ką, išmėtyt po rugius vasaros laiku T. M. D. leidinį "Lenkai ir Lietuviai". Taipgi ir tarp svetimtaučių Lietuviai pasirodo kulturingais išleidinėdami tokius veikalus kaip Kulturos Istorija ir Psichologijos Vadovėlis. Visi gerb. Vitaičio kalba, per apie pusantros valandos laiko, buvo gana įspudinga, ir atsilankiusi publika ramiai klausėsi. Gerai mums Brooklyniečiams turint ant vietos tokį veikėją kaip gerb. Vitaitis, kuris jau daug kartų yra patarnavęs musų kuopai ir dar nei karto nėra atsisakęs kada tik prašėm. **Lietuvos Sunus.**

PITTSBURG, PA.

Birutės Choras veikia. Naują metą pradedant, Birutė pasiėmus šiuos dalykus atlikt. Naujų Metų vakare, sausio 1 d., daro balių L. M. D. salėj. Sausio 13 d. rengia koncertą su perstatymu "Balon Kritęs Sausas Nesikelsi". Sausio 23 d. M. Petrausko koncertą; gerb. musų kompozitorius važiuoja su atsisveikinimo koncertais per Amerikos Lietuvius. Sausio 26 d. koncertas del A. L. T. Sandaros Seimo, kur bus antru kartu pakartota "Brolžudis", penkių aktų tragedija, kuri taip patiko publikai lošiant pirmu kartu, 12 d. lapkričio.

Ir tai dar ne viskas — dar Birutiečiai rengiasi prie ko geresnio, tik dar galutinai laikas nenuskirta.

Taigi Birutiečiai veikia kiek galėdami dailos srityje. Jaunimas kurie norėtų prisidėt prie šios prakilnios organizacijos gali ateit ketvergo vakarais, nuo 7:30, L. M. D. salėn, kur choras turi praktikas kaip dainų taip ir teatro, po vadovyste gerb. J. L. Senulio.

Birutės Choro Koresp.

PENTWATER, MICH.

Šioj Lietuvių ukininkų kolonijoj apsigyvenę Lietuvių labai tirštai; visi gerai gyvena ir kasdien jų tarpe dedasi kas nors naujo. Žiemos laike, neturėdami ką veikti, keletas Lietuvių sumanė eiti pamedžioti. Bet per neatsargumą pasitaikė jiems nelaimė. C. Jurgutis turėjo šautuvo atlaužtą gaiduką, ir gaidukui netyčia trinktelėjus šuvis pataikė tiesiai į krutinę J. Gailovui, kuris ir mirė ant vietos. Su šautuvais reikia apsieiti labai atsargiai, nes daug su jais nelaimių pasitaiko. **Ukininkas.**

"GYDYTOJAS"

Po vienų metų skelbimo per beveik visus Amerikos Lietuvių laikraščius, "Gydytojas" inėjo tikran nusistovėjusių gyveniman. Turiniu jis tapo pąįvairintas, nes prisidėjo naujų jiegų.

"Gydytoją" skaito ir gerėjasi visi žmonės kuriems rupi buti visada geroj sveikatoj.

Visi seni "Gydytojo" skaitytojai ne tik kad atnaujino prenumeratas bet dar ir užrašė "Gydytoją" Kalėdų dovanoms savo giminėms Lietuvoje.

Ar tamista, "Dirvos" skaitytojau, pasiliksi užpakalyje? Mes mes įsitikinę kad Ne.

Štai adresas ir kaina:

"Gydytojas", žmonių sveikatos mėnesinis žurnalas, $1 per metus; Lietuvon siunčiant, $1.50 metams.

"GYDYTOJAS"

3310 S. Halsted St. Chicago, Ill.

Pentwater, Mich.

Padėkavonė. Padėkavoju savo draugams Lietuviams kurie pirko pas mane ukes 1922 metais: J. Gimbutis (80 akrų, 4,000 dol.); J. Kampikas (40 akrų, $1,700); K. Sakla (40 akrų, $1,100); J. Stadelninkas (40 ak., $3,200); J. Konskis (40 akrų, $3,800); J. Sikarskis (60 akrų, $2,900); W. Kazlauskas (360 ak., $4,500); K. Kirla (40 akrų, $2,270); D. Gailušis (256 akrų, $12,000); M. Grondolas (150 a., $18,000); St. Norvaišas (210 a., $8,000); C. Jonaitis (70 akrų, $9,000); G. Poškis (29 akrus, $1,000); V. Pabrežas (80 akrų, $2,500); I. Daukontas (120 ak., $3,400).

Illinois valstijoj pirko: D. Kominskis (40 akrų, $3,200); J. Klombis (40 ak., $3,000); D. Kodis (100 ak., $9,000); S. Geroskis (113 ak., $10,000); T. Dobravalskis (198 ak., $14,000).

Wisconsin valstijoj pirko: A. Yorkšas (380 ak., $9,100); F. Paškaras (170 ak., $6,000); L. Grikas (500 ak., $7,000).

Velinu laimingų naujų metų, laimingo gyvenimo ant ukės, gero uždirėjimo, ir tt.

GERB. SPRAGILO KAMPELIS

MARTYNAS BUVO PAS GERB. SPRAGILO TETĄ ANT ŠVENČIŲ

— Sveikas-gyvas, Martynai! Ištikro laimė man davė čia tave sutikt. Dar spėsiu šįmet po Kalėdų palinkėt tau laimingų naujų metų.

— Alo, alo, drauge. Nesitikėjau čia tave sutikt.

— Kas kad tu dabar toks skubus, kur taip bėgi? Vakaras gražus, aš beveik neturiu užsiėmimo, eiva sykiu pasivaikščiot, papasakosiu tau didelį dalyką ką per Kalėdas išskaičiau.

— Drauguti, tuščia jo, aš neturiu laiko. Negaliu.

— Kas tai, jau tu šiandien su manim nei diskusuotis nenori? Pirmiau budavo tik ir tykai mane kur susitikt ir užvest diskusijas.

— A, drauge, gal kitą sykį, aš dabar visai negaliu.

— Tai kiba bėgi ant kokių revoliucijonierių prakalbų, ar ką kad neturi laiko su manim kalbėtis?

— Tuščia jų, drauge, ir tų prakalbų jeigu jos ir butų.

— Na, kaip Kalėdas praleidai, nors tą pasakyk.

— Gerai, drauge, ale nelaimė man pasitaiko. Dabar bėgu pas daktarą.

— Kas atsitiko, Martynai, ar persivalgei, ar ką?

— Ne, drauge, tik pažiurėk į ką aš panašus — kai baidyklė. Bėgu pas daktarą.

— Tai kasgi atsitiko, ar kas sumušė?

— Kur tau, drauge, ne.

— Na tai kame dalykas?

— Drauge, aš jau trečia diena taip, vos vakar iš lovos išlipau, misliau kad jau reiks kojas pakratyt. Gaspadinė klausė gal jau pašaukt kunigą, ale aš pasakiau jai kur kunigą pasiųst.

— Gaila man tavęs del tavo nelaimės. Nors mes priešingų pažiurų esam, bet juk vistiek sykiu augom, amžini pažįstami. Aš užjaučiu tau. Bet pasakyk kas atsitiko?

— Aš buvau nuėjęs pas tavo tetą ant Kalėdų....

— Oho! dabar žinau! Tai matau, ji mane kvietė, ir tave buvo užsikvietus, kaipo seną pažįstamą. Dabar žinau.

— Ne, drauge, ji manęs nekvietė, aš pats nuėjau, išgirdęs kad atvažiuvo iš Čikagos jos brolis arba tavo dėdė. Norėjau pasimatyt.

— Bereikalo aš apgailėjau tavęs, maniau kad dorai tau kas blogo buvo ištikę. Bet tiek to, kad dar išlikai gyvas, šis atsitikimas bus tau geru pamokinimu.

— Aš, drauge, nuėjau pas tavo tetą ir užsikalbėjau su svečiais. Tuo tarpu teta po biskį čestavojo mane ir kitus, ir pati traukė. Nežinau kaip su jais atsitiko, ale aš kai parėjau namon, tvoromis besilaikydamas, kai kritau į lovą, kai ėmiau šaukt ir rėkt, tai net visas namas nusigando. Tik pajutau kad pas mane jau atsirado daktaras ir visokius galus man į vidurius pila ir gruda. Po to biskį užmigau, ale ir dabar dar visas kai sudaužytas ir einu pas daktarą jieškot liekarstų del sustiprėjimo...

...vę žiurėt į tokias paikų žmonių kankynes, del savo tamsumo apsinuodijus. Bet ištikro kaip stebėtina kad niekas nepasimokina iš kitų, o tik patis apsideginę pradeda manyt kad kvaili buvo.

— O galas ten juos žinojo kokių nuodų jie man į gerklę pila?

— Nenorinčiam niekas į gerklę prievarta nepripils. Tu seilę rydamas žiurėjai ir laukei kada tau paduos, ir maukei tikėdamas ko gero išsigerti, nors gerai žinojai kad dabar tik nuodus gauni ir nieko kito.

— Teisybė, drauge, ta fanatikė tavo teta prisivirė kokių ten nuodų ir pati apsinuodino ir mane apsargino.

— Nekaltink vien tetą fanatiškume, bet ir save tamsume: skaitaisi susipratęs žmogus, kodel nesuvaldei savo gerklės ir nesusilaikei nuo gėrimo, ir kodel dar kitų nepersergėjai?

— Kaip aš, drauge, persergėsiu? Aš nusinešiau su savim kelis darbininkiškus laikraščius, misliau kad tavo dėdė dar vis toks fanatikas kaip ir teta, arba toks buožė kai tu, ale jis pasirodo buvo susipratęs darbininkas, ir abiem susiėjus, buvo labai smagu pasikalbėt apie komunizmą ir darbininkišką revoliuciją.

— Matau dabar, abu prisitraukę nuodų tikrai surengėt planus pasaulinei revoliucijai ir rengėtės svietą apverst augštyn kojom, bet tuo tarpu įvyko revoliucija jusų pilvuose, ir štai bėgi net į kelintą dieną pas daktarą.

— Anas dvi dienas daktaras pats buvo atėjęs, ale dabar sakė galėsiu jau aš pas jį nueit, tai ir einu.

— Ne apie tą aš kalbu. Šita tavo nelaimė yra lygi jusų rengiamai revoliucijai: suardę visą sistemą paskui turėtumet jieškot kad kas išgelbėtų, bet neapsižiurit į kokią balą brendat.

— Drauge, mano pilvo nelygink prie proletaro revoliucijos, ba į pilvą pateko tavo fanatikės tetos dirbtų nuodų, o darbininkai revoliuciją rengia su protu.

— Nepyk, Martynai, bet tavo pilvo revoliucija ir darbininkų, arba geriau tamsunų, rengiama revoliucija yra vienas ir tas pats dalykas.

— Tu, drauge, įžeidi susipratusius darbininkus. Prirodyk kad mano pilvas yra lygus darbininkų revoliucijai.

— Labai lengva prirodyt: Tavo pilvas pripiltas nuodų sukvaišojo ir sugadino visą tave ir jau kelinta diena pusiaugyvis vaikštinėji, gal ir darbo neteksi pasveikęs nuėjęs ir pasisakęs kas atsitiko. Taip tamsių darbininkų protas užpiltas komunistų agitatorių nuodais susimaišo, kaip tavo viduriai, ir sukįla darbininkai nežinodami ko nei kodel, ir paskui po visko pagirioja iš tos paikystės, ir serga, badauja, skursta, ir keikia savo paikumą, bet kada jau buna pervėlai.

— Drauge, matau iš tavęs didesnis buožė darosi; nenoriu su tavim daugiau ginčytis, ba man pilvas vėl ima skaudėt. Turiu bėgt, ba daktaras gali ofisą uždaryt ir pasivėlinsiu. Kitą sykį apsižiurėsiu ką kas duoda.

— Tai, matau, Martynai, tave šitas atsitikimas nepamokino ir neatgrąsino nuo svaigalų, o tik parodė kad yra skirtumas tarp vienokių ir kitokių nuodų, kurių vieni veikia staiga, o kiti palengva. Savo blogo papročio negali pamest ir tapt nau...

Garsųs Lietuviški Tautiški Valgiai ir Kaip Geriausia Juos Padaryt su Amerikonišku Maistu

...ka šeimyna Amerikoje naturaliai trokšta ...s vartodavo tėviškėj, ir tas yra gerai ... ir turėtų buti. Taipgi yra pagirtinu ... senosios tėvynės stalines tradicijas ...lis pastovesnių valgių, skanių, ge- ...a susekti užsilikusių iš tolimos ...ančių iš Lietuvių, kurie val- ...ie kur jie prasidėjo.

...ių reikia gaminti iš pro- ...uti, ir tankiai Lietu- ...eriausia butų ga-

...ny paėmė sa- ...avedė jiems ...iausių Lie- ...ų.

...ime, pa- ...side- ...as

...agaminti

...nčią 3 svaru, išvalyk, ...šmotus; apsudyk ku- ...lai paguli per 1 va- ...uką, dadėk 2 puodu- ... Pieno, 2 puoduku ...kapotus svogunus. 2 ...u, 6 čielus pipirus ir ... kaip tik pradės virti, ...vieno šono pečiaus ir ...ie 15 minutų) iki iš- ...torielį; sutarpink 4 ...j, dadėk šaukštą mil- ...minutas; išsunk žu- ...ą ir miltus, virink ...aušinių trynius su ...kelį soso prie try- ... sosą, ir užpilk tą

...as yra dusyk riebes- ...s. Vartok pusę van- ...Evaporated vietoj pa- ...ų turimi receptai nu- ...onos vartokit tokią da- ...

Nuo Redakcijos

KALĖDŲ DOVANĖLĖ AMERIKIEČIAMS

KALĖDŲ dovanoms Amerikos Lietuviai sulaukė iš Lietuvos dviejų dalykų: viena, tai naujas — pirmas — Lietuvos Prezidentas A. Stulginskio ypatoje. Antra, pailginimas registracijos.

Kaipo partijai, mums naujasis prezidentas yra svetimas: jis yra klerikalų šulas ir jų tikslų palaikytojas. A. Stulginskis yra tas pats kuris buvo Steigiamajam Seime išrinktas pirmininku ir ėjo Lietuvos prezidento pareigas tada. Savo darbais ar kalbomis jis mažai teatsižymėjęs visu Steigiamojo Seimo gyvenimo bėgiu.

Registracijos pailginimas parodo vieną dalyką — pilną nepasisekimą jos su paskirta galutina diena. Mokesčių sumažinimas ir pakeitimas grąsinimų netekimo pilietybės ir teisių Lietuvoje butų maloniau sutiktas ir registracija prasiplėstų.

Kaipo priedas prie to, atėjo dar žinia jog aliantų ambasadorių taryba pripažino Lietuvą de jure, matyt dabar nereikalaudama Nemuno internacionalizavimo.

Pirmiau de jure pripažinimas buvo su išlyga Nemuno atidarymo visiems. Lietuva ant to atsakė jog atidarys Nemuną kada Lenkai išpildys Suvalkų sutartį.

▼ ▼ ▼

Kaip Kas Ką Supranta

Keli metai atgal, Clevelande tulas banditas, Jiggs Losteiner, Kučių naktį nušovė policistą. Nušovė ir dingo, nors buvo pažintas, iš pirmesnių savo kriminališkų rekordų ir iš veido, jog tai jis. Pustrečių metų atgal jis ir jo banditų-desperatų gauja užpuolė banką Clevelando kaimyniškam miestelyje. Per nelaimę ar laimę, vienas-kitas gyventojų nutėmijo jų banke plėšikus. Prasidėjo kova. Pora iš banditų užmušta, trys sužeista ir suimta, kiti pabėgo. Tarp sužeistų ir suimtų buvo Losteiner, jų vadas.

Jam turėjo buti mirties bausmė, bet gabių gynėjų įkalbėtas, jis prisipažino prie kaltės policisto nušovimo pirmiau, ir už tai mirties bausmė pakeista visu amžium kalėjimo.

Jis pasiųstas į valstijos kalėjimą, su tokiu nuosprendžiu kad kiekvienas Kalėdas, paminėjimui savo žmogžudystės, turės praleisti atskirtas nuo visų kitų kalinių, uždarytas akloj kameroj su viena maža skyle pažiurėjimui duryse, ir tą dieną pramisti tik duona ir vandeniu.

Šios buvo jo trečios Kalėdos tokioj "vienystoj". Ir kas dėjosi? Tasai žmogžudis, kuriam šalip plėšimų priskaityta dar kitų žmogžudysčių kurių įvykintojai dingo be pasekmių, susilaukė daugiausia dovanų Kalėdų dienoj nuo savo draugų ir šiaip gerasirdžių žmonių negu kokis kitas kalinis tame kalėjime. Jis gavo vaisių, pyragų, pyragaičių, saldainių, keptų vištų, žąsų, indikų ir visokių kitų valgių. Su tokia daugybe jį atminusių, mylimų draugų jam nei kiek neilgu tą dieną buvo praleist tamsioj kameroj.

Ištiesų, jokis kriminališkas prasižengimas nėra tinkamai atlyginamas iš prasižengėlio pusės net jo pakorimu ar užmušimu elektra, o vis dar yra minkštasirdžių, minkštasmegenių žmonių kurie gailisi tokių prasižengėlių ir įsivaizdina juos kankiniais. Daugelis sentimentalistų apgailauja jį iš tos pusės kam jis labiau atskirtas nuo kitų kriminlistų, ir nors yra geri šalies piliečiai, dori žmonės ir nori geros tvarkos, jie išreiškia pagailos ir užuojautos tokiems kurie budami tarp laisvų žmonių juos žudė ir plėšė.

Kolei bus tokių teisėjų kurie nebaudžia gyvastimi už gyvastį, kolei bus tokių avingalvių kurie kriminalistų gailisi ir paialko, nėra ko tikėtis apmažėjant prasižengimams.

Pasikeitimas Studentais su Lietuva

Profesorius Harold H. Bender, iš Princetono Universiteto, didelis Lietuvių prietelius, jų senovės tyrinėtojas ir parašęs labai svarbų veikalą, "The Lithuanian Ethymology", sulyginimą Lietuviškų kalbų žodžių su kitų senų kalbų žodžiais, dabar esantis Baltic-American Draugijos direktorium, taręsis su Princeton Universitetu apie pasikeitimą studentų su Lietuvos ir kitų Pabaltijos valstybių universitetais, gavo sekantį laišką nuo Princeton Universiteto perdėtinio, rašytą gruodžio 13 d.:

"Princeton Universitetas labai susižingeidavo Baltic-American Draugijos planu, kurį tamista pridavei man pereitą savaitę, įvedimui apsimainymo gerai kvalifikuotų studentų tarp Suvienytų Valstijų ir naujų Baltiko Respublikų Lietuvos, Latvijos, ir Estonijos. Šis Universitetas negali iškalno prižadėti užjauslaus apsvarstymo kokios nors individualės apkilacijos, tečiau jis geidžia veikti bendrai tame plane ir pastumėti jį visais galimais budais. Tuo atžvilgiu jis priims baigusįjį studentą iš kiekvienos iš tų šalių prie laisvos dailės ir tyrųjų mokslų, išskyrus techniškų, komercialių, ir profesionalių studijų. Ir taipgi noriai priimsim aplikacijas baigusiųjų kokias tamista priduosi su rekomendacija Baltic-American Draugijos ar mokslišku autoritetų tųjų trijų šalių.

"Metinė stipendija paprastam atsitikime yra $700, o augštesnėji yra $1,200. Bile katra tų sumų padengia reikalingas išlaidas mokslo Princetone bėgyje akademiško meto, sykiu ir pragyvenimą augštesnėj Kolegijoj. Aš manau kad ar studentas pats ar Baltic American Draugija aprupins transportaciją į ir iš Baltijos kraštų. Ir gali pasitaikyt kandidatų rastis iš tautų paeinančių iš Pabaltijos respublikų šioje šalyje.

"Primenu jog aplikantai turėtų mokėt užtektinai Angliškai pasekmingam darbui išpradžios; jų pirmiau įgytas mokslas turi lygintis baigusiojo su augštu rekordu atsižymėjimo moksle kolegijoj ar gimnazijoj; taipgi pageidaujama kad jie butų nevedę ir jauni, sakysim žemiau 30 ir pageidautina kad butų 22 iki 25 metų amžiaus.

."Visos aplikacijos turi buti priduota mano ofisan iki kovo pirmos, 1923, ir turi buti prie jų pridėta tiek informacijų ir atsakančių liudymų kiek tik galima."

Laišką pasirašo Andrew F. West, perdėtinis, ir patvirtina John Grier Hibben, Princeton Universiteto Prezidentas.

Šis Prof. Bender'io žygis yra didelės svarbos Lietuviams einantiems augštus mokslus, o musų tautai abelnai, ir todel visi mokslą branginanti Amerikos Lietuviai turėtų daugiau atkreipti atidos į Baltic American Drją. Kaip jau pirmiau Profesorius Bender yra į "Dirvą" kreipęsi, matėme kad ta Draugija pageidauja kuodaugiausia turėt savo tarpe narių Lietuvių. Šis mokinių pasikeitimo sumanymas yra vienas iš daugelio naudingų darbų kuriuos ta Draugija atlikt galės jeigu turės finansinės paramos iš Lietuvių. O ta parama tėra maža: pastojimas tos Draugijos nariu užsimokant $5 ar $10 metuose. Prakilnu yra prigulėti prie tokios Draugijos kurios nariais yra pažymus mokslo žmonės ir kuri rupinasi tikru geru Lietuvių tautai.

(Draugijos Adresas: Baltic American Society, 15 Park Row, New York City.)

▼ ▼ ▼

A. Žemaitis Taisosi

A. A. Zalpis, iš So. Omaha, Nebr., praneša plačiau sekančiai apie dailininko A. Žmuidzinavičiaus-Žemaičio, Liet. Šaulių atstovo Amerikoje, padėtį:

"Atvykęs į So. Omaha su prakalbomis, dailininkas A. Žemaitis, kaip žinoma, susirgo prakalbą sakant gruodžio 3 d. Gruodžio 4 d. jis turėjo atsigult Šv. Juozapo ligoninėj.

Gruodžio 9 d. padarė jam vidurių operaciją (nuo appendicitis). Operacija pasisekė gerai, ir gerb. Žemaitis jau sveiksta.

Tikimes apie Kalėdas jis galės jau su ligonine atsisveikinti.

Omahos Lietuviai širdingai atjautė Šaulių atstovo nelaimę. Lankančių jį ligoninėje netruksta. Tarp kitko, vietos SLA. 87 kuopa, susirinkimo nutarimu, inteikė gerb. Žemaičiui gražų gyvų gėlių bukietą su atatinkamu parašu.

Buvo prisiųsta gėlių bukietas iš Washingtono nuo Lietuvos Atstovybės bendradarbių. Ligonis gauna taip pat daug pasveikinimų ir užuojautos žodžius nuo laikraščių redakcijų, Šaulių Rėmėjų burių ir pavienių asmenų."

HILO, KUR NEBIJOMA MIRTIES

HILO, antras Hawaii Salų miestas, į kurio uostą užpludo vandens bangos dviem atvejais po nesenai įvykusio Čilijos žemės drebėjimo, sekančiai aprašoma buletine iš Washington, D. C., National Geographic Society raštinės.

"Išstatytas ant žemės nusitęsiančios link stebėtino užpakalyj stovinčio vaizdo sudaryto iš augščiausių salinių kalnų pasaulyje", sako tasai buletinas, "Hilo mažai tebauginamas dešimties ar dvylikos pėdų augščio vandengs bangų kokios pastarame atsitikime užėjo į jo pakraščius. Tečiau delei savo esumo ant pačios pietinės salos tų visų salų eilėj, žiurintis į rytus, tas miestas turėjo labai puikią progą tėmyti pasekmes tojo galingo įvykio kuris pakėlė viršų didžiausio žemės okeano rodos visai taip lengvai kaip žaizdamas žmogus kubile gali taškyti vandenį iš kubilo.

"Hilo gyventojai tikrina jog jų miestas yra gražiausias tose salose; ir butų sunku atrasti kitą ideališkesnę miestui vietą. Pakraščiai plačios užlajos nueina tolyn abiem pusėm nuo miesto kaip sulenktas koks daiktas su galais nusikišančiais tolyn ir biskelį platyn. Artinantis prie tos salos iš jurių priešakyje pasimato pasakiška tropiška sala, kurios atradėjui net galima dovanoti už pavadinimą jos 'Užžavėta Sala', tečiau kurią faktiškai Anglai užvadino "Cocoanut Sala' (kokosinių riešutų sala, kurie tenai auga). Užpakalyje miesto ir jo užlajos išpuoštos tropišku gražumu kįla augštumos, kurių viduryje yra jų čiukuras Mauna Kea, nuolat padengta sniegu viršune, augščiausias tos salos kalnas. Dešinėje miesto daugybė upelių bėga į jures, daugelis jų šokdami nuo kalnų gražiais vandenpuoliais.

"Viena iš priežasčių kodelei Hilo gyventojai visai nenusigando tokiu nepaprastu apsireiškimu jurėje yra tai ta kad jie gyvena greta dviejų iš didžiausių pasaulyje žemės stebėtinumų — veiklių vulkanų Kilauea ir Mauna Loa — ir ne tik nenukentėjo nuo jų artumo, bet dar dikčiai turėjo naudos kadangi jų miestas yra vartai per kuriuos tukstančiai keliauninkų ir lankytojų pravažiuoja apžiurėti tų 'prijaukintų vulkanų'. Puikus automobiliams kelias eina nuo Hilo per didelio gražumo paparčių-medžių girią į hotelį kuris randasi ant Kilauea briaunos, apie 30 mylių atstu; taipgi kitas kelias stačiai nusileidžia į milžinišką kraterą taip kad motoriniai vežimai gali privažiuoti prie kunkuliuojančio ežero ištirpusios lavos mažame, viduriniame kratere.

"Tasai vieškelis paskui eina linkui Mauna Loa iš kurio paėjo didieji lavos išsiliejimai prieš-istoriškais ir istoriškais laikais kurie subudavojo Hawaii, jauniausią iš Hawaii grupės salų, ir dar ji vis tebesti sala 'dirbimo procese'. Paskiausias tokių lavos išsiliejimų įvyko 1919 metais kuomet upė ištirpusių akmenų plaukė iš kalno į kitą pusę salos nuo Hilo ir šnypšdama susiliejo į jures. Per daug dienų vanduo kunkuliavo, kilo balti garo debesiai. Žuvįs, išvirtos tame vandenyje, buvo arti pakraščiais ir galima buvo jas imti ir valgyti kurie butų pasidrąsinę pasiirti į karštą vandenį netoli karštos lavos susiliejimo.

"1880 metais kuomet Hilo dar buvo didumoj tenaitinių žmonių miestelis, jo egzistavimui buvo grąsinta vienu iš didžiausių išsiliejimų iš Mauna Loa vulkano kokis kada buvo. Palengva balta-karšta srovė ištirpusių akmenų artinosi tiesiai prie to miesto iki ji buvo mažiau negu dvi mylios atstu. Visi žmonės liko apimti baimės ir kreipėsi pagalbos, kaipo į paskutinį šaltinį, prie vienatinės likusios jų kunigaikščiutės ir kunigės iš jų didžiausios karališkos eilės. Ji nuėjus už mylios nuo miesto atsistojo ir pareiškė jog lavos tekėjimas tenai apsistos. Ir apsistojo. Dar ir dabar yra Hawaiiečių kurie aiškina ir tiki jog Hilo buvo išgelbėtas nuo sunaikinimo vien todel kad Pele, vulkano dievė, sulaikė savo ugnį kuomet jos duktė įsimaišė ir prašė to padaryti."

(Nuo Redakcijos: Plačiau šie vulkanai ir jų baisios pasekmės iš senovės yra aprašyta knygoj "Kas Slepiasi už Žmonių Pasakų", "Dirvos" laidos.)

ROSA BONHEUR

Pirmoje pusėje devynioliktojo šimtmečio ypatinga figura buvo tankiai matoma apie gyvulių gardus ir skerdyklas Paryžiuje. Tai buvo jauno gražaus vaikino figura, kuris visad rankoje turėjo teptukus ir plotvę ir kitus piešimo daiktus. Tos kaimynystės merginos įsimylėdavo į jį, ir įvairiais budais norėjo flirtavimu atkreipt jo atidą į save. Tečiau jis nenorėjo jų nei vienos. Nes tas artistas buvo ne kaip žmonės apie jį manė — vaikinas. "Jis" ištiesų buvo viena iš gariausių pasaulio moterų piešėjų — Rosa Bonheur — dėvėjusi vyriškas drapanas prie savo darbo.

Ši pažymi mergina gimė prastoj grintelėj. Jos tėvas buvo savo vertės — labai mažos — piešėjas, tečiau neturėjo galimybės rasti pirkėjus savo paveikslams, nes jie nebuvo ko nors verti.

Rosa iš pat jaunystės nemėgo eiti mokyklon, delei ko jos tėvas leido ją mokytis siuti. Tečiau jos mažos rankos nerado užsiganėdinimo nuobodžiam užsiėmime prie adatos. Jos geidė kokio kito darbo.

Liuosomis valandomis ji laiką praleisdavo savo tėvo studijoj, piešdama arba modeliuodama. Ji bandė piešti viską — gamtos vaizdus ir žmones, tečiau jos didžiausiu pasiganėdinimu buvo gyvuliai, nes ji juos mylėjo.

Vieną dieną Rosa nupiešė stebėtiną paveikslą ožkos. Jis buvo taip atsakančiai apdirbtas kad jos tėvas ir ji priėjo išvedimo jog gyvulių gyvenimas buvo jos darbo prasmė. Nuo to laiko ji užsiėmė piešimu gyvulių. Gyvulių piešimas buvo jos didžiausias ir garbingiausias darbas, nes ji mėgo visus bekalbius sutvėrimus.

Rosa Bonheur pagaliau visą savo laiką sudėjo į gyvulių piešimą. To jai užteko. Ir gyvuliai kuriuos ji piešė mylėjo ją. Ji niekad neturėjo meiliško romanso su vyriškiu. Ji net buvo užtektinai teisinga prisipažinime kad jokis vyras nebuvo į ją įsimylėjęs, kaip niekad nemislina kitos mergos, ir kad ji jokio tikrai nemylėjo išskyrus savo tėvą.

Taip jos darbas buvo pasekmingas jog kada ji išaugo į moteriškę ji nupiešė vieną iš garsiausių pasaulyje paveikslų. Tai yra "Arklių Paroda", kuris paveikslas dabina vieną sieną galerijoje Metropolitan Muzejuje, New Yorke.

Jos šalis, Francuzija, pripažino jos geniališkumą padarydama ją Garbės Legiono nare — kas buvo nepaprasta žyme moteriai tuose laikuose.

ŠVIESOS KOVA SU TAMSA

(ORMUZDAS IR ARIMANAS)

PERSŲ APISAKA

Vertė iš Rusų Kalbos K. D.

(Tąsa iš pereito num.)

Prasidėjo skilimas. Padidėjo mušiai ir plėšimai. Iš daugybės kalinių kalėjimai pasidarė ankštųs. Išnyko tiesa teismuose, nes teisėjai rupinosi netiesa bet savo prabanga. Liejosi žmonių kraujas, apšlakstydamas žemę. Šaukėsi žemė dangun į šviesųjį Ormuzdą, bet negryžo jo laikai.

Sunku buvo gyventi pasaulyj, bet žmonių sielos akįs neprasiblaivė. Vis dar negryžo prie Ormuzdo mokslo. Tiktai ištikimi Ormuzdo mokiniai globojo jo įsakymus. Juos visi šmeižė, nekentė jų mokslo ir keikė patį Ormuzdos vardą.

Tada stojo Arimanas-prigavikas trečiu įsakymu (leidimu): Kiekvienas mylėkite save užvis labiau pasaulyj.

Žmonės nesuprato kaip buvo pražutingas tas pavelijimas, ir garbino Arimaną, sakydami: "Nėra geresnio mokslo už jo. Iš tiesų senai vertėjo taip gyventi. Savieji marškiniai arčiau kuno. Tegul dievas visais rupinasi, o mes ne dievai, kaip visais sirgsim. Kiekvienam pakanka savo triuso ir rupesčio. Jei kiekvienas mylės ir rupinsis vien tik savimi visiems bus gerai, todel kad kiekvienas apie save uoliau rupinsis negu kas kitas apie jį."

Taip ir pradėjo gyventi.

Pasidarė taip kad visiems liko ankštu ant žemės. Tvirtieji ir turtingieji spaudė silpnuosius ir neturtinguosius kurie neturėjo užtarėjų. Tėvai apleido vaikus, vaikai sukildavo prieš gimdytojus. Motinos dar prieš gimdymą žudė slaptu savo vaikus, nes joms įkirėjo gimdymas. Nebeliko ant žemės meilės ir tiesos. Kiekvienas drebėjo savo gyvybe. Mirė iš bado, šalčio ir žudynės. Tik galingesniems buvo patogu, bet ir jie grąsino vieni kitus.

Galutinam nuveikimui moralybės, Arimanas paskelbė visam pasauliui štai ką: "Jųs išpildėte visus tris mano įsakymus. Aš džiaugsmingas jusų klusnumu, ir atlyginimui už klusnumą, atidengiu visą gyvenimo tiesą. Žinokite dabar kad gyvenimas duota sauvališkumui, smagumui.... Valgykite, gerkite, linksminkites, — viskas privalo tarnauti jusų norams bei geiduliams."

Tada pasklido girtybė ir visoki ištvirkimai. Žmonės vyne užslopino sąžinės balsą, o paleistuvybėje — tiesos žodį.

Girtybė, paleistuvybė, nenuosaikumas, gašlumas ir nesusilaikymas padarė žmonių gimines nepatvarias. Pasirodė žmonėse džuma, raupai ir įvairios ligos, o kraujo praliejimas dar daugiau padidėjo.

Kad krauju apšlakstė žemę, o žmonių kančios pasiekė savo ribas, prisipildė gailesčiu žmones mylįs Ormuzdas ir stojo didžiu keiksmu prieš Arimaną.

Matėsi tada danguje stebuklingas reginis. Rytuose pasirodė koks tai raitelis ant balto arklio. Veidas jo buvo kai saulė, ir rankoje laikė vylyčias panašias saulės spinduliams. Ir štai jis pasiskelbė: "Aš esu tas kuris mokiau jus meilės, kurį jųs nužudėte, atmetę mano mokslą."

Visi žmonės sudrebėjo didžiu išgąsčiu ir laukė mirties bausmės už nepaklusnumą Šviesiojo Ormuzdo. Visi puolė ant kelių ir, keikdami netikusį savo gyvenimą, meldė Ormuzdo susimylėti, kad jis, nubaudęs visus sulyg savo tiesos, neatmestų jų iš savo gailestingumo ant visados.

Nei žaibuose ir griaustinyje, nei audros sukuryj, bet ramiame vėjo retuojame prabilo į žmones Ormuzdas: "Mano vaikai!...." — trumpai pasakė jis. Ir kiekvienas justelėjo savo širdyj kad ištiesų jis yra sunus šviesiojo dievo savo dvasia. Išnyko bailumas, liko viena sunaus meilė į augščiausį visų žmonių tėvą. Pravirko žmonės iš gailesčio ir džiaugsmo.

— Mano vaikai, — kalbėjo Ormuzdas, — ne bausti jusų čia atėjau, bet susimylėti. Man pasidarė gailu jusų ir aš išginiau jusų neapkenčiamąjį.

— Nebausk mus, — šaukė žmonės, — kad mes tarnavome šiam velniui!

— Atmainykite savo gyvenimą, — atsakė Ormuzdas. — Bausti jųs patįs save nubaudėte saiku ištvirkimo ir neapikantos.

— Bet mes šmeižėme tavo vardą, — sakė žmonės, — buvome tavo priešais; nubausk mus kad tas nekankintų musų sielą, kad mums nebutų sarmatos tavo akyse.

— Neišmanėliai! — sakė tada Ormuzdas: — argi jųs manote kad aš bausiu jus už niekinimą mano vardo; juk aš pats mokinau jus nekeršyti savo skriaudėjams, bet dovanoti kiekvieną įžeidimą ir piktadarystę. Gyvenkite meilėje ir taikoje, praeitis visa dovanota, visa pamiršta.

Įkvėpė Ormuzdas savo dvasią savo mokiniams; jie vaikštinėjo visur aiškindami Ormuzdo mokslą ir skelbdami naujojo amžiaus pradžią.

Jie mokino kaip jų mokytojas Ormuzda skelbė kad visi žmonės yra broliai ir privalo broliškai gyventi.

— Mylėkite visus, — aiškino jie, — neskirdami savųjų ir svetimųjų; dirbkite ne del savęs bet del kitų; rupinkites ne savimi bet kitais; jųs visi sykiu — vienas kunas. Jei žmogui sopa ranka, kenčia ja ir visas žmogus; taip privalo buti ir žmonėse: jei vienas žmogus patenka nelaimėn, visi turi guosti ir gelbėti. Kaip taurėje negalima vieno lašo vyno atskirti iš kito, taip privalo ir žmonės gyventi neperskiriamoje meilėj ir taikoje. Jei jieškosi sau laimės, jos nerasi; surasi ją tada tiktai kai rupinsies kito laime.

Su patenkinimu žmonės klausė jų, ir šalindami pyktį iš savo širdies, pasisavino visa kai mokino Ormuzdos mokiniai. Išnyko pyktis iš žmonių širdžių, nebeliko ir paties Arimano, nes gyvumas jo paremtas buvo žmonių pykčiu. Liko vienas amžinas, džiaugsmingas šviesus Ormuzdas.

Taip baigėsi Arimano viešpatavimas; prasidėjo aukso Armuzdos amžius neturįs pabaigos.

Įsiviešpatavo žemėje tiesa ir meilė. Išnyko karai, kardai virto kapokliais, ragotinės pjautuvais; žuvo neapikanta. Teisėjai sėdėjo be bylų, nebuvo kas teisti.

Žmonės gyveno iki žilos senatvės ir kada ateidavo mirtis jie ją sutikdavo skaisčia siela, kaip tuoj gimęs vaikas; o po mirties vienijosi Ormuzdo vienybėn, gyvenimo šaltinin iš kur gavo savo gyvybę.

Visoje žemėje nutilo verksmas, o skambėjo džiaugsmas ir pasitenkinimas iš vieno žemės krašto kitan. (Galas.)

Viena priežastis kodel nekurie žmonės neturi daugiau yra ta kad jie nenori daugiau.

Ką tu nežinai, kas nors kitas gauna užmokestį už žinojimą.

Nebijok "ką žmonės manys" — žmonės nemano apie tave pusiau tiek kiek tu manai jog jie mano.

NAUJIENA VISIEMS MOKSLĄ MYLINTIEMS

"ARTOJAS" pradedant su Lapkričio mėnesiu spausdina labai žingeidų veikalą — tokį indomų kaip buvo "Dausų Kolumbas". Šis naujas ilgas veikalas yra **"Dviejų Laivų Nuotikiai — Kelionėse po Šiaurės Žemes"**. Mes žinom apie savo gyvenamas sritis daug, bet nieko nežinom apie šiaurės karaliją kur žiemą per šešis mėnesius buna naktis be paliovos, o vasarą — per tiek pat laiko diena be paliovos. Tenai žiemą saulė neužteka visai, o vasarą viesai nenusileidžia: ji apeina ratu danguje ir vėl pasirodo rytuose. — Užsirašykit "Artoją" dabar, reikalaukit Lapkričio numerio kuriame telpa to veikalo pradžia. Užrašykit jį saviškiams Lietuvon — tai yra mokslas apie žemę ant kurios mes vaikščiojam—stebuklai astronomiškos saulinės sistemos tvarkos.

Amerikoje Metams Lietuvon $1.25. Pavienis numeris 10c.

"ARTOJAS" Cleveland, Ohio.

Musų Kaimynai Dausose

Žvaigždės kurias Mes Tankiai Matome - - - - Parengė K. S. K.

(Tąsa iš pereito num.)

Allen sako kad užtekėjimas ir nusileidimas Sirijaus buvo reguliariai užžymima Chaldėjoj apie 500 metų prieš Kristų, ir jog tai yra vienatinė žvaigždė koki žinoma užtikta visiškai aiškiai užžymėta Egipto rekorduose, jo hieroglyfai įvairiose vietose rasta ant monumentų ir maldnamių sienų per visą tą Niliaus žemę. Sulyg Blake, hieroglyfai perstatą Sirijų buvo skirtingi pagal pareigų kokias Egiptėnai tai žvaigždei buvo priskyrę. Kuomet jie norėjo pagerbti ją kaipo pradėtoją meto, ji buvo perstatyta kaipo sargas su raktais, arba vėl, jis buvo piešiama su dviem galvom, viena seno žmogaus reiškiančio praeinantį metą, kita jaunos ypatos perstatančios užeinantį metą. Kuomet norėta perstatyt jį persergstintį žmones apie užeinantį Niliaus užtvinimą, jį piešž šunies pavidale."

Rašytoja Martin šitaip atsiliepia apie šią garbingą saulę: "Jis ateina turtingai išsipuošęs daugybėj spalvų, smarkiai mirgsinčių, ir su kožnu judėjimu keičiasi spalvoj nuo rubininio ant safiro ir emeraldo ir ametisto. Kilant augštyn ir augštyn ant dangaus, jis įgauna didesnio pastovumo ir jo spinduliai dabar liejas kaip skaisčiausio deimanto, ne tyro balto, bet biskį nudažyto geltonumu."

Blake paduoda sekantį žingeidų apipiešimą Sirijaus jo rolėj kaipo pranešėjo Niliaus užtvinimo:

"Ši žvaigždė matosi buvus arti sujungta su Egiptu ir įgavo savo vardą iš tos šalies sekančiu budu: Užtvinimas Niliaus visada prasidėdavo po užėjimo Eteziško vėjo (tai yra metinis periodinis vėjas), kuris, pusdamas iš šiaurės į piętus apie tą laiką kaip saulė praeina pro apačia Krabo žvaigždžių, nupučia miglas į pietus ir surenka jas toj šalyj kur Nilius gauna savo vandenis, tenai atsibuna dideli lietųs na ir užeina tvanai. Didžiausia svarba buvo prikergta tos žvaigždės pasirodymo laiku nuspėjimui tvanų prasidėjimo, taip kad žmonės galėdavo prisirengti reikmenų ir laiku išeiti į saugias vietas. Mėnulis šiame atsitikime neturėjo reikšmės, bet žvaigždės turėjo, kadangi užtvinimai prasidėdavo kuomet saulė buvo Levo konsteliacijoj. Šiuo laiku Krabo žvaigždės buvo matomos rytmečio laiku, bet su jomis tam tikrame tolume nuo ekliptiko, Sirijus tekėjo. Rytinis tekėjimas šios žvaigždės buvo tikras nulėminimas užeinančio užtvinimo. Žmonėms ji rodės persergėjimo žvaigždė kurios pirmu pasirodymu išvakaro jiems reikėjo buti gatavais persinešti į saugesnes vietas, ir taip ji atstovavo kiekvienai šeimynai kaipo ištikimas šuo, ko delei jie ir davė žvaigždei vardą Šuo, arba Sargas, Egiptiškas Anubis, Foinikiškai Hannobeach."

Sirijus, delei didelio patarnavimo kokį jis teikė Egiptui, buvo jų laikomas didelėj pagarboj ir vadina jį "Niliaus Žvaigžde". Po vardu Anubis jis buvo padievintas, ir šis dievas buvo emblematiškai atvaizdintas žmogaus pavidale su šunies galva. Ji taipgi buvo garbinama po vardais "Sothis" ir "Sihor".

Sirijus taipgi Egiptėnams buvo žinomas kaipo "Isis" ir "Osiris". Apleidus pirmą raidę nuo pastarojo vardo, mes gaunam "Siris", kuris vardas yra labai panašus moderniškam tos žvaigždės titului.

Kiti Egiptiški vardai tai žvaigždei buvo "Thoth" ar "Tajaut", kas reiškia "Šuo", "Hathor", lojikas, sargas, o Philoj ta žvaigždė buvo vadinama "Sati".

Sirijus buvo garbinama Niliaus pakraščiais daug pirmiau negu buvo girdima apie Romą. Jo pagarbai buvo išstatyta daug maldnamių tokių milžiniškų savo architekturos proporcijomis kad net sukeltų nusistebėjimą ir žingeidumą net šiuose didžiųjų budavonių amžiuose.

Lockyer atrado septynis Egipto maldnamius taip pabudavotus kad spinduliai šios skaisčios žvaigždės tekant ar nusileidžiant atsimušė iki viduriniojo altoriaus, šventųjų šventosios vietos. Šis architekturos pavyzdis vadinama orientacija. Žymiausias iš tokių maldnamių pašvęstų Sirijui buvo Isizos dievnamis Denderoj, kur Sirijus buvo žinomas vardu "Jos Didybė Denderoj". Tame maldnamyje tekančio Sisijaus spinduliai persviedė per ilgą mi... niškų piliorių vistą ir apšvietė tolime... maldnamio kraštus. Koks stebėtinas vaizdas turėjo buti toj tamsioj budavonėj, pilnoj žmonių tyliai meldžiančiųsi, kuomet viduje staigu pasimatė spindulis sidabrinės šviesos, kuris nuliejo marmurinį altorių atspindžiu atėjusiu iš begalinių tolybių, tas spindulis kuris prasidėjo savo kelionę aštuoni metai pirm to negu jis ten pasirodė, nors tie tėmytojai visai apie tai nežinojo.

Maldnamio kunigai, apsipažinę dalimai su astronomiškomis pasakomis, gerai žinojo psichologišką momentą kokis įvyksta to spindulio pasirodyme, ir tolimesniam padidinimui savo galybės žmonėse, ir intikrinimui jog jie yra apdovanoti viršgamtiškomis jiegomis, jie taip sutvarkė apeigas kad didžiausias galimas prietaringas efektas apsireikštų tos žvaigždės pasirodyme viduje. Žmonių sukilusiam upe laukimas žvaigždės pasirodant, ir jų troškimas matyt tą ką jie be abejo laikė augščiausios esybės galybės apreiškimu, sudarė tuos įvykius ilgai atmintinais, ir patį atsitikimą darė vienu iš didžiausios reiškmės jų gentėje.

(Bus daugiau)

VISI DIDIEJI ŠERNO RAŠTAI

1147. Apie žemę ir kitus svietus, jų buvį ir pabaigą. Pagal Heiparną, Falbą ir kitus sutaisė Šernas. Aprašo, kas yra žemė, saulė, žvaigždės, mėnulis, planetos, Su 30 astronomiškų paveikslų. Chicago, Ill., 1896, p. 255 ..... 1.25
Ta pati apdaryta 2.00

1155. Biologija arba mokslas apie daiktus. Pagal prof. Nusbaumą sutaisė Šernas. Mokslas, kokiu budu radosi gyvi sutvėrimai ant musų žemės, kaip jie vystėsi, pradėjus nuo amžių vabalėlių, iki daėjo lig paukščių, žvėrių ir paties žmogaus. Su paveikslėliais. Chicago, Ill., 1901, pusl. 147 ..... 60c

1187. Gamtos pajiegos ir kaip iš jų naudotis. Pagal Bitnerį sutaisė Šernas. Knyga su daugybe paveikslų, įvairių mašinerijų ir kitokių prietaisų, išnaudojimui gamtos pajiegių. Chicago, Ill., 1906, pusl. 238 ..... 1.00
Gražiais audimo apdarais 1.75

1230. Oras, šviesa ir šiluma. Lekcija Prof. Blochman'o. Sutaisė Šernas. Visiems suprantamai aprašyta ypatybės chemiško ir fiziško proceso, aiškesniam parodimui, kurio yra daugelis tam tikrų paveikslėlių. Chicago, 1907, p. 138 .... 55c

1237. Paėjimos organiško svieto. Pagal Bitnerį sutaisė Šernas. Knyga didelės moksliškos vertės. Ji aprašo tvėrimąsi viso sutvėrimo ir visų gamtos sutvertų daiktų. Su paveikslėliais. Chicago, 1905, pusl. 137 ..... 55c

1243. Senų gadynių išnykę gyvi sutvėrimai. Pagal Hutchinsoną sutaisė Šernas. Su paveikslėliais. Aprašo seniausių gadynių vairius sutvėrimus, gyvenusius ant žemės dar prieš atsiradimą žmogaus. Šiądien tų sutvėrimų kunas žmonės, kasdami gilius šulinius, kanalus, arba imdami iš žemės anglis, randa giliai palaidotus žemėje. Tulų sutvėrimų atrado čielus, nesugadintus kunus, užklotus keliolikos sieksnių stora žemės eile. Mokslinčiai, pagal storumą ir senumą žemės sluogsnių, kuriuose tų sutvėrimų kunas randa, gali spręsti, kaip sena yra žemė ir kaip seniai žmogus ant jos atsirado. Chicago, Ill. 1900, pusl. 370 ..... 1.75
Ta pati apdaryea 2.50

1259. Žvėrys ir Žmogus. Pagal Schmedl'į sutaisė Šernas. Mokslas apie subudavojimą kuno visokių žvėrių, paukščių, sąnarkojų, žarnapilvių ir žmogaus. Kiekvienas žvėris arba gyvis aprašytas kas sau su visomis jo ypatybėmis ir kokią gyvunų giminę jis tveria. Su paveikslėliais. Chicago, 1906, p. 313..... 1.50
Ta pati apdaryta 2.25

1295. Ethnoliogija arba istorija apie žemės tautas. Pagal Dr. H. Haberiadą parašė Šernas. Su paveikslėliais. Aprašo apie visas musų pasaulio žmonių veisles, arba rasas. Ji parodo visų viešpatysčių, visų žemės kraštų ir net mažiausių salelių žmonės ir jų kilmes, parvą, tikėjimą, papročius, užsiėmimą ir abelnai viską. Chicako, Ill. 1903, pusl. 667 ..... 3.00
Apdaryta audimo viršeliais 4.00

1383. Rašto Istorija. Pagal A. B. Schnitzerį sutaisė Šernas. Aprašo, kokiu budu žmonės rašyti išmoko, kaip išdirbo sau raštą kiekviena žmonių tauta, koki buvo raštai senavėje dang metų prieš Kristų, kada žmonės vietoje rašto vartojo mazgelius ant šniurų. Išpjaustymus ant medžio, iškapojimus ant akmens, piešė paveikslus, ir tik nesenai priėjo iki šiądienninio alfabetot (litar), su kuriuom dabar gali parašyti kiekvieną žodį ir viską apkalbėti taip gerai, kaip ir gyvu žodžiu. Chicago, 1905, pusl. 304 ..... 1.75
Ta pati apdaryta 2.50

1989. Nematomi priešai ir draugai žmonių. Pagal Bitnerį sutaisė Šernas. Aprašymas smulkiausių bakterijų, gimdančių visokias ligas pas žmones, jų susekimas, vystymasi ir tt. Su paveikslėliais. Chicago, 1905, p. 113 ..... 45c

Reikalaukit "Dirvos" Knygyne

DAINOS IR MUZIKA

¶Chorų mokytojai, pianistai, solistai, vyrai ir merginos, ras sau tinkamų muzikos ir dainų gabalėlių žymiausių musų kompozitorių pereituose numeriuose čia talpintame Dainų ir Muzikos Kataloge. Jų tarpe yra ir senesnių ir naujausių, dar niekur nenaudotų gaidų. ¶Pasirinkę sau patinkamas, siųskite užsakymus sykiu su pinigais adresuodami "DIRVOS" Knygynui.

"D... Administracija

FOKOSINIS LIGŲ UŽSIKRĖTIMAS
(Žiupsnelis Žinių apie Sveikatą)

Senovės laikuose, jeigu ypatai skaudėdavo galvą, buvo manoma kad priežastis galvos skaudėjimo visuomet randasi galvoje. Net ir šiandieną dar yra tokių tamsių žmonelių kurie eina į vaistinyčią be daktaro recepto ir perka įvairias patentuotas proškas nuo galvos skaudėjimo. Visai niekam į mintį neužeina ar ištikrųjų galvos skaudėjimas paeina iš galvos. Arba, duokim sau, jeigu ypatai skauda akis, pilvą, gerklę, etc., vis budavo prisilaikoma tos nuomonės kad skaudėjimo priežastis randasi ten kur žmogus jaučia skaudėjimą.

Tečiau šiandieną jau yra aiškiai žinoma kad skaudėjimo priežastis gali buti kitoje dalyje kuno.

Fokosinis ligų užsikrėtimas reiškia jog tikra priežastis ligos gali rastis vienoje dalyje kuno, o jaučiamas skaudėjimas gali buti visai kitoje.

Kad suradus fokosinę ligų užsikrėtimo priežastį nėra tai visai lengvas dalykas. Kartais net ir daug metų praktikuojantis ir abelnai patyręs gydytojas gali padaryti klaidą — reiškia nesurasti tikros priežasties, o ką jau bekalbėti apie šiaip sau daktarėlius. Todel jeigu ypatai kas nors kenkia pilve, arba viduriai gerai nedirba, dar nereiškia kad jau ten vystosi vėžio liga ir reikalinga daryt operaciją.

Tokios ligos gali paeiti nuo foksinio ligų užsikrėtimo, kaip tai: širdies ligos, arterijų sukietėjimas, neuralgija, nervų įsikarščiavimas, galvos skaudėjimas, reumatizmas, įvairios akių ligos, pilvo votis, etc.

Daug yra tokių nuotikių kad žmogus atrodo sveikas, visos jo kuno dalįs atrodo tvirtos ir normališkos, tečiau skundžiasi jis kad kartas nuo karto jam apsireiškia muskulų-raumenų skaudėjimas, randasi nenormalis sąnarių štyvumas, ir tankiai sunku esti vaikščioti. Tankiai jisai turi galvos skaudėjimą. Suglaudus visas tas priežastis, jį padaro neliųksmiu ir suniurusiu žmogumi.

Pavyzdžio delei galima padaryti tokias išvadas: Jeigu ypatai yra išpuvę ir puliuoti dantįs, nuo tos priežasties gali apsireikšti užsikrėtimas ligų tolesnėse dalyse kuno ir pasikartoti įvairus skaudėjimai. Arba ir vėl, ypatai tampa užmuštas ir išimtas danties nervas, pasitaiko jį negerai užtaisyti, tada apie danties šaknis atsiranda įvairios puliavos vietos ir nuo to gali paeiti užsikrėtimas ligų kitose dalyse kuno.

Daug yra tokių nuotikių kad ypatai skauda galvą, bet tikra priežastis galvos skaudėjimo paeina nuo akių, ypatingai optiškai defektivių. Tokių ypatų akįs yra anatomiškai deformiškos; kaipo tokios, jos negali normališkai funkcijuoti Kadangi galvos funkcijos jungiasi su visomis dalimis žmogaus kuno tai tokiu budu, be abejo, gali įvykti iritacija netiesioginiu budu į galvą ir visuomet pasikartoti galvos skaudėjimas, o pati svarbiausi skaudėjimo priežastis buti akyse.

Butų galima nurodyti daug pavyzdžių apie fokosinį ligų užsikrėtimą, bet užteks ir tiek. Rašytojas šių žodžių neturėjo tikslo mokyti paprastus skaitytojus anatomijos, fiziologijos, arba diagnozą (ligų patyrimą). Tokie dalykai yra mokinama tam tikrose įstaigose. Vien rašoma su ta minčia kad parodyt žmonėms jog nevisuomet yra ligos priežastis ten kur jaučiama netų suversta į jures, tiktai nelaimė žuvims."

Dr. J. Šemoliunas.

Seattle, Wash. —Staiga inpuolęs į kaimyno namus, vienas žmogus nušovė tris jo vaikus, pirmiausia paliepęs tėvui prasišalinti į kitą kambarį. Po to žmogžudis pats save nusišovė.

Garsaus Lietuvių artisto A. Žmuidzinavičiaus spalvuotos atvirutės

Pasirinkit vardais iš šių:

Prie darbo	5c
Palanga, Naglio kalnas	5c
Susigriežimas	5c
Lietuvos Ežerai	5c
Dravės	5c
Regėjimas	5c
Nerys	5c
Giedras Vakaras	5c
Tyrinėjimas	5c
Liudnas Kraštas	5c
Kauno Apielinkėse Vasarą	5c
Palanga. Jajuryje	5c
Nemunas ties Kaunu	5c
Į Šviesią Praeitį	5c
Murmano Kraštas	5c

Pinigus siųskit sykiu su užsakymu. Galima siųst pačto markėmis.

"DIRVA"
7907 Superior Av. Cleveland, O.

PAJIEŠKAU Jono Breivio, iš Dudurinės kaimo, Piniavos val., Panevėžio apsk. 15 metų kaip Amerikoj. Prieš karę dirbo miškuose. Dabar nežinau kur. Meldžiu pranešti kitų arba ji patį atsišaukti. (52)
V. BALČIUNAS
13515 Crennell Ave. Cleveland, O.

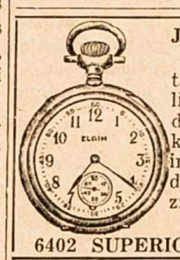

J. LAZICKAS
Parduoda ir taiso laikrodėlius ir laikrodžius ir visokius auksinius ir deimantinius dalykus ir muzikališkus instrumentus.
6402 SUPERIOR AVE.

Jis linksmas, nes turi
BAMBINO
Vaisbaženklis Reg. S. V. Pat. Biure
Kudikiai mėgsta jį!
Jie prašo daugiau!
Bambino yra geriausia gyduolė nuo užkietėjimo, diegimo ir kitų vidurių suirimų. Veikia greitai ir visiškai. Jis yra geriausias kudikių draugas.
35c. aptiekose arba už 40c. prisiunčiame tiesiai iš labaratorijos.
F. AD. RICHTER & CO.
104-114 So. 4th St.
Brooklyn, N. Y.

Gydytojas ir Chirurgas
DR. ADOMAS SZCZYTKOWSKI
982 E. 79 St., Cleveland, O.
— Telefonai —
Rosedale 5758, Princeton 431
Valandos: tik vakarais nuo 7 iki 9 val.
Nedėldieniais nuo 3 iki 4 v.al

Kad ir prastesnis butų, bet nėra geresnio kai namie darytas.
Superior Home Supply
6401 SUPERIOR AVE.
CLEVELAND, O.
STIKLAI, MOLINIAI
INDAI IR PUODAI
Raugas ir Apinės
Speciališkumas.
8707 BUCKEYE RD.

PINIGAI

Nepastovus gyvenimas Lietuvoje verčia jusų gimines atsižvelgti į jus ir prašyti pagalbos pinigais. O per kur geriausia siųsti pinigus? Ar verta eit pas svetimtaučius ir ant rytojaus gailėtis kad netinkamai, nelaiku, nepilnai nusiuntė jusų pinigus? "Dirvos" Agentura patarnauja savo skaitytojams ir abelnai Lietuviams pinigų persiuntime. Viskas ko reikia tik ateikit Ofisan, arba iš kitur prisiųskit sumą kiek norit kad jusiškiai gautų Lietuvoje.

Persiuntimas, $1.50 už 100 Litų.

Siunčiame ir Amerikos Dolariais.

Laivakortės

Važiuodami į Lietuvą, arba partraukdami iš Lietuvos savo gimines kreipkites Laivakorčių į "Dirvos" Agenturą. Taipgi padaroma visokie popieriai sugryžimui ir atitraukimui giminių, ir Doviernastįs-Įgaliavimai.

"DIRVOS" AGENTURA
7907 Superior Ave.
Cleveland, Ohio.

DR. SMEDLEY, SPECIALISTAS

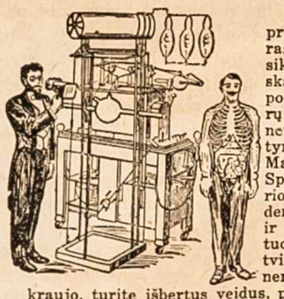

Eikite pas tikrą Specialistą, o ne prie kokių neišlavintų daktarų. Tikras Specialistas arba profesorius nesiklausinės kokia liga sergi ir kur skauda. Jisai pats tą jums pasakys, po išegzaminavimo. Daugybė daktarų užtai negalėjo jus pagydyt kad jie neturėjo užtektinai apsipažinimo ir patyrimo bei neišrado jusų tikros ligos. Mano aparatas Radio-Scope-Raggi-X-Spindulių Roentgeno ir pilnas Bakteriologiškas egzaminavimas kraujo atidengs man tikrą jusų ligos priežastį ir jeigu aš paimsiu jus gydyt, jums tuoj sugryž senoji jusų sveikata ir tvirtybė. Jeigu turite nusilpnėjusius nervus ir kenčiate nuo užnuodijimo kraujo, turite išbertus veidus, pučkus ant viso kuno ir burnos, žaizdas užsisenėjusias kojose — negaiškinkit ilgiau laiko ir neaikvokit pinigo, tuojau ateikit pas mane, o aš po ištyrinėjimo tikrai pasakysiu ar jusų liga yra jau neišgydoma, ir tą padarysiu sąžiningai. Egzaminavimas ir patarimai dovanai, jeigu atsinešit šį apgarsinimą.

DR. SMEDLEY, SPECIALISTAS
10406 Euclid Av. Kampas E. 105th St. Cleveland
ANTROS GRINDYS, KAMBARIS 4.
Ofiso valandos: Nuo 10 ryte iki 4 — nuo 6 iki 8 vakare
Nedėldieniais nuo 10 iki 1.

X-Ray Egzaminavimas $1.00

Jeigu sergi, nežiurint kokia liga butų, arba jei likai be vilties ir nusiminęs, NEUŽSILEISK, nenustok vilties, ateik pas mane. Aš gydau visas speciales ligas vyrų ir moterų, tarp jų KRAUJO, ODOS, SKILVIO, PLAUČIŲ, INKSTŲ, KEPENŲ, NERVŲ, ŠIRDIES, GERKLĖS, NOSIŲ, RAUDONGYSLĖS ir PATRUKIMĄ. Su pagalba X-SPINDULIŲ, ELEKTROS ir savo modernių paskiausių MEDIKALIŲ ir ELEKTRIŠKŲ gydymų pasveiksi greičiausiu galimu laiku.

Paslaptis mano pasisekimo yra mano atsargus tyrinėjimo metodos kas tau kenkia. Aš vartoju X-SPINDULIUS, MIKROSKOPĄ ir CHEMIKALIŠKĄ analizavimą ir visus MOKSLIŠKUS metodus atradimui kame yra ligos priežastis. PAS MANE NĖRA JOKIŲ SPEJIMŲ.

Mano ypatiškas ištyrinėjimas metodų vartojamų EUROPOS KLINIKOSE ir mano 22 metų patyrimas gydyme KEBLIŲ ir UŽSISENĖJUSIŲ LIGŲ vyrų ir moterų duoda man progos jų pagydymui ir mano pasekmės yra pilnai užganėdinančios kiekvienam.

Ar esi suiręs sveikatoje? Ateik pas mane, aš pagelbėsiu tau. Aš vartoju garsųjį Kraujo Vaistą 606 ir 914.

Visokis gydymas yra visiškai BESKAUSMIS. Jus galit pasitikėti ant teisingos opinijos, teisingo apsiėjimo ir geriausio gydymo už KAINĄ KURI BUS JUMS PRIEINAMA. Jeigu jusų liga nera PAGYDOMA, aš tai jums pasakysiu. Jeigu PAGYDOMA jųs pasveiksit visai trumpu laiku.

Aš pats ypatiškai prižiuriu savo pacientus. Viskasžlaikoma paslaptyje. Moteriška yra patarnavimui.

DOCTOR BAILEY, "SPECIALISTAS"
811 Prospect Avenue. Room 302 Standard Theatre Bldg.
CLEVELAND, OHIO
OFISO VALANDOS: 9:30 RYTE IKI 7:30 VAKARE. NEDĖLDIENIAIS 10 IKI 1.
Imk Elevatorių prie ineigos į Standard Teatrą ir važiuok ant Trečių Grindų.

HIPNOTIZMAS

Klausimas: — Kas do per stebuklas ar mokslas yra tas hipnotizmas?

J. Urbonas.

* * *

HIPNOTIZMU vadinama laikinis išėjimas iš normalio žmogaus smegenų, nekenksmingo pobudžio. Hipnotizme ineina daugelis įvairių apsireiškimų tarpais kitaip vadintų, pavyzd.: gyvuliškas magnetizmas, mesmerizmas, verstinas užmigdymas, odyliška spėka, ir tt.

Jau iš neatmenamų laikų hipnotizmas buvo žmonėms žinomas, ir jo formos patėmyta pirmiausia somnambulizme, t. y. miegant vaikščiojime. Yra žinių kad Egipto čėrauninkai buvo apsipažinę su hipnotizmu. Tam tikri laipsniai ekstazo, užsižavėjimas, apalpimas, susijudinimas daugiau ar mažiau apimąs vienokius ar kitokius fanatikus, yra dalimai subendrinta su hipnotizmu, ir juo apimti žmonės gali perkęst sunkenybes ir skausmą, kas esti persunku paprastame stovyje.

Mes tankiai kalbame minėdami žodį "užhipnotizavo", ir tam panašiai. Užhipnotizavimas tam tikra jausminga, kurstančia ar svarbia kalba, sukurstymas žmonių prie ko nors darymo, prie sukilimų ar ko tokio panašaus yra piviršutinė forma hipnotizmo. Daug įkalbėtas, intikrintas ir sugundintas žmogus savaimi yra užhipnotizuotas, nes tada jis pasiduoda kito žmogaus protiškam norui ir daro ką kitas nurodo, pats visai nesvarstydamas ar tame kas gero, kas iš to naudos butų.

Tikresnė forma hipnotizmo yra kada užhipnotizuotas žmogus nustoja savęs visiškai ir daro ką kitas jam sako, liepia ar savo mintijimu nurodo. Tai yra patekimas po kito psichine-protine jiega.

Užhipnotizuoti galima žmones, kurie yra labai jausluš, šitokiu budu: nustatytai leidžiant jam žiurėti, per tam tikrą laiką, į kokį daiktą, žibantį stiklą, spingsėjimą, lėtą supimąsi kokio nors daikto, kaip laikrodžio supyklę, taipgi klausant laikrodėlio taksėjimo. Kitus galima užhipnotizuoti atidžiai žiurint jam į akis ir davimu minties užmigti. Apie 90 nuošimčių žmonių lengvai nuveikiami hipnotizmo, kitų beveik nėra galima užhipnotizuot.

Hipnotizmo yra trįs laipsniai: vienas, kaip minėta, menkutis, kada žmogus savimi jaučiasi ir mąsto, bet esti po kito intaka ką nors daryti. Antras, gilus, kada po kito nurodymais jis viską daro ir net stengiasi atliks punktuališkai, nors išbudęs nežino ką jis darė ir kad darė. Užhipnotizuotas viską daro pagal hiznotizuotojo mintijimo, nereikia žodžiais sakyti ir prie jo buti. Yra žinių kad po hiznotizmo intekme nekurie atlieka vagystes pačiam planuotojui sėdint namie ir tik duodant mintinius telegramus ką tas turi daryti ir kur eiti. Ir, sakoma, užhipnotizuotas vagis geriau išsisaugoja negu šiaip normalis vagilius.

Jau pereitame šimtmetyje plačiai hipnotizmą vartojo daktarai prie gydymo tam tikrų ligų, ir taipgi bandoma hipnotizmą panaudot išgavimui paslapčių iš kriminalistų ir žmogžudžių. Ne visi jį pripažįsta, bet kiti sako jį esant naudingu.

Trečias hipnotizmo laipsnis yra somnambulizmas — miegant vaikščiojimas, kada žmogus yra po savo tam tikra dvasine jiega, visai beveik nepasiduoda kito minties intakai, viską atlieka savaimi nežinodamas kad jis tą daro.

Hipnotizmu galima užmigdyt žmogų kuris negali miegot, ir tokiam nereikia naudot vaistų del miego.

Savu keliu, hipnotizmas yra pavojingas sveikatai, ir tankiai hipnotizuojamos ypatos, kaip esti tam tikruose perstatymuose, gali gauti proto sumišimą ir sveikatos suirimą.

Kiti ir šiaip žmonės tarp save praktikuoja hiznotizmą žaislui kurie biskelį tą nusimano. Jiems pasiseka tulus savo draugus užhipnotizuot-užmigdyt. Tečiau negalima užhipnotizuot tokio kuris nepasiduoda, nors iš kitų tokiu budu pirmiausia išgaunama sutikimas, ir tada jį užhipnotizuojama.

Hipnotizmas paeina nuo Grekų žodžio "ipnos", kas reiškia miegą. Dr. Braid, 1841 m., patyręs jog žmogus galima apmigdyti jam įsižiurėjus į kokį skaistų daiktą, davė tam dalykui vardą "hipnotizmas". Prie to jis vadinta įvairiomis formomis, nors buvo daugelio gydytojų praktikuojama prie operacijų iki išrasta chloroformas (1848 m.), nuodingas bet prievarta greitai užmigdantis budas.

Kitu sykiu bus: Kas yra tie narkotikai kad už jųjų pardavinėjimą smarkiai baudžiama? Ir apie Aitvarus arba lakstančius velnius.

AUKSO DIEVAITIS

Idant nors vieną širdį suraminti,
Našlaičiui vieną ašarą nubraukti,
Sužeistą paukštį lizdan pasodinti —
Visgi ne tuščią buvio tinklą traukti.

Kokis nuobodus pasaulio tuštumas,
Visur jį valdo pinigas, mamona,
Visuose matos pinigo godumas —
Nuo žėko iki augščiausio valdono.

Prieš auksą lenkias, garbin, myli, tiki,
Gyvastį brolio už auksą parduoda.
Ar jie tą žino, pamanau ne sykį,
Kad jis jų dievas — jų visa paguoda?

Kam gi tai visa, kam tokis godumas?
Kit's savo turto aprėbti negali,
Intempia visą savo sumanumą,
Neteisiu budu vien skriaudžia bedalį.

O statos didžiais, pasaulio valdovais,
Didžiuojas galį menkesnį nuskriausti,
Nuo jo atimti menką kąsnį duonos
Kad daugiau skrynion aukso susirausti.

Reikia gailėtis tų žmonių silpnybės,
Kankiniais yra jie savo godumo,
Vis negana jiems, vis kitiems pavydi,
Jie nepažįsta sąžinės ramumo.

Godum's, pavydas jei kada pranyktų,
Artimo meilė pasaulyj žydėtų,
Tada tai rojus ant žemės įvyktų —
Visi kaip broliai viens kitą mylėtų.

Eleonora.

ŽIEMOS LAIKAS ŠILE

Sniego žemčiugai ant medžių bira,
Eglių šakelės ik žemės sviра,

Šile žalusis, tau yr' kankynė,
Užėjo žiauri žiemos gadynė.

Apleido tave linksmi paukšteliai,
Taipgi pražuvo kur tai žvėreliai.

Bet tu, šišeli, esi slaptingas,
Kad ir žiemužėj esi vaizdingas.

Keičiasi spalvos žalia į baltą,
Oras tyriausias, nors žiemą šalta.

Nuo šviesios saulės sniegas žvilgena,
Jo milijonai krislų mirgena.

Ramu klausyti sniego kuždėsio,
Siela suvirpa tuoj prie ilgėsio.

J. Gogelis.

Gerkanis.

SENIAUSIAS LAIKRAŠTIS

Seniausias pasaulyj laikraštis yra King Pau, "Sostinės Lapas", leidžiamas Pekine, Chinijoj. Jo pirmas numeris buvo išleistas 911 metuose po Kristaus, tečiau per daugybę metų jis buvo išleidžiama nereguliariai. Nuo 1351 metų išeidinėjo kas savaitė tam tikro nustatyto pavidalo. Bėgyje dabartinio šimtmečio King Pau išeina kasdien per pietus. Jis spausdinama ant geltono popierio. Jį redaguoja šeši nariai Mokslų Akademijos. Juos paskiria Chinų valdžia. Jo išeina nuo 13,000 iki 14,000 kasdien.

Septyni Senojo Pasaulio Stebuklai

Septyni Senojo Pasaulio stebuklai — svarbus mokliško tyrinėjimo aprašymas septynių ankstyvosios civilizacijos didelių žmogaus darbų kurie per amžius nerado dar sau lygių pabudavojimų. Apimama: 1—Egipto Karaliaus Khufo Kapas; 2—Babilono Miesto Sienos; 3—Olympijos Zeuso Stabas; 4—Dievės Dienos Šventinyčia; 5—Karaliaus Mausalio Kapas; 6—Rhodes Salos Stovyla; 7—Aleksandrijos žibintuvas. Iš Edgar J. Banks vertė K. S. Karpavičius. Su paveikslais, virš 200 pusl. $1.00

Attilos Siaubimas Lietuvių Kraštais. Svarbus istoriškas aprašymas senovės Hunų siaubimo po Europą ir Aziją bei Lietuvių kraštuose. Su paveikslais. Parašė J. O. Širvydas. 208 p. 1.00

Drutais audimo apdarais 1.50

Laimės Bejieškant. Rinkinys vaizdelių iš Amerikos lietuvių gyvenimo ir tt. Parašė Pr. Bajoras (su autoriaus paveikslu). 107 pusl. ..... .35

Teisybės Pasakos. Rankius įvairių gražių apsakymėlių, pritaikintų prie žmonių apsiėjimų ir budo. Sutaisė M. Šalčius. Cleveland, O. 1918, pusl. 67. .... .25

Reikalaukit "Dirvos" Knygyne

JUOKIS

ir Svietas juoksis sykiu su tavimi

VYRO PRAŽUTIS

Prakeiktas svietas
Ir jo gerybės,
Liko man vienos
Tiktai kartybės.

Gaila kad žmogus
Nors ir paklysti,
Manyt jog žuvęs
Visai nedrysti.

Tolyn eini vis,
Žengi į gelmę,
Bet vis svajoji
Vejąsis laimę.

Kiek aš vaikščiojau,
Paskui sekiojau,
Dabar ant galo
Visko nustojau.

Daina ši mano
Apie mergeles,
Kurios išvedė
Mane iš kelio.

Katrą išvydau,
Sekti norėjau,
O ją priėjęs,
Viską padėjau.

Ta kai apleido,
Kitą jieškojau,
Ir taip nevertas
Niekam pastojau.

Nei viena jųjų
Nerodė meilės,
O tik padėjo
Brist į nelaimes.

Po laik nors yra,
Matau pražuvęs,
O! kad gudresnis
Nors kiek buč' buvęs....

Nemesius.

Nuo Juokų Red.: Štai yra antros gerb. Nemesiaus eilės apsakančios jo bėdas. Ir jis apsako atvirai kaip jis pats pergyveno ir kur dabar atsidurė.

Tokie apsireiškimai dedas kas diena, kas valanda, minuta ir sekunda, ir vis žmonės brenda į balą manydami jog meilę ir laimę vejasi sekdami paskui mergas.

Jau iš senovės laikų yra pasakos apie tokius atsitikimus, o ir iki šiai dienai vyrai nepasimokino.

Štai yra pasaka apie garsią undinę Lorelei, kuri skaluotoj saloj gyveno ir savo gražiomis dainomis viliojo vyrus žuvininkus pro šalį praplaukiančius; ji taip gražiai dainuodavo kad savo balsu užžavėdavo kiekvieną, ir niekas neištruko iš jos — ir iš pražuties tenai nuvykęs.

Del gražios Kleopatros žavėjimų ir Markas Antonius kotik nepražudė Romos imperijos, ir yra daug kitų tam panašių atsitikimų.

Tik vienas Odysejus ką išvengė moteriškų pagundų ir išsigelbėjo nuo tokios pražuties į kurią vyrai paskui moteris sekiodami patenka. Odysejus, po garsios Trojos karės (apie kurią jau čia minėjome) gryžo atgal, jo laivas sudužo, jis su keliais kareiviais-vairininkais valtyje klaidžiojo po Aigajos jurę ir salas. Jam reikėjo pravažiuot pro vieną salą kur irgi gyveno panašios Lorelei moterįs, bet jų buvo daug. Jos visus vyrus tenai priviliodavo savo gražiomis dainomis ir pražudydavo. Persergėtas apie tai, Odysejus, daplaukus netoli tos salos, liepė savo jureiviams užsikimšt vašku ausis, o jį patį pririšt prie stiebo ir nepaliuosuot nors jis labiausia reikalautų, iki nepraplauks pro tą salą. Tik per tokias kančias Odysejus išliko pats ir savo jureivius išgelbėjo nuo pražuvimo toje saloje. O kurie vyrai neturėjo gana tvirtumo, tada ir dabar, tie visada lieka visokių moterų aukomis.

Nors vėlai, nenorime parleisti nepatėmiję ką mes matėme "Artojo" gruodžio num. Ištikro, tenai pasipylė meilės aidai, kaip niekad kitados, nes beveik visos eilės buvo tik apie meilę. Gerb. Bajoras, gerb. Atos, gerb. Prometejus tik lieja savo meilės jausmus, ir tokius karštus kaip užžavėti gegužio grože po mėlyna nakties padange su mergele budami.

Bet vis smagiau tokius dalykus skaityti ir jausti kad pasaulyje dar neišnykus meilė, negu klausyti tik pagiežą, prakeiksmą ir pasmerkimą viso. Poezija ir yra sutverta išreiškimui meilės, bet ją pasinaudojo kiti visokiems kitomiems tikslams ir neapikantai skleisti.

Linksmai praleidę Kalėdas, norime čia išreikšti palinkėjimo laimingų naujų metų visiems musų bendrams-laikraščiams ir jų redaktoriams. Naujus metus rašome su mažom raidėm (n ir m) delto kad mes linkime laimės ir gerovės per visus ateinančius metus kurie bus nauji, o ne tik Naujų Metų dienoj.

Kiekvienas Lietuviškas laikraštis pasaulyje, kas savaitė ar kas dien, ar kaip kitaip neperiodiniai išeinantis, atsilanko pas mus, ir mes jiems visiems siunčiame savo. Skaitome gavę kitus laikraščius ir tėmijame ką gero kuris turi, kokiu tikslu jis išeina, ką nori žmonėms suteikt ir ko iš žmonių nori.

Ir liudna pasakyti kad nei vienas beveik laikraštėlis nerodo žmonėms meilės, nerodo pavyzdžio doros, neveda į apšvietos kelią, o tik užpiltas neapikanta, pagieža, pašaipa, koliojimais, išmetinėjimais ant kitų pažiurų žmonių; nori tokiais raštais atgrąsinti savo skaitytojus nuo kitų žmonių, nuo kitų pažiurų, nuo pažinimo visų gyvenimo pusių ir laikyti jų akis užrištas savo dėmėta skarele.

Paskui sėdi sau ir mislini: juk ir geru butų galima tą patį atsiekt kaip ir neapikanta, ar net daugiau. Niekad kito nenubausi apšmeižtas ji, paniekindamas jį, o tik parodysi savo netobulumą, neturėjimą žmoniškumo, žemumą, ir tt. Žvėris pamatęs žvėrį ištolo ima kaukti ir riaumoti, ir puolasi vienas kitą suėsti. Žmonės vienas kito neėda, bet dar nepametė savo žvėriškų instinktų kąsti kitą pamačius, drėbti kitam į veidą purvą. Redaktoriai daug didesniame saike parodo savo žvėriškumus turėdami tokias plačias gerkles kaip dideli yra jų laikraščiai, ir jie kanda kiekvieną kuris tik ne jų plauko išrodo.

Linkime kad tas viskas pradėtų nykti. Neišnaikinsim viena diena, vienais metais. Reikia tą išaugti.

Nuo dabar, vietoj du syk kitą už save protingesnį žmogų kvailu pavadinus tame pačiame straipsnyje, pavadinkit tik vieną sykį; jau busit pusiau tobulesni. Vietoj dusyk iškeikti kitų pažiurų žmogų, iškeikit jį tik sykį; pusiau jusų burnelės bus mandagesnės. Vietoj du sykiu apšaukt kitą niekšu, pasakykit tai tik vieną sykį. Tiek laiko sutaupydami turėsit kada pamislyt ant kiek patįs esat naudingi, ir gal galėsit padaryt ką nors gero tiems žmoneliams kuriuos savo laikraščiuose iki šiolei tik mulkinot.

J. Gogelis, kuris daugiausia tik poezija užsiima, atsiuntė mums Kalėdinį pasveikinimą proza sekantį:

Linkiu "Dirvai" laimingiausių naujų 1923 metų; linkiu nuo širdies kad kiekvienas Lietuvis pamylėtų "Dirvą" ir semtų iš jos triškantį skaistų mokslą kuris stiprina sielą! Linkiu kad "Dirva" ant ateinančių metų dar daugiau galėtų skleisti mokslo žinių, o tos žinios yra tai brangiausias musų sielos turtas!

Taipgi linkiu geriausios kloties Juokų Skyriui, kad visada jis butų pilnas juokų, o rašytojai į šį Skyrių ir visi "poetai" kad stovėtų eilėj su savo raštais, tokioj eilėj kaip Rusijoj žmonės stovi prie duonos krautuvių.

Gerb. Eleonora prisiuntė šitokį pasveikinimą:

Lai Kalėdų žvaigždė šviesi
Spindulius ties langu skleidžia,
Lai svajonių jųs lukėsis
Pildosi, ko širdis geidžia.

Nors mažai gavome linkėjimų (kurie tinka talpinti į šį Skyrių), tečiau pasitenkiname ir tuomi, ir išreiškiame savo širdingiausį AČIU.

Smagiausia mums žinia ant Kalėdų yra tai šita, nuo gerb. Jono P. Gasson, iš Pittsfield, Mass. Ji atsiduoda garsia bibliška pasaka apie "Sunų Paklydusį", ir taipgi yra Lietuviška daina toj pačioj temoj. Gerb. Gasson rašo: Praslinko gana ilgas laikas kaip aš persiskyriau su 'Dirva' ir maniau kad daugiau 'Dirva' mano stuboj nesilankys. Bet pamėginęs kitus laikraščius nesuradau geresnio, ir kreipiuosi atgal pas tamistas ir malonėčiau kad siustumet man 'Dirvą' ant visų metų."

SPAUDOS darbus gerai padaro toki spaustuvė, kuri turi įrengus visas naujausias mašinas ir užlaiko praktiškus darbininkus.

'Dirvos' spaustuvė atlieka visokius spaudos darbus, kaip tai visokio didžio Ballams Plakatus, Kortas, Tikietus, Čekius ir tt.; Draugystėms Konstitucijas, Paliudijimus, Ligonių Lankymo Blankas, Mokesčių Knygeles, Komisijoms Blankas, Pasportus ir kitokias reikalingas Blankas;

Biznieriams darome— Laiškus, Konvertus ir įvairios rųšies Korteles-Garsinimus; taipgi spausdiname dideles Kortas.

Darbus padarom visokiomis spalvomis, padarom Paveikslus-Cuts ir pagal užsakymo spausdiname kiekvieną dalykėlį nuo paprasčiausio iki didžiausim.

Musų uždaotis atlikti
GERAI
GRAŽIAI
GREITAI

Greitus užsakymus siunčiam Special Delivery.

Prospect 202.

Dr. T. A. Hanlen

DANTISTAS

Ofiso valandos: Nuo 8 ryto iki 7 valandai vakaro

1395 E. 9 Street
Cleveland, Ohio.

DR. J. ŠEMOLIUNAS
Akių Gydytojas

Ofiso valandos
10 ryte iki 12
2 iki 5 po piet
Nedėliomis
nuo 10 iki 12
Vakarais ofisas atdaras nuo 7 iki 8
E. 79 ir St. Clair (virš Aptiekos)
Ineiga iš E. 79th Street
Telefonas Randolph 1906

LOUIS EISENBERG
Turi Geležinių Daiktų, Pečių, Kvarbų, Varnišių, Cinuoja, Lieja ir Stogams dangalų
1169 East 79th St. N. E.
Princeton 1337-K

IETUVON PER 10 DIENŲ

Vienatinis vandeniu kelias Lietuvon per Southamptoną ant Milžinų laivų

AQUITANIA 45,647 tonų
MAURETANIA 30,704 tonų
BERENGARIA

Apleidžia New Yorką kas Utarninkas. Greitas persėdimas Southamptone. Lietuviai ypatiškai lydimi.

Į (2ra kl. $150.00) Karės tak-Piliavą (3čia kl. 106.50) sai ekstra

KELEIVIAI IŠ LIETUVOS sėda laivan Piliavoj važiuojant į Southamptoną ir ten persėda ant Milžinų laivų. Plaukia kas savaitė.

Greičiausi laivai pasaulyje.

Informacijų del kainų ir reikalingų dokumentų atvažiuojantiems keleiviams galite gauti nuo bile agento. Reikalaukit. Jų yra ir jusų mieste arba apielinkėj.

Artistiški Paveikslai

Mano fotofragijų studija yra įrengta pagal augštos klesos reikalavimų, nes pats esu praktikavęs didžiausiose Clevelando studijose. Traukiu paveikslus pavienių ypatų, grupių, šeimynų, vestuvių, vaikų ir šiaip kokie tik reikalinga. Kainos dabar yra dikčiai nupigintos, todel pasinaudokit proga.

Didinu paveikslus nuo mažų gautų iš Lietuvos ir pritaikau artistiškus rėmus. Taipgi traukiu paveikslus ant pasportų išvažiuojantiems ir ant registracijos aplikacijų reikalingus.

ANTANAS BARTKUS
1197 East 79th Street Cleveland, Ohio

Pakirpti plaukai ir pleiskanos nėra maloni kombinacija. Tos nešvarios baltos pleiskanų lupynos sunaikina gražiausius kiekvieno plaukus.

Ruffles

yra mirtinu priešu pleiskanų. Tik kelis kartus panaudojus jus iš galvos visiškai pranyks pleiskonos. Palaikymui sveikos galvos odos ir gražių žvilgančių plaukų, naudokit *Ruffles*.

Kaina 65 centai aptiekose, arba už 75 centus prisiunčiame tiesiai iš labaratorijos.

F. AD. RICHTER & CO.
104-114 So. 4th St. Brooklyn, N. Y.

WAR SAVINGS STAMPS

War Savings Stamps, 1918 m. serijos, sueina Sausio 1, 1923. Kuponų ir registruotų Victory Notų serijos A, B, C, D, E ir F išmokėjimą valdžia skelbia nuo Gruodžio 15, 1922. Visi nuošimčiai už šias valdiškas obligacijas pasibaigs su paminėtomis dienomis.

Kurie turit War Savings Stampų, arba Victory Notų pažymėtais viršuje laikais išsibaigiančių, tuoj perkeiskit juos į pinigus, ir lai jusų pinigai toliau dirba, nes už juos valdžia nuošimčio nemokės.

Atneškit savo War Savings Stamps (1918 serijos) ir padėkit čia ant knygelės. Mes priimsim juos jų pilna verte $5 ir gausit 5 nuošimtį už juos čia nuo dienos padėjimo.

THE A. B. SAVINGS AND LOAN CO.
3352 Superior Ave. Cleveland, Ohio

BANKINĖS VALANDOS — KASDIEN NUO 9 IKI 3. UTARNINKO, KETVERGO IR SUBATOS VAKARAIS ATDARA NUO 6 IKI 8.

Prospect 2420 Central 1766

THE F. W. ZIMMERMAN CO.

Generališki perkraustytojai, vinduotojai ir statytojai bankinių šėpų ir mašinerijų. Rakandus pakuojam, išleidžiam ir sukraunam.

3400 St. Clair Avenue Cleveland, Ohio.

Visi 10-coliniai Abiem Pusėm Rekordai Kainuoja 75 Centai

Padarykit Ilgus Vakarus Linksmais Su Columbia Rekordais

Reikalaukit "Dirvos" Krautuvėj 7907 Superior Ave. Cleveland, Ohio

Imant Šešis Rekordus ar Daugiau Vienu sykiu, Persiuntimą Mes Apmokam

LIETUVIŠKI

E1168 Žvirblelis — V. Vaškevičius, Tenoras, daina.
" Šaltyšius — Daina, kvartetas.
E1170 Smarkus vyras — duetas, juokinga daina.
" Kur bakužė samanota, — daina, M. Bradunienė.
E1246 Giesmė į Panelę Švenčiausią — Soprano.
" Ave Maria — Cello solo.
E1247 Ungarų šokis — Čigonų muzika.
" O kur buvai, dieduk mano — duetas, daina
E1248 Velnias ne boba — I — juokingas dialogas.
" Velnias ne boba — II — monologas.
E1249 Mano palvys — J. Papartis, juokinga daina.
" Bugalteris — J. Papartis — juokinga.
E2223 Draugė — Polka, muzika.
" Pamylėjau vakar — A. Kvederas — Baritonas.
E2224 Mano laivas — A. Kvederas, Baritonas.
" Į Sveikatą — Maršas.
E2225 Einu per dvarelį — Kvartetas, daina.
" Gaila Tėvynės — Muzika.
E2226 Per girią, girelę — Daina, kvartetas.
" Linksminkimės — Muzika.
E2227 Per šilą jojau — daina, kvartetas.
" Žydas statinėje — Polka, orkestra.
E2228 Saulelė nusileido — Daina, kvartetas.
" Parodos maršas — Benas.
E2230 Rach-ciach-ciach ir Krakoviakas — Armonika.
" Po ulicie Motsovoj — Armonika.
E2238 Zlote liscie (Auksiniai lapeliai) Mazurka.
" Moja luba — Maršas — Armonika.
E2340 Vilniaus ruta — daina, kvartetas.
" Drinopolis — Maršas.
E2341 Kas subatos vakarėlį — Daina, kvartetas.
" Nuostabu — Maršas.
E2342 Siuvėja — Glemžų Pranė, Monologas.
" Po dvigalviu ereliu — Maršas.
E2343 Ant vienos galvos — Glemžų Pranė, monologas.
" Žuavų Maršas — Benas.
E2356 Lietuvo Tėvyne musų. — M. Petrauskas.
" Tykiai Nemunėlis teka — M. Petrauskas.
E2357 Birutė — M. Petrauskas.
" Kur banguoja Nemunėlis. M. Petrau as.
E2358 Darbininkų Marsaliotė — M. Petrausl s.
" Sukelkime kovą — M. Petrauskas.
E2359 Nemuno vilnys — Valcas, benas.
" Sudiev — Mazurka. Benas.
E2360 Varpelis — Valcas.
" Mano mielas — Polka.
E2395 Bum čik-čik — Mazurka.
" Dėdienė — Polka — Benas.
E2396 Lapunėlė — Polka-Mazurka.
" Našlys — Benas.
E2397 Kokietka polka ir Klumpakojis — Beno muzika.
" Klumpakojis — Beno muzika.
E2392 Sveiki broliai dainininkai. M. Petrauskas, tenor.
" Ko liudit, sveteliai. — M. Petrauskas, tenoras.
E2393 Saulelė raudona — M. Petrauska.s
" Jojau dieną — M. Petrauskas.
E2394 Už šilingėlį — M. Petrauskas, daina.
" Šių nakcialy (Dzukiška daina). M. Petrauskas.
E2526 Prieš audrą — Valcas, Orkestra.
" Bangos — Valcas, Orkestra.
E2327 Linksmybė — Polka. Orkestra.
" Išdykus mergaitė — Polka. Orkestra.
E2530 Ant bangų — Valcas. Orkestra.
" Kregždutė — Valcas. Orkestra.
E2431 Liuosnoris medėjas — Maršas. Orkestra.
" Vėliavos nešėjas — Maršas. Orkestra.
E2580 Šalies gražybė — Valcas. Armonikų duetas.
" Žuvininkų valcas — Armonikų duetas.
E2581 Gražioji Polka — Armonikų duetas.
" Pavasario rytas — Polka. Armonikų duetas.
E2582 Kalnų augštumose — Valcas. Armonikų duetas.
" Kariškas maršas — Armonikų duetas.
E2651 Vilniaus Maršas — Armonika solo.
" Audra — Mazurka. Armonika solo.
E2652 Raseinių Polka — Armonika solo.
" Kazokas — Valcas, armonika solo.
E2653 Saulei nusileidžiant — Valcas. Orkestra.
" Mano mylimoji — Valcas, orkestra.
E2654 Onutė — Polka. Orkestra.
" Išreiškimas Meilės — Varcas. Orkestra.
E2656 Ant Dunojaus bangų — Valcas. Orkestra.
" Jurių mėlsvumas — Mazurka. Orkestra.
E2704 Tyki mėnulio naktis — Valcas. Orkestra.
" Mėlynos akelės — Valcas. Orkestra.
E2705 Visur linksma — Valcas. Armonika solo.
" Šok į ratą — Mazurka. Armonika solo.
E2706 Žemaičių polka — Armonika solo.
" Gudri — Mazurka. Armonika solo
E2707 Rašėjas ir kaimietis — Orkestra.
" Teklytė — Valcas. Orkestra.
E2709 Ant Dunojaus Bangų — Valcas. Orkestra.
" Brangenybės — Tuo-Step. Orkestra.
E2710 Ispanų šokis — A. Gramm, smuika solo.
" Preludijos — A. Gramm, smuika solo.
E3188 Ant aKlno karklai siubavo — Choras.
" Pasisėjau žalią rutą — Choras.
E3189 Oi Motule — Choras.
" Motuš, Motuše — Choras.
E3190 Trįs berneliai — Duetas, J. ir M. Čižauskai.
" Vakarinė daina — Čižauskų duetas.
E3191 Ant marių krantelio — J. Čižauskas.
" Saulelė Tekėjo — J. Čižauskas.
E3192 Giedu dainelę — M. Čižauskienė, soprano.
" Gebužinė daina — M. Čižauskienė, soprano.
E3242 Oželis — Choras.
" Mes padainuosim — Choras.
E3243 Saulelė raudona — choras.
" Beauštanti aušrelė — Choras.
E3244 Skambančios stygos — Čižauskai, duetas.
" Tu mano motinėle — Čižauskai, duetas.
E3245 Gimtinė šalis — J. Čižauskas, baritonas.
" Sunku gyventi — J. Čižauskas.
E3289 Kur bėga Šešupė — Choras.
" Karvelėli mėlynasis — Choras.
E3290 Ko liudi, putinėli, ko liudi — Choras.
" Loja šunės ant kiemo — Choras.
E3291 Plaukia sau laivelis — M. Čižauskienė.
" Lopšinė — M. Čižauskienė.
E3313 Šukruskime broliai — Choras.
" Eina garsas nuo rubežiaus — choras.
E3314 Dėaukas — Polka — Orkestra.
" Saldžios luputės — Polka. Orkestra.
E3315 Stumbriškių polka. Armonika solo.
" Jurgiuko kazokas — Armonika.
E3316 Polka nuo Rudos — Armonika solo.
" Mažrusiška polka — Armonika.
E3317 Batų čystytojas — Maršas. Švilpimas.
" Saldus buškis — valčas, švilpimas.
E3349 Prirodino seni žmonės — M. Petrauskas.
" Kur tas šaltinėlis — M. Petrauskas.
E3350 Naujoji gadynė — M. Petrauskas.
" Dainius — M. Petrauskas.

E3372 Rusiškas Bulgaras — Orkestra.
" Rusiškos žirklės — Šokis, orkestra.
E3623 Ilgu, ilgu man ant svieto — M. Petrauskas.
" Mano skarbas — Orkestra.
E3624 Šienapjutė — Polka-Mazurka
" Kur upelis teka — armonikų duetas.
E3625 Sudiev, Lietuva — M. Karužiutė, soprano.
" Miškas Užia — M. Karužiutė, soprano.
E3626 Ant Šešupės kranto — Armonikų duetas.
" Lelijos žiedas. Valcas.
E3796 Bernužėli nesvoliok — M. Petrauskas.
" Eisiu mamei pasakysiu — Petrauskas.
E3797 Jau kad aš jojau — M. Petrauskas.
" Šią nedėlėlę — M. Petrauskas.
E3798 Kur vėjai pučia — A. Kvederas.
" Esu garbingas vyras — A. Kvederas.
E3799 Vilniaus Polka — Armonikų duetas.
" Tamsioji naktis — Valcas, armonikų duetas.
E3840 Ant kalno karklai siubavo — Daina.
" Šią naktelę per naktelę — Petrauskas.
E3841 Atėjo žiemelė — Petrauskas.
" Vai kad aš joau — Petrauskas.
E3842 Sveika Marija — M. Karužiutė.
" Ave aMria — Lotiniškai, Roller, soprano.
E3905 Ant tėvelio dvaro — Maišytas choras.
" Nesigraudink merguželė — Maišytas choras.
E3906 Vaziavau dieną — Maišytas choras.
" Bijunėli žalias — maišytas choras.
E4098 Gerkit, šaltyšėliai — Choras.
" Oi kas sodai, do sodeliai — Choras.
E4099 Referatas apie nosis — monologas.
" Jaunystės atminimai — juokingas monol.
E4180 Medžiotojai 1 — Juokingas monologas.
" Medžiotojai2 — juokingas monologas.
E4181 Alvito ežero bangos — Polka-Mazurka. Ork.
" Pilviškių valcas. Benas.
E4237 Jonas Šmikis keliauja namo. Monologas.
" Maušiaus kelionė. Monologas.
E4238 Rutų darželis — Mazurka. Benas.
" Jaunimo polka. Benas.
E4272 Strazdelis — M. Petrauskas.
" Spragilų daina — M. Petrauskas.
E4273 Padainuosiu gražią dainą — J. Butėnas.
" Našlys — J. Butėnas.
E4362 Kur upelis teka — Butėnas, baso.
" Viltis — J. Butėnas.
E4363 Kas subatos vakarą — Lietuviška muz. Benas
" Jau saulutė leidžias — Columbia benas.
E4415 Piemenėlis — M. Petrauskas.
" Pavasaryj — M. Petrauskas.
E4474 Mielaširdystė — M. Petrauskas.
" Vai verčia, laužo — M. Petrauskas.
E4475 Girtuoklio metavonė — Plieniunas, Lušnakojis
" Pasakos ir stebuklai — Plieniunas, Lušnakojis
E4535 Jaunavedžiai — Plieniunas ir Lušnakojis.
" Pas tardytoją — Plieniunas ir Lušnakojis.
E4536 Pavasario dainos — Columbia benas.
" Pakol jaunas tai ir lisksmas. Polka. Benas
E4646 Naujas Kareivis (kalba) Plieniunas ir Lušnakojis
" Daininkas pas____ Plieniunas ir Lušnakojis
E4647 Mergele tu mano miela — Valcas.
" Kur tu eini — Polka.
E4716 Laiškas Nuo Barbutės (monologas) Plieniunas
" Derybos Plieniunas ir Lušnakojis
E4717 Virbalio polka Orkestra
" Sesutės valcas Instrumentų Kvartetas
E4795 Liudnas gyvenimas Juokingas Duetas
" Hotelyje Juokingas Duetas
E4914 Linksma diena mums nušvito Butėnas
" Pulkim ant kelių Butėnas, Basas
E4915 Darželyj alyvų Butėnas, Basas
" Jezau Kristaus maloniausias Butėnas
E4916 Jaunikio išsirinkimas Juokingas Trio
" Piršlybos Juokingas Pasakojimas
E7025 Plaukė žaselė J. Butėnas, Baso
" Noriu miego J. Butėnas, Baso
E7092 Jonas mokina kariauti Juokingas Duetas
" Pas Fotografą Geležiunas ir Bukšnaitis
E7256 Gul šiandien J. Butėnas, Baso
" Sveikas Jezau mažiausias Butėnas, Baso
E7257 Du ubagu Plieniunas ir Lušnakojis
" Ubagėlis Plieniunas ir Lušnakojis

TARPTAUTIŠKI

E2104 La Paloma (Karvelis) — Armonika.
" Tripoli — Maršas.
E2105 Love (Meilė) — Valcas. Armonika.
" Moon (Mėnulis) — Valcas. Armonika.
E2468 Žaliam gojelyj, Polka — Koncertinų orkestra.
" Baliaus karalienė — Valcas.
E2469 Meditacija — Instrumentalis kvartetas.
" Širdjs ir gėlės — Instrumentalis kvartetas.
E2510 Žiburių maršas — Koncertinų orkestra.
" Atidos Maršas — Two-step — šokiams muzika
E2511 Rojaus Kvietkelės — Instrumentų kvartetas.
" Intermezzo Sinfonico iš Rarmas, muzika.
E2757 Valse blanche — Valcas — Orkestra.
" Stephanie-Gavotte — Valcas. Orkestra.
E2758 Ungariška Rapsodia — I. Stolofsky, smuika
" Pušto mergaitės giesmė — I. Stolofsky, sm.
E2808 Niobe — Polka. Columbia Orkestra.
" Moteris — Polka. Orkestra.
E2809 Slavas — Mazurka — Columbia Orkestra.
" Meška — Mazurka — Columbia Oskestra.
E2810 Žavėjimas — Valcas. Cigonų orkestra.
" Mylimoji — Valcas. Cigonų orkestra.
E2811 Tarp gėlių — Valcas. Cigonų orkestra.
" Estudiantina — Valcas. Cigonų orkestra.
E2812 Sybillės svajonės — Valcas. Cigonų orkestra.
" Sybilės valcas — Cigonų orkestra.
E2861 Peteliškės valcas — Rusų balalaikų orkestra.
" Skaisčiai šviečia mėnesis — Rusų balalaikų or
E2862 Karališkos Gotų Artilerijos maršas.
" Bjorneborgų maršas.
E2863 Lnudby Valcas — Armonikų duetas.
" Norvegų kaimo maršas — Armonikų duetas
E3047 Norvegų vestuvių maršas — Cello.
" Elfhill — H. Sandby, cello.
E3145 Luna Polka — Armonikų duetas.
" Valcas — Armonikų duetas.
E3182 Annie Laurie — smuika solo.
" Užmiršta — Smuika solo.
E3183 Linksma gyventi — Polka-Mazurka. Muzika.
" Gražios Rožės — Polka. Muzika.
E3286 Miesto variacijos — Cirkaus vargonai.
" Gira, gira — Polka — Cirkaus vargonais.
E3287 Three-step Mazurka — Columbia orkestra.
" Močiutė — Mazur. Columbia orkestra.
E3288 Alpų Kvietkelis — Polka-mazurka. Orkestra.
" Atsisveikinimas — Mazurka. Orkestra.
E3303 Kamarinskaja — Rusų šokis. Armonika.
" Rah-ciah-ciah — Rusų šokis. Armonika.

E3337 Maršas-Polka — Benas.
" Polka-Mazurka — Benas.
E3338 Militariškas Šokis — Benas.
" Polka-Mazurka — Benas.
E3340 Žuvėja mergaitė — Instrumentalis trio.
" Tai del tavęs — Valcas, instrumentais.
E3342 Pasiryžimas — Smuika solo.
" Ar žinai, motin miela — Smuika solo.
E3343 Kanarka — Smuika solo.
" Madrigal — Smuika solo.
E3348 Suktinis — M. Petrauskas.
" Valia, valuže — M. Perauskas.
E3376 Finų polka — Benas.
" Finiškas Škotas — Benas.
E3377 Ryto šokis — Polka, benas.
" Atsisveikinimas su kaimu — Mazurka-Polka.
E3378 Suktinis šokis — Polka-mazurka — Benas.
" Per tiltą — Valcius. Benas.
E3379 Menuett — Smuika solo.
" Notturna F. Dur — Citra solo.
E3417 Polka Mazurka — Orkestra.
" Podispanas — Orkestra.
E3473 Dvasia — Valcas — Orkestra.
" Ant Puikaus Dunojaus — Valcas.
E3474 Graži Romanijos mergaitė — Valcas.
" Hedviga — Polka. Benas.
E3475 Andante — Smuika solo.
" Cigoniška muzika — Smuika solo.
E3476 Vakarinė daina — Cello solo.
" Adagio — Cello solo.
E3489 Supynių valcas — Orkestra.
" Diedukas — Polka. Orkestra.
E3520 Garbinimas moterų — Polka-Mazurka. Ork.
" Moterų širdis — Valcas. Orkestra.
E3521 Polka-Mazurka — Armonika solo.
" Maršas polka — Armonika solo.
E3538 Serbų šokis — Dalis I; Armonika solo.
" Serbų šokis — Dalis II; armonika solo.
E3540 Turkiška mergaitė — Slavokų šokis. Orkest.
" Slavokų liaudies šokis — Orkestra.
E3545 Mirksėjimas — Benas.
" Algerijos maršas — Benas.
E3566 Šiaurių čardašas — Orkestra.
" Cigonų dainos — Smuika solo.
E3567 Pergalinga Amerika — Benas.
" Ispaniškas Bolero — Benas.
E3577 Visla upė — Mazurka. Armonika.
" Po klevo lapais — Mazurka — Armonika.
E3618 Sidabrinės vestuvės — Vydų šokis.
" Linksmas ir Smagus — Žydų šokis, Orkest.
E3631 Buk pasirengęs — Polka, Armonika.
" Krakoviakas — Lenkų šokis. Armonika.
E3642 Švedų Armijos muzika — Orkestra.
" Parodos maršas — Orkestra.
E3643 Stoormano Valcas — Armonikų duetas.
" Kiemo šokis — Armonikų duetas.
E3644 Bučiavimo valcas — Armonikų duetas.
" Šokis su Varmlando mergina — Armonikos.
E3675 Luoiso Racz Liudėsis — Orkestra.
" Kukuruzo ankštis — Orkestra.
E3676 Skriski, Mėlinas paukšteli — Orkestra.
" Cigone, kur tu? — Orkestra
E3687 Mazurka — Armonikų duetas.
" Saša — polka. Armonikų duetas.
E3698 Linksmumas — šokis, Orkestra.
" Stockholmo šokis — Orkestra.
E3708 Belgiškas potpouri — 1, two-step. Orkestra.
" Belgiškas potpouri — 2, Valcas. Orkestra.
E3709 Belgiškas potpouri — 3, tdo step Orkestra.
" Belgiškas potpouri — 4, fox trot, Orkestra.
E3712 Banto šokis — Tambouritza orkestra.
" Kokonjest šokis — Tamyouritza orkestra.
E3713 Jugoslavų himnas — Tambouritza orkestra.
" Serbų šokis — Tambouritza orkestra.
E3726 Geros laimės — Žydų šokis — Orkestra.
" Vestuvių šokis — Orkestra.
E3729 Verkit už mane, Alyvos — Orkestra.
" Ant banguoto Balatono — Orkestra.
E3735 Josefina prie jurių — Mazurka, orkestra.
" Graziella — Polka. Instrumentų muzika.
E3754 Tai gyvenimas! — Maršas polka. Benas.
" Linksmas triubočius — Polka.
E3755 Linksmi muzikantai — Polka. Benas.
" Kaimelio valcas — Benas.
E3760 Karališko daržo šokis — Instrum. kvartet.
" Kareivio laiškas — Maršas. Instrum. kv.
E3767 Tušti prižadai — Polka, armonika.
" Mylimoji — Valcas, armonika.
E3779 Ah, Elvira — Polka, orkestra.
" Taip tai einasi — Valcas, orkestra.
E3819 Šampano galopas — Benas.
" Kopenhageno paroda — Benas.
E3828 Elegancija — Kadrilius, mandolinas, gitaras.
" Linksmybė, visad linksmybė. — Maršas polka.
E3851 Praga — Polka, benas.
" Rugiapjutė — Valcas. Benas.
E3853 Gražiausia mergina — Polka. Instrum.
" Meilės sapnai — Valcas. Instrumentais.
E3859 Linksmas ukio vaikas — Orkestra.
" Pokilio utarninkas alpuose — Orkestra.
E3860 Rogėmis Šveicarijoje — Valcas, orkestra.
" Seni Šveicarų žmonės — Orkestra.
E3875 Vasaros naktis — Mazurka.
" Harlekinų šokis — Mazurka. Benas.
E3886 Kuku — Valcas. Armonikų duetas.
" Rugiapjutės balius — Polka. Armonikos.
E3895 Hazy polka — Ksylofonu solo.
" Alpinų balsai — Polka-mazurka. Benas.
E3896 Degtinės juokai — Armonika.
" Vėjai ką miežius krato — Armonika.
73904 Po rugiapjutės — Mazurka. Jazarimba Benas.
" Linksmi vaikai — Polka. Jazarimba benas.
E3942 Saldus gyvenimas — Polka-Mazurka. Orkes.
" Lenkiškoj užeigoj — Mazurka.
E3945 Aplink pasaulį — Polka. Ksylofonu solo.
" Amerikos patrolius — Armonika.
E3946 Visad linksmi — Polka. Benas.
" Saldus bučkis — Polka. Koncertina solo.
E3986 Meilės Dievuko polka — Jazarimba orkestra.
" Sidabrinis mėnulis — Mazurka. Orkestra.
E3987 Pabalnok žirgelį — Šokis, armonika.
" Girnakalis — Armonika.
E4037 Pietų mergaitė — Valcas. Benas.
" Manhattan tuo-step šokis — Benas.
E4039 Ungarų šokis No. 14, Smuika.
" Penktas Ungarų šokis. Smuika.
E4059 Magdalena — Polka. Benas.
" Tarptautiška polka — Instrumentų kvart.
E4095 Kareivių stovyklos Maršas — Benas.
" Allegheny upės valcas — Benas.
E4096 Rakieta — Galopas — Benas.
" Graži Pragos mergaitė — Polka. Benas.
E4097 Kareivio atlaikos — Polka. Benas.
" Josefinos polka — Benas.

E4132 Čekoslavokų vestuvių šokis. Orkestra.
" Šiaurvakarinė mazurka — Benas.
E4213 Peteliškės valcas — Cigonų orkestra.
" Rožyte, mano Rožyte — Polka-Mazurka.
E4232 Bubnų paroda — Maršas, benas.
" Melninko duktė iš juodos girios. Benas.
E4233 Kalvis — Polka. Benas.
" Linksmas Juozas — Polka. Jazarimba benas.
E4253 Linksmas kalnų vaikas — Polka. Benas.
" Čiuožėjų valcas — Benas.
E4254 Plakanti širdis — Valcas. Striunų orkestra.
" Likimas — Polka. Striunų orkestra.
E4255 Kareivių Maršas — Varpas solo su orkestra.
" Marno bangos — Valcas. Cigonų orkestra.
E4286 Star Spangled Banner — Benas.
" Amerika (Fantazija) Benas.
E4287 Aš teisingas kaip ir tu — Mazurka. Benas.
" Apsukim — Maršas-two-step — Benas.
E4291 Faunų Valcas — Rusų balalaikų orkestra.
" Varšavos polka — Mandolinų orkestra.
E4325 Europos rožės — Tarptautinis Benas.
" Irma — Landler — Tarptautinis Benas.
E4326 Kalnų karalienė — Europinis Jazz Benas.
" Mylinti porelė — Europiškas Jazz Benas.
E4327 Vynuogių rinkimas Italijoj — Biboro orkestra.
" Du broliai — Biboro orkestra.
E4359 Linksmi keleiviai — Tarptautinis Kaimo benas.
" Čiuozinėjant — Valcas — Tarpt. kaimo b.
E4360 Italijos vynas — Biboro orkestra.
" Muzikalis vagis — Biboro benas.
E4361 Po bučkio — Mandolinų orkestra.
" Meksikos gyvenimas — Mandolinų orkestra.
E4395 Kada Franas Sugrįš — Benas.
" Venecijos Mazurka — Tarpt. Benas.
E4396 Kaimo muzika — Biboro orkestra.
" Iš mano albumo — Orkestra.
E4397 Pavasario valcas — Rusų balalaikų orkestra.
" Meilė ir pinigai — Rusų balalaikų orkestra.
E4416 Mylimoji — Polka. Orkestra.
" Vestuvių valcas. Columbia orkestra.
E4420 Rosina polka — Tarptautinis benas.
" Maršas No. 7 — Tarptautinis benas.
E4421 Piemens balius — Columbia orkestra.
" Augštyn-žemyn — Galopas. Orkestra.
E4422 Skaisčiai šviečia mėnesėlis — Rusų bal. ork.
" Orientalė procesija — Rusų balalaikų orkes.
E4441 Tarp-Atlanto Maršas — Koncertinis benas.
" Vėliavos paroda — Maršas — Benas.
E4442 Kuku miške — Valcas. Benas.
" Senas pažįstamas — Valcas. Benas.
E4443 Vidurnakčio šokis — Benas.
" Tvarto šokis — Tarpt benas.
E4467 Vyrai iš 69 pulko — Benas
" Kareiviai į frontą — Benas.
E4468 Čiužinėtojų Valcas — Benas.
" Klerneta — Kaimiečių valcas. Benas.
E4469 Mano mylima žvaigžde — Gitarų duetas.
" Edelweiss ir fiolkos — Gitarų duetas.
E4503 Kalnų karalien — Thavių benas.
" Ant Piršty galų — Thavių benas.
E4504 Jaunas ir Senas. Mazurka. Smuikų duetas.
" Vėl namie — Smuika duetas.
E4505 Mazurka — Armonika solo.
" Smagus laikai — Armonika solo.
E4534 Tarptautinis Maršas — Triubų kvartetas.
" Riviera Maršas — Triubų kvartetas.
E4555 Monte Carlo maršas — Triubų orkestra.
" Šveicarijos kalnų idylia — Triubų muzika.
E4639 Linksmos Valandos Auks. Vakaruose. — Orkestra
" Ta pati, antra dalis Orkestra
E4640 Malonumo Valcas Columbia Orkestra
" Tipiška Mergelė — Polka Meksikonų Benas
E4641 Vasaros Naktis Hawaiiška Gitarų Orkestra
" Alpų Fiolka Hawaiiška Gitarų Orkestra
E4647 Mergele tu mano miela — Valcas Armonikų Duet
" Kur tu eini — Polka Klarnetų Orkestra
E4675 Gyvenimo Linksmybė—Polka Klarnetų Orkestra
" Ryto Gražybės Orkestros Muzika
E4676 Tyroliškas Ežeras — Valcas Hawaiiška G. Ork.
" Adelia — Valcas Hawaiiška Gitarų Orkestra
E4694 Kaimo Paroda — Muzika Orkestra
" Visadžaliuojanti Polka Orkestra
E4722 Namų Linkui — Šokio muzika Orkestra
" Amerikos Gražybė — Šokio muzika Orkestra
E4723 Jaunoji Balalaikų Orkestra
" Taika ir Liuosybė — Valcas Balalaikų Ork.
E4724 Pergalės Šokis Instrumentų Kvartetas
" Kiekvieno Šokis Instrumentų Kvartetas
E4750 Linksmi Kalifornijos Vaikinai Orkestra
" Ateina ir išeina — Polka Švilpynėmis
E4751 Auksinė Jaunystė Instrumentų Muzika
" Užgeso Šviesos Instrumentų Muzika
E4752 Hedwigos Valcas Hawaiiška Gitarų Orkestra
" Kalėdų Vakaras Hawaiiška Gitarų Orkestra
E4790 Rosemary — Polka Alpinų Kvartetas
" Hop sa-sa — Šokis Alpinų Kvartetas
E4791 Linksmi Žingsniai Orkestra
" Klaunas Orkestros Muzika
E4792 Mergelė už stalo Armonika
" Mergelė iš Athlono Armonika
E4796 Nedėlios Rytą — Polka Orkestra
" Del musų jaunimo — Polka Benas
E4828 Malonus Gegužis — Valcas Čigonų Orkestra
" Kaimo Paroda — Mazurka Čigonų Orkestra
E4829 Alpinų Šokis Orkestros Muzika
" Nedėlios Rytą Alpuose Orkestra
E4830 Salamanka Armonika Solo
" Šaškyn Armonika Solo
E4867 Turino Galopas Beno Muzika
" Cirkaus Maršas Beno Muzika
E4868 Mylimosios Namuose Polka Orkestra
" Mano pirmutinis vaikelis — Polka Orkestra
E4908 Saulėta — Mazurka Čigonų Orkestra
" Ant Tavo Sveikatos — Polka Čigonų Orkestra
E4909 Mylimasis — Šokiui muzika Balalaikų Ork.
" Dvi Rudos Akelės — Valcas Balalaikų Ork.
E7019 Perkuninkas — Maršas Beno Muzika
" Vartų Miestas — Maršas Beno Muzika
E7026 Lietuviška Polka Armonika Solo
" Per virvutę — Polka Armonika Solo
E7084 Naktinė Kepurė — Airiškas Džigas Smuika
" Airiškas Šokis Smuika
E7093 Visi lipo, visi lipo — Šokis Orkestra
" Trekupas — Šokis Orkestra
E7135 Mintįs apie Meilę — Valcas Armonika solo
" Mano Brunetka Maršas Armonika Solo
E7182 Po Pergalės Vėliava Beno Muzika
" Seni Draugai Maršas Beno Muzika
E7220 Tarptautiškas Maršas 1 Beno Muzika
" Tarptautiškas Maršas 2 Beno Muzika
E7271 Ave Maria Triuba solo ir Orkestra
" Agnus Dei (avinėli Dievo) Triuba ir Orkestra

IŠ LIETUVOS

Bažnyčia, Kunigas ir Lenkai

Ežerėnai. — Musų kunigėlis paskelbė kad Lietuvių jo parapijoje esą labai mažai — dauguma parapijonų esą Lenkai. Todel jis nustatąs bažnyčioje naują tvarką: dviejų pirmųjų sekmadienių pamaldos busiančios atliekamos Lenkų kalba, o tik trečiojo — Lietuvių. Iki šiol buvo vieną sekmadienį Lietuvių, kitą — Lenkų kalba.

Toliau jisai nematąs reikalo taip tęsti, kadangi Lietuvių, anot jo, visai nesą. Indomu butų žinoti kuriuos parapijonis jis priskiria prie Lenkų ir kuriuos prie Lietuvių. Šiaip ar taip, rodos, privalėtų atminti jog mes esame ne Varšavoj, o Lietuvoje, ir Lenkų bemaž neturime, ypatingai dabar kuomet musų Tėvynė tapo nepriklausoma.

Patįs žiaurieji Lenkai (pav. Vrubleviciai), kurie dar prieš karę taip aršiai kovojo, galvą guldė už Lenkystę, kurie net Lietuvio "pagono" vardo neapkentė, dabar yra gryniausi Lietuviai ir užima gana šiltas musų Valstybės įstaigose vietas. Be to, Kun. G—ys dar atrado reikalingu pasiteisinti tai daras ne savo valia, o atėjęs nuo vyskupo toks prisakymas, tatai nevalia ir "smertelnas" griekas esą priešintis. Lietuviai begalo pasipiktino tokiu kunigo pasielgimu, o Lenkai tyčiojas Lietuviais, girdi, ir kunigėlis juos palaikąs.

▼ ▼ ▼

Lietuvos Pirkliai Londone

Kaunas. — Gaunamomis iš Londono žiniomis, Lietuvos atstovybėn Londone pradėjo lankytis daug įvairių Lietuvos pirklių kurie atvyksta Anglijon užmegsti prekybos ryšius su Anglijos firmomis. Nuo ateinančių metų pradžios jau yra nustatyta paskirti prie Lietuvos atstovybės Londone specialinį prekybos atstovą, kurio uždavinis bus palengvinti Lietuvos firmoms ineiti į santikius su Anglijos firmomis.

▼ ▼ ▼

Rusų Žibalas Lietuvoj

Kaunas. — Rusija stengdamosi padidint savo eksportą pradėjo gabenti Lietuvon Kaukazo žibalą. Pirmoji žibalo partija atvyko Lietuvon iš Rygos viso 4 cisternos. Tą žibalą pardavinėja Lietuvoj Rusų atstovybės Kaune prekybos skyrius.

▼ ▼ ▼

Kas Pelnė Dangų

Griškabudis, Šakių apskr. — Prieš rinkimus į Seimą, Griškabudžio klebonas labai buvo užsiėmęs agitacija, ant bačkų, o net ir bažnyčioje. Visiems kurie balsuos už krik. demokratų partijas, prižadėjo šioj žemėj visokių gerybių, o mirus dangaus karalystę. Po rinkimų irgi teko vienas pamokslas girdėti. Klebonas grąsino balsavusius ne sulyg jo šventos valios kad mirus jiems nebus priima lavonai laidoti šventoj vietoj, o jiems vieta patvoryje nešventytame kampe.

▼ ▼ ▼

Žmogžudystė

Sintautai, Šakių ap. — Lapk. 12 d., Sintautuose ties Rimkienės traktieriu ištiko muštynės: papjauta du jau subrendę, ženoti vyrai, iš Sintautų Dėdynas, ir Išdargų Mažeika. Vienas mirė vietoje, o kitas dar pajiegė namon pareiti. Nužudytojai tuojau tapo suimti.

Nesikankink su
Reumatizmu
Neuralgija Strėnų Diegliu
Skausmais Krutinėje
Skaudamais Muskulais
Patrink truputį su
Pain-Expelleriu
ant skaudamų vietų, ligi pajausi odos degimą—ir užganėdinantis, malonus palengvėjimas tuojaus užstos.
Tikrasai **Pain-Expelleris** turi **INKARO** vaisbaženklį.

Kur Smetona Dējo Aukas?

Ant. Ivaškevičius, nuvažiavęs iš So. Bostono su tam tikrais Amerikiečių įgaliavimais į Lietuvą, tarp kitko paskelbē atvirą laišką buvusiam Lietuvos prezidentui Antanui Smetonai, sekančio turinio:

Gerbiamasis! Mes Amerikos Lietuviai siuntēme į Lietuvą daug Tamistos vardu valstybēs reikalams pinigų. Kadangi iki šiam laikui Tamista nesuteikei viešos atskaitos kur ir kaip tos aukos buvo sunaudota, tai aš prašyčiau kad Tamista atskaitą suteiktumei ir ją viešai paskelbtumei bent kokiame laikraštyj ir vieną kopiją suteiktum "Sandarai" arba man, už ką busiu labai dēkingas.

Atskaita turi liesti visas surinktas aukas kurios buvo siųsta Tamistos vardu arba draugė su kitų asmenų vardai kur buvo Tamistos vardas įtraukta.

Malonēkite tuom nepasipiktinti, nes Amerikoje eina visoki gandai buk tie pinigai, siųsti Tamistos atsakomybēn, nebuvo tinkamai sunaudota. Kad tuos nesusipratimus prašalinus aš ir prašau Tamistos duoti atskaitas, prašau vardu Amerikos Lietuvių Tautinēs Sandaros, Lietuvių Piliečių Sąjungos, Bostono Lietuvių, ir kitų draugijų kurių vardu turiu tiesa reikalui esant kalbēti.

A. Ivaškevičius.

("Liet. Ukininkas")

Savi Pinigai, Kainos

Joniškis — Pas mus Lietuvoj jau yra savi pinigai nuo spalio mēnesio 1 d. Dabar jie turi tokią vertę: 1 litas yra lygus 20 kapeikų kaip buvo prieš karę; 5 litai yra lygus 1 aukso rubliui; 10 litų yra lygus dviem aukso rubliam, arba vienam dolariui Amerikoniškais pinigais.

Vokiškų pinigų Lietuvoj jau niekas nebenori imti, juos tik bankuose teišmaino, ir labai žema kaina: už 1,000 auksinų vieną litą duoda, o pastaromis dienomis nenori duoti nei tiek.

Kaip girdēti, kai kurie atsinešą į bankus išmainyti Vokiškų pinigų didelius pakus, bet visai mažai gauna litų už tokią daugybę markių. Iš tokios priežasties tuli proto nustojo arba patįs nusižudē. Daugiausia Vokiškų pinigų turējo spekuliantai, kurie javus ir kitokį tavorą per rubežių šmugeliavo ar siuntē į kitas valstijas. Jie turbut manē kad kuomet nors pakils markēs po senovei, bet apsigavo.

Savais pinigais perkant, kai kurių dalykų kainos yra tokios: Kviečių puras 15 litų; rugių puras 12 litų; žirnių — 11 litų; miežių — 8 l.; avižų — 6 l.; bulvių — 3 litai; sēmenų pudas 10 l.; linų pundelis (20 svarų) 8 litai; žąsis, penēta, 13 litų; žąsis, nepenēta, 8 litai; gera višta — 1 litas; 1 kiaušinis — 40 centų; už du Amerikos centu 5 kiaušiniai.

Šįmet visokios rušies javai buvo daug geresni kaip pereitą metą.

(V. K.)

DR. J. T. VITKUS
Lietuvis Gydytojas ir Chirurgas
Ofiso valandos: 1—3 ir 7—8
Telefonas: Randolph 188
1286 NORWOOD ROAD
Kampas Superior prie E. 65
Virš Aptiekos

Randolph 2371
Dr. Francis L. Kennedy
DENTISTAS
BESKAUSMIS TRAUKIMAS
VARTOJA GAZĄ IR OKSIGINĄ
5402 SUPERIOR AVE.
Kamp. E. 55th St. Cleveland.
Ofiso val.:,9—12; 1—5; uždaryta seredoj po pietų. Vakarais atdara nuo 6—8.

JOHN TIDD
SIUVĒJAS
SIUVA VISOKIAS VYRISKAS DRAPANAS ANT UŽSAKYMO. — DARBAS PIRMOS KLESOS.
1377 E. 9th Street
CLEVELAND, OHIO

Reikalaukit "Dirvoj" Šių Naudingų Knygų

GAMTOS IR KITI MOKSLAI

1219. Materijos Keitimosi Organizmuose. L. Vailionis. Apie medegos veikimą, pasikeitimą ir naudojimąsi žmogaus ir gyvunų kunuose. Chicago, 1914, pusl. 56 .... 30c
1221. Nekaltybē, žiurint jon iš kertēs pilozopijos. Vertē iš vokiško J. Gerutis. Shenandoah, Pa., 1907, pusl. 89. .... 25c
1235. Pasikalbējimas apie dangų ir žemę. Vertē iš svetimų kalbų P. A. Ši knygelē suprantamoj kiekvienam kalboj aprašo, kokiu budu žemē sukasi apie saulę, kodel mes nerandame žemēs kraštų, kokiu budu darosi užtemimai saulēs ir mēnulio, ko dar dauguma musų žmonių nesupranta. Plymouth, Pa., 1901, pusl. 81 ...... 35c
12[illegible]. Populiariškas rankvedis Fizikos. Parašē P. Nēris. Knygelē susideda iš 5 skyrių: I. Svarybē, II. Šiluma, III. Balsas, balso ypatybēs, IV. Šviesa, šviesos šaltiniai, V. Elektra. Yra labai naudinga knygelē kiekvienam žmogui, ypatingai visiems amatninkams. Vilnius, 1905, pusl. 100 .... 50c
1238. Pasaulių ratas. Astronomiškas aprašymas musų saulinēs sistemos su paveikslais. Vertimas J. Stropaus. Parašē K. Fiammerion ir S. Glazenap. So. Boston, Mass., 1911, pusl. 80 ...... 25c
1239. Pasaulio Minčių Šaltinis: Knygos. Moksliškas populiariškas apibudinimas to kas užsiveria knygose ir kaip mes galime kalbēsis su tukstančiai metų atgal mirusiais žmonēm per knygas. V. J. Budrikas. Cleveland, 1921, p. 55 25c
1240. Paskaitos iš Biologijos ir Bakteriologijos. Su paveikslēliais. Parašē Dr. A. Garmus. Brooklyn, N. Y., 1912, pusl. 172 .... 50c
Ta pati apdaryta 75c
1247. Slaptinga Žmogaus Didybē. Parašē Vidunas. Kiekvienam yra verta save patį pažinti, todel ir šitą knygelę, kuri aiškina žmogaus didybēs apsireiškimus ir kitas jo ypatybes iš moksliškos pusēs, verta perskaityti. Tilžēje, 1907, puslapių 64 .... 45c
1248. Sodiečių dangus. Pagal K. Flamarijono, parašē kun. J. Gerutis. Kaunas, 1909, pusl. 79 .... 30c
1250. Šeimynos istorija. Peržvelgta šeimynos formos ir besiplētojimas senovēj. Kaina 10c
1252. Trumpa Geometrija (su 147 bruožais). Parašē P. N. Tilžēje, 1900, pusl. 73 .... 40c
1253. Technikos Stebuklai. Surašymas šių amžių techniškų dalykų išsivystymo, kaip orlaivių, požeminių kelių, laivų, gelžkelių, automobilių ir kt. TMD. leidinys. Su daugeliu paveikslų. Sulietuvino J. A. Chmieliauskas. 142 pusl. 40c
Audimo apdarais 75c
1256. Vanduo ant Žemēs, Po Žeme ir Viršuj Žemēs. T. M. D. leidinys, iš Rubakino vertē Drugys. Chicago, 1900, pusl. 33 .... 15c
1257. Visatos Sąranga. Filozofijos veikalēlis Vyduno, apie amžinąją Visatą ir veikiančius gamtos įstatymus. Tilžēje, 1907, p. 37 .... 30c
1260. Žmonijos kelias. Parašē Vydunas. Čia telpa paslapties mokslas, gyvenimo prasmē, mokslo žingsniai ir gyvenimo gilybēs, evoliucijos slēpinys, žmonijos amžiai ir tt. Labai naudinga kiekvienam pasiskaityti. Tilžēje, 1908, p. 48 .. 30c
1263. Žemēs išpažintis. Visų prieinamoji geologija ir paleontologija. Su daugeliu paveikslēlių. [illegible] J. Baltrušaitis. Philadelphia, Pa., 1909, pusl. 55 .... 20c
1265. Žemē ir Žmogus. Labai įdomi ir pamokinanti knyga. Iš jos sužinosi, kaip žmogus gyveno žiloje senovēj, kaip jis kovojo su gamta ir kaip civilizavose. Daugelis paveikslų įvairių rasių ir žmonių, vyrų ir moterų. Pagal E. Rekliu parašē Z. Aleksa. So. Boston, Mass., 1912, pusl.63. .... 25c
1266. Žmogaus Pareigos. Parašē Giuzeppe Mazzini. Vertē V. K. R. 'Ateities' spauda ir leidinys. So. Boston, Mass. 1914. Pusl. 245. Šita knyga yra parašyta garsaus italų patrioto ir reiviliucionieriaus tokiu laiku, kuomet Italija buvo svetimųjų pavergta, kaip ligšiol kad buvo Lietuva. Autorius labai dailiai ir įtikinančiai parodo, kokios yra žmogaus pareigos linkui — tēvynēs ir savo šeimynos, tikybos ir Dievo, darbininkų ir visų žmonių. Perskaitęs šitą knygą žmogus jaučiasi naujai atgimusiu, nes visas pasaulis jam prašvintas. Kaina $1.00
1268. Žemēs Istorija. Su paveikslēliais. TMD. leidinys, parašē S. M. Chicago, 1904, p. 54.... 25c

GEOGRAFIJA — ETNOGRAFIJA ISTORIJA — BIOGRAFIJA

1269. Amerika arba rinkinys įvairių faktų, žinotinų Amerikoje gyvenantiems ir čion atkeliaujantiems Lietuviams. Surinko V. K. Račkauskas. New York, 1915, pusl. 288 .... 75c
1270. Airija. Lapai iš istorijos Airijos. Parašē A. Janulaitis. Chicago, 1908, p. 53 .... 20c
1271. Ar vyskupas Valančius (Volončauskas) nebuvo viliugiu lietuvystēs? Parašē kun. V. Dembskis. Chicago, Ill., 1901, pusl. 37 .... 15c
1272. Attilos Siaubimas Lietuvių Kraštais. Istoriškas piešinys senovēs barbaro Attilos kuris siautē po Europą, Aziją ir Lietuvių gyventas šalis. Parašē J. O. Širvydas, su paveikslais. Cleveland, O., 1919, pusl. 205 .... 1.00
Ta pati apdaryta audeklu 1.50
1273. Ar Buvo Visuotinas Tvanas (Patapas)? Pagal J. M. McCann ir kitus parašē Iksas. Ši knygelē apima įvairius padavimus apie tvaną ir paliečia gamtinius tame atsitikime negalimumus bei kitas priežastis. Kiekvienam kuris interesuojasi pasaulio tvērimusi naudinga perskaityti. So. Boston, 1920 .... 25c
1277. Apie Lietuvių asmens vardus. K. Buga. Vilniuje, 1911, pusl .52 .... 50c
1278. Apie senovēs lietuvių taures ir kaušus. Su paveikslēliais. Vilniuje, 1911, pusl. 12, ... 20c
1279. Apie žiemių-rytiečių lietuvių tautinęmuziką ir muzikos instrumentus. Parašē kun. A. Sabaliauskas. (Su gaidomis). Vilniuje, 1911, pusl. 16 .... 25c
1280. Apie Dievų pavydumą. Parašē Prof. Michailo Dragomanov. Iš rusų kalbos vertē V. K. Brooklyn, 19[illegible], p. 38 .... 25c
1282. Adomas Mickevičia, 1798—1855, jo gyvenimas, raštai ir darbai. Aprašē A. J. Daubaras. Plymouth, Pa., 19[illegible], p. 40 .... 20c
1283. Antano Baranausko laiškai į prof. Joną Bandouin'ą de Courtney. (Iš "Lietuvių Tautos"), Vilniuje 1909 m., pusl. 98. .... .35
1284. Apie Joną Gutenbergą ir apie tai, kaip žmonēs rašyti išmoko. Parašē P. N. Su paveikslēliais. Tilžēje, 1900 m., pusl. 38. .... .15
1285. Antanas Klementas. Lietuvių rašytojas pradžioje XIX-tojo amžiaus (iš "Lietuvių Tautos"). Sutaisē M. Biržiška. Vilniuje. 1910 m., pusl. 140 didelio formato 50c
1289. Chinija, Dangiškos Ciesorystēs gyvenimo ir papročių vaizdeliai su paveikslais. Parašē S. K. Krukovskaja. Vertē J. Laukis. Chicago, Ill., 1911, pusl. 101 .... 40c
1307. Grovo Kyburgo kelionē Lietuvon 1397 metuose. Lietuviškai išguldē Dr. J. Basanavičius. Su D. K. Vytauto paveikslu. Plymouth, Pa., 1900, pusl. 52 .... 25c
1308. Gadynē Šlēktos viešpatavimo Lietuvije. (1569-1795 m.) ir Lietuviškasis Statutas Zygmanto I. Parašē Dr. Jonas Šliupas (Trečiasis tomas "Lietuvių Tautos Istorijos"). Chicago, Ill. 1909, pusl. 552 .... 2.25
Ta pati apdaryta 3.00
1309. Gyvenimo mokykla. Knyga turinti pakelti dvasią ir įkvēpti visiems norą atsižymēti mokslo ir priedermių dalykuose. Parašē Orison Svett-Marden. Lietuvių kalbon išvertē K. Žegota. Labai naudinga knyga del mokslaeivių ir kitų, kurie nori tapti garsiais žmonēmis. Chicago, Ill., 1907, pusl. 235 .... 1.75
Ta pati apdaryta 2.50
1312. Herbertas Spenceris. Trumpa peržvalga jo filozofijos. Parašē Krapotkinas, vertē Dr. J. Šliupas. Plymouth, 1904, pusl. 39 .... 15c
1313. Istorija Abelna — Pirma dalis, antra laida. Apima nuo 2800 m. prieš Kristų, iki Makedoniškojo periodo, 146 m. prieš Kristų. Surašē Dr. A. Bacevičē. Chicago, Ill., 1919, 498 puslapiai $2.00
Drutai apdaryta $2.75
1314. Iš Krikščionijos santikių su senovēs Lietuvių tikyba ir kultura. Parašē J. Basanavičius. Vilniuje, 1913, p. 100 .... 50c
1315. Istorija apie Lietuvos Praeigą. Parašē S. Zanavykas. Tilžēje, 1903, p. 190 .... 35c
1316. Istorija Suvienytų Valstijų Šiaurinēs Amerikos nuo atradimo ir dar prieš atradimą Amerikos iki 1896 metų. Aprašo, kaip Kolumbas atrado Ameriką, kokie čia tada žmonēs gyveno, kokie žmonēs pirmiausiai iš Europos pradējo plaukti Ameriką, kokios karēs buvo, už ką kariavo ir kokiuose metuose; kiek buvo prezidentų, kokie ir kiek kuris gero šiai šalia ipadarē. Prie galo knygos telpa Suvienytų Valstijų Konstitucija. Chicago, 1896, p. 364 .... 1.50
Ta pati audimo apdaruose 2.25
1317. Istorija Chicagos Lietuvių, jų parapijų ir kun. Kraučuno prova su laikraščiu "Lietuva", buvusi 1899 m. Čia telpa aprašymas: kiek lietuvių yra Chicagoje, kiek lietuvių draugysčių, su kokiais vardais ir siekiais; peržvalga Chicagos lietuvių darbų nuo jų atsiradimo iki pabaigai 1900 metų. Chicago, Ill. 1901, pusl. 580 .... $1.00
Ta pati audico apdaruose 1.75
1318. Iš Muzikos Srities, arba trumpas aprašymas muzikos ypatybių ir lietuviškų senovēs muzikališkų instrumentų. Parašē Mikas Petrauskas. Chicago, Ill. 1909, pusl. 24 .... 10c
1319. Iš Mano Atsiminimų. Dr. Vincas Pietaris. Su autoriaus paveikslu. Spaudon prirengē Dr. J. Basanavičius. Telpa čia pirmiausiai trumpa biografija Dr. V. Pietario I. Apie savę. II. Šeimyniški atsitikimai. III. Žiurial-Gudeliai. IV. Žiurių-Gudelių apygardēs. V. Apie Sudaviją-Suvalkiją. VI. Pašešupių balsai ir VII. Lapēs gyvenimas ir mirtis; pagal senų žmonių pasakas. Chicago, 1905, pusl. 201 .... 1.25
Ta pati audimo apdaruose 2.00
1320. Iš Seinų vyskupystēs istorijos. Parašē J. Basanavičius ir K. Grinius. Vilniuje, 1909, pusl. 41 45c
1321. Iš Lietuvos Istorijos. Lietuvių tautos Istorijos apžvalga. Parašē R. Karuža. New York, N. Y., 1917, pusl. 68 .... 25c
1323. Iš Kelionēs po Lietuvą ir Aziją. Parašē Prancuzų Juzē. Philadelphia, Pa. 1914. Autorē aplankē Francuziją, Belgiją, Vokietiją, Lietuvą ir Rusijos svarbesnes vietas kaipo: Taškentą, Samarkandą, Bucharą, Chyvą, Mervą, Užkaspiją, Kranovodską, Kaspiją, Baku, Tiflisą, Vladikaukazą, Rostovą, Maskvą, Tverą, Petrogradą ir tt. Surinko svarbesnių vietų ir žmonių fetografijas ir patalpino jas šioje knygoje, aprašydama viską labai žingeidžiai, ką svarbesnio tose vietose patyrē. Yra tai labai naudinga knyga perskaityti tiems, kurie nori dasižinoti apie tų šalių budą, papročius ir sąlygas, ypač tiems, kurie kada nors mano į svietą keliauti ir vieną, ar kitą tų vietų aplankyti, ar ten laimēs jieškoti. Knyga didelio formato. 370 p., ... 2.00
Tvirtais apdarais 2.50
1324. Istorijos Įžymiausių Europos Tautų, dalyvavusių didžiojoj karēj. Su daugybe paveikslų. Parašē Madelaine Avietēnaitē. Warcester, Mass., 1917, Didelio formato pusl. 194. Drutai ir gražiai audeklu apdaryta 2.50
1326. Juozas Arch. Sodietis deputatas Anglijoje. Parašē A. D. Plymouth, 1905, p. 18 ...... 10c
1328. Kultura ir Spauda. Parašē Dr. Emil Loeb. Lietuvių kalbon išvertē Vaidevutis. Čia aprašo kokią svarbą turi spauda kulturoje, laikraščių ir knygų veikm: žmonių gyvenime ir tt. Labai naudinga perskaityti kiekvienam. Chicago, Ill. 1912, pusl. 153 .... 60c
1329. Kunigas Vladislovas Dembskis — Jo Gyvenimas, raštai ir darbai. Plati biografija žinomo Amerikoje Lietuvio kunigo laisvos minties auklētojo ir kovotojo už Lietuvių šviesą. Su daugeliu jo paveikslų iš visų laikų. Gera atmintis to nemirtinojo musų veikējo. Išleista 1916 m., New Yorke, pusl. 165 ...... 75c
1330. Kopernikas ir Galilejus. Aprašymas dviejų garsių astronomų. Parašē A. M. Chicago, 1916, pusl. 32 .... 10c
1331. Kulturos Istorija. Trijose knygose, su daugeliu paveikslų. TMD. leidinys. Istorija iš senų amžių žmonijos vystymosi kulturoje. Surengē J. A. Chmieliauskas. Kiekvienas apšvieta mylintis Lietuvis turi šias knygas turēti. Knyga I, 196 pusl. $1.00
Drutais apdarais $1.50
1332. Kankintojai ir kankintiniai už mokslą. Parašē kun. V. Dembskis. Plymouth, Pa., 1905, pusl. 183 .... $1.00
1333. Kunigas A. Vienožinskis ir jo dainos. Parašē Kl. Jurgelionis. Scranton, Pa., 1911, pusl. 26 .. 15c
1334. Kokius Dievus Žmonēs Garbino Senovēje? Trumpas ir aiškus dievų aprašymas, pradedant nuo Saulēs garbintojų iki pat krikščionių gadynių. Su paveikslu Prusų kunig. Vaidevučio vēliava ir senovēs Lietuvių Žinyčia. Parašē Iksas. 12 skyrių, 271 pusl. 1.00
Audimo apdarais 1.25
1335. Kur Musų Bočiai Gyveno? arba tirinējimas kur buvo pirmutinē žmonių lopšinē. Knyga labai naudinga, pamokinanti ir puikiai atspausdinta. Parašē Z. Aleksa, kuris daug darbo pašventē tirinējimams lietuvių praeities. So. Boston, Mass., 1912, pusl. 76. .... 25c
1336. Keletas Žodžių apie Lietuvius ir Naudingi pamokinimai del Lietuvos žmonių. Naudingų rašinēlių knygelē, Vilniuje, 1893, p. 64 .... 15c
1337. Kaip Atsirado Jungtinēs Amerikos Valstybēs. Istorijos braižinēlis apie Suvienytų Valstijų prasidējimą ir jų kovą už nepriglumybę nuo Anglijos. Išgulkē P. B. Chicago, 1907, p. 35 15c
1338. Lenkai Lietuvoje. Dr. J. Basanavičius. Iš rusų kalbos vertē V. Gintautas. Nurodymai, kaip lenkų kalba sunaikino ir sudemoralizavo Lietuvą ir kaip jį kenkia lietuvystei sulyg šiai dienai. Chicago, 1903, p. 41 .... 20c
1339. Lietuvių Pratēviai Mažoje Azijoje nuo senovēs iki jie pateko po valdžia Persų. Parašē Lietuvos Mylētojas (Dr. J. Šliupas). Knyga turi 283 puslapius ir didelis mapas, parodančias vietas, kur senovēje gyveno lietuvių pratēviai. Aprašo lietuvių padējimą dar 800 metų prieš Kristaus gimimą. Chicago, 1899 .... 1.25
Ta pati audaryta 2.00
1342. Lietuvos Istorija. Simano Daukanto. Nuo D. L. K. Gedimino iki Liublino unijos. Antra Lietuvos Istorijos pusē, pradžia europējiškosios kulturos, krikščionybēs, užbaigimas milžiniškų kovų su kryžeiviais, susiderinimas su lenkais ir rusų tautomis. Gražiausis žydējimas Lietuvos ir pradžia jos politiškojo nupuolimo. Šis-tas iš naujausio lietuvių vinurinio gyvenimo. Knyga II. Plymouth, Pa., 1897, p. 531 .... 2.00
1343. Lietuvių tauta senovēje ir šiandien. Gilųs istoriški tyrinējimai žilosios lietuvių praeities, jų praistoriškos žilmēs; peržvalga jų kelionių per Aziją ir prietikius su kitomis tautomis barbarų. Plačiai surinkti faktai iš senovēs lietuvių kulturos, tikējimo ir politikos. Gausus rankius medžiagos mokslinčiams ir istorijos populiarizatoriams. Parašē Jonas Šliupas, M. D. Tomas I. Plymouth, Pa., 1904, p. 464 .... 2.00
1344. Lietuvių tauta. Nuo vidurinių amžių Lietuvos iki vēlesnių jos susigiminiavimų su Lenkija ir kitomis slavų tautomis. Plačiai nupieštos priežastįs Lietuvos politiškumo nupuolimo. Skriaudos nuo Lenkijos ir Rymo. Parašē J. Šliupas, M. D. Tomas II. Plymouth, 1907, p. 564 .... 2.25
Ta pati su drutais apdarais 3.00
1345. Lietuvių Šeimynų Istorija Juškevičiaus Dainose. Jei nori žinoti, kaip senovēj lietuviai gyveno, tai perskaityk šitą knygą. Iš jos dažinosi, kad musų pratēviai žmonas sau vogdapo, paskui pirkdavo ir t.t. Dasižinosi, kad vyrai turējo daug pačių, o žmonos po kelius vyrus. Labai užimanti ir pamokinanti knyga. Su paveikslais. Parašē Z. Aleksa. So. Boston, Mass., 1911, pusl. 118.
Popieros viršeliais 50c
Drutuose audeklo apdaruose 75c
1353. Lietuvių Prabočiai Lydai. Istoriškas aprašymas garsingos senovēs Lydų tautos, kuri, kaip matoma, yra buvusi lietuvių prabotē. Parašē J. O. Širvydas, Cleveland, O., 1918. Pusl. 85....... 10c
1354. Lietuvos Respublikos Istorija nuo 1905 metų Revoliucijos iki šių Dienų, su dideliu spalvuotu žemlapiu. Šioj knygoj telpa visokie faktai ir dokumentai apie Lietuvių kovą už pasiliuosavimą, kova su Lenkais, Vokiečiais, bolševikais, Steig. Seimas ir viskas kito. So. Boston, Mass. $1.00
1355. Lietuvystēs Praeitis, Dabartis ir Ateitis. Istoriškai sociologiškas piešinys, parašē Dr. J. Šliupas. Paliečia bažnyčios ir kunigų ihtekmę ir jų apsiējimus. Baltimore, Md., 1897, 83 puslapiai 50c
1356. Lenkų Apaštalavimas Lietuvoje. Istoriški faktai nuo 1387 m. Lietuvių susidraugavimo su Lenkais ir po to Lenkų kunigų ir visokių kitokių didžiunų užsismelgimas ant Lietuvos. Lenkiškai parašē Kun. Kaz. Prapolianis, vertē Patriotas. New York, 1918, pusl. 264 .. $1.00
Ta pati apdaryta $1.50
1357. Knyga apie Lietuvos Kariumenę. Puikiausias iš dailiųjų musų spausdinių, didelio formato knyga, su daugybe paveikslų Lietuvos Kariumenēs, jos vadovų, lavinimosi punktų, jaunikaičių kovotojų, kurių nevieną iš veidų pažinsite jusų kaimo ar parapijos narsuolį. Knyga susideda iš 176 puslapių, didelio formato, apima kariumenēs istorišką užgimimą ir veikimą iki 1919 m. Minkštos odos viršais. .. $3.00
1358. Musų Dainiai. Kazio Puidos Kritiški Bruožai žymiausių musų dainių, pradedant nuo Antano Strazdo iš 18-to šimtmečio, D. Poška, Vysk. Baranauskas, Kun. Vienažindis, P. Vaičaitis, Dr. Sauerveinas. Chicago, 1913, p. 142 75c

POEZIJA—DAINOS

870. Apgailestavimo balsai. Dainų knygelē. Kensington, Ill. 1908, pusl. 40 .... 15c
871. Amžinos Dainos. Šioj knygutēj telpa 44 geriausių Jovaro dainų. Jos tinka deklemacijoms ir dainavimui, kaip namie, taip ir susirinkimuose. Pusl. 32 .... 15c
872. Anykščių Šilelis. Vyskupo Antano Baranauskio eilēmis aprašymas Anykščių šilo. Baltimore, Md., 1916 m. laida, p. 16 .... 10c
873. Aureolē — Oratorija paskirta Lietuvių Chicagos Šv. Kazimiero vienuolijos seserims. Parašē Kun. M. Gustaitis. Chicago, 1914, p. 24 10c
874. Adynos apie Girtuoklius. Davatkų Gadzinkos ir Davatka. Antra laida. Chicago, 1912, p. 24 .... 10c
875. Ašaros ir Džiaugsmas. Jul. Baniulio eilių rinkinys trijose dalyse. Cleveland, O., 1920, pusl. 107 .... 50c
879. Byrutēs Garsai, parinktos dainelēs vartojimui Lietuvos jaunuomenei. Tilžēje, 1910, p. 46 .. 35c
895. Dainos Vasaros Grožybių. Ir šiaip visokios meiliškos, tautiškos, kariškos ir juokaunos. Čia telpa viso 21 dainą, Chicago, Ill. Antra laida. 1914, pusl. 33 .... 20c
897. Davatkų gadzinkos ir šiaip linksmos dainos. Surengē Liepukas. Plymouth, Pa., 1909, pusl. 32 10c
898. Dainų dainelēs, iš A. Juškevičiaus surinktų parinktos dainos girdimos žmonių tarpe. Surinko J. J. Vilniuje, 1906, p. 98 .... 35c
899. Dienelei Brekštant. Eilēs Žalvarinio. Paminējimui 25 metų jubilējaus raštiško darbo prof. Kun. Dambrauskui autorius aukauja. Vilniuje, 1909, pusl. 53 .... 25c
900. Dainos parašytos Kun. Antano Vienožinskio. Mylimiausios Lietuviams dainos. Brooklyn, 1916 m. laida, pusl. 50, su paveikslu 25c
901. Dainų Knygelē: Pavasario Balsai. daugelis įvairių dainelių. Chicago, 1916, p. 32 .... 15c
902. Dainos-Juokeliai, net Linksta Keliai. Linksmų juokingų dainelių knygelē, su paveikslais. Worcester, Mass., 1916, p. 56 .... 20c
903. Dēdē arba Ainių Kančios. Didelis veikalas eilēmis apie Lietuvą. Parašē Justinas Tumēnas. Šveicarija, Bernas, 1914, p. 136 .... 1.00
910. Eilēs Mačio-Kēkšto. Rinkinys visų eilių, kokias Mačis gyvas budamas yra parašēs. Pitsburg, Pa. 1910, pusl. 98 .... 50c
911. Eilēs Pranciškaus Vaičaičio. Čia telpa suviršum 100 labai gražių dainų. Plymouath, Pa. 1903, pusl. 165 .... 65c
913. Eilēmis ir Proza. V. K. Račkausko (K. Vairo) eilių ir straipsnių rinkinys. Chicago, 1909, pusl. 83, ... 35c
914. Eilēs ir Straipsniai. Rankius naujausiųšeilių ir pamokinančių straipsnių. Šioj knygoj telpa 23 gražios eilēs, daugybē straipsnių, juokų, etc. Puikiai iliustruota. Dalis knygos perspausdinta iš "Keleivio" Kalendoriaus 1913 m. So Boston, Mass., 1914, pusl. 95 .... 25c
920. Girtuoklių Gadzinkos. Dainos, pasakos ir juokai. Turinys yra: 1) Prakalba. 2) Girtuoklių Gadzinkos. 3) Girtuoklių Dainos. 4) Girtuoklių Pasakos ir 5) Persergējimas. Parengē Kas Tas. Chicago, 1911. pusl. 31 .... 15c
921. Gyvybē. Kantatas ir kitos trumpos poēmos. Parašē Jonas Viskoška. Telpa čia eilēs: Gyvybē, Ištvirkēlis, Vylius, 3 sonetai, Proverbai ir Jautimai. Chicago, Ill. 1907, pusl. 41 .... 15c
922. Girtuoklių Gadzinkos ir kitos apie girtuoklystę dainos. Plymouth, Pa., 1907, p. 16 .... 15c
923. Gegutē. Eilēmis. Parašē K. Stiklelis. Plymouth, Pa., 1909, p. 16 .... 10c
924. Graži dovanēlē Lietuvos artojams. Eilēs. Parašē K. Stiklelis. Chicago, Ill., 1909, pusl. 21 .... 10c
925. Gludi-liudi ir kitos Lyrikos Eilēs. Parašē Kl. Jurgelionis. Kaina 50c
927. Girtuoklių ir Blaivininkų Kantičkos. Iš jų gieda ir deklamuoja visi girtuokliai ir blaivininkai. Antra laida. Surinko ir parašē Karčiamų Zakristijonas. Pittsburg, 1913, p. 32. 10c
928. Gabija. Rinktinē knyga, paaukuota Lietuvos dainiaus Vyskupo Antano Baranausko atminimui. Didelio formato eilių ir prozos raštų knyga, atspausdinta 1907 m., Jegailos universiteto spaustuvēje, Krokuvoje, pusl. 75 .... 75c
929. Graudųs Verksmai arba pasibudinimas prie apmislijimo Lietuvos vargų. Parašē Liepukas. Gražios dainelēs ir skaitymai. Philadelphia, 1909, pusl. 16 .... 10c
951. Keplos kančios. Telpa čia juokingos eilēs. Parašē Liepukas. Chicago, 1909, p. 28 .... 15c
953. Kirpikai arba Avelių Piemenēliai. Dainos ir deklamacijos. Parašē Liepuks. Antra laida. Pittsburg, 1914, p. 16 .... 05c
971. Klaipediškių dainos. Surinko Jonas Pakalniškis. Telpa čia viso 132 trumpos dainelēs. Vilniuje, 1908, p. 10 .... 45c
990. Lakštutēs giesmelēs. Jaunimo mēgamųjų dainų rinkinēlis. Vilnius, 1903, p. 32 .... 15c
991. Laisva valandēlē. Broliams dovanēlē. (Eilēs). Vilnius, 1906, p. 32 .... 15c
994. Laisvēs Kalinys. Justino Tumēno eilēmis piešinys. Brooklyn, 1916, p. 48 .... 30c
1000. Margumynai. Eilēs M. Vaitkaus. Puikus ir turtingas jaunojo musų dainiaus eilių rinkinēlis. Kaune, 1911, p. 112 .... 50c
1014. Naujausios ir visokios dainos. Boston, Mass., 1907, pusl. 124 .... 50c
1015. Naujausios ir Gražios Dainos. Surēdē B. Demereckas. Naujai sutaisytos įvairaus turinio 57 dainos. Shenandoah, Pa., 1910, pusl. 153 ...... 50c
1016. Našlaitē. Apysaka eilēse. Parašē M. Plymouath, Pa, 1905, pusl. 14 .... 10c
1026. Palemonas ir Giržduta. Apysaka eilēse, iš senovēs gyvenimo pagal žmonių pasakų, senovēs įtikējimų ir savo fantazijos. Parašē M. D. S. Plymouth, Pa., 1904, p. 72 .... 25c
1027. Ponas Bartkus. Sumastavo kun. A. Burba. Antra laida. Plymauth, Pa., 1908, pusl. 21 .... 10c
1028. Pirmieji Žiedai. Eilēs. Parašē Jovaras. Chicago, Ill. 1909, pusl. 27 .... 10c
1029. Pasakos-Dainos Veselijoms. Surinko kun. K. Oleknovičius. Antra laida. Chicago, Ill., 1904, pusl. 63 .... 25c
1040. Revoliucijos dainos. Surankiotos iš visur 24 dainos naujose gadynēs iš revoliucijos atbalsių. Chicago, Ill., 1908, p. 30 .... 20c
1041. Rudens aidai. Eilēs Adomo Jakšto. Kaune, 1911 m., pusl. 100 .... 40c
1042. Rutelē Musų Dainose. Parašē Kragas. Kaunas, 1912, p. 28 .... 15c
1048. Šių Dienų Dainelēs, surinktos ir išleistos jaunuomenēs pasilinksminimui. Visokių autorių dailiausios dainos. Chicago, 1915, p. 32 .... 10c
1049. Skambančios Stygos. A. J. Našlaičio pirmieji bandymai. Daug įvairių gražių dainelių. Worcester, 1915, p. 41 .... 20c
1050. Svodbos Dainos. Dainos kokias dainuodavo seniau Lietuvoje per vestuves. Chicago, Ill., 1916, p. 32 .... 20c
1052. Sielos Balsai. Puiki knyga, daugybē labai gražių eilių ir dainų. Daug gražių, spalvuotų paveikslų. Popiera gera ir spauda graži. Parašē J. B. Smelstorius. S. Boston, Mass., 1913, p. 221 .. 1.00
Gražiais audimo apdarais 1.25
1054. Steponaičio Edmundo Raštai. Pilnas pirmutinis jauno poeto eilių ir prozos rinkinys. Tvarkē Liudas Gira. Kaune, 1912 m., XXVII. pusl. 128 .. 1.00
1055. Šlektų Malonēs arba Majuvka. Antra laida. Kensington, 1908, pusl. 20 .... 10c
1056. Svetimoj Padangēj Pasaulio Verpetuose. Didelio formato eilių, dainų ir prietikių knyga, šešiuose skyriuose, parašē A. J. Jokubaitis. Su autoriaus paveikslu ir daugybe iliustracijų. So. Boston, 200 pusl. 2.00
1062. Tēvynēs Įspudžiai. Labai gražus eilių rinkinēlis. Parašē Svyrunēlis. Su paveikslais, atspausdintais gražia žalia spalva. Cleveland, Ohio, 1918. Pusl. 80. Kaina 35c
1063. Tikrosios dainos, dideliai naudingos. Surinktos iš daugelið raštų. Sutaisē I. D. Chicago, Ill., 1904 m., pusl. 32. .... .10
1064. Tēvynēs Kelias. Eilēs Liudo Giros. Vilniuje,1912 m., pusl. 64. .... .45
1065. Tautos Vainikas. Knyga I. Didelis rinkinys daugelio autorių — vyrų ir moterų — eilių: K. S. Karpavičiaus, A. Jasinskiutēs, Vyturēlio, Tulelio, Seinio, Karbonskienēs ir kitų. Cleveland, O., 1919, pusl. 172 .... 50c
1066. Tautos Vainikas. Knyga II. Visokių naujausių eilių ir deklamacijų rinkinys, nesančių kitose knygose. Cleveland, O., 1919, p. 144 .. 50c
1067. Trimitas. Patriotiškos, Romantiškos ir juokų eilēs ir dainos. Parašē K. S. Karpavičius. Cleveland, 1921, pusl. 141 .... 50c
1075. Vabalninkēnų dainos. Surinktos per Stasį Valaską. Antra padidinta laida. Chicago, Ill., 1911, pusl. 56 .... 20c
1076. Vamzdys. Eilēs. Parašē J. Besparnis. Kaunas, 1911, pusl. 71 .... 25c
1077. Volangē ir vieversēlis. Eilēs Margalio. Telpa daug įvarių eilių: Tēvynainiškų, meiliškų, muzikai, sakmēms ir deklamacijoms. Kaune, 1901 m., pusl. 170. .... .50

"DIRVOS" KNYGYNAS
7907 Superior Ave. Cleveland, O.

Kas Girdėt Clevelande-Apielinkėse

Telefonai Princeton 2727 Randolph 6153

Nuotikiai. Radikalių draugijų sąryšis nutarė šaukti besipešančias frankcijas į "nusiginklavimo konferenciją". Sunku tikėti ar tokia konferencija įvyks, kadangi kaip vieni taip ir kiti gerai žino jog ji šaukiama ne del draugiškumo, bet kad visiškai užsmaugus silpnesnę pusę.

Žydai neišlaiko Darbininkų Partijos discipilnos, visas pulkas patraukė link Palestinos, visai nepaiso kad partijos vadai juos apšaukė centristais ir bundistais ir kitokiais istais. Kiek matosi, ištiesų tos partijos vadai pasiliks generolai be armijos, žydai išbėgios į Palestiną, o krikščionis nesiskubina kromelninkų vietas užimti.

Gerb. A. M. P. turėtų dar kartą perskaityti mano kritiką tilpusią "Dirvos" No. 49. Ten pasakyta: "Jei mes esam tokie vienpusiški, jeigu nemokam suprasti ir pagerbti svetimų įsitikinimų", ir tt. — ir tai yra visi, o ne vieni tautininkai, kaip A. M. P. supranta.

Mirtos Choras, per susirinkimą, davė savo delegatams pipirų už suardymą tveriamos draugijų tarybos ir davė įnešimą į sąrašį kad sąryšis atnaujintų tarybos organizavimo klausimą. Sąryšis, po apkalbėjimo, atidėjo tarybos klausimą iki po Naujų Metų. Kaip matome, radikalės draugijos rengiasi prie antro bandymo; be abejonės, jos mano sutikti tame klausime del kurio tvėrimas skilo, ar bent kiek nusileisti. Bet ką mano tautinės draugijos? Jeigu tautinės draugijos laikysis A. M. P. nuomonės ir tą klausimą bijos net ant sienos užrašyti, tai jau butų perdaug atžagareiviškai ir nevertėtų daryti bandymai.

Ko daugiau turi Brooklyno "Laisvė", skaitytojų ar redaktorių? Kiek man žinoma, ant vietos tenai yra po du redaktoriu ant kiekvieno puslapio, be to kiekviename mieste įsteigė redakcijines komisijas, kurios redaguoja ir užtvirtina kad teisingos korespondencijos plaukia per jų cenzurą.

Kažin ar aš negaučiau ten už redaktorių? Trisdešimts dolarių į savaitę butų gerai.

Dovydas.

Sandaros 18 kuopa išrinko sekantiems metams valdybą šitokią:

Pirmininkas — A. Lapinskas,
Pagelb. — Iz. Samas,
Prot. sek. — V. P. Banionis,
Fin. sek. — J. P. Garmus,
Iždininkas — J. Plerpa,
Organizatoriai — A. Praškevičius ir J. M. Baltrukoniutė.

P-lė J. M. Baltrukoniutė, žinoma vietos dainininkė, sausio 6 dieną dainuos Detroite koncerte kuri surengia Sandaros kuopa.

VISIEMS KURIE PER MUS SIUNTĖ Į LIETUVĄ PINIGUS, PIRKO LAIVAKORTES IR DARĖSI ĮVAIRIUS DOKUMENTUS, LINKIME LAIMINGŲ NAUJŲ METŲ. KAIP IKŠIOLEI, IR ATEITYJE VISIEMS GERAI IR GREITAI PATARNAUSIME.
"DIRVOS" AGENTURA.

Protestų prakalbos. Nedėlioj, gruodžio 24 d., po pietų, atsibuvo labai margos prakalbos Jaites salėj, surengtos išnešimui rezoliucijų su protestais prieš registraciją ir prieš Johnsono bilių. Prakalbos buvo rengta neva visų draugijų vardu, bet dalyvavo tik kairieji žmonės klausytojai ir pagal jų plano buvo išnešta rezoliucijos. Kalbėti buvo pakviesta šie: K. S. Karpavičius, Dr. J. Šemoliunas, T. Petrauskas ir J. Katkauskas. Pirmieji du buvo nuo tautininkų, nors ne visos tautinės draugijos prisidėjo prie tų prakalbų rengimo, o antrieji du — nuo radikalų. Pagal kalbėtojų buvo ir kalbos. Vieni kalbėjo daugiau iš savo pusės į tuos du klausimu žiurėdami, o kiti — iš savo. Pirmas kalbėjo K. S. Karpavičius, kaipo Kalėdų šventėms paminėti prisimindamas apie atsiradimą Kristaus, jo mokslo, ir Kristaus gyvenimo legendų vienodumą su Buddos mokinimais ir legendomis, nors Budda gyveno penki šimtai metų prieš Kristų. Johnsono biliaus svarbesnius punktus išaiškinęs, išrodė kad tik tiems tinka protestuot kurie rupinasi patapimu Amerikos piliečiais ir kurie yra piliečiais o nori pagelbėt savo broliams lengviau pastoti Amerikos piliečiais. Kurie ieško valdžių griovimo tiems nereikalinga nei ta pilietybė nei protestavimas prieš jos varžymą. Užsiminė apie bolševizmu apsirgusių pasigydymą į Rusiją patekus, ir apie tamsumą tų žmonelių kuriuos taip lengvai visokios naujos teorijos ir prižadai privilioja ir suklaidina.

Sekantis kalbėjo T. Petrauskas, iš kairiųjų, irgi apie Johnsono bilių, senais bolševikiškais verksmais ir aimanavimais išrodinėdamas buožių valdžios ir kapitalistų slėgimą darbininkų, ir iškreipdamas pirmesnio kalbėtojo mintis, bandė išrodyt ano klaidas, ir kam jis nešaukė protestuoti prieš Johnsono bilių tokiu tonu kaip jiems patiktų.

Dr. Šemoliunas, trečias kalbėtojas, trumpiausia kalbėjęs, užsiminė apie Lietuvių tautą, jos gyvenimą, kovą, pastangas, ir paskui apie registraciją, kad ji yra blėdinga ir perbrangi, kad ją reikia pakeisti.

Bet ir jo kalba nepatiko kairiesiems, ir todel ketvirtas kalbėtojas, J. Katkauskas, savo paraudonintu tonu išrodinėjo apie baisybes Lietuvos valdžios, apie stengimąsi registracijos budu susekt radikalius žmones, ir tt.

Dar atsirado penktas kalbėtojas, Pekoraitis, kairysis. Jis graudžiu tonu išrodinėjo ko darbininkui reikia — nedidelio namelio ir grafofono (apie duoną visai užmiršo), ir iškraipydamas kitų pirmesnių kalbėtojų mintis bandė išvedžiot kad Lietuva negali išgyvuot, kaipo maža valstybė, visai nežinodamas kokios didumo yra Danija, Švedija, Belgija, Grekija, Šveicarija ir kitos. Ir dar jis suklydo aiškindamas apie namelius ir grafofonus todel kad jo plauko darbininkai nori revoliucijos ir griovimo, o nesirupina apie namelius.

Nežiurint tokio pažiurų skirtumo tarp suėjusios publikos ir nekurių kalbėtojų, klausytojai užsilaikė gražiai, ir tas turbut bus pirmas jų (kalbu apie kairiuosius) laipsnis prie susipratimo. Pirmiau jie ant kiekvieno jiems nepatinkamo žodžio keldavo lermus.

Saliamonas.

Didelis teatras ir balius. Nedėlioj, gruodžio 31 d., Šv. Kazimiero Draugija statys didelę dramą, "Ant Bedugnės Kranto". Veikalas yra didelis ir įspudingas, ir todel atsilankiusieji bus pilnai patenkinti. Loš Teatrališko Choro nariai.

Tarpais aktų dainuos Teatrališkas Choras.

Po perstatymo bus šokiai.

Salė bus atdara nuo 4, pradžia teatro tikrai 5 val. vakare.

Viskas tas įvyks Lietuvių salėj.

Clevelando Lietuvių Bankas naujiems metams parupino kalendorius labai ypatingus: su paveikslais bažnyčių. Kalendorių yra poros rušių, ir abudu piešiniai yra bažnyčios. Išrodo kad dabartinė banko valdyba tyčiomis taikės pasigerint katalikams kurių didumą yra banko šėrininkais. Noriu čia išvesti du dalyku ką iš tos valdybos negudraus politikavimo aš įžiuriu.

Bažnytiniai kalendoriai labai gali atsilieps ant tokių banko šėrininkų kurie nėra bažnytiniai žmonės (o ir katalikai nepaiso apie bažnyčias ant kalendorių, kur jos nepridera), nes viena, jie tokių kalendorių ne tik neims ir jausis iš valdybos pusės nuskriausti, antra, pradės atšalt nuo turėjimo reikalų su įstaiga kuri atvirai pasirodo ne bizniška bet religiška.

Kodel bažnyčias dalina? Nagi valdyba jausdama didumą šėrininkų katalikais taikosi vėl iš jų pusės paramos ir prisilaižydama laukia naujų rinkimų. Štai vienas iš valdybos narys yra parapijos komiteto pirmininkas, kitas iždininkas, trečias kitoks, o parapijonis prieš juos kruta ir žada mest iš parapijos komiteto. Neduok die išmestų iš banko valdybos, kas tada butų?

Reikia parodyt savo dievobaimingumą nors kalendoriais su bažnyčių paveikslais.

Tenoras.

Suv. Valstijų valdžios iždinė paskelbia jog Victory Bonds (5ta Paskola), Serijos A, B, C, D, E ir F, sueina ir tie bondsai bus atmokėti. Nuo gruodžio 15 d. sustoja už juos ėjęs nuošimtis iš valdžios.

Taipgi sausio, 1 d. 1923 m., bus išmokėta pilnai su nuošimčiu visi War Savings Stampai (po $5).

Palengvinimui vietos Lietuviams, The A. B. Savings and Loan Co. sutinka padėti išrinkti iš valdžios tų bondsų ir stampų pinigus ir nuošimčius. Už tą patarnavimą nieko neimama.

Kreipkitės: 3352 Superior av. dienomis iki 3, ir utarninko, ketvergo ir subatos vakarais nuo 6 iki 8.

Patriotiški reikalai atmesta. Kitose kolonijose svarbiuose atsitikimuose susieina Lietuviai ir išvien surengia masmitingus, o pas mus Clevelande to nėra.

Štai dabar yra svarbus klausimas Klaipėdos likimo. Musų žymesni vadai (kalbu apie katalikus) nuskendę į biznelius ir neleidžia net draugijoms ką tokio veikti. Svarbiausia, atidavė draugijas kunigėlio globai, o jis, kaipo čia augęs ir nesirupinąs Lietuvyste, nenori kad Lietuviai kuo nors kitu užsiimtų išskyrus jo parapijos rėmimu.

Jeigu iš tautininkų kas sumano rengt svarbų Lietuvos klausime susirinkimą bendrai, kunigėlis iš savo pusės stengiasi katalikų nedaleist: jam verčiau tegul visa Lietuva pražusta, o ne kad katalikai susiliestų petis pėtin su bedieviais.

Užuitos katalikiškos draugijos nieko daugiau neįstengia viešo padaryt kaip tik parengt parapijos naudai koncertą.

Ant bažnyčios katalikai pinigų beveik neduoda, jei kas duoda tai labai mažai, ir turėdamas daug skolų kunigas ir parapijos komitetas raunasi plaukus kaip gauti pinigų. Dabar žada leist kamendorių eit po stubas rinkt pinigų bažnyčiai. Kiek bus iš to naudos nežinia.

Parapijonai laukia naujų komiteto rinkimų, įširdę ant dabartinio, kuris su kunigu susidėjęs, su žmonėmis nesiskaito.

Altas iš Kvarteto.

Laivui ėjusiam iš Clevelando į Buffalo ištiko nelaimė prieš Kalėdas; jisai dingo be žinios, aštuoni jureiviai ant jo prigėrė. Vienas negyvas jureivis rasta su gelbėjimosi valtele užneštas ant skalų Kanados pakraštyje.

New Yorke, prisigėrę nuodingos degtinės, per Kalėdas mirė 8 žmonės. Daugybė apsirgo ir atsidurė ligoninėse; keliolika apako.

Bostone du mirė nuo tų pačių nuodų.

Shelby, O., mirė vienas, 14 susirgo; keletas iš tų mirs.

Nežiurint kokių nuodų kas duoda, tamsus žmonės pila juos sau į gerklę ir paskui kenčia didelius skausmus, sugadina sveikatą, arba ant vietos krinta.

BIBLIJOS STUDENTŲ ATSAKYMAS KUN. R. V. DELIANIUI

Patėmijau "Dirvos" No. 51 šitoki straipsnį: "Kun. R. V. Delianis sutinka sumušti Biblijos Studentų Argumentus." Labai mes norime to kad daug tokių ypatų butų kurie stengtųsi apginti kožnas savo tikėjimą, ir labai naudingas darbas yra tyrinėti Šv. Rašto pranašystes ir faktus. Biblijos studentai nemėto savo sunkiai uždirbtų skatikų ir nenori kad kitas tą darytų. Biblijos studentų yra didžiausias įstatymas šitoks: įžanga dykai — kolektų nėra. — Tas visoms tikėjimiškoms srovėms yra didelis smugis.

Šv. Raštas tą faktą paremia: Mat. 10:8 sako: "Kristus sako: uždyką gavote, uždyką duokit." Tą Biblijos studentai sekdami ir elgiasi pagal tų nurodymų. O Kun. Delianis mus labai nustebina kad tiek daug metų lankęs mokyklą ir nedažinojo to kas yra kunigas ir ką kunigo titulas reiškia. Ištikrųjų taip yra kaip Šv. Povilas sako (1. Korintų 1:19—20): "Nes parašyta yra: aš į nieką paversiu išmintį išmintingųjų, ir protą protingųjų atmesiu. Kame protingieji? Kame rašto mokytieji? Kame svieto išmintingieji? Ar ne Dievas išmintį šio svieto paikyste pavertė?"

Kunigas Delianis sakosi lankęs 40 metų mokyklą ir daug vargo pakėlęs, o savo mokslą parodo šitaip kad galįs sudaužyti Biblijos išvedimus. Nėra tokio žmogaus kurs galėtų sukritikuoti bibliją arba Šv. Raštą, nes jiems tai tinka apaštalo Povilo žodžiai (Rymionų 1:22): "Tikėdamiesi išmintingi esą, jie durnais pastojo." Kunigas save vadinas kunigu ir mokytoju, o ir kaž kaip kitaip, o šventas raštas užgina tą kad niekas save nesivadintų nei mokytoju.

Mat.: 23:8: "Ale jųs nesivadinkite mokytojais, nes vienas yra jusų mokytojas Kristus, bet jųs visi esate broliais." Matom musų kunigas gauna gerą atsakymą ne nuo biblijos studentų, bet nuo paties Šv. Rašto.

Mes matome kad tamistai nerupi kad atvedus į šviesą kokį nežinėlį, bet rupi pasipinigauti, nes tamista sakais kad jau pažįsti Russelistus labai senai. Čia turite klaidą jeigu taip butų kaip sakote: Va kas čia yra žitas, ar tamista galit suskaityti: **Įžanga dykai — nėra kolektų.** Jau gerai butumet galėję žinot kad Biblijos Studentai nedaro nei jokios kolektos nei įžangos ir nedalyvauja su tokiais žmonėmis kurie išnaudoja kitus. O tamistai jau neužtenka paprasto išnaudojimo, norit dar nuskriausti vargdienius darbininkus darant tokią didelę įžangą kaip tamistos straipsnyje nurodyta. Štai ką sako apaštalas Jokubas (5:1): "Bėda jums, bagotieji, daug darbininkų nuskriaudėt." ir tt.

Jeigu tamistai, kaipo kunigui, rupėtų žmonijos ateitis ir jos likimas tai butumei kitaip užtėmijęs tuos dalykus. Bet tamista sakai kad $500 yra visai mažas atlyginimas už tą valandą disputų. Jeigu žmonės butų su tomis mintimis kaip buvo 50 metų atgal, gal ir mokėtų įžangos $1, $5, $10. Ar Kristus taip mokino geisti didelių pinigų? Jisai Šv. Rašte (Mat. 5:44) šitaip sako: "Bet aš jums sakau, mylėkite savo neprietelius, žegnokite jus keikiančius, ir artimą savo kaipo patį save, o viešpatį savo iš visos jiegos, iš visos sielos." Kur yra jusų ta meilė prie žmonijos? Čia pasirodo jog tamista nesi kunigu, bet išnaudotoju žmonijos.

Mes sakome šitaip: mes niekad nedalyvausime su tais kurie daro kokias nors kolektas arba įžangas. Jeigu tamista nori parodyt žmonėms jog turi suradęs tiesą geresnę negu Šventame Rašte, parodyk ją žmonijai dykai, o gausi užmokesnį nuo savo Viešpaties. Apreiškimuose (22:12) pasakyta: "Algą kožnas ims pagal savo darbo."

Pagaliaus, Biblijos Studentai duoda aiškų atsakymą: Mes paimsim salę, o tamista padarysi plakatus apgarsinimui susirinkimo, įžanga bus dykai ir kolektų nebus. Mes stosime į debatus iš Šv. Rašto, o ne iš galvos. Mes sutinkam bile kada stoti į debatus. Galutinam susitarimui rašykite laišku sekančiai:

F. J. Diglis, 5813 Luther Ave. Cleveland, Ohio.

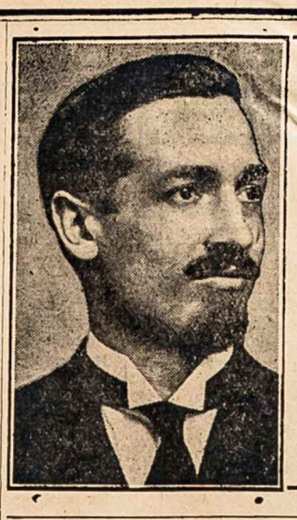

KONVENCIJA
BIBLIJOS STUDENTŲ

Atsibus Gruodžio 31 ir Sausio 1 d., 1922-1923 m.
Nedėlioje ir Panedėlyje — pradžia 9:30 išryto.

Nedėlioj 3 val. po pietų, kalbės J. R. Muzikantas, temoje:
"TREČIAS PASAULIS"

P. S. — Kalbėtojų bus iš daugel miestų, kalbės įvairiose temose. Kviečiam visus atsilankyti ant musų Konvencijos. Daug svarbių dalykų išgirsit. **Įžanga visiems dykai—Kolektų nebus.**

Nedėlios vakare bus rodoma Krutami paveikslai. Pradžia 7:30.
WM. ABEL & SONS Salėj, 7017 Superior Ave.

WE ARE DISTRIBUTERS OF GARRET & CO'S Inc.
VIRGINIA DARE VERMOUTH
To introduce this wonderful non-alcoholic drink
SPECIAL PRICE $11 PER 12 QRTS
Write for our latest Catalogue mailed Free — Ask for special offers. "ASK ABOUT OUR — VINOBAR — IT IS GREAT"
MONTREAL BOTTLERS CORP.
129 E. 59th St. Ne York City.

Meilės Žavėtinumai!
AR MOTERIS MYLI KARŠČIAU?
Žavėtinumas Žmogiško Palyėjimo!

AR MERGINAI TINKA JIEKOT VYRO PER GARSINIMUS?

Kodel mergina Turėtų Apsivesti Pirm 18 ir Vyras Pirm 21? Apsivedimas, Persiskyrimai, Meilė, Eugenika, Gimimo Kontroliavimas, Lyčių Higiena, etc., etc.

KAIP APSIVEST IR LAIMINGAI GYVENT

Tai yra tik nekurie klausimai iš daugybės kurie apkalbama kas numeris "FOLR" MAGAZINE, Amerikos dideliame ir augštos klesos MYLIMUJŲ LAIKRAŠTYJE. Pašvęstas tik tokiems klausimams.

Prisiųsk 10c už PAŽIURĖJIMUI kopiją ir pilnas informacijas apie musų Draugingumo Klubą.

PRENUMERATOS kaina tik 75c. metuose, 3 metams už $2.00.

Šis specialis pasiulymas yra del praplatinimo "FOLD" laikraščio ir tik per trumpą laiką. Kožtas metinis užsirašymas yra sykiu ir narystė DRAUGINGUMO KLUBE, su tukstančiais narių (abiejų lyčių) visose valstijose ir miestuose. Prisiųsk 75c. su savo pavarde ir adresu į

"FOLD" MAGAZINE
1151 Broadway, New York City.

5%

PRADEK NAUJUS METUS PELNINGAI

Pradedant Sausio 2 d., 1923 metų, perkelkit savo pinigus iš tokių bankų kur moka mažą nuošimtį, į šią Bankinę Įstaigą ir gausit čia 5% už savo sunkiai uždirbtus pinigus. Kam skriausti save kada šioje įstaigoje saugumas valdžios užtikrinta toks pat kaip visur, o pelnas už pinigus yra 25% didesnis? ¶Viskas ko reikia perkėlimui — atsineškit savo bankinę knygelę kokią turit, čia pasirašysit, ir jusų pinigai su pradžia Sausio neš jau 5-tą nuošimtį.

¶Taipgi iškolektuojame ir partraukiame pinigus esamus ant knygelių kitų miestų bankuose. Šis patarnavimas visai dovanai kiekvienam kas čia kreipsis.

THE A. B. SAVINGS AND LOAN CO.

3352 Superior Avenue :: :: Cleveland, Ohio

Banko Valandos: Kasdien nuo 9 iki 3. Utarninke, Ketverge ir Subatoj atdara vakarais nuo 6 iki 8.

A. B. Bartoševičius, Prez.—John Tidd, Vice-Prez.—K. S. Karpavičius, Sekr.
S. Bartoševičius, Sekr. Pagelb.—V. Bartoševičius, Ižd.

Sveikų Naujų Metų!

MES tikime jog geriausias budas palinkėti jums Sveikų Naujų Metų. Ir norėdami priminti jog tai nėra tuščias linkėjimas, mes norime atkreipti jusų atidą į tą faktą jog visi produktai pagaminami per The Telling-Belle Vernon Company yra skanus, sveiki maistai, kurie pagelbės įkunyti Sveikus Naujus Metus.

Taigi, Laimingų, Sveikų Naujų Metų jums — ir daugybę jų!

The Telling-Belle Vernon Co.

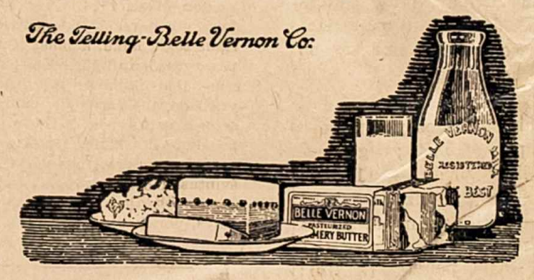

VICTROLA JUMS LABAI PATIKS

MES TURIME VISOKIŲ STILIŲ — IR PINIGŲ KLAUSIMAS LENGVAS.

Ši Victrola, No. 100 — $150.00.

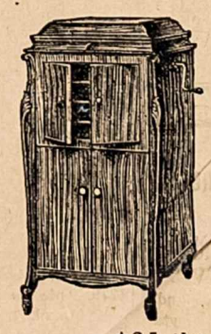

Victrolos nuo $25 iki $350.

Victrolas galima pirkt pas mus ant lengvų išmokėjimų.

Mes turime daugybę Lietuviškų

Lipstreus' Music Store

East 55th St. ir Lexington Ave.

Atdara vakarais. Randolph 7649

Važiuot reikia Payne Avenue arba East 55th St. Karu

LINKIU LAIMINGŲ NAUJŲ METŲ VISIEMS SAVO KOSTUMERIAMS IR VIETOS BIZNIERIAMS.
J. JARUS-JARUŠAUSKAS
1047 E. 79th St. Rand. 5303

PARDAVIMAI

$3500.00 pirks gerai pabudavotą 5 kambarių namą ir lotą, 984 East 74th St.

$4000.00 pirks 5 kambarių namą sekantį už to, 980 E. 74th St. Reikia $1500 įnešti.

$7000.00 nupirks abu tuos namus, 66 pėdų frontą. Reikia $3000 įnešti išsykio.

$8500. Moderniškas 10 kambarių 2 šeimynų namas, 2 maudynės; 2 furnasai; dviejų augštų porčius, dideiis lotas. Netoli Addison Rd. ir Wade Park Ave.

McKENNA, 1383 East 55th.
Atdara vakarais.

VYRIŠKŲ DRAPANŲ krautuvė parsiduoda pigiai, nes savininkas del ligos priežasties eina į ligoninę. Kreipkitės 6909 St. Clair Ave. (1)

RAKANDAI parsiduoda pigiai, del 5 kambarių, geram stovyje, du metai naudoti. Išvažiuojame į kitą miestą. Galima gaut prieinama kaina. Parduoda Lietuviai. Kreipkitės 1510 E. 172 St., Nottingham karas. (1)