"DIRVA" SAVAITINIS LAIKRAŠTIS
Leidžia kas savaitė Clevelande, Ohio
Ohio Lietuvių Spaudos Bendrija
Metinė Prenumerata:
Suvienytose Valstijose..... $2.00
Kanadoje ir Meksikoje..... 2.50
Lietuvoje ir kitur..... 3.00
Prenumerata skaitosi nuo dienos užsirašymo, ne nuo Naujų Metų, ir mokasi iškalno.
Apgarsinimų kainų klauskit laišku.
"DIRVA"
3352 Superior Ave. Cleveland, Ohio

"DIRVA" LITHUANIAN WEEKLY
(THE FIELD)
The only Lithuanian Newspaper in Ohio Published Weekly at Cleveland by the
Ohio Lithuanian Publishing Co.
Yearly Subscription Rate:
In the United States..... $2.00
Canada and Mexico..... 2.50
Lithuania and other countries.... 3.00
Advertising rates on application.
"DIRVA"
3352 Superior Ave. Cleveland, Ohio

Entered as Second-Class matter December 6th, 1915, at the Post Office of Cleveland, Ohio, under the Act of March 3rd, 1879

Baisioj Audro Užmušta 850 Žmonių

SUGRIAUTA IKI PAMATŲ KELI MIESTAI, MIESTELIAI IR KAIMAI.

Tukstančiai Žmonių Sužeista; Tukstančiai Neteko Pastogės. Nukentėjusius Gelbsti ir Užžiuri Jų Sveikatą Labdaringos Organizacijos.

DARBAI
IR DARBININKŲ ŽINIOS

Lorain, Ohio, jau ketvirta savaitė kaip National Tube Co. įstaiga dirba su 98 nuoš. normalio. Visi departmentai išskyrus rudies apdirbimo pasiliks dabartiniame saike ilgiau. Rudies tarpinimo darbas varoma su 80 nuoš. normalio.

Youngstowne, O., plieno ir geležies išdirbystės pakeldamos kainą po $2 ant tono apdirbtos medegos, negalėjo daug pelnyti, nes užsakymai buvo maži, todel priima užsakymus sena kaina.

East Liverpool, O. — Puodininkystės išdirbysčių darbininkų unija ruošia trijų valstijų, Ohio, Pennsylvania ir West Virginia, kurios šioje srityje susieina, darbininkų išvažiavimą birželio 13 ar 20 d. Dalyvaus desėtko suvirš miestelių darbininkai. Tai bus pirmas toks susitikimas po 10 metų.

Darbai eina žemiau normalio, nors tikima padidėjant.

Automobilių išdirbystės Detroite rengiasi prie kaip sako didžiausio mėnesio savo istorijoj. Pradedant balandžio 1 d., penkios žymiausios išdirbystės pagamins kožna po virš 1,000 automobilių į dieną, arba per visas pagamins po 12,000 į dieną. Kožnai išdirbystei didinant savo išdarbį, manoma kad balandyje bus pasiekta aukščiausias laipsnis.

Iki šiol neperviršytas rekordas vieno mėnesio yra gegužės 1923 metų, kada pagaminta išviso 358,640 pasažieriniai automobiliai ir 24,880 trokai. Jei dabartinis išdirbysčių planas įsikunys, šis rekordas bus sumuštas.

New Orleans, La. — Keturi darbininkai užmušta ir penki sužeista chemikalų dirbtuvės eksplozijoj kuri suardė ir dirbtuvę. Daug liko be darbo tulam laikui.

Pereitą savaitę užgriuvusioj kasykloj prie Fairmont, W. Va. dar vis neišimama visi darbininkai. Manoma rasti jų kelis gyvus kurie dirbo tolimesniuose urvuose ir giliau žemėje.

Columbus, O. — Ohio valstiojs angliakasyklų užžiurėjimo komisija vasario mėnesio bėgiu apžiurėjo 299 kasyklas ir pertyrinėjo keturis nelaimingus atsitikimus.

Graikijoj kovo 21 d. neišėjo nei vienas dienraštis iš priežasties spaustuvių darbininkų sustreikavimo užjautimui streikuojančių geležkelių darbininkų.

BAISI AUDRA PAĖMĖ 850 GYVASČIŲ

Chicago, Ill. — Ketverge, kovo 18 d. tornada arba baisi audra palietė penkias valstijas, Illinois ir kaimyniškas, kuriose pridarė baisių nuostolių, keletą miestų sunaikindama, nužudydama apie 850 žmonių ir sužeisdama keletą tukstančių; visų sugriautų, apgadintų miestų žmonės liko be pastogės ir duonos.

Pagalbon nelaimingiems pribuvo Raudonasis Kryžius ir kitos labdaringos organizacijos. Nukentėjusias sritis saugoja kariumenė.

Nelaimę dar padidino nekuriose vietose ugnis kilus griuvėsiuose.

Tuoj po audros, aprankiojus žuvusius, pradėta ruoštis ir laidoti užmuštus.

Nelaimę praleidę, žmoneliai kurie liko sveiki ir gyvi, griebiasi atsistatydinimo. Ruošia, kala laikinas bustynes, rengia planus naujiems namams ir budinkams.

Audros nuostoliai siekia milijonų milijonus.

Audrų Nuostoliai iš Kitų Metų

Kovo 18, 1884 — Šeši šimtai užmušta pietinėse valstijose.

Balandyje, 1892 — 40 užmušta Kansas valstijoje.

Birželio 14, 1892 — 40 užmušta Minnesota valstijoje.

Birželio 20, 1893 — 16 užmušta Kansas upės klonyje.

Rugs. 20, 1894 — 75 užmušta Iowa ir Minnesota valstijose.

Gegužės 27, 1896 — 500 užmušta St. Louis ir apielinkėj.

Kovo 30, 1897 — Trįs ketvirtdaliai miestelio Chandler, Okla., sunaikinti.

Gegužės 9, 1905 — 30 užmušta Marquette, Kas.

Geg. 11, 1905 — 130 užmušta Snyder, Okla.

Kovo 2, 1906 — 25 užmušta Meridian, Miss.

Bal. 24, 1908 — 500 užmušta Mississippi, Louisiana ir Alabama valstijose.

Birž. 5, 1908 — 27 užmušta pietinėj Nebraskoj ir šiauriniame Kansas.

Kovo 13, 1913 — dideli nuostoliai nuo audros Illinois, Indiana, Tennessee, Louisiana ir Texas valstijose.

Bal. 25, 1923 — Arti 100 užmušta Oklahomoj.

Liepos, 1923 — 63 užmušta Pomeroy, Ia.

Birž. 28, 1924 — 100 suvirš užmušta Lorain, Ohio.

Gyveno Užgriutas Žemėje 10 Metų

Berlinas. — Netoli Vilniaus, buvusiam Rusijos armijos požeminiam maisto sandėlyj, užgriutame nuo eksplozijos, kasėjai atrado vieną Rusų armijos darbininką gyvenantį tenai jau 10 metų. Jam išeiga užkirsta užgriuvimu, bet viduryje buvo gana vietos ir maisto. Jis maitinosi ten buvusiu maistu. Kada atrastas, jis išrodė kaip laukinis žvėris, ne žmogus — apžėlęs, apdriskęs, nešvarus, o akis kai laukinės. Nors akis turėjo, bet jau negalėjo matyt, taipgi nekalbėjo ir negirdėjo. Už trijų dienų po išgelbėjimo jis mirė.

Sovietų Atstovas Paryžiuje Apvogtas

Paryžius. — Iš Rusijos sovietų ambasados pradingo dokumentai labai svarbus bolševikams, kurie pasirodys labai kompromituoja komunistus jei papuls į Francuzų rankas.

Tarp pavogtų dokumentų esą Maskvos instrukcijos Francuzų komunistų partijai kurstyti revoliuciją Francuzijoj ir Francuzų kolonijose. Keletas slaptų laiškų iš Maskvos, rašytų Francuzijos komunistams, surašas nekurių iškeliavusių iš Rusijos, kurių pėdas komunistai turi sekioti. Ir du svarbus laiškai nuo Čičerino.

Mirė Lordas Curzon

Londonas. — Kovo 22 d. mirė žymus diplomatas Markizas Curzon, 66 metų amžiaus, kuris didelę dalį savo gyvenimo buvo pašventęs tarptautinėms politikoms, turėjo keletą žymių valdiškų vietų ir lošė svarbią rolę tarptautinėje politikoje.

Curzon turėjo bendro ir su Lietuva, kadangi nustatė taip vadinamą Curzono liniją tarp Lietuvos ir Lenkijos, kurią po kelis sykius Lenkai peržengė ir užgrobė naujus iLetuvos plotus.

11 Sutrypta Indijoj

Kalkutta. — Vienuolika moterų sutrypta ir užtroško ir septynios sužeista susigrudime suvirš milijono pilgrimų atvykusių metinėn šventėn į Ajodhja, garsią šventą vietą prie Himalajų kalnynų.

Japonija prieš radikalus. Iš Tokio pranešama kad Japonijos didžiunų butas priėmė bilių taikantį suvaržymui visokių radikalių veikimų.

Monticello, Ky. — Vaikams parsinešus dėžę nitroglicerino nuo netolimos tos eksploduojančios medegos išdirbimo dirbtuvės, bežaidžiant eksplodavus užmušta penki vaikai ir tėvas.

Washington. — Atsinaujino kalbos kad iš Prezidento Coolidge kabineto atsistatys dar keturi nariai: Weeks, Work, New ir Davis. Atsistatydinimai bus del įvairių prležasčių. Kiti nesptaria su prezidentu.

LIETUVIAI SUSIKIRTO SU LENKAIS

Paryžius. — Pereitą savaitę įvyko Lietuvių ir Lenkų kareivių susikirtimas prie Širvintų, po kurio Lenkų valdžia pareikalavo kad Lietuviai atitrauktų savo parubežio sargybą.

Lietuvos ministeris paruošė protestą tautų sąjungai, paaiškinant kad Lenkų ginkluoti buriai laužo Genevos komiteto nustatytą laikiną rubežių, po Želigovskio užėmimo Vilniaus.

Lietuvos pranešime aliantams sakoma kad Lenkų kareiviai, kurie turėjo dešimts kulkosvaidžių, suėmė tris Lietuvius sargybinius ir laiko nelaisviais.

Lenkai Apskundė Lietuvą Tautų Sąjungai

Kaunas, kovo 20 d. — Tautų Sąjungos Taryba išklausius kovo 14 Lietuvos atstovo paaiškinimų del Lenkų mažumos skundų, priėmė rezoliuciją kurioje dėkuoja Lietuvos vyriausybei už smulkiai suteiktas žinias, pavesdama supažindinti reporterius su pristatyta medega, ir kurioj nutariama patogiu laiku painformuoti Tarybos narius del iškelto klausimo. Tuomi byla skaitosi užbaigta. Elta.

Francuzai Nori Tartis

Paryžius. — Genevos taikos protokolą atmetus, Europoje užvesta naujos tarybos taikos užtikrinimui. Dabar Anglija reikalauja kad į tą sutartį ineitų ir Vokietija, ir kiek jau iki šiol toje linkmėje nuveikta išrodo kad kalbos artinasi prie įsikunijimo, nors vis dar yra akmenų ant kelio kuriuos reikia nuristi. Didžiausi keblumai tai Francuzų išlygos į Vokietijos pasiulytus ir Anglijos remiamus užtikrinimus kad Vokietija Francuzijos nepuls.

Jeigu bus prieita prie susitarimo ir Vokietijai bus pripažinta lygios teisės su Anglija ir Francuzija, tąda Vokietija įstos ir į Tautų Sąjungą.

Dar Vokietijai rupia klausimas su Lenkais del Silezijos ir Danzigo. Vokiečiai norėjo užvesti tarybas ir kaip nors susitarti su Lenkais, nes Sileziją Lenkai užgrobė ir nori kontroliuot Danzigą. Bet Lenkai atsisako tuose klausimuose kalbėti, laiko juos užbaigtais.

Kadangi taikos sutartyje yra punktai, rodanti kad Vokietija gali reikalauti persvarstymo nekurių dalykų kurie išrodytų netinkamai nustatyti, todel, Vokietija to reikalaus.

Francuzai nori nekuriuos dalykus atparti su Anglija grynai privatiškai, tada tik galės pastatyti taikos klausimą ant kelio.

Po Vokietijos prezidento rinkimų bus tikrai žinoma kokios politikos Vokietija laikysis ir kaip bus galima užbaigti pradėtas taikos palaikymo tarybos.

Nužudė Keturis Vaikus

Kansas City, Mo. — Pamišęs tėvas, kirviu nužudė keturis savo vaikus, jaunesnius negu septynių metų, ir norėjo pačią nužudyt, bet ji pabėgo nesužeista. Pats sau persikirto rankų gyslas ir persiskėlė kaktą.

New Orleans, La. — Trylika ypatų užmušta susimušus greitiems traukiniams, kuomet buvo miglota.

VĖL DARBININKAI ŠAUDOMI RUSIJOJ

Berlinas. — Kovo 17 ir 18 d. Leningrade įvyko darbininkų šaudymas už jų perilgą stovėjimą prie valdiškų duonos punktų kuriuose nėra užtektinai duonos badaujantiems pamaitinti. Valdžia įsakė alkaniems skirstytis, bet žmoneliai nepaklausė, ir tuoj atsiųsta kareiviai juos išvaikyti. Bet ir tada ramiems baduoliams atsisakius trauktis pradėta daužymas ir šaudymas ir tame susirėmime keliolika darbininkų užmušta.

Komunistų spauda tą slepia, ir neišleidžia žinių net į kitus miestus, bet užrubežį žinios pasiekia visokiais budais.

Tikima Vokiečių-Lenkų Karo už Danzigą

Varšava. — 40,000 Lenkų kareivių gatavi prieš dvi divizijas Vokiečių palei Danzigą. Kadangi Paryžiuje eina slaptos tarybos apie Francuzijos pasitraukimą iš Koelno, priimant Anglijos ir Vokietijos garantijas kad Vokiečiai Francuzų nepuls, Lenkai nujaučia kad Paryžius daugiau nenorės Lenkų pagalbos prieš Vokiečius ir neduos jiems pinigų. Taigi likdami vieni, Lenkai nori užsigrobti Danzigą, kuriuo leista jiems naudotis liuosai. Vokiečiai tą nujautė, ir ruošiasi Danzigą ginti ir Lenkus atmušti.

Lenkai ignoruoja Rusų kariumenę kuri randasi parubežyje, ir mano iš Rusijos pusės atitraukti savo pulkus prieš Vokiečius Danzigė.

Danzigas yra grynai Vokiečių miestas ir jį pasiekti Lenkai gali tik per Rytinę Prusija važiuodami. Lenkams pavelyta Danzigu naudotis delto kad jie neturi prieigos prie jurų. Iš senų laikų Lenkai išranda kad tas miestas buvo jų.

Tokio, Japonijoj, gaisre žuvo 20 žmonių, 300 sužeista, du tukstančiai namų sunaikinta, ir 10,000 žmonių liko be pastogės.

New Yorke namo gaisre sudegė penkios ypatos.

Pereitą savaitę Kanadoj vėl buvo jaučiama žemės drebėjimas.

Rusijoj užsimušė penki sovietų oficieriai kada ore užsidegė orlaivis ir nukrito žemėn.

Mano Tikslas Amerikoje

J. Makauskis.

Atvykus man Suv. Valstijose na "Varpo" B-vės reikalais, A. L. T. Sandaros Centro Valdybai prašant man teko aplankyti Lietuvių kolonijas Massachusetts ir Conn. valstijose ir padaryti viešų pranešimų apie Lietuvos padėtį ekonominiu, finansiniu, kulturiniu ir politiniu žvilgsniu. Mano tikslu nėra pripasakoti daug gražių, graudingų žodžių. Aš, kaipo Valstietis Liaudininkas, skaitau savo šventa pareiga pasakyti Amerikoj gyvenantiems Lietuviams kurie prie musų tėvynės Lietuvos kurimo yra labai daug prisidėję, kas yra gero Lietuvoje ir kad tą gerą reikia toliau tobulinti; kas yra bloga, delko tas blogumas yra ir kas daryti kad tą blogą kurs kenkia musų tautai ir valstybei prašalinti.

Kur man teko buti aš visur pasakiau ir pasakysiu kad Lietuvoje yra begalo daug gero. Kad Lietuviai sukurę savo valstybę iš nieko norėtų ir turėtų galimybę savo valstybę sustiprinti, pagerinti jos ekonominį ir finansinį gyvenimą steigiant tam tikras organizacijas. Norėtų ir galėtų pakelti musų kulturinį gyvenimą steigiant kulturines draugijas ir platinant žmonijos tarpe apšvietimą. Visur aš priparodžiau kad daug padaryta; kad tuo laiku kuomet valdžios priešakyje stovėjo valstiečiai Liaudininkai įvairios organizacijos ekonomijos ir finansų srityj, įvairios kulturinės ir labdaringos draugijos, savivaldybės ir koperativai organizavosi, tvėrėsi ir augo. Valstiečių Liaudininkų valdžia rėmė naudingas valstybei organizacijas, nežiurint kas jomis vadovautų. Ir matyti kaip trumpu laiku iš niekų padaryta labai daug: padaryta daugiau negu kas nors galėjo pamanyti.

Aš skaitau ir skaitysiu pareiga pasakyti kad jeigu šiandien yra Lietuvių Amerikoje upas nupuolęs ir atšales prie Lietuvos, nėra tai kaltė Lietuvos visuomenės. Lietuvos visuomenė žino kad Lietuviai Amerikoje begalo daug yra prisidėję prie Lietuvos valstybės įkurimo ir jos sustiprinimo, kad jie yra daug aukavę Lietuvai. Žino kad kuomet Lietuvos atstovu Amerikai buvo Jonas Vileišis Lietuvių upas buvo pasiekęs aukščiausio laipsnio. Upo nupuolimo ir atšalimo prie Lietuvos yra kaltė klerikalų valdžios, kuri nesurado tinkamų aplinkybių atvykti broliams Amerikiečiams Lietuvon ir sunaudoti savo jiegas ir kapitalus Lietuvos naudai. Yra kaltė klerikalų valdžios kuri atšaukė iš Amerikos Joną Vileišį, atsiuntė kademą p. Čarnecki, kurs suerzino žmones, išgriovė Vileišio įsteigtas naudingas organizacijas ir atstumė Lietuvius nuo darbo. Teisybė, yra kaltos upo nupuolime ir nekurios bendrovės, kurios surinko didelius pinigus, bet kurios šiandien blogai veikia, net kartais apiskaitų neduoda. Bet ir čia nėra kaltė Lietuvos visuomenės kaipo tokios.

Tai konstatavęs aš skaitau reikalu visur pasakyti kad dabartinė Lietuvos valdžia, kuri nenormaliai yra patekus į klerikalų rankas, ar tai butų kunigai ar jų pataikunai, ir kuriai daugiau rupi savo partijos ir juodojo Romos internacionalo reikalai negu tautos ir valstybės reikalai, yra kenksminga Lietuvai ir jos darbo žmonių interesams.

Mes valstiečiai liaudininkai visuomet kovojame ir kovosime su klerikalų valdžia, kuri naikina naudingas kraštui organizacijas, kaip Žemės Ukio Draugija, Koperativai.

Žemės Ukio Draugija, prie kurios priklauso visi agronomai atlieka didelį ir naudingą valstybei darbą steigdama visoje Lietuvoje pavyzdingų ukių, pieninių, javų valomų punktų, rengdama parodas, užpirkinėdama reikalingus žemės ukiui apdirbti įrankius, trąšas ir tt. Ir kuomet klerikalų valdžia tos žemės ukio draugijos ne tik kad neremia, ne tik kad jai neduoda reikalingos pašalpos, priešingai, visokiais budais jai kenkia ir trukdo varyti naudingą darbą; kuomet iš kitos pusės ta pati klerikalų valdžia duoda iš valstybės iždo pašalpas — ir net milijonais — savo politinėms partijoms Ukininkų Sąjungai, Moterų Katalikių Draugijai, ir kuomet tos politinės partijos

(Užbaiga ant pusl. 2-ro)

KELETAS MĖNESIŲ LIETUVOJ

Kurie manot šią vasarą apsilankyti Lietuvoj pasistengkit pradėti rupintis apie kelionę dabar.

Šią vasarą važiuos kelios Lietuvių Ekskursijos su kuriom ir jus išrengsime kelionėn. Laivakortės ant didžiausių pasaulyje laivų.

Parupiname visus reikalingus popierius įvažiavimui Lietuvon ir gryžimui Amerikon.

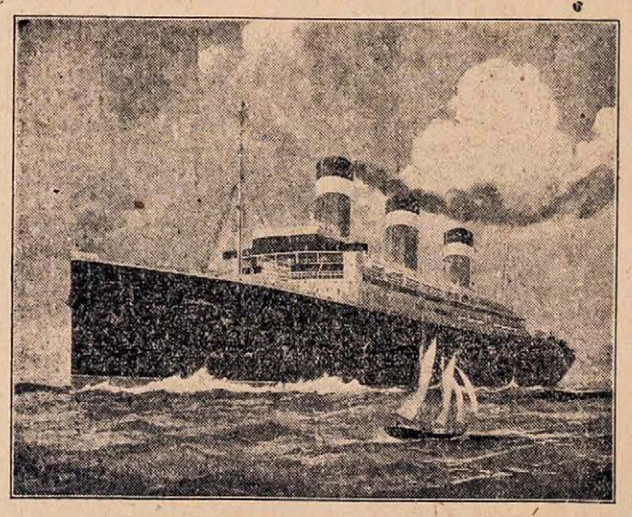

"DIRVOS" AGENTURA
Padaroma Doviernastis-Įgaliavimai ir kitokie reikalingi raštai.
3352 Superior Ave. -: Cleveland, Ohio

Iš Lietuvių Gyvenimo

PITTSBURGO ŽINIOS

Lankysis A. Žukas ir K. S. Karpavičius.

Kovo 28 d., ateinančios subatos vakare, Pittsburge lankysis "Dirvos" redaktorius ir Sandaros Apšvietos Komisijos pirmininkas K. S. Karpavičius, ir 3-čio Sandaros Apskričio pirmininkas A. Žukas, abu iš Clevelando. Jiems surengta susirinkimas L. M. D. knygyne, salėje, 142 Orr Street, kur prie šios progos turės pasitarimą su Sandariečiais ir taip pat "Dirvos" skaitytojais kurie teiksis ten atsilankyti. Kadangi šalip redaktoriaus ir A. Žukas yra artimai su "Dirva" surištas kaipo "Dirvos" bendrovės pirmininkas, bus malonu jiem su visais "Dirvos" skaitytojais susitikti.

Kaipo Sandariečiai, šie svečiai tarsis su vietos veikėjais apie Sandaros Seimą kurs įvyksta gegužio 28—30 d. Clevelande. Yra svarbių reikalų ir prie to, todel geistina kad daugiau Sandariečių atsilankytų.

Nepamirškit vietos ir laiko: LMD. knygyne, nuo 7:30 val. vakare. **J. A. Katkus.**

Makauskio Prakalbos.

Sandaros kuopų darbuotojai turėjo pas Akelaičius susirinkimą reikale svečio iš Lietuvos, J. Makauskio, prakalbų dienų pasidalinimo. Nutarta ir sutvarkyta sekančiai:

Balandžio 13 — kalbės Penn. Avenue dalyje.

Bal. 14 — North Side, Lietuvos Sunų Dr-stės salėje.

Bal. 15 — Šv. Jurgio Parapijos salėje.

Bal. 16 — L. M. D. salėje.

Bal. 17 — vakarienė L. M. D. salėje.

Apart gerb. Makauskio, aptarta ir sutikimas Sandariečių iš Clevelando, A Žuko ir K. S. Karpavičiaus. **J. Virbickas.**

Komunistų Sorkės.

Kovo 15 d. L. M. D. svetainėje vietos komunistai J. Sliekas, Sliekienė ir komisaras Buknis surengė viešą mitingą, prakalbas ir plakatuose garsino didžiausį programą, kad dainuos Laisvės Choras P. Giliaus vedamas, ir visa galybė solistų. Buris vaikučių Angliškai sudainavo Internacionalą, kiti tylėjo, turbut nenorėjo tos dainos dainuot, po to sudainavo ir vieną Lietuvišką dainelę. Iš solistų tai J. Skulevičia su Grinienė geriau sudainavo, bet Skulevičia turbut komunistams pataikęs ir sudainavo "Mes Razbainių Keliai" (kas žinoma buvo geras palyginimas). Ne tik kad mažieji prastai atliko, bet ir didelės merginos pradėjusios dainuot nuo scenos pabėgo.

Žmonės eidami laukan iš salės keikė už suviliojimą. Daugelis mat norėjo Laisvės Choro pasiklausyt, nes buvo žingeidu ar ištikro choras dainuos, žinomo Sandariečio p. Giliaus, Šv. Jurgio parapijos vargoninko, vedamas. Šitos priežasties delei, kaip šventą vakarą, prisirinko pasiklausyt. Bet apsivylė, nes kaip jau čia atsiųstas komisaras gana gerai pasižymėjo melagystėmis per savo "Nelaisvę" pirmiau, jis ir dar kartą patvirtino savo suvedžiojimus tuo surengimu.

Prakalbose Buvęs.

"Varpo" Bendrovės Kaune Atskaitų Knygelė

Pil. F. Bortkevičienė prisiuntė "Dirvos" redaktoriaus vardu keliolika knygelių, vardu "Penki Metai Akc. 'Varpo' B-vės Darbuotės (1920—1924)."

Tai yra 40 puslapių didumo tos bendrovės atskaitų knygelė, kurioje telpa įvairūs faktai, žodžiais ir paveikslais, apie "Varpo" Bendrovę, taipgi finansinio stovio atskaita bei surašas šėrininkų prigulinčių toj bendrovėj, Lietuvoj ir Amerikoj įsirašiusių.

Bendrovės finansinis stovis siekia 465,339.85 lt.

Akcininkų skaičius parodoma tokis: Lietuvoje yra 94 akcininkai, kurių akcijų skaičius eina nuo vienos iki 3771, kurį paskutinį akcijų skaičių turi Liet. Valst. Liaudininkų Centro Komitetas. Daugiausia turi po 1 akciją, keliolika po 2, po 4, po 5, 6, paskui keli po 10, kiti keli turi nuo poros desėtkų iki 90. Daugiausia akcijų pavieniai turi šie du: S. Fainstelis — 90; Adv. M. Sleževičius — 45.

Amerikiečiai turinti "Varpo" B-vės akcijas yra 546 asmenis. Jų akcijos eina nuo 1 mažiausia iki 20 daugiausia. Tik du turi po 20 akcijų: J. Ambraziejus ir A. Trečiokas. Keliolika turi po 10 akcijų, keli po 12, vienas 15; paskui kiti eina nuo aštuonių žemyn. Bet abelnai imant Amerikoje išpirktų akcijų kapitalas yra didesnis negu pavienių asmenų-narių Lietuvoje.

Clevelandiečiai kurie laike Dr. D. Alseikos lankymosi pirkot iš jo "Varpo" akcijas galit gauti šių atskaitų knygelę pas "Dirvos" redaktorių.

Nuga-Tone

20 DIENŲ GYDYMO BANDYMAS

PINIGŲ NESIŲSKITE

Tik tuoj išrašykite ir prisiųskite žemiau paduotą kuponą! Tai visa, ką jus turite daryti, kad gavus pabandymui 20 dienų gydymą pagalba Nuga-Tone—vidurių liuosavimo vaisto, kuris reguliuoja ir stimuliuoja kuno funkcijas ir prigelbsti sistemai atlikti tą darbą, kuris jai paskirta pačios gamtos.

Nuga-Tone turi atatinkamoje formoje **Geležies**, kuri yra reikalinga sveiko ir raudono kraujo padarymui. Tai Geležis raudonina skruostus ir stiprina muskulus. Nuga-Tone taipgi turi vaistų formoje **Fosforo** elemento, kuris labaj svarbią rolę lošia musų kune. Prie viso to Nuga-Tone dar turi Sešis kitus naudingus dalykus. **Tie puikus vaistai yra vartojami geriausių viso pasaulio daktarų prigelbėjimui gamtai ir sustiprinimui kuno.**

Nuga-Tone yra daktaro receptas, kuris daug kartų buvo išrašomas ir bėgiu trijų dešimčių suviršum metų davė gerų rezultatų. Tukstančiai vyrų ir moterų labai giria Nuga-Tone, nes tas vaistas suteikė jiems geresnę sveikatą. **Nuga-Tone yra tikrai geras vaistas ir turi pagelbeti jusų atsitikime, priešingai jis jums nei cento nekainuous.**

Nuga-Tone stiprina kraujo cirkuliaciją ir sustiprina kuno funkcijas. Jis stimuliuoja ir reguliuoja vidurius, sustiprina pilvo veiksmą gerina apetitą ir prigelbsti virškinimui. Nuga-Tone pašalina vidurių užkietėjimą ir gazus, prašalina blogą kvapą ir sukepima nuo liežuvio, paliuosuoja nuo galvos skaudėjimo ir gražina odą, kuri lyg purvu yra apnešta nuo vidurių užkietėjimo ir kitų ligų. Nuga-Tone yra vienas puikiausių vaistų—jis priduoda jums daugiau gaivumo ir ambicijos. Vartok Nuga-Tone kelias dienas ir stebek permainą—jus pasidarysite linksmesni laimingesni ir pojusite, kad verta yra gyventi.

VEIKITE ŠIANDIEN! Tuoj išrašykite ir pasiųskite kuponą, kad galėtute ir jus išbandyte Nuga-Tone gerumą. Jis įrodė savo gerumą tukstančiams vyrų ir moterų—**leiskite įrodyti jo naudingumą jums.** Vartokite kuponą tuoj, kad nepamirštute. **Nuga-Tone yra pardavinejimas taipgi aptiekose tuo supratimu ir sutartimi, kad jis turi patenkinti jus, arba pinigai grąžinama. Žiurek sutartį ant kiekvieno paketuko.**

20 DIENŲ BANDYMO KUPONAS

NATIONAL LABORATORY, Dept. Lith. 507 1018 S. Wabash Ave., Chicago.

GERBIAMIEJI: Prisiųskite man išbanymui Nuga-Tone 30 dienų apmokant pašto išlaidas ir taja sąlyga, jog aš vartosiu ji 20 dienų ir jeigu jis pagelbės, tai užmokesiu jums $1.00; jeigu nepagelbės, tai likusią paketuko dalį aš sugražinsiu jums ir nieko nemokėsiu.

Vardas.....

Gatvė ir No. arba R. F. D.....

Miestas.....Valstija.....

CHICAGIEČIAI, PASIJUDINKIT!

Ar Norit Kito Sandaros Seimo Chicagoj?

Neatsimenu ar Chicaga turėjo kada A. L. T. Sandaros seimą. Bet jeigu ir turėjo tai senai, ir dabar puikiausia proga jums Chicagiečiams "pasigrobti" Sandaros seimą 1926 metais į savo "stalyčią".

Visada beveik Sandaros vadeles turi rytinės valstijos, ir savo valdybą išrenka, ir kitokiais dalykais, kaip seimais ir tt., Sandarą savaip valdo.

Pittsburgo Seime 1923 metais Chicagiečiai turėjot savo atstovus, bet 1924 metų seime Worcesteryje, del kelio tolumo, galėjot tik pasveikinimus ir rezoliucijas į seimą deleguoti.

Clevelandiečiai iškovojo 1925 metų seimą savo miestan, į kur rytiečiai tik mažumoje galės atsilankyti, del to paties kelio tolumo. O Clevelandas jums arčiau negu buvo Pittsburgas.

Dar prie to, seimas bus per Decoration Day, taigi tik dvi dienas tenustosit nuo darbo vietoj trijų, užtai stengkites kuodaugiausia delegatų atsiųsti į šitą Seimą, ir su pagalba Detroitiečių, Daytoniečių, o gal dar Clevelandiečių, lengvai nusibalsuosit 1926 metų Seimą Chicagon.

Jums puiki proga dabar pasitrusti ir sutvarkyt savo strategiją. Clevelando tvirtovė labai bus lengva jums užponauti.

Pas jus Chicagoje eina visokių nesusipratimų ir pykesčių ant rytiečių už valdybą Sandaros ir nedavimą jums seimo. Neprašykit loskos — nes tik silpnučiai loskomis gyvena — surinkit savo spėkas, atvažiuokit į Clevelando seimą ir varu sekantį seimą paimkit Chicagon.

Vardan visų jusų aplinkinių valstijų jums tame reikia pasistengti. Jusų krašte yra gera dirva Sandarai, o seimo patekimas į jusų sostinę duotų progos sukilti jų dvasiai.

Jei kokios, su Sandaros Seimu gali 1926 metais patekti jums ir Tėvynės Mylėtojų Drjos Seimas. Tai butų du zuikiai vienu šuviu. Nes TMD. žadėjo taikyti savo seimus su A. L. T. Sandaros seimais. TMD. seimas irgi įvyks 1926 metais.

Seimas dikčiai prisidėtų sustiprinimui jusų, ir taip stiprių bet nepasitenkinusių rytiečiais.

Nepraleiskit šios progos, nes rytiečiai neatsižvelgdami į jusų koloniją seimus tenori laikyt tai Worcesteryje, tai Bostone, tai Waterbury, tai vėl Worcesteryje, tai vėl Bostone, nes pas juos visa spėka kada seimai ten pakliuva.

Pereitą seimą Worcesteryje, Clevelandiečiai turėjo tris savo delegatus. Ir tik ačiu tam seimas pateko į Clevelandą kada rytiečiai tarp savęs pasidalino ir nesusitarė. Ir Clevelandiečiai paėmė viršų rodos vienu ar dviem balsais, ko butų niekad nelaimėję jeigu tik vienas arba nei vieno delegato seime nebutų turėję.

Subruskit, Chicagiečiai! Pilnus du mėnesiu iki seimo turit, o nuo jusų pasirupinimo iškalno bus jusų laimėjimas. Iš jusų pastangų link to matysime kaip labai jus to norit.

Seimui dienos paskirta gegužės 28, 29 ir 30 dieną. Kelkite kapitalus delegatų siuntimui kurios kuopos jų neturit, o kurios turtingos nepagailėkit poros ar trijų delegatų atsiųsti.

Chicagos Sandaros Apskritis turėtų taipgi sujudinti kuopas jeigu kuopos negana gyvai veikia prisirengime prie seimo.

Atkreipiu taipgi atidą ir Detroitiečių su Daytoniečiais bei kitų tolimesnių valstijų kuopų: ši proga jums dalyvauti Sandaros seime yra didelė retenybė. Rengkites į Clevelandą kad ir keli desėtkai dolarių kainuotų. **Narys.**

MANO TIKSLAS AMERIKOJE

(Tąsa nuo pusl. 1-mo)

tas valstybės lėšas naudoja politinei agitacijai, kiekvienas Lietuvis turi žinoti kad tokia valdžia yra negėra, kad tokia valdžia kenkia ir neleidžia gerėti musų ekonominei padėčiai.

Tas pat daroma ir su koperativais. Kuomet koperativai atlieka didelį darbą steigdami vartotojų bendroves, krautuves, kuomet tos bendrovės jungiasi į rajonus, o rajonai yra susivieniję į sąjungą, kuri turi galimybės išrašinėti savo nariams reikalingas prekes iš pirmų rankų geresnes ir pigesnes; kuomet tuose koperativuose turi uždarbio ir gali lavintis prekyboje daugelis musų brolių Lietuvių, tai ir čia klerikalų valdžia jų nešelpia ir neremia tinkamai. Gi klerikalinės partijos Ukininkų Sąjunga, Krikščionis Demokratai ir Darbo Federacija sudaro komitetą koperacijai griauti, ir mes matome varo tą griovimo darbą. Ir čia reikia pasakyti kad klerikalai ir jų valdžia daro blogai periškadydama darbo žmonėms jungtis į koperativus, gerinti juos, pagerinimui savo ekonominio gyvenimo.

Ne geriau su finansais ir mokesniais. Pinigų maža, bet ir tie patįs taip sutvarkyti kad daugumai neprieinami. Bankams, kurių didelė dalis yra klerikalų ir kunigų rankose, leidžiama imti dideliausius nuošimčius, 36 nuoš., o kartais net 99 nuoš., metinio. Aišku, prie tokių sąjungų tokiu brangiu kreditu negali naudotis pramonė, ir ji smunka, negali naudotis žemės ukis, nes jam toks kreditas visai neprieinamas. Tokiu brangiu kreditu gali naudotis prekyba, delto kad pirklis užmokėjęs didelį nuošimtį bankui, uždeda ant prekių ir tokiu budu netiesioginiai moka bankams nuošimčius visi piliečiai kurie perka vieną ar kitą prekę. Mokesniai tvarkoma neteisingai, nes ant kaimo gyventojų uždedama labai aukšti; daugelis negali užsimokėti ir iš tokių jieškoma su policijos pagalba, taksavojant kartais paskutinę karvę arba arklį. Tuo tarpu klerikalų įmonės, paveizdan Ukio Bankas, buv. Šmidto fabrikas, nuo mokesnio paliuosuojama.

Savivaldybės atliko ir atlieka didelį ir naudingą valstybei darbą, tvarkydamos mokyklas, šelpdamos pavargėlius, padėdamos pravesti žemės reformą, skirstyti mokesnius ir tvarkyti daugel kitų naudingų piliečiams dalykų. Ir čia mes matom kad klerikalų valdžia tas savivaldybes, tą naudingą organizaciją, naikina, griauna iš pamatų. Mes matome kad klerikalinės partijos Seime nori pravesti įstatymą kuriuomi savivaldybės butų visai panaikintos. Ir apie savivaldybių griovimą turi žinot visi Lietuviai.

Mes Valstiečiai Liaudininkai švietimo srityje esam šalininkai kad mokykla butų mokslui, o ne dirbtuvė Krikščionių Demokratų partijoms paklusnių tarnų. Mokykloms programas turi buti nustatytas taip kad musų jaunoji karta gautų mokslo ir patyrimo tvarkyti gerai savo asmeninį gyvenimą, buti naudingais valstybei piliečiais ir gerais savo tautai vaikais. Mokykloje turėtų buti mokoma viso to kas duotų galimybę išmokti gerai vystyti pramonę, kelti žemės ukį. Turėtų buti steigiama daugiau specialių mokyklų, ypač amatų mokyklų. Toms mokykloms turėtų buti parenkama kuogeriausi mokytojai, prityrę pedagogai. Bet deja. Mes matome klerikalų valdžia tvarko mokyklas visai atbulai. Mes matome kad mokyklų programas taisoma ton pusėn kad mažinama matematika, gamtos mokslai ir kiti panašus dalykai, o įvedama Lotynų kalba, kuri laugiausia reikalinga tik kunigams, platinama šventoji istorija ir žinios apie vienuolius ir vienuolynus. Geriausi mokytojai, prityrę pedagogai, kurie su tokia politika nesutinka, šalinami, gi jų vieton statoma mergaitės ir berniukai be jokio prityrimo, bet paklusnus krikščionių demokratų šulai, arba kviečiami mokytojauti įvairių ordenų ir įvairių tautų vienuoliai ir vienuolės. Tokiai padėčiai esant, musų tautai lemta toli pasilikti nuo kitų tautų ir pramonėje ir žemės ukio srityje, ir abelnai kulturoje. Lemta pasilikti paskutinėje vietoje kitų tautų šeimynoje ir buti tiesiog pastumdėliais. Tas naudinga klerikalams, juodajam internacionalui, kurie gali valdyti kraštą tik tuomet kai jame mažiausia šviesos ir susipratimo, o daugiausia tamsos. Bet tautai ir valstybei pražutinga.

Klerikalų valdžia nesilaiko teisėtumo. Ji kišasi į teismo dalykus, nors einant Konstitucija teismas neprigulmingas. Sulyg Konstitucijos turėtų buti tikėjimo ir sąžinės laisvė, spaudos ir susirinkimų laisvė; bet klerikalų valdžia to nesilaiko. Mes matome kad kunigai, kurie yra krikščioniškųjų partijų vadovais, naudoja bažnyčią savo partijų reikalams. **Per išpažintį verčiama daryti prisižadėjimus balsuoti už jų partijas, ir kas to nenori padaryti neduoda išrišimo, varo nuo klausyklos. Tik tokiu budu kademai turi Seime mažą daugumą.** Neleidžiama arba trukdoma kairiosioms partijoms kurios sunkiausiu momentu išgelbėjo Lietuvą paimdamos valstybės tvarkymo reikalus ant savo pečių, daryti susirinkimus-mitingų. Po visą kraštą areštuojami ištikimiausi tautai ir valstybei žmonės, už tai kad jie pavojingi krikščioniškoms partijoms asmenis. Visur pasakau kad dabartinė Lietuvos valdžia kuri yra kunigų rankose, nieko gero neduoda ir neduos valstybei ir tautai. Tokia klerikalų valdžia daro tiek gero kiek kukaliai arba usnis laukuose. Geri ukininkai pamatę kukalius arba usnis savo laukuose rauna juos su šaknimis ir meta lauk.

Tai pasakęs aš, kaipo Valstiečių Liaudininkų atstovas, kviečiu pažangiąją Lietuvių visuomenę Amerikoje ateiti mums talkon, ateiti pagalbon išrauti tas musų Lietuvoje išaugusias usnis kurios yra nusmelkusios musų ekonominį, kulturinį ir politinį gyvenimą, kurios yra nuslopinusios Lietuvių Amerikoje upą ir atšaldžiusios prie Lietuvos žmonių nusistatymą; išrauti jas su šaknimis ir lauk išmesti. Ir tuomet Valstiečiai-Liaudininkai kartu su pažangiąja visuomene sutvarkys Lietuvos pakrikusį gyvenimą, visose srityse, ir ves teisėtumą, sudarys tinkamas ir geras sąlygas gryžt Lietuviam savo tėvynėn; tuo budu nupuoles upas pas Lietuvius savaimi pasikeis; sugryš anie malonus laikai kokie buvo prie Jono Vileišio. Tas laikas nebetoli. Tas laikas tai sekanti Seimo rinkimai. Valstiečiai-Liaudininkai gavę iš Amerikoje Lietuvių paramos per sekamus Seimo rinkimus nušluos klerikalines partijas, suvarys kunigus į bažnyčias, padarys bažnyčias doros ir artimo meilės mokymo ir skleidimo vietomis, o ne politikos ir neapikantos, kaip yra šiandien

"DIRVA" arba "ARTOJAS" (ar abu) bus jusų geriausia ir ilgiausia atmintina dovano jusiškiams Lietuvoje. Jie matys jusų duosnumą per visus metus laikò. Užrašykit.

J. G. SAROČKA

Vienatinis "Dirvos" ir "Artojo Agentas Youngstowne. Kas nori užsirašyti tuos laikraščius, ar pasiskaityti kreipkitės pas

J. G. SAROČKA
1374 Grandview Ave.
Youngstown, Ohio.

GERB. SPRAGILO KAMPELIS

TETULĖ VISTIEK CUDŲ LAUKIA

— Tegul bus pagarbintas, vaikeliai. Atbėgau pas jus su strošna naujiena.

— Gerą vakarą, tetule. O kas do per strošna naujiena?

— Aš misliu kad visai jau svieto pabaiga netoli, ba yra pasakyta kad prieš pabaigą bus visokie ženklai duodami kad žmonės susiprastų ir atsiverstų.

— O kas tetulę dabar ragina atsiversti ir kokius ženklus matai?

— Kiba nežinai. Štai pasakojo man šįryt kaimynė kad jos vaikai laikraščiuose skaitė kad čia kur netoli buvo baisi vėtra ir užmušė daug žmonių.

— Taip, tai tiesa, tetule. Aš apie tai irgi šįryt skaičiau. Tai yra vienas iš daugelio kasdieninių gamtos atsitikimų, nuolat pasitaikąs įvairiose žemės dalyse, su didesnėmis ar mažesnėmis pasekmėmis.

— Tu vis savotiškai išverti ir iš savo knygų man aiškini kad čia tik atsitikimas, ale aš tau sakau kad tai yra Dievo leidžiami ženklai žmonėms buti prisirengusiais, ba pekla laukia visų netikėlių.

— Tetule, jeigu tu tiki kad tai Dievo ženklas žmonėms pasitaisyti ir prisirengti, tai yra labai prastas ženklas, nes šimtai užmušta visai be jokio ženklo kad prisirengtų. Vienu akimirksniu vėtros išvartė namus ir užmušė žmones visai neprisirengusius. Jie tikrai turėjo nueit į peklą pagal tavo išrokavimo, ba jie nežinojo kada mirtis juos užklups. Ir dabar Dievulis, vietoj suvirš aštuonių šimtų balsų daugiau savo dangiškam chore, leido visų jų dušeles kipšukams į peklą susivaryti.

— Tegul dega, padlos, jeigu neklausė kunigų ir nepildė prisakymų. Dievas jau nuo senų laikų žmones persergineja, vienur vienaip persergėjimo ženklus duodamas, kitur kitaip. O vis žmonės neklauso ir neina bažnyčion.

— Tetule, tikėk tu man kad tas nieko neturi nei su Dievu nei su Liciperiu: audra pakilo, praužė, užmušė žmones, ir vėl aptilo. Jeigu tai butų Dievo ženklas prisirengti, tai labai nedieviškas, nes Dievas, kaip sako Žydų biblija, sutvėrė žmogų ant savo paveikslo: nejaugi jis tą savo paveikslą tyčia visokiais budais — ir žemės drebėjimu, ir tvanais, ir vulkanais ir audromis teriotų? Tai butų lvg tavo spjaudymas ant tavo pačios fotografijos.

— Tu, nietikėli, vis nori mane perlot savo smailu liežuviu; ale gailėsies po laiko. Ateis ta diena kada čia užklups dievo rykštė ir nubaus tave. Matysi mane sėdinčią danguose prie Panešės Švenčiausios sosto ir grieši dantimis šaukdamas kad dabar žinai kad klaidą padarei manęs neklausydamas ir griešydamas.

— Sustok, tetule, iš kur tu taip įsitikrinai kad tu sėdėsi danguose: gal jau vėl kunigėliui nunešei kelis desėtkus dolarių kad tau išpiktrų tikietą į dangų?

— Tai tau ne bėda kad aš nunešiau: aš užsidirbu tai ir galiu nešt, o ant bažnyčios aukaut yra labai šventas darbas.

— Tai sakai tetulė jau dirbt eini? Iki šiolei tiktai tavo senis vienas dirbti eidavo, o tu namus dobodavai. Kokioj dirbtuvėj dirbi?

— Kam dirbtuvėj dirbt, ar nėra kitokių kelių užsidirbt?

— Tai ištikro stebėtina kaip tetulė namie sėdėdama sakai užsidirbi.

— Man užtenka namie sėdėt, žmonės man pinigus į namus atneša.

— Ar tik ne razinkinę šinkavot pradėjai?

— O kodel aš negaliu jos šinkavot? Jeigu yra norinčių ir durnų pinigus mokėt tai aš galiu imt.

— Ir tetulė už tuos pinigus sau vietą prie panelės sosto danguje nusipirkti nori?

— Kunigėlis neklausia iš kur aš pinigus gaunu, bile tik ant bažnyčios aukauju. O už savo gausias afieras aš vistiek užsitarnausiu dangaus karalystės.

— Tetule, nors kunigėliui nesvarbu iš kur tu pinigus gauni, bet ar tu nežinai ką kunigėliai skelbia — kad Dievulis viską mato ir žino? Taigi už tokį savo darbą tikrai pateksi pas poną Liciperį.

— Užsidaryk savo snukį, šetono vaike, šitaip kalbėdamas apie dievobaimingą moterį.

— Tetule, dievobaimingumas susideda iš gerų darbų ir be aukų ant bažnyčios; o jeigu kriminališkais keliais įgijami pinigai aukaujama ant garbės tai jie turėtų buti tik ženklas tokioms davatkoms kaip tu pasitaisyti, nes bile kada gali papult į dėdžių rankas, o tada kunigėlis neateis tave išvaduoti, nors imdamas iš tave pinigus prižada išvaduoti iš peklos....

— Aš su tokiu bedieviu visai kalbėt nenoriu. Sudiev.

NUO "DIRVOS" SKAITYTOJŲ

J. Eidukevičius, iš Waterbury, Conn., rašo: "Siunčiu gerus velijimus 'Dirvos' naujiems leidėjams, ir prisiunčiu $6.00 prenumeratų už 'Dirvą' ir 'Artoją' savo ir Lietuvon. Siuntinėkit man toliau 'Dirvą' ir 'Artoją' ir atnaujinkit 'Dirvos' prenumeratą Petro Inkrato Lietuvoje."

* * *

Juozas Plečkaitis, iš Bellevue, Pa., rašo: "Šiuo laišku siunčiu jums $3 prenumeratos už 'Dirvą' ir 'Artoją' ant šių metų. Aš labai myliu 'Dirvą', nes viską labai puikiai aprašo. Dėku redaktoriui už jo darbą."

* * *

A. Sagaitis, iš Fort Plain, N. Y., rašo: "Šiuomi atnaujinu prenumeratą 'Dirvos 'ir 'Artojo', prisiunčiu $4, tris už 'Dirvą' Aleksandro Bagdono Lietuvoje, ir vieną už savo 'Artoją'."

Nuo Redakcijos

AUDOS BAISENYBĖS — IR APSAUGA

PEREITOS savaitės audra su savo baisiais nuostoliais Illinois ir kaimyniškose valstijose — visuose plotuose kur pasiekia "Dirva" — buvo tai vienas iš keleto gamtiškų atsitimų kurie retkarčiais pasiekia ir mus. Toje srityje dikčiai gyvena ir Lietuvių. Tarp nukentėjusių yra ir jų.

Ši audra yra tai tikras faktas musų pačių akyse, o ne žinios gaunamos iš kitų šalių apie tokius baisius nuotikius.

Nežinome kada vėl tokia baisi rykštė gali mus užeiti, ar tai audra ar žemės drebėjimas, ar kas panašaus.

Bet tai yra ženklas žmonėms buti prisirengusiems.

Nešaukiame šiuomi žmones prisirengti tikėjimiškai — išsispaviedoti, arba nuolat bažnyčią lankyti ir poteriauti. Nešaukiame šiuomi kaip šaukia dvasiškija: prisirengti prie mirties, bet bukit prisirengę nelaimę sutikti apsidraudę savo gyvastį ir sveikatą.

Tas reiškia, prigulėkit į SLA. arba į kitą kokią naudingą organizaciją kuri užtikus jus nelaimei jus šelps ligoje arba nepaliks jusų šeimynų visiškame skurde.

Dabar laikas rašytis į Susivienijimą Lietuvių Amerikoj, ir Susivienijimo Centras pirvalėtų tokiaş nelaimes parodydamas žmonėms išnaudoti progą pritraukimui į organizaciją narių.

Susivienijimui nėra kobijoti prirašyti žmones į savo organizaciją aiškinant tokias nelaimes kaip šita. Nes ne visi SLA. nariai gyvena vienoj kruvoj ir ne visi vienu laiku nukentės, ir niekad nepasitaikys — gal ir visai nepasitaikys — tokia nelaimė — toj pačioj vietoj. Niekad Susivienijimas nebankrutys del audrų arba tornadų nelaimių, nes kad ir tukstančiai kokioj srityj Suv. Valstijose žmonių žutų, jų tarpe bus desėtkas-kitas SLA. narių.

Svarbiausia tai mokinimas žmonių apsidraudimo svarbos.

* * *

Komunistai, Prabilkit!

"Dirva" andai pranešė kad Leningrade komunistiški kazokai skerdė darbininkus už rengimąsi eiti prie Zinovjevo prašyti valgyt.

Komunistų organas "Vilnis" kai tik patėmija "Dirvoje" ką nors priešingo kapitalizmui, arba ką negero pranešta apie Lietuvą tuoj perspausdina su puikiausiais komentarais, parodymui savo pasekėjams kad va kaip buožės daro!

Bet kada mes butinai reikalaujame kad paminėtų ir apie tai kas dedasi Rusijoje — kaip darbininkų žudymas-šaudymas už norėjimą valgyt, ramiai einant prašyti valdžios kad duotų jų badaujančioms šeimynoms nors kąsnelį duonos, — tada "Vilnis" nei kiti jų laikraščiai nei burbt....

Darbininkai! Laikas jums atsidaryti akis ir pažiurėti kokiomis prigavystėmis, melagystėmis jus komunistų laikraščiai maitina! Niekad nepasako kas blogo dėjosi Rusijoje, nors ten kasdien darbininkai kankinami, o kitose šalyse iš šiaudo blogą atsitikimą priskaldo vežimais.

Jeigu jus, komunistai, bandysit užginti kad Rusijoje darbininkai nešaudomi už norėjimą duonos, pirmiausia prirodykit ar ten darbai eina gerai kad visi turėtų darbo, ar ten prigaminta visko kad visiems užtektų; ar ten valdžia veikia sąžiningai, nepasigrobdama viską sau, o darbininkus laikydama tik juodais proletarijošiais kurie turi pildyti kas įsakyta, ir elgtis kai ubagų įstaigos įnamiai, griežčiausioj disciplinoj.

Šituos argumentus turėdami, darbininkai Amerikoje, apžiurėkit ir bukit atsargus nuo tų rojaus žadėtojų. Ar gali doras žmogus kalbėti apie Rusiją kaipo Rojų, ar gali ne melagis slėpti nuo darbininkų visą tiesą, jeigu jam rupi darbininkų gerovė?

Darbininkai! Naudokit savo protą, ir bėgkit nuo komunistų!

"Muzika"

Šiose dienose gavome Klaipėdoje leidžiamą tokiu vardu žurnalą pašvęstą muzikos reikalams, kurio sumanytoju yra St. Šimkus, žymus musų kompozitorius.

Žurnalas yra paveiksluotas, 24 puslapių.

Kaip įžanginiame straipsnyje pats St. Šimkus pasako, šis žurnalas yra tęsinys jo pirmiau leisto tuo pat vardu žurnalo Amerikoje. Amerikoje, karo pradžioje, kada St. Šimkus čia atvyko, jis sumanė leisti "Muziką", kurio išėjo du numeriai ir sustojo.

"Muzika" leidžiama Klaipėdoj kadangi ten gyvena ir jos sumanytojas St. Šimkus. Adresas: Klaipėda, Konservatorija, Palangos g., 33. Kaina Amerikoje 30 litų.

POPIEŽIAUS DOVANA LIETUVAI

Kaunas. — Tuo pačiu laiku kada Kaune slankioja, kaip Ministeris Čarneckis Seime paaiškino, prie Lietuvos Vyriausybės neakredituotas (popiežiaus prie Lietuvos vyriausybės neatstovauja) popiežiaus agentas Zecchini su savo palydovu jezuitu, kada krikščionis demokratai prieš jį tupčioja, kada tą popiežiaus atstovą "krikščionis" Seime per iškilmingą posėdį sodina pirmoj vietoj ministerių ložose, kada su tuo pačiu agentu vedama derybos del konkordato su pačiu popiežium, tuo pačiu laiku tas pats popiežius, prieš kurį šliaužioja musų kademai, tvojo Lietuvai skaudžiausią smugį. Pasirašydamas konkordatą (sutartį del bažnyčios) su Lenkija, jis nedvejodamas priskyrė Lenkijai Vilniaus sritį ir tuom pačiu tas neklaidingas tėvas savo aukštu moraliniu autoritetu pridėjo savo ranką prie kruvino, Lietuvai skaudžiausio, Želigovskio smurto. Jeigu mes iki šiol netikėjome sulaukti jokios paramos iš pasaulio svietiškų galiunų, kurie visa ko pagrindan deda ginklo pajiega, kurie dreba del savo politinio kailio, tai tas mums buvo pilnai suprantama. Bet kuomet tos brutalės ginklo jiegos pusėn stoja nuo niekeno nepriklausomas, neklaidingu vadinamas, šventasis tėvas, tai iš to mes nedvejodami turime išvesti kad jis duduoja vieną dudą su pasaulio svietiškais galiunais, kad jis toks pat politinis mekleris kaip ir kiti smurtui pritaria pasaulio valdovai, ir kad jis stodamas Želigovskio smurto pusėn yra aiškus Lietuvos priešas.

Maža to. Pasirašydamas su Lenkais konkordatą, jis sutiko su tokiu punktu kuriame numatoma kad vyskupai negali buti skiriami be Lenkų valdžios žinios, kad vyskupai gali buti skiriami tik asmenis Lenkiškai valstybinio nusistatymo. Argi Lenkai skaito Vilnijos Lietuvius ištikimais Lenkijai? Ne. Taigi Vilniaus Vyskupas Matulevičius turės užleisti savo vietą vyskupui Lenkininkui, Lietuvystės ėdikui. Tas naujas vyskupas saviškai pasielgs su Vilnijos Lietuviais kunigais ir netrukus susilauksime kad katalikų bažnyčia, Lenkų vadovaujama, galutinai nuslopins iki paskutinės kibirkšties visą Lietuvystės judėjimą Vilnijoj, ji galutinai atskirs musų Vilnių nuo Lietuvos.

Ar bereikia didesnio smugio Lietuvai? Ar bereikia didesnio įrodymo kad Roma, kurios nurodymu taip uoliai klausomus valdantieji Krikščionis-Demokratai, prie gero Lietuvą prives?

Ką gi į tai pasakys mus valdantieji kunigai Staugaičiai, Šmulkščiai, Vilimai, Dagiliai ir visa jų padermė? Tiesa, vienas jų, Vygandas (irgi kunigas), "Lietuvoje" gana aštriai prieš Vatikaną prasižodo. Bet kas iš to? Ar jis drystų taip rašyti pasirašydamas po straipsniu ne Vygandu, o savo tikra kunigo pavarde. Ar jo nesudraustų tas pats popiežiaus agentas Zecchini, kuris dabar Lietuvoje "katalikybės" reikalais su Kr.-Demokratais tariasi?

Nežiurėdami Ambasadorių mums padarytos skriaudos, nežiurėdami popiežiaus prisidėjimo prie Želigovskio smurto, mes Vilniaus išsižadėti visgi negalėsime. Bet ar galės daryti Vilnijai atgauti kokių nors žygių dabar kunigai Staugaičiai, Šmulkščiai, Vilimai ir Dagiliai? Juk tie žygiai dabar jau lies Vatikano reikalus, lies katalikų bažnyčios reikalus, tai ar gali Lietuvą valdanti kunigų kasta daryti kokių nors žygių priešingų Vatikanui? Kunigai juk turi buti ištikimi popiežiui, tai ar jiems tas popiežius, kada jo reikalai bus paliesti, nepasakys kad jųs, vyručiai, bukit ramesni?

Aišku, musų kunigai negali priešintis Romai, negali priešintis Romos padarytam Lietuvai smugiui.

Bet ir čia musų kunigai, be abejonės, teisinsis kad popiežius gali buti neklaidingas tik tikybos dalykuose. Taip. Bet mes ir tuomet paklausime ar konkordatas daromas politikos reikalais, ar bažnyčios reikalais? Ir duodant tinkamą atsakymą į tą klausimą, reiks pripažinti kad konkordatai daroma grynai bažnyčios reikalais ir kad smugis del Vilnijos mums padarytas vardan bažnyčios reikalų.

Ir pagaliau ką gi? Ar po to kai Vatikanas mums tvojo į vieną veidą, atkreipsime jam ir kitą? Ar po senovei šliaužiosim prieš Romą, prieš jo agentus, ar duosimes tiems agentams šeimininkauti Lietuvoj?

Deja. Kunigai Krikščionis-Demokratai yra Romos vergai. Vergai prieštarauti negali. Ir tie vergai veda į vergiją ir Lietuvą. Kol šitie vergai stovės musų šalį valdančiųjų priešakyje tol ne tik Roma su savo agentais, bet ir kiti spjaudys mums į veidą, o mes su aviniškų nuolankumu atkreipsime jiems kitą veidą.

("Liet. Ukininkas.")

PROGOS KLAIPĖDOS KRAŠTE

Klaipėdos Kraštas jau dveji metai kaip priklauso Lietuvai. Tautinis susipratimas tarpe vietinių Lietuvių, daugumoje suvokietiėjusių, žymiai auga, todel yra viltis kad jie susipras. To visai negalima tikėtis iš vietinių gyventojų Vokiečių, kurie yra persigėrę 'Vaterlando' dvasia ir negali kęsti bei užmiršti kad jie priguli prie didžiulės tautos, didžios Vokietijos, ir kad juos valdo kokie tai "ilgaplaukiai Žemaičiai". Todel daugelis iš jų mielai parduoda savo žemes, ukius kaimuose ir namus bei įmones miestuose ir miesteliuose.

Taigi puiki proga lieka tuo Vokiečių nusistatymui kaip galima labiau pasinaudoti, tuos parduodamus ukius, namus ir įmones iš Vokiečių įsigyti Lietuviams, nes kiekvienas toks išpirkimas paliuosuoja kraštą nuo svetimo gaivalo, iškrausto jį į Vokietiją, o jo vieton sodina Lietuvį, kas kraštui naudinga iš visų atžvilgių.

Bet, deja, Lietuvoje maža tokių asmenų kurie galėtų tai atlikti, išsyk užmokėdami reikalingą sumą pinigų, todel lieka Amerikos Lietuviams atviros durys.

Amerikos Lietuviai čia gyventų neblogiau kaip Amerikoje, kasmet stiprėtų ir ekonominiai bei atneštų didelę naudą Kraštui, o tuo pačiu ir Lietuvai. Delei stokos liuoso kapitalo ir didelio skaičiaus norinčių parduoti savo turtą, kainos žemės ukių, namų bei įmonių, sulyginamai labai žemos, bet aplinkybėms pakitėjus, per du ar tris metus, galima užtikrinti, tos kainos kils mažiausia 50%.

Ukių yra įvairių, prededant nuo poros tukstančių dolarių. Prie to reikia pažymėti jog tenai žemės ukiai visuomet parduodami drauge su visu gyvu ir negyvu inventoriu, taip jog šeimininkas iš parduoto ukio išvažiuoja tik su savo asmeniniais daiktais. Be to Klaipėdos Krašte nedaroma jokių kliučių įsigyti nejudomąjį turtą ir Amerikos piliečiams.

Amerikoje esant taip vadinamai prohibicijai, buvusieji "saliuninkai" liko be darbo, čia gi jie galėtų įsigyti restaurantus, viešbučius bei karčiamas, kas didumoje yra Vokiečių rankose. Prie viso to reikia pažymėti jog Klaipėdos Kraštas turi daug pirmenybių prieš D. Lietuvą, kaipo pasiekęs aukštos žemės bei gyvenimo patogumų kulturos: daug gelžkelių, puikųs plentai (beveik kiekvienas ukis sujungtas su plentu), didelis telefonų tinklas, kaimuose kur tai nebutų kasdieną išnešiojama paštas, daug vietų turi savo elektros stočių, miestuose kanalizacija, vandentraukis, gazas. Klaipėdoje elektros tramvajus, pajuryje daug vilų ir vasarnamių. Maždaug už 10,000 dolarių galima nusipirkti 50 ha ukį su muriniais trobėsiais, kurie vieni verti tokios sumos, su gyvu (šešeta arklių, dešimčia melžiamų karvių, ir panašioje proporcijoje kiti ukio reikmenis) ir negyvu inventorium. Už tą sumą ukis bus jau gerai įtaisytas ir įgyvendintas.

Kurie bijo pradėti Lietuvoje del pripratimo prie geresnio gyvenimo Amerikoje, Klaipėdos krašte turės panašų Amerikai gyvenimą, tik reikia skubintis pirktis ir pradėti gyventi.

Lietuvoje Jau Pavasaris

Šimet žiema keista Lietuvoje. Laikraščiai skelbia kad jau nekuriose Lietuvos dalyse ariama ir sėjama. Vietoj šalčių tik lietus su perkunijomis, o vietoj sniego — neišbredamas purvynas.

Parlekia žąsis ir gandrai, nekurie medžiai jau skleidžiasi, vyturis čiulba, pasirodė uodai, vaikai basi laksto.

Amžinasai Žydas

EUGENE SUE

(Tąsa)

Aukščiausia apvaizda (kaip nekurie tą pavadintų) atėjo į pagalbą kunigaikštienei ir abbei-markizui šiame kritiškame susidurime. Tarnas inėjo į kambarį; jo išvaizda rodė tokias išgąsties ir sujudimo žymes jog kunigaikštienė pamačius jį sušuko: "Kas, Dubois, kas pasidarė?"

— Turiu atsiprašyti jusų aukštenybės už įsimaišymą, priešingai įsakymų, bet policijos inspektorius reikalauja tamistą matyti. Jis yra apačioje, ir kiemas pilnas policijos ir kareivių.

Nežiurint to didelio keisto nuostabumo kokis dabar pakilo, kunigaišktienė, apsisprendus pasinaudoti tokia proga, sulaikymui Andriennės išdavimo paslapčių, ir taigi pakilus tarė į abbę: — Ar negalėtum tamista, ponas D'Aigrigny, išeit su manim, nes aš nežinau ką tas atvykimas komisaro ir policijos reiškia.

D'Aigrigny išsekė paskui kunigaikštienę į sekantį kambarį.

Klasta.

Kunigaikštienė, paskui einant abbei ir tarnui, sustojo gretimame kambaryje, palikdami Andriennę, Tripeaudą ir daktarą kitame.

— Kur policijos komisaras? — klausė kunigaiktienė tarno, kuris pranešė apie to viršininko pribuvimą.

— Jisai randasi apačioje, mėlyname salione, — tarė tarnas.

— Tai paprašyk jo kad butų toks malonus palaukti manęs keletą sekundų.

Tarnas nusilenkė ir išėjo iš kambario.

Ir tuoj kunigaikštienė priėjo prie markizo-abbės D'Aigrigny, kurio išvaizda, paprastai šalta ir nustatyta, dabar buvo nerami ir jis išrodė išblyškęs.

— Matai, — tarė ji skubiai, — Andriennė žino viską. Kas mums lieka daryti? Kas reikia daryti?

— Aš nežinau, — tarė abbė su nustatytu ir perveriančiu žvilgsniu į kunigaikštienę; — tai yra baisus smugis mums.

— Ar taigi viskas žuvę?

— Liko tik vienas kelias mums išsisukti, — tarė abbė, — ir tai yra daktaras.

— Bet ištikro, — tarė kunigaikštienė; — taip staigai? Šią pat dieną?

— Už dviejų valandų nuo dabar bus pervėlai: ši idiotė mergina jau pasimatys su Maršalo Simono dukterimis.

— Bet, Frederikai, taip negalima — Dr. Baleinier niekad nesutiks — jam reikės prisirengimai atlikti, kas galima padaryti tik po išsiskirstymo.

— Apie tai nereikia nei manyti, — tarė abbė; — daktaras turi tai atlikti tuojau, ir nežiurint kaip tas išeitų.

— Bet kokia priežastis jam pastatyti?

— Aš pasistengsiu surasti priežastį.

— Bet duokim sau jeigu tu išrasi priežastį, Frederikai, o nebus galima ja remtis — neprirengtai čionai?

— O, atsiduok man.

— Bet kaip tu praneši apie tai daktarui dabar tuoj? — užklausė kunigaikštienė.

— Pakviest jį čia sukeltų Andriennės nuožvalgą, — tarė abbė; — o to labai reikia saugotis.

— Nėra abejonės, — atsakė kunigaikštienė; — jos pasitikėjimas yra didžiausia musų veikimo įmonė.

— Yra vienas kelias, — staiga tarė abbė; — Aš parašysiu keletą žodžių daktarui — vienas iš musų žmonių nuneš jam raštelį lyg tai butų atėję iš kur nors — nuo kokio ligonio su greitu reikalu.

— Tikrai tai puiki mintis! — tarė kunigaikštienė. — Taip: štai ant stalo popieris, rašyk, tuojau, tuojau! Bet ar pasiseks su daktaru?

— Teisybę sakant, aš vargiai to galiu tikėtis, — tarė markizas, sėsdamas prie stalo, su beveik neišlaikomu piktumu. — Ačiu šitam musų susirinkimui, kuris buvo daugiau negu mes tikėjomes, ir kurio kalbas musų paslėptas žmogus be abejo užrašę atsargiai — ačiu karštoms scenoms kurios be abejo įvyks rytoj, daktaro atsargiai sudarytas prisirengimas galės veikti visai atsakančiai. Bet prašyti jo to šiandien — dabartiniu laiku — ištikro, Hermina, yra net tuščias dalykas manyti! — Ir markizas numetė plunksną kurią laikė savo rankoje, ir paskui pridėjo daugiau, karčia išraiška ir užsidegimu, — Pačiame musų pasisekimo momente, ir žiurėk musų viltis žudomos! Oh, pasekmės to neapkainuojamos! Andriennė padarė mums neapsakomą blėdį — neapsakomą blėdį!

Negalima aprašyti to karšto keršto, žiaurios neapikantos su kokia markizas ištarė tuos paskutinius žodžius.

— Frederikai! — sujudo kunigaikštienė, staiga sugriebdama už rankos abbei, — aš prašau tavęs nepulti desperacijon kolei kas; daktaro mintis tokios derlingos budams surasti, o jis taip visiškai mums atsidavęs — bandykime dar sykį.

— Na, liko dar mažiausia viena proga, — tarė markizas, imdamas plunksną.

— Tegul butų jau ir aršiausia, — tarė kunigaikštienė, — daleiskime kad Andriennė nuvyks šį vakarą pas Maršalo Simono dukteris, bet gali buti kad ji jų neras.

— Mes to negalime tikėtis; nėra galimybės kad Rodino įsakymai galėtų taip greitai buti išpildyti — o jeigu taip tai mes turėjom jau gauti žinias.

— Tas tiesa; bet rašyk daktarui; aš pasiųsiu Dubois prie tavęs, ir jis nuneš daktarui laiškelį. Bus drąsus, Frederikai, mes dar vistiek atvesim šią nepariečiamą merginą į protą. — Po to dar kunigaikštienė dadėjo, karčiu dantų griežimu: — O, Andrienne, Andrienne! tu brangiai užmokėsi už savo pašaipas ir rupestį kokį mums sukėlei!

Išeidama iš kambario, kunigaikštienė atsisuko į D'Aigrigny:

— Palauk čia manęs; aš duosiu tau žinot ką policijos komisaro pas mane atsilankymas reiškia, ir sugryšim pas juos sykiu.

Kunigaikštienė išėjo, o markizas parašė skubiai kelis žodžius, drebančia ranka.

Žabangos.

Kuomet kunigaikštienė ir markizas išėjo iš kambario, Andriennė pasiliko savo tetos kabinete su Dr. Baleinieru ir Baronu Tripeaudu.

(Bus daugiau)

Skaitykit šią knygą, rasit kokia yra jusų laimės žvaigždė, kokia jusų laimė.

Žemes Kaimynai Dausose

Pilnas nuodugnus aprašymas musų matomų žvaigždžių ir jų grupių kurias mes nuolat patėmijame. Aprašoma paskirai kožnos didesnės žvaigždės tolumas, didumas ir tt. Sudėta jų pozicijos aiškiais paveikslais; taipgi sužymėta kurios žvaigždės pagal astrologų išrodymų turi įtekmės ant žmonių.

Knygoje yra 420 puslapių. Kaina už vieną $1.50. Dvi už $2.00
Įsigykit vieną sau, kitą pasiųskit saviškiams Lietuvoje — jie bus dėkingi.

Daug paslapčių atidengs jums ši knyga — tai yra antra "Kas Slepiasi už Žmonių Pasakų", apsakanti apie slaptybes erdvių kunų kaip pirmoji apsako apie tai kas dedasi ant žemės ir po žeme. Ši knyga daug jusų apšvietai pasitarnaus. Reikalaukit tuojau. Su užsakymais siųskit ir pinigus.

REIKALAUKIT "DIRVOJE" — 3352 SUPERIOR AV. CLEVELAND

GALIUNAS

Drama III Aktuose, iš Lietuvių Pasakiškų Kovų su Žmogėdžiais.

Parašė K. S. KARPAVIČIUS

Aktas Trečias—Atidengimas Trečias

Šitame paskutiniame atidengime dalykas dedasi po dvidešimts dviejų metų. Žmonės sunešę pavasario aukas dievams aukauja, ir prašo apsaugoti juos. Žmonėms beklupant žemai nusilenkus prieš ugnį, į vidurį scenos ineina Milda ir Geluonis — motina ir sunus, kuriedu išliko gyvi, nors ji buvo žmogėdžiams patekus.

Pamatę nelauktus ir nežinomus svečius, žmonės nusigąsta, vyrai buožėmis suka, puola ir norį sudegint, nes, sako, tai žmogėdžių špiegai atėjo. Bet Vaidila visus apramina, atėjusius išklausinėja, ir paaiški kad sugryžo jų Milda ir jos sunus, dievų žadėtas.

Iglionas puolasi prie Mildos, paskui Geluonis susikabina su tėvu, ir prasideda džiaugsmas, ir tada Vaidila atgavęs viltis savo senų prižadų, tuoj išnaujo pareiškia kad dievai savo lėmimo nemaino!

Klausinėjant, Milda ir Geluonis išpasakoja kaip jie gyvi buvo ir sugryžo. Milda apsako kad žmogėdžiai ją parsivedę norėjo jau nužudyt, bet ten tuli pažino ją esant tarne Lietuvių dievų, kurių jie labai bijojo, ir reikalavo palikti ją gyvą, ir padarė savo gydytoja ir ligonių globėja (nes vaidilutės paprastai nusimanydavę apie vaistingus diegus ir žiedus). Tenai jai gimė Geluonis, ir jiedu tarp žmogėdžių gyveno iki Geluonis išaugs, apsipažins su jų gyvenimu, kovų budais ir silpnybėmis, kad paskui sugryžus galėtų viską panaudoti Lietuvių gerovei. Taip ir stojosi.

Vaidila tuoj apšaukia tą sunų Galiunu, bet žmonės reikalauja kad ir tolesni dievų lėmimai išsipildytų: kad tas Galiunas patikrintų save ištraukdamas iš aržuolo dievų didį kardą. Vaidila trumpai apsako Galiunui tą dalyką, ir liepia palytėti kardą, ką Galiunas, sugriebęs, ir ištraukia. Minia pripažista jį Galiunu, išgelbėtoju ir vadovu, o Galiunas pasako kad kardais nuo dabar vietoje buožių jie su priešais kovos; brangius miško žvėrių kailius mainys kituose kraštuose ant kardų, statys pilis apsigynimui, ir taip jų žmogėdžiai nei kiti priešai įveikti negalės.

Visi Pasiduoda Geliuno vadovystei, o Vaidila apsako kad jam lenksis visi jų krašto žmonės, klausys ir seks jį, bet jis bus po vienatine — dievų — viršenybe, — ir taip laimingai veikalas baigiasi, miniai šukaujant: Lai gyvuoja Milda, Iglionas ir jų sunus, Galiunas!

GALIUNAS

VEIKIANTI ASMENS*

MILDA
BIRUTĖ Vaidilutės
GIEDRUTĖ
VAIDILA
RUTVILĖ
ŽIVILĖ
BRIEDIS
SABALAS
IGLIONAS
ŠERNAS
TAURAS
LOKIS
GELUONIS-GALIUNAS
VAIKAI ir MERGAITĖS (jie nekalba).

Dalykas dedasi gilioje senovėje.

Aprėdalai:

Vyrų ir vaikų apvalkalai siuti iš kailių ir odų, galvinės iš kailių: taip pat ir apavalai. Vaikai basi ir vienplaukiai. Jų ir moterų drapanos gali buti storo prasto audimo, kailiais apvedžiotos. Moteris gali buti basos ir vienplaukės.

Vaidila ir vaidilutės — paprastais baltais ilgais užvalkalais, su vainikais ant galvų.

*Miškinių žvėrių vardai vyriškiams šiame veikale parinkta pridavimui veikalui didesnės girių dvasios. Senovėje žmonės neturėjo vardų kaip mes turim šiandien, bet įgaudavo vardus nuo aplinkybių kokiose gyveno. Bet nereikia suprasti kad pagal vardo ir lošėjas turės buti pasirengęs į tokį žvėrį. Tai yra tik vardas.

Iglionas ir Geluonis paimta kaip istorija paduoda. O Vaidila šiame veikale yra paprastas vienos srities dvasiškis, o ne Kurėjų-Kurėjas.

Moteriškas veikėjas užvardinau vardais žinomų Lietuviškų istoriškų veikalų karžygių, jų paminėjimui ir pagerbimui.

Iš laikraščio mokintis lošti uždrausta.

AKTAS PIRMAS

Vaizdas: Šventas elkas. Gali buti paupyje. Viduryje storas aržuolas, jame, žmogaus galvos aukštumo, įsmeigtas didelis kardas, tiktai dalis ašmenų ir rankena lauke. Aukuras iš akmenų, priešais medį; prie medžio, žemiau kardo, stabas.

Laikas—popietis.

Scena I.

Vaidila ir vaidilutės prie aukuro, merginos žiurinėja ugnį. Girdėti paukščių čiaukėjimas ir retkarčiais tolimas žvėries balsas.

VAIDILA
[Prieš stabą]:
O dievyste perkunų ir ugnies,
Dieve naikinančios spėkos,
Baudos, baimės ir užtarimo!
Tavo balsas yra griausmai,
Tu svaidai savo rankom žaibus,
Leidi audras, vėjus ir debesius,
Ir savo narsumą apreiški griovimu....
Apgink mus nuo pikto, nelaimių,
Ir priešus nukreipki šalin....

VAIDILUTĖS
[Rankas virš ugnies laikydamos):
Garbė Perkunui, garbė amžina....

Scena II.

Tolumoj pasigirsta moterų ir vaikų kliksmas, ir neužilgo iš kairės subėga scenon Rutvilė, Živilė, vaikai, Briedis, Sabalas. Moteris, vaikai klykia; puola prie Vaidilos ir vaidilučių.

RUTVILĖ
Žmogėdžiai, žmogėdžiai! Užpuolė, išžudė, išsivarė!.... (Ir kiti su ja klykia.)

ŽIVILĖ
Žuvo mano sunelis, mano duondavėjas! O, dievai, dievai, gelbėkit mus....

RUTVILĖ
Mano motinėlę išsivarė, mano dukrelę išplėšė.... Gelbėkit!.... Gelbėkit!.... Kur mano vyras, kur užtarėjas?!.... [Glaudžia vaikučius prie savęs, tic irgi verkia.]

BRIEDIS
Mano sunus žuvo kovodamas su užpuolikais, anukai neatlaikė jų kirčių.... mergaites išsivarė....

VAIDILA
[Apie kurį išgąstyje suspitę vaidilutės]: Dievai su jumis! Nurimkit, nutilkit, pabaigkit savo verksmus! Dievų akivaizdoj esat, apsaugos jus kurie čia atbėgot! Kur daugiau jusų?....

SABALAS
Jaunieji vieni išėjo medžiot — dar negryžo, o kiti žuvę, daug dar išlakstė į girias, besigelbėdami....

ŽIVILĖ
Žmogėdžiai ir čia mus gali užpulti.... Ką mes darysim?!.... [Dreba baimėj.]

VAIDILA
Nepuls jie čia — jie bijo čion prieiti: niekad dar dievų žinyčion jie nebandė veržtis! Tuoj duokit gandus medžioklėn išvykusiems apie pavojų. O iki jie sugryš, visi čia prieglaudą turėsit!

SABALAS
[Ima ragu triubyti ilgais garsais.]

RUTVILĖ
Kad tik greičiau, kad tik greičiau pareitų musų tėvelis.... [Susiglaudus su vaikučiais dreba.]

SABALAS
[Vėl pučia ragą. Neužilgo iš tolo girdisi atsakymas. Visi nudžiunga.]

VAIDILA
Nurimkit! [Glosto moteris ir vaikus.] Girdit, jau saviškiai atsiliepia — netoli jie randasi, tuoj pribus!

SABALAS
Suneli, suneli, greičiau gryžk....: Baisios žinios tavęs laukia!.... [Vėl pučia ragą.]

VAIDILA
Melskites ir labiau mylėkit savo dievus! Apsaugos jie jus nuo nelaimių ir žmogėdžių, kurie musų kraštą terioja....

BRIEDIS
Visą savo ilgą amžių aš dievams meldžiuosi, ir kiti meldžiasi, ir aukas aukaujam, bet vis žmogėdžiai mus užpuldinėja, ir apsigint negalim.... Ar išgelbės mus dievai kada nuo tos bausmės, ar apgins nuo žmogėdžių....

(Bus daugiau)

T.M.D. REIKALAI

Užsimokėjo už 1925 Metus

52 kp., Rochester, N. Y.: K. Gečas, J. Grigalius, P. Norkeliunas, A. Vilnonis, Juozas Žemaitis, K. Zlatkus.

10 kp., Pittsburgh, Pa.: K. Jokubauskas, V. Brinza, J. A. Katkus, D. Kvietkus.

8 kp., Dayton, O.: O. Gužauskienė, Anelė Milašienė, Ant. Šeškevičienė, M. Mockevičienė, Julė Stulgaičiutė, Julė Stulgaitienė, A. Urbonienė, Elz. Vilimaitienė, O. Znamenskienė, J. Varašienė, M. Sakalienė, Ona Giedraitienė.

20 kp., Cleveland, O.: K. Grigalius, J. V. Mitchell, J. Norvilas, J. Polteris, J. Šeštokas, M. Savaitis, A. Šmigelskis.

41 kp., Newark, N. J.: A. Žiugžda, M. Truska, V. Lazdynas, J. Kaminskas, P. Lukšis, A. Dvareckas, K. Kasakaitis, L. Laukžemis, A. Zdanis, Petronė Žiugždienė, Elz. Tribuliutė, V. Ambrozevičia, B. Žiugždytė, A. Pempė, P. Jasaitis, M. Žiugždytė, A. Žiugždytė, M. Putinas, V. Bičkauskas, A. Mekionis, A. Anskaitis, J. Nauseda, P. Vaitkus, J. Karčiauskas, A. Šernius, J. Žiugžda (Mariampolėj), J. Kralikauskas, A. Laškauskas, V. Pranis, J. Šedis.

122 kp. New Philadelphia, Pa.: A. Bulota, A. Bulotienė, S. Bulota, E. Bulotienė, Pov. Spudys, A. Gudaitis, A. Jakaitis, Pr. Spudys.

68 kp., Detroit, Mich.: K. Vaičiulienė, J. M. Masonienė, M. Mozuras, F. Motuzas, J. Kučinskas, A. Strazdas, J. Kriugžda, J. Laukionis, A. Trimirka, J. Kleverauskas, J. Palionis, J. Ambrazevičius, V. Alinskas, K. Šnuolis, P. Šiupis, J. Petrulis, P. Sedulis.

50 kp., Worcester, Mass.: P. Jasunas, A. Dirsa, Kost. Marcinkaitis, Sim. Paškauskas, Al. Adomaitis.

Prisirašė Nauji Nariai 1925 Metais

52 kp., Rochester, N. Y. — Adomas Mockevičius.

8 kp., Dayton, O. — J. Varašienė, M. Sakalienė, O. Giedraitienė.

20 kp., Cleveland, Ohio — J. Banialis, J. Bukis, J. Juraitis, M. Chizunas, A. Petriškis, M. Savaitis (užsimokėjo ir už 1924 metus), A. Šmigelskis (užsimokėjo ir už 1924 m.), Ona Žiurienė.

41 kp., Newark, N. J. — J. Šedis, V. Pranis, A. Laškauskas (prirašė nenuilstantis darbuotojas A. Žiugžda, kurio pastangomis ši kuopa atgijo.)

14 kp., Meriden, Conn. — D. Stakonis.

122 kp., New Philadelphia, Pa. — Pranas Spudys.

25 kp., Shenandoah, Pa. — S. Gegužis, J. Pečiulingis, M. Mastauskas, A. K. Klimas, J. Alinskas, A. Vaišnora (Lietuvoje).

50 kp., Worcester, Mass. — P. Morkunas, Zuz. Lazdauskaitė, Agota Dirvelienė. (už 1924 metus prisirašė: V. S. Jokubynas ir Ant. Jasunas).

Union City, Conn.

T. M. D. 2-tra kuopa turėjo savo mėnesinį susirinkimą kovo 13 d., kuriame perskaityta gautas nuo TMD. Centro Sekretoriaus V. Širvydo laiškas kaslink naujų knygų, ir nutarta nurodytus reikalus pildyti.

Susirinkusieji mokėjo metines mokestis, o iš kitų narių išgauti mokestis išrinkta du nariai.

Prie kuopos prisirašė V. Paplauskas užsimokėdamas $2.

F. A. Baukus,
TMD. 2-ros Kp. Sekr.

TMD. KUOPOS, UŽSIRAKYŠIT SAU T. M. D. ORGANĄ—KAINA $1.50 METAMS. SEKIT T. M. D. REIKALUS ATIDŽIAI.

TMD. Centro Valdyba

K. S. Karpavičius — Pirmininkas
3352 Superior Ave. Cleveland, O.
P. A. Dėdynas — Vice-Pirmininkas
96 Millbury St. Worcester, Mass.
V. Širvydas — Sekretorius
193 Grand St. Brooklyn, N. Y.
Mrs. F. L. Bernat Stowe — Iždininkė
62—23rd St. Jackson Heights, N.Y.
J. Krasinskas, A. Kriaučialis — Iždo Globėjai —, Worcester, Mass.
Juozas Šolis — Knygius
903 W. 33rd Street, Chicago, Ill.

Persergėjimas Nariams apie Naujas Knygas

Kaip jau iš Kulturos Bendrovės laiško matėte, neužilgo ateis Draugijai naujos knygos, ir jas tuojau Centro Sekretorius pradės siuntinėti.

Bet nariai įsitėmykite šitą: **nei vienas narys negalės gauti knygos kurio pinigai nebus per kuopą priduoti Centrui. Valdyba tik tiek knygų kuopoms siųs už kiek narių turės pilnai sumokėtus mokesčius, o Riti visi kurie nemokėjo už 1925 metus negalės gauti, nors tikisi užsimokėti atėję į susirinkimą ir atsiimant knygas.**

Todel narius paraginame apsižiurėti ir neapsigauti.

Šalip "Pasaulio Istorijos" pirmos knygos, taipgi ateina kitos dvi, "Princas ir Elgėta" ir "Senovės Europa ir Rytai". Visos knygos svarbios, žingeidžios ir paveiksluotos.

Kadangi "Princas ir Elgėta" ir "Senovės Europa ir Rytai" atsiunčiama tiktai apribotas skaitlius, patariame nariams pasirupinti savo bėdomis ir butinai apsimokėti mokesčius, nes už mėnesio po tų knygų atėjimo jų nebus galima gauti nei už pinigus, nes Draugijai labai nepatogu ir neapsimoka knygas iš Europos traukti paskirais siuntiniais.

Kiekviena kuopa privalo pasirupinti savo reikalais irgi.

Pagal užsimokėjusių narių skaičių skaitosi ir kuopos didumas. Taigi išrinkit iš savo narių mokesčius — ir iš tokių kurie susirinkimų nelanko — paskirdami tam ypatas kurios apsilankytų pas visus narius.

Moksleivių Fondo Klausimo Judinimas

Po 20-tos Clevelando kuopos atsiliepė ir 8-ta Moterų kuopa iš Dayton, Ohio, suprasdama reikalą moksleivių šelpimo.

Ta moterų kuopa jau net Seimui buvo prisiuntus auką moksleivių fondui.

Prie progos čia noriu paaiškinti Daytono 8-tai kuopai plačiau apie moksleivių fondą, kaip kuopa to pageidauja.

TMD. Kulturos Fondas, arba moksleivių šelpimo fondas, liko įkurtas prieš 1924 metų TMD. seimą p. V. K. Račkausko sumanymu, keletui paskirų ypatų pasižadėjus mokėti metinę mokestį. TMD. Seimas užtvirtino Fondą, ir pasitikėjo kad kuopos ir nariai aukomis jį užpildys.

Bet tai ne tokiam darbui aukomis reikia remtis. Aukų ateina po biskelį, bet vistiek nėra pamato pasitikėti kad jų visada bus. Reikia prideramo mokesnio iš narių, ir tada aukų, tokiu budu fondas bus tvirtas.

Su pradiniais savo turimais pinigais moksleivių fonde Draugija jau suteikė paramą moksleiviams pagal savo išgalių — einantiems aukštus mokslus, ne pradinius. Tie jaunikaičiai — baigę daktarų, advokatų, inžinierių, agronomų mokslus jau ineina tiesiog į gyvenimą ir dirba. Tokius tai mes auklėti norime, ir jų paspirčiai tos aukos ir eina.

Moterų 8-tos kuopos penkinė prisiųsta Seimui nebuvo nusiųsta kokiam moksleiviui ant "tabako" (ar ant knygų), nes tokia pašalpa be vertės. Kuris gali eiti mokykloj tam su knygų pirkimu jau bėda antrinė.

Ta penkinė pridėta prie kitų tame fonde buvusių pinigų ir sykiu suteikta stipendija su pažadėjimu duoti tolei kolei mokslus baigs. Kožnas moksleivis duoda Draugijai raštišką pažadėjimą pinigus grąžinti.

Tokiu tai budu TMD. šelpia vertus moksleivius.

Bet tokių musų pažiurų vertų moksleivių yra daugiau negu mes dabar turime pinigų savo fonde. Jeigu Fondas nebus paremtas ant butinų mokesčių iš narių visos Draugijos, mes galime neištesėti savo pažadą tiems moksleiviams nuolat paramą duoti kolei jiems reikės.

Kuopoms dar sykį primenu kad kiekviena stengtųsi paaukauti iš savo iždo desėtką-kitą dolarių. Reikalinga pinigai dabar. Turite savo ižduose kitos po šimtą suvirš dolarių. Nepagailėkit. Draugija iš jusų kitokių aukų neprašo, o mokslo plėtimas yra kiekvienos kuopos, kaip ir Draugijos reikalas.

Paskirų narių prašau pakelti tą klausimą susirinkime, įnešti kad kuopa paaukautų moksleivių fondan, o toliau žiurėsime kaip bus padaryti: ar uždėti ant narių metines mokestis, ar dar kitaip.

K. S. Karpavičius,
TMD. Centro Pirm.

STRAIPSNIS 117

Penėjimas iš Bonkutės Prigelbsti Žindymui.

Pasitaiko kad motinai nusilpus arba susirupinus, arba pergreit gryžus prie namų ruošos, jos pieno neužtenka kiekyje ir kokybėje. Tada prigelbiantis penėjimas yra dažnas pageidaujamas, ri jei priimtas tai geriau yra kudikį tarpais maitinti su žindymu. Tuo budu krutįs yra reguliariai žindomas, o tas svarbu, kadangi nevartojant, pieno liaukos nesunkia pieno, ir kudikis negauna užtektinai maisto. Taip pat svarbu motinai valgyti kuodaugiausia matinančių valgių, kaip pieno, smetonos, kiaušinių, mėsos, šviežių daržovių, vaisių, ir geros duonos, imant ir didelį kiekį skystų valgių. Švieži kiaušiniai, suplakti į džiovintą pieną, yra labai maistingi, gardus ir sotus.

Jei kudikis buvo krutimis penimas kurį laiką, paskui padėtas prie bonkutės, tai išmintingai, iki jis apsipras su nauju maistu, išpradžių duoti biskį mažiau negu yra nurodyta jo amžiui. Mišinį galima stiprinti kas pora dienų, iki atatinka jo amžiui. Jei kudikis rodo ženklų negero virškinimo, tai tuoj reikia vėl gryžti prie silpnesnio miešimo. O jei rodo pasitenkinimo, užauga 4—6 uncijas kas savaitę, nevemia, gali buti tikra kad maistas yra tinkamo stiprumo ir kiekio.

Penėjimų Tarpai

Išpradžių per keletą savaičių mes rekomenduojame penėti kas dvi valandas; bet galima keisti šitą prisitaikant prie kudikio savybių. Kadangi vienas kudiiks suvalgo daugiau, o kitas mažiau, tai negalima nustsatyti griežtai kiek reikia duoti. Motinos turi geriau žiurėti kaip kudikiui einasi negu kaip rašoma knygoj. Nekurie žinovai sako buk reikia penėti kas trįs valandos, nes esą į tą laiką viduriai išsiliuosuoja. Jei tas reikalinga padaryti tai rekomenduojame pakeisti dvi-valandinį penėjimą pridedant pas sykį po dešimtį minutų iki bus penima kas trįs valandos.

Turi savo kudikį išlaikyt sveiką ir stiprų. O kudikio sveikata pilnai priklauso nuo maisto ir rupesčio kurį jam teiki. Kudikį reikia kasdienai maudyti ir reguliariškai maitinti. Jei negali žindyt jo tai bandyk Borden's Eagle Pieną. Tai pirmaeilis kūdikių maistas — padarytas iš riebaus karvių pieno ir rupaus cukraus — ypatingai kudikiams. Jis gydytojų rekomenduojamas visur del jo kokybės ir vienodumo. Per keleta gentkarčių tukstančiai motinų išauklėjo savo kudikius Borden's Eagle Pienu. Delto kad jį rekomendavo draugai ir kad jos rado jį patenkinančiu.

Saugiausias ir veikmingiausias budas užlaikymui jusų vaikų dantų tyru ir baltų yra valant su Colgate's Tooth Cleaner reguliariai. Colgate's mazgoja ir šveičia dantis ir nesuraižo arba trina jų. Daktarai ir Dentistai visur rekomenduoja Colgate's.

Skaityk atidžiai kas savaitę šituos straipsnius ir pasidėk ateičiai.

ŽAIZDOS ANT KOJŲ

Ši mostis yra iš žolių balzamų, ir yra vartojama visokiuose netikėtuose atsitikimuose. Gydo užsisenėjusias žaizdas ir apdraskymus. Nekartą mažas susižeidimas lieka pavojinga žaizda ir platinasi delto kad nebuvo po ranka tokio vaisto. Žolių balzamų mostis yra gera susižeidus, įsipjovus, apsišutinus, apdegus, nušalus, visose dalyse kuno ir visokiuose idrėskimuose odos. Ji atstoja visas kitas mostis, ir nėra geresnės mosties del užsisenėjusių žaizdų, vočių ir išbėrimų. Ištraukia karštį iš užsikrėtusių kuno dalių. Nevartok jokių gyduolių nei nuodijančių daiktų, tik vien iš žolių padirbtą mostį. Rašykit prisiųsdami 2c stampą. (14)

J. F. RICHARD
131 Walnut St. Holyoke, Mass.

Reikalaukit—
"Dirvos" Knygyno
1925 Metų
KATALOGO
"DIRVA"
3352 Superior Av. Cleveland, O.

Nelaukit=
Naudokit Colgate's

Užžiurėk gerai dantis ir dantis užžiurės jus. Užleisk juos, ir visokių rušių negerovės gali prasidėti.

Colgate's saugiai prašalina priežastį dantų gedimo, taip pagelbėdamas užlaikyti dantis gražiais ir sveikais. Ir šalip to, gardus Colgate's skonis yra malonus naudojimui po kožno valgio ir pirm eisiant gulti.

25c. Didelės Mieros

3 už 70c.

Puikus plaukai turėtų buti kiekvienos moteries pasididžiavimo turtu, bet pleiskanos ir naikinimo darbas eina ranka rankon.

Ruffles

yra pleiskanų mirtinuoju priešu.

Prižiurėkit gerai savo plaukus ir galvos odą pirm, negu tie paslaptingi parazitai pakirs plaukų šaknis, apdengs jusų galvos odą nešvariomis baltomis lupynomis, kas bus priežastimi jusų plaukų slinkimo.

Pirkite bonką Ruffles už 65c pas savo vaistininką šiandien, arba 75c tiesiog per paštą iš laboratorijos.

F. AD. RICHTER & CO.
Berry & South 5th Sts.
Brooklyn, N. Y.

Vargšų Karalienė

(PASAKA)

Parašė Vėjas.

(Tąsa)

Ryta painioje padėtyje.

Ryta, ta graži mergelė, savo patogumu ir maloniu bei padoriu apsiėjimu, teisingumu užsipelnė visame palociuje tokią sau paguodonę ir meilę visų, kad kožnas ją mylėjo labiau už kitas, ir mėgo susitikti.

Jos dailųs veideliai viliote viliojo prie savęs kiekvieną vyriškį; ją taipgi pamėgo ir abu kunigaikščiai — ir vedęs ir nevedęs broliai. Ryta tačiau savo meile neskyrė nieko ir visus lygiai mylėjo — kaip turtingus kunigaikščius taip ir vargšus senelius, kaip vyrus taip ir moteris.

Delei tokio visų Rytos mylėjimo ir paguodonės kilo tarpe kunigaikščių neapikanta. Taira tankiau su Ryta kalbėdavosi ir juokaudavo, delto jo vedęs brolis Aistris pradėjo neapkęsti savo brolio ir net savo pačios, nes jeigu jis dabar butų nevedęs, jis galėtų paimt Rytą sau už moterį, nelaukiant kol Taira paims. Jauna dar Aistrio žmona Leda tai viską pradėjo nujaust: suprato ji kad Aistris prie Rytos meilinasi ir labiau ją negu pačią myli. Leda pradėjo Rytos neapkęst, ir visai nekaltai, nes ta mergelė nei apie vieną nemislijo, o labiausia šalinosi nuo Aistrio, nes tas buvo jau vedęs; vengė kur nors vieną jį susidurt, nes nenorėjo duoti jam progos prie jos kibti, ir tuomi užsitraukt ant savęs kunigaikštienės neapikantą.

Neapikanta tarp brolių kunigaikščių už Rytą pakilo iki debesų: ir vienas ir kitas jiedu stengėsi surasti gerą įmonę kaip prašalint iš pilies ant visados savo brolį ir kad niekas apie tai nežinotų.

Jaunesnysis kunigaikštis Taira kartą buvo sumanęs nakties laiku sugavus surakint savo brolį Aistrį ir paliept tarnams išvežt jį ten kur jo niekas nepažinotų, iš kur jis niekad ištrukti negalėtų ir nesugryžtų. Bet kiek laiko apie tai galvojęs, tuoj prisiminė Ledą, gerą ir padorią savo brolio moterį, kuri tuoj turėjo susilaukti kudikio — pagailo jis jos ir tik del to paliko savo brolį ramybėje.

Bet jo brolis, kunigaikštis Aistris, nesigailėjo Tairio. Aistriui atėjo į galvą mintis pavadinti savo brolį į medžioklę. Su savimi Aistris tris ištikimus sau tarnus, kuriems prisakė paklaidint kunigaikštį Tairą, nuvedus į nepereinamas girias.

Taira nieko blogo nemanydamas, kadangi medžioklė buvo jų paprastu daiktu, sutiko, ir jie visi išvyko.

Tarnai buvo išmokyti padaryti šitaip: jot ir jot į tamsią girią, o tenai paskui sprukt nuo visų tolyn į girią, lyg kad vejantis ką, ir trubijant šaukti visus į pagalbą. Kada Taira paskui juos lėks, supint jo pėdas, pasidalinus jiems į visas puses, kad jis besimaišydamas ir besiklaipydamas girioje nustotų kelių nuomonės.

Tarnai taip ir padarė.

Kada medžiotojai įjojo į girių gilybes, vienas tarnas lyg patėmijęs taurą leidosi paskui vytis, o kiti du tarnai pasileido paskui jo. Abu kunigaikščiai dar jojo sykiu, su jais ir visomis pusėmis buvo kiti palydovai. Tarnai vienas nuo kito prasišalinę, kada jau buvo toli, pradėjo garsiai triubyt, ir garsai po biskį tolėjo ir tolėjo. Kunigaikščiai, išgirdę ragų balsus, abu leidosi į šaukiamą vietą. Bet Aistris jojo palengviau, o Taira, nieko nemanydamas, visu smarkumu arklį paplakęs pasileido ir tuoj pranyko. Iš to besijuokdamas, Aistris palengva gryžo ant namų. Taira, vis toliau ir toliau balsus girdėdamas, žingeidaugamas jojo tolyn į girią, bet nieko sutikt negalėjo. Ant galo ragų balsai išnyko.... Taira susistabdė arklį ir ant jo sėdėdamas aplinkui sukinėjosi, klausėsi, dairėsi, bet nieko nesulaukė. Pirm gryšiant, dar pašerdino arklį ir pats išsiėmęs iš tarbos maisto užkando, ir sėdo vėl ant arklio. Bet dabar jam, visai nežinant, kelias pasirodė visai į kitą pusę. Nors ne į namų pusę jojo, bet vistiek jojo su vilčia gryžimo atgal į pilį.

Vos Aistris išjojo iš girios, tuoj jį pasivijo ir tris jo tarnai, ir ragus pusdami sušaukė kitus medžiotojus, ir niekas iki kol buvo pervėlu, nepasigedo Tairos, nes namon jojo ne susiėję sykiu pagiryje, bet kuris pirma išjojo tas pirma traukė į pilį.

Taira paklysta.

Taira laiku neprijodamas savo girios krašto, jau pradėjo suprast kame dalykas; vienok vis dar nenorėjo pasiduot, tikėjosi susišaukti kokį saviškį, bet jo rago balsai pradingo tankumynėje. Suprato jog paklydo, ir ėmė save už neatsargumą kaltint. Dar daugiau pasimislijo, ir jojo ten kur nuomonė vedė.

Pilin sugryžus, Aistris apsidairė kad Tairo nėra, ir kilo subruzdimas, parodymui žmonėms ir visam dvarui kad kunigaikščio nesugryžimas jį labai surupina. Nors Aistris gailėjosi, bet jo gailestis reiškė džiaugsmą.

— Leisk tuoj kareivius jo jieškoti! Lai joja vyrai po visą girią ir suranda! — susirupinus, gailėdama Tairo, kalbėjo Aistriui Leda, tokią žinią išgirdus. Nerami buvo ir Ryta.

Nors kunigaikščio buvo visa valia ir jis galėjo kaip norėjo daryt, siųst arba nesiųst vyrus jieškoti prapuolusio kunigaikščio, bet norėdamas pasirodyt žmonėms ir savo žmonai, o taipgi ir visus mylinčiai geraširdei Rytai, kad jis gailisi savo brolio, pasiuntė pulką kareivių, o vienam iš savo tarnų, vadui, įsakė kareivius kiek po girią paklaidinus sukomanduot gryžti, negaišuojant ilgai.

Po nakties ir dienos jieškojimo, kadangi Taira vis tolyn ir tolyn buvo jojęs, jieškotojai kareiviai gryžo namon, netekę penkių savo draugų, o kunigaikščio surast negalėjo. Kunigaikštis radosi tame girios krašte kur kareiviai nebuvo dajojęs.

Jieškotojams sugryžus, dabar visi pilies žmonės sužinojo jog jaunasai kunigaikštis yra tikrai dingęs; apie tais girias kuriose jis klaidžioja, nuo amžių žmonėse eina baisios pasakos, buk kas jose sykį pereina tam tikrą rubežių, jau daugiau iš jų išeiti negali; kalbėjo visi apie įvairius baisunus kokie tik žmonių akyse ir mintyse galėjo susitverti.... Daug kalbėta apie tenai gyvenančias su raganomis dailias karalaites ir karalaičius, ir apie viską kas tik keistesnio kam pasitaikė sumanyti....

Kunigaikštis Taira perbuvęs toje baisioje girioje tris dienas, neturėdamas kuomi misti, valgė laukinius girių vaisius ir gėrė upelių vandenį, o jo arklys rado užtektinai žolės.

(Bus daugiau)

508. Ženybos Paikių Miko. Kaip jam nelemtai su ženyboms atsitiko. Iš lenkiškos kalbos vertė V. K. Plymouth, Pa. 1896, pusl. 10 (didelio formato .. 10c

Lenkų Apaštalavimas Lietuvoje — istorijos ruošai nuo pradžios 14tojo šimtmečio Lietuvių susipažinimo su Lenkais ir visos jų šunybės Lietuvoje. Didelė knyga, gražios spaudos, 264 pusl. 1.00

Doviernastis

Doviernastis reikalingas pervedimui Jusų turto, kurie gyvenat Amerikoje, likusiems Jusų broliams ar kitokiems giminėms, padaroma "Dirvos" Agenturoje pagal Lietuvos valdžios reikalavimo, patvirtinama Lietuvos Atstovybėje, ir paruošiama gatavai persiuntimui. Kreipkitės "Dirvos" Agenturon kada reikia kokių raštų.

"DIRVA"

3352 Superior Ave. Cleveland, Ohio.

JUOKIS

ir Svietas Juoksis sykiu su Tavimi

ILGĖSIS

Ko trokšta, ilgisi siela,
Pati nežino:
Ar gėlėmis sėtų laukų,
Ar vandenyno;
Ar paslaptingų nakčių,
Svajomis klotų,
Ar sielos buvusių kančių
Neapraudotų,
Ar skausmo verdančios širdies,
Ar atminimo?
Ko trokšta, ilgisi siela —
Pati nežino.

Aras.

Nuo Juokų Red.: Gerb. Aro eilės pasako tą patį ką pasakytų ir kito poeto — ir net nepoeto — eilės arba prasti žodeliai. Ir nors gerb. Aras gyvena Lietuvoje, jo mintįs yra tokios kaip daugybės musų čionai gyvenančių. Vis tik ilgėsis, troškimas — o nežinia ko.

Viskas tas dedąsi — poetų nuožiura — delto kad žmonės širdį turi.

Butų gerai kad atsirastų kas nors kas prirodytų kad žmogus širdies neturi, kad širdies visai nėra — kaip prirodinėta kad meilės nėra. Širdį galėtų pavadinti gabalu žalios (raudonos, bet ne virtos) mėsos, kuri nieko kito neišmano tik atlieka savo kraujo pumpavimo darbą ir paliauja plakti kad žmogus galėtų numirti kada ateina laikas.

Bent tokia yra musų nuomonė apie širdį.

Bet gerb. Aras ilgėsį ir troškulį priduoda sielai. Ta pati siela yra ir ta musų apšnekėta meilė: jos nėra kaip nėra ir sielos, bet ją įsivaizdinam ir jai viską priskiriam.

Šitaip apie sielą sako materialistai. Jie paima žmogų ir perskelia pusiau, tas puses vėl pusiau; ir puses vėl pusiau; ir vėl pusiau ir dar pusiau tas puses pusina iki palieka tik atomai, o tarp tų atomų sielos neranda, ir tada išveda kad tik atomai sudaro žmogų, jie savo veikimu atlieka visus žmogaus kuno judėjimus, ir mislis ir visą kitą.

Kiti, idealistai, išveda savotiškai, ir prirodo kad atomų nėra, ir tokiu budu nėra nei žmogaus. Viskas kas yra yra tik mintis, ideja. Kada mes mąstome mes gyvename ir mums gyvena viskas; kada sustojame mąstyti arba miegame — nėra nei musų nei nieko mums nėra.

Dabar jeigu sugryšime prie tų eilių ir imsime kalbėti apie sielos troškimus, galime išrasti kad pačios sielos nei žmogaus nėra, yra tik banguojantis minčių gumulas skrajojąs po erdves, kuris užeina ir apima tam tikrą pavidalą ir per jį save apreiškia. Taip, sakysime, ilgėsiai, meilė, kančios apsireiškia iš visatos atėję, o ne delto kad jas jaučia, kenčia tas kuris jas išreiškia, arba pergyvena. Jei tavyje veikia meilė arba toks jausmas tai jis yra iš erdvių banguojantis gyvybės ir buvimo gumulas, bet ne kad tu ką nors myli (arba ir nekenti).

Bijodami kad šio kampelio skaitytojai nesuprastų apie ką mes norime išsikalbėti, šiuomi savo komentarus pertraukiame ir einam prie paprastų gyvenimo dalykų.

Mes pereitame num. Lietuvos žiniose skaitėme apie tai kad Kauno miesto valdyba ruošia išleisti knygą apie Kauną, kur bus supažindinama su pilnu Kauno miesto gyvenimu. Joje bus patiekta visos žinios liečiančios Kauną visapusiai.

Bet mes tikriname prieš visą Kauno Miesto Tarybą kad vieno dalyko toj knygoj nebus įrašyta — tai kiek ir kur randasi paleistuvių namai.

Bet tai bus neteisinga ir nevisapusiška Kauno knyga, nors taip skelbia.

Bolševikų "Rokunda Sumenijos"

Kapitalizmo Šalyje:

Valgė darbininkas pergreitai pietus, užspringo nuo negerai išvirto kumpio ir mirė — kapitalizmo auka kam boba negerai mėsą išvirė.

Du komunistai apvagia paštą ir nužudo pašto perdėtinį, lieka sugauti, nuteisti mirtin — reikia grąsint revoliucija, nes kapitalistai kankina nekaltus darbininkus.

Užėjo audra, užmušė 850 žmonių — kapitalizmas kaltas kam nesuvaldo vėjų.

Užėjo tvanas, nuvertė namus, prigėrė keliolika žmonių — kapitalistai kalti kam upių nesuvaldo.

Nusinuodijo vyriškis pasiutęs del mergos — kapitalizmo auka kam ta merga jo nenori.

Sovietų Rojuje:

Komisarų užpultas kaimas, užmokėjęs mokesnius valdžiai viskuo ką turėjo, už savaitės badu išmirė — puiku.

Sovietų caro paručiko pagelbininko sekretorius važiuoja automobiliu ir užmuša bobą nešančiąsi ant rankų kudikį — puiku.

Komisaras atėmė darbininkui vaikinui jo mylimą merginą — vaikinas nusižudė — puiku.

Buris raudonarmiečių užpuolė ir išteriojo kaimą už nemokėjimą mokesčių, išžudė 463 mužikus — puiku.

Neužmirškit saviškių Lietuvoje: Užrašykit "Dirvą" ir "Artoją"

ŠEIMININKĖMS KELRODIS

Rašo ISABELLE KAY

Lietuvė šeimininkė Amerikoje visados trokšta gauti patarimų pagerinimui jos žinojimo atlikinėjant pareigas kaipo šeimininkė ir motina. Šitose skiltyse kas savaitę tilps straipsniai kurie bus indomųs kožnai Lietuvei šeimininkei.

RODYKLĖ No. 45

Virimo Receptai.

Kuomet užeina žuvų sezonas kožnas mėgsta kad žuvis butų prirengta taip jog ją visą galima butų suvalgyt. Kartais žuvis, kuomet susmožyta gražiai arba net gerai išvirta nebus gera tik del neprirengimo gerai. Didėji Plėkštė ypatingai gera kepimui ir smožymui. Ją galima duoti į stalą su smetoniniu padažalu arba su salotomis.

PLĖKŠTĖ (HALIBUT) KEPTA PIENE

2 puodukai Evaporated Pieno
2 svarai Halibuto
2 šaukštai sviesto.
Miltų, svogunų, petruškų, druskos, pipirų ir lemono.

Užsisakyk du svaru halibut steiko perpjauto pusės colio storio. Sudėk ant gilios skarvados arba kepimo lėkštės. Apibarstyk lengvai su biskiu miltų, druska ir pipirais ir apiberk pjaustytomis petruškomis ir apipilk evaporated pienu iki veik padengimo, pieną atmiešk su pusantros dalies tiek vandenio. Kepk neperkarštame pečiuje iki žuvis suminkštės —apie 25 minutas. Ji turi biskį parudėt iš viršaus ir skystimas sutirštėjęs pasitarnaus soso vietoj. Apdėstyk petruškomis ir pjaustytu lemonu.

Virtuvės Reikaluose

Kuomet naudojat evaporated pieny, pradurkit dvi ar tris skylutes Jėžėje, ir paskui, jeigu nenaudojat, likusi galima užlaikyti apgaubiant vaškine popiera ir užveržiant su guminiu raikšteliu.

Nuvalymui maliavotų virtuvės sienų, numazgok su kepama soda, naudojant sodą taip kaip muilą, paskui nuplauk tyru vandeniu. Varnišiuotą med aptrink su bile geru aliejum ir nušveisk su sausu skaruliu. Ant varnišio, (lekero) nereikia vandens.

Perpjauk pusiau atlikusius biskvitus, padažyk suplaktam kiaušinyje su ketvirtdaliu puodelio pieno ir tiek pat vandens, sukepink karštoj skarvadoj ir duok į stalą su klevų sirupu.

Namų Paslgelbėjimai

Sodos bikarbonatas yra vienas iš vaistų kurį reikia namuose turėti. Jis labai geras nuo nudegimų, uždėjus sušlapytos į košę ant nudegtos vietos. Geriant su vandeniu jis yra geras nuo riemens ir užkietėjimo. Jis tankiai naudojama receptuose valgių, ypatingai pyraguose turinčiuose skanžolių.

Numažėjimui langų užtraukalų nugręžk skarulį šiltam vandenyj ne karštame; turėk arti torielį sodos; padažyk skarulį į sodą ir šluostyk užtraukalus. Paskui pamerk skarulį į tyrą vandenį ir vėl pertrink, paskui su sausu aksruliu sausai nušluostyk. Pirmiausia užtraukalas išrodys tamsesnis, bet gada išdžius bus šviesus.

Grožės Patarimai.

Labai susiraukšlėjus oda reikalauja stimuliacijos, atsakančios užžiuros ir maistingo valgio. Naujausias budas raukšlių pašalinimui atliekamas su puodeliu. Paimk mažą puodelį, gerai jį sušildyk, uždėk ant odos ir spausk iki pusėtinai oda jame išsikels. Atkartok tą kitoj vietoj, bet nedaryk to toj pat vietoj iki raudonumas neišnyks. Tas sutraukia kraują, žadina cirkuliaciją, bet jeigu vienoj vietoj kelis sykius taip darysi gali pasidaryt sutrynimas. Patogu tam yra kiaušininis puodelis. Jis visada turi ubti švarus ir kraštai kožną sykį reikia nuvalyti su antiseptiku. Po tokio spaudymo numazgok odą trinant ledu arba šaltu vandeniu, gerai suriu.

Ypatiška Sveikata

Juodgalviai pučkai odoj yra chroniška liga esanti kaktoj, nosyse, barzdoj, krutinėj, ant pečių ir aplinkui juos. Jie paeina ar nuo nutrynimo kur kosta prausimo, ar nuo stokos mankštymosi; gal but nuo užkietėjimo. Geriausias budas gydyt juodgalvius mazgojant veidą karštu vandeniu ir muilu ir paskui perplaunant šaltu vandeniu. Reikia visai sausai nušluostyt po kožno prausimo. Geriausias muilas naudot yra arba kastilio arba labai riebus muilas. Kartais reikia naudoti gerą toniką kaip Cod Liver Oil.

MES REKOMENDUOJAME

Kuome tjums reikia pieno darymui pudingų, zupių, pyragų, etc., butinai naudokit Borden's Evaporated Pieną

SEKANČIUS PRODUKTUS:

kadangi jis yra geriausias pavaduotojas reguliariam pienui arba grietinei.

The Younger Set

Lithuania During the Great War

On the Eastern front Lithuanian territory was destined to bear the brunt of hostile attack, and in proportion to area and population no country has suffered more severely or made greater sacrifices; and that, too, I regret to say, with less Allied recognition than Lithuania.

Places like Kaunas, Gardinas, and Daugpilis were fortresses of the first rank, and as such naturally served as targets for the enemy's sledgehammer blows and as centres for the concentration of the Russian defence. Large bodies of throops were assembled in Lithuania and the country soon became one of the most important bases of operations. Owing to the slowness and insufficiency of means of transport, the Russian General Staff was obliged to requisition supplies on the spot for the needs of the Russian armies. More frequently than otherwise all these things, grain, horses, cattle, groceries, and raw materials of all kinds were confiscated without payment, so that early in the war the inhabitants were denuded of almost everything they possessed, not by the Germans but by their so-called protectors. As a typical example, in the village of Leipalingis the Russians seized 2,000 horses without any payment and left only two.

During the Russian offensive in East Prussia the Lithuanian provinces suffered terribly. Flourishing towns and villages were completely destroyed by artillery fire. Fifteen thousand persons, the majority Lithuanians, were deported by the Russians into the interior of the country, the brilliant idea underlying this policy being to leave the advancing Germans nothing but a desert. The first German advance into Lithuania took place in the autumn of 1914, when for the first time the Russians were driven out of East Prussia. At this time the districts of Suvalkai were mainly affected. Towards the end of 1914 some districts of the government of Kaunas, Tauragė, Naumiestis, Palanga, shared the same fate. At the end of the winter of 1914—15 the Russian advance was again halted and the Russians after the battles of the Mazurian Lakes with heavy losses were compelled to fall back behind the Lithuanian boundaries. Later the German advance continued in the Suvalkai government, where, for six months, desperate fighting took place. In May the Germans succeeded in penetrating into Samogitia and Kurland. The banks of the Venta and Dubysa, behind which the enemy forces had entrenched themselves, were the scene of violent engagements, since the Russians did not yield ground without offering desperate resistance. At the beginning of July of July considerable German forces opened the attack on Kaunas, which was taken on August 18th. The Russians, entrenched in the region of the lakes, on the Kaunas-Vilnius road, made resolute efforts to protect the Lithuanian capital from capitulation; but Vilnius fell on September 8th. The Russians were pursued as far as Smurgainiai (Smorgon), where a fierce artillery duel caused the destruction of the town.

In the autumn of 1915 mobile operations gave place to position warfare, and up to the peace of Brest-Litovsk the situation of the two armies changed very little.

OFFICE CAT

TRADE MARK REG. COPYRIGHTED

By Junius

I understand the Ku Klux and 100%-ers are opposed to foreign hand ties now.

—o—

It usually does not take a half truth very long to become a full fledged lie.

—o—

"United we boost; divided we bust", exclaims C. Petraitis.

—o—

It's a long road that has no turning — and an easy one to do some one-arm driving on.

—o—

Winter can't last more than two or three months longer; the ladies are buying their summer hats.

—o—

Who cares whether Helen of Troy was a blonde or not? The reason she is famous is because she was first woman to get her gowns from Paris.

—o—

The Miser—I never give to such missions.

Collector—Then take something out of the bag, sir, this money is for heathens.

—o—

There's nothing in a name when it's a secondhand car.

—o—

Father—My son, it gives me great pleasure to present you with this $25.00 for your good behavior.

Son—Why don't you give me $50.00 and have a heck of a good time.

—o—

If the saloons came back it would have to reckon with the radio and modern moving pictures. Still some of the movies would drive a man to drink.

—o—

Judge—You are charged with stealing Colonel Julep's Chickens. Have you any witnesses?

Uncle Moses—Ah heb not. Ah don't steal chickens befo' witness.

—o—

A Cleveland man had received no word in ten days from his wife who was away on a vacation. He wired:

"Are you sick?"

She replied:

"Have cold. Can't talk."

He wired back:

"If you can't talk, come home."

—o—

Love is a disease that's more prevalent in the spring, but hate has all seasons for its own.

—o—

A Kansas City plumber has been sent to the pen for 12 years. They must have a pipe that needs fixing.

Most cross words are anything but uncertain as to their meaning and application.

—o—

Chicago barbers will raise the price of shampoos. But still they get it? That's the rub.

—o—

"What will the modern girl be twenty years hence?" asks a contemporary. About half a dozen birthdays further on.

—o—

During these cold early spring days had you noticed how well freeze rhymes with B. V. D's.

UNCLE WIGGILY'S TRICKS

— PRANEŠIMAS —

Musų Advokatas

A. L. GLASER

randasi musų ofise kas vakaras ir suteiks dykai patarimus visuose legaliuose klausimuose.

Geo. Kaupas & Co.

Pinigų Siuntimo, Laivakorčių Agentura, Real Estate ir Insurance

6603 ST. CLAIR AVE.

Cleveland, O. Tel. Rand. 4817

THE A. B. Savings & Loan Co.

3354 SUPERIOR AVE.

$1472.90

Yra tai Pasekmė Pasidėjimo po $5 savaitėje per Penkis Metus ant 5% į

The A B SAVINGS & LOAN CO.

★

5%

For BILIOUSNESS

Imk BEECHAM'S PILLS nuo vidurių ir kepenų ligų. Geras odai. Liuosuoja gerai vidurius. Neturi savyje Calomelio Pirkit vaistinėse 25c ir 50c dėžutės

BEECHAM'S PILLS

awfully good KRAFT CHEESE

Valet AutoStrop Razor —Sharpens Itself

Saugus Skustuvas kurs pats Išaštrina Savo Ašmenis PILNA SUDĖTIS $1.00 ir $5.00 Parsiduoda kur Parsiduoda Skustuvai

ANTANAS BARTKUS

Artistas Lietuvis Fotografas. Pranešu Clevelando Lietuvių visuomenei jog šiuomi tarpu žymiai numažinau kainas už įvairias fotografijas, todel ateikit nusitraukti—pasinaudokit šia proga. Musų padidintoj studijoj fotografijų traukimas yra labai patogu ir didelėms grupėms, draugijoms ir teatrų lošėjams.

1197 East 79th Street

"GYDYTOJAS"

Didžiausias Sveikatos ir Mokslo Lietuvių Žurnalas. "Gydytoja" leidžia Amerikoš Lietuvių Daktarų Draugija, Redaguoja Dr. A. J. Karalius ir Dr. S. Biežis. "Gydytojas" mokina kaip apsisaugot nuo ligų, duoda tinkamų patarimų sveikatos dalykuose ir suteikia tinkamai prirengtų mokslinių straipsnių, talpina gražių paveikslų. Kaina metams Amerikoje ar Lietuvon $2. Pavienis numeris 20 centų.

"GYDYTOJAS"

2201 W. 22nd St. Chicago, Ill.

!

pražuvęs

Daugelis pirmuju ispudžiu dažnai esti sugadinama kokiu nors mažu iš pažiuros daiktu.

TAI yra piuku jeigu gali taip padaryt, jog kitiem patiktum. O vienok, dažnai koks mažas dalikas gali neleisti jums eiti pirmin.

Pavyzdžiui, jeigu žmogaus dantis yra nešvarus, tai jus noroms ar nenoroms turėsite ta kaipo užmetima tam žmogui. O tuo tarpu gal-but toks pat užmetimas yra daromas ir jums.

Listerine, dantu tepalas, valo dantis nauju budu. Musu chemikai pagalios surado sustata kurs ištikro šveičia nedraskydamas dantu emalės — tas sunkus uždavinis pagalios tapo išrištas.

Didelė tuba Listerine dantu tepalo kainuoja tik 25 centai; gausite per savo aptickoriu. **Lambert Pharmacal Co., Saint Louis, U. S. A.**

Easy to take KELLOGG'S TASTELESS CASTOR OIL

Visai tyras castor oil medikaliam naudojimui. Stiprumas ir grynumas nepakeista. Be soknio ir kvapo. Supiltas i bankas ir labelinotas Laboratorijoje. Parsiduoda visose vaistinėse.

Relieve Coughs, Colds, Headache, Rheumatism and All Aches and Pains with MUSTEROLE WILL NOT BLISTER

All druggists—35c and 65c jars and tubes. Children's Musterole (milder form) 35c.

Better than a Mustard Plaster

DR. HUMPHREYS' "55" NUO UŽKIETĖJIMO INDIGESTION

Telefonas Main 6111

P. J. KERŠIS

baigęs Teisių Mokyklą Cumberland Universitete, darbuojas su Teisių Ofisu advokato

C. D. AINGER

307 WILLIAMSON BLDG.

kur su visais teisių reikalais Lietuviai, Slavai, Lenkai, ir Rusai draugai kreipdamiesi turės teisingą patarnavimą.

DR. A. A. IVINSKAS

— DUSULIO KENTĖJIMAS —

Nemanykit kad 60 metų amžiaus jau turit kentėti dusuliu. CHIROPRAKTIKOS METODA (Spinal Adjustment) visai prašalins tą kentėjimą. Kreipkitės

1172 East 79th St.

Valandos: 2—4, 6—8:30 vakare. Nedėliomis 12:30 iki 1:30. Ofiso telefonas Pennsylvania 1321

Jusų Laimė

PASKAITYKIT kaip bile žmogus atsiekė biznyje pasisekimo. Išsykio jo aprašyme užeisit punktą kur sako, "Aš turėjau susitaupęs biskį pinigų" . . . ir **štai kur tikra karjera prasideda.**

Vienos iš didžiausių laimių Suvienytose Valstijose siekia į savo mažą pradžią gerai užpildytuose puslapiuose Society for Savings bankinės knygelės.

Kiti irgi savo laimes jau kuria sau čia šiandien.

O kaip su jumis?

Incorporated 1849

Society for Savings

in the City of Cleveland

PUBLIC SQUARE

"Geriau Vištą Rytoj, negu Kiaušinį šiandien."

SUSIVIENIJIMAS LIET. AMERIKOJ

Didžiausia Lietuvių Apdraudos ir Pašalpos organizacija Suvienytose Valstijose, kurios turtas siekia arti $500,000.00.

Nuo susiorganizavimo iki šiam laikui išmokėta $248,587.80 pomirtinių. Pašalpų išmokėta $247,687.15.

SLA. kuopos randasi visuose didesniuose miestuose. Nariai priimama nuo 18 iki 50 m. amžiaus. Visi nariai gauna laikraštį "Tėvynę" dovanai ir taipgi gauna SLA. išleistas knygas už pusę kainos.

Pomirtiniai skyriai — $150, 300, 600 ir 1,000.
Pašalpos Skyriai — $6.00, 9.00 ir 12.00 savaitėj.

Del platesnių informacijų kreipkitės šiuo adresu:

LITHUANIAN ALLIANCE OF AMERICA

307 W. 30th Street New York, N. Y.

"SANDARA"

Skaityk "SANDARĄ", Mokslo, Literaturos, Politikos, Žinių Laikraštį. "SANDARA" yra vienas iš geriausių Lietuvių laikraščių Amerikoje. "SANDARA" Amerikoje metams lėšuoja $2.50. Lietuvon ir kitur $3. Kas užsirašys "SANDARĄ" ant metų ir prisiųs mums $2.50, gaus knygų dovanų vertės $1.

"SANDARA"

327 E STREET, BOSTON, 27, MASS.

DR. SMEDLEY, SPECIALISTAS

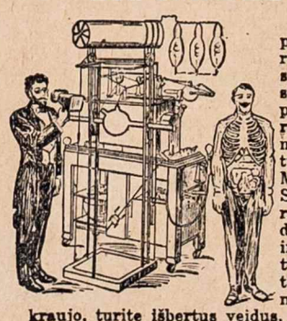

Eikite pas tikrą Specialistą, o ne prie kokių neišlavintų daktarų. Tikras Specialistas arba profesorius nesiklausinės kokia liga sergi ir kur skauda. Jisai pats tą jums pasakys, po išegzaminavimo. Daugybė daktarų užtai negalėjo jus pagydyt kad jie neturėjo užtektinai apsipažinimo ir patyrimo bei neišrado jusų tikros ligos. Mano aparatas Radio-Scope-Raggi-X-Spindulių Roentgeno ir pilnas Bakteriologiškas egzaminavimas kraujo atidengs man tikrą jusų ligos prietasį ir jeigu aš paimsiu jus gydyt, jums tuoj sugryž senoji jusų sveikata ir tvirtybė. Jeigu turite nusilpnėjusius nervus ir kenčiate nuo užmuodijimo kraujo, turite išbertus veidus, pučkus ant viso kuno ir burnos, šaizdas užsisenėjusias kojose — negaišinkit ilgiau laiko ir neaikvokit pinigo, tuojau ateikit pas mane, o aš po ištyrinėjimo tikrai pasakysiu ar jusų liga yra jau neišgydoma, ir tą padarysiu sąžiningai. Greitas ir pasekmingas pagelbėjimas reikalinga jums visiems.

DR. SMEDLEY, SPECIALISTAS

10406 Euclid Av. Kampas E. 105th St. Cleveland

ANTROS GRINDYS, KAMBARIS 4.

Ofiso valandos: Nuo 10 ryte iki 4 — nuo 6 iki 8 vakare. Nedėldieniais nuo 10 iki 1.

Mr. I. Knowitt — The affair was very shocking!

By Thornton Fisher

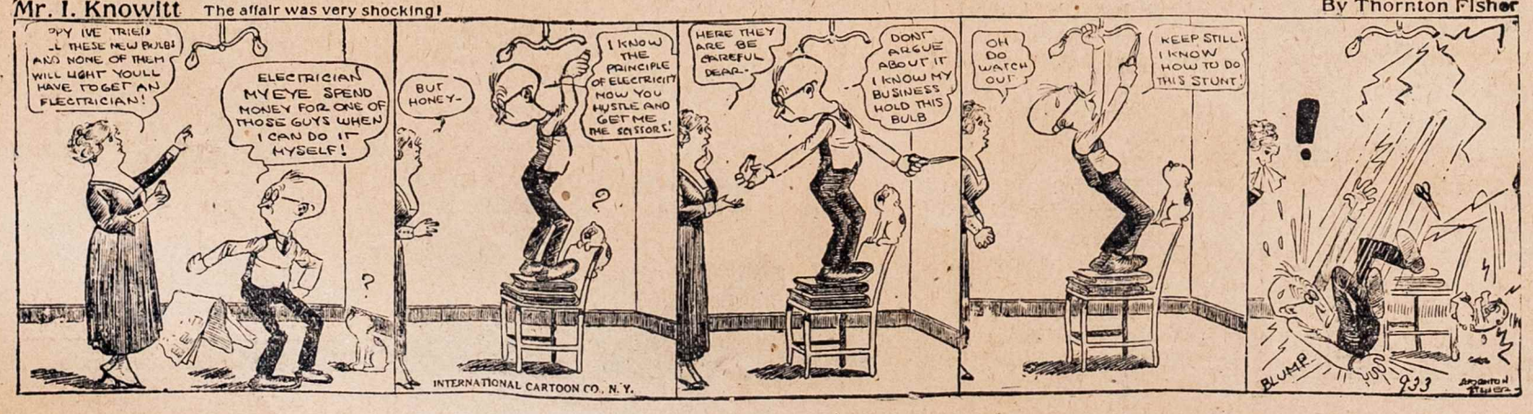

PO LIETUVĄ

PASIDAIRIUS

Veda LEONAS ŽURAUSKAS

Lietuvos Ekonominis Padėjimas

Jau kartą buvo rašoma musų krašto ekonomiško gerėjimo reikalu. Aiškiausia tai rodė procentų paskolų sumažinimas, kuris liudija kad bendras krašto ekonomiškas padėjimas pasitaisė. Krašte pinigų apivartos stoka praėjo, kreditas pasidarė prieinamesnis, kredito trukumu jau nebesiskundžia nei pramonininkai-prekybininkai nei ukininkai. Šių pastarųjų kreditavimo reikalus pilnai aprupina Žemės Bankas, kuris iki šiol jau išdavė penkis milijonus litų paskolų.

Pilną Lietuvos ekonomiško gerėjimo vaizdą rodo "Lietuvos Ukio" Nr. 28-me patiekti "Lietuvos ukio ir finansų padėties rodikliniai skaičiai". Į juos įsižiurėję, mes aiškiai matom kokių rezultatų ekonominėje srityje musų valstybė pasiekė per pastarus trejis metus.

Musų užsienių prekybos apivarta ir balanso aktivas atrodo šitaip (milijonai litų):

	Eksportas	Importas
1922 m.		
Vidutiniai 1 mėn.	5.9	6.0
1923 m.		
Vidutiniai 1 m.	12.2	11.3
1924 m.		
Sausias	16.9	11.3
Vasaris	18.3	16,0
Kovas	23.1	21.2
Balandis	22.0	24.5
Gegužės	24.2	20.1
Birželis	20.4	13.9
Liepos	24.5	14.8
Rugpjutis	19.6	11.5
Rugsėjis	19.1	15.8
Spalių	26.9	16.2
Lapkritis	27.8	17.7
Gruodis	23.7	19.2

Iš čia matyti kad kaip bendra prekybos apivarta didėja taip ir prekybos balanso aktivas gerėja. 1922 ir 1923 metų balansas buvo nepalankys, o 1924 metais, išskyrus tik balandžio mėnesį, kurio prekybos balansas siekė 2.5 milijonų litų, visų kitų mėnesių balansas buvo aktivas.

Lietuvos Banko emisija bei diskontas ir paskolos teikia tokį vaizdą (milijonai litų):

	Išleista banknotų	Diskontas ir paskolos
1922 m.		
Vidutiniai 1 m.	30.2	8.6
1923 m.		
Vidutiniai 1 m.	49.4	13.9
1924 m.		
Sausis	63.1	19.0
Vasaris	68.1	22.3
Kovas	71,2	25.5
Balandis	71.7	27.4
Gegužės	71.0	31.0
Birželis	67.9	40.9
Liepos	67.8	30.1
Rupgjutis	69.2	31.6
Rugsėjis	74.5	32.4
Spalis	86.9	33.8
Lapkritis	89.3	38.1
Gruodis	93.0	36.7

Tuo budu ir šitie skaičiai rodo tokį pat reikalų patogų vystymąsi. Banknotų emisija dideliais šuoliais didėja tuomi pašalindama pradžioje aštrų pinigų apivartos krizį. Paskolų ir diskontų pozicijos nuolatinis augimas gaivina musų pramonę ir prekybą.

Valstybės biudžeto vykdymas atrodo šitaip (milijonai litų):

	Pajamos	Išlaidos
1922 m.		
Vidutiniai 1 mėn.	11.6	9.6
1923 m.		
Vidutiniai 1 mėn.	14.8	14.4
1924 m.		
Sausis	20.5	17.4
Vasaris	21.1	18.0
Kovas	20.2	17.2
Balandis	19.8	16.1
Gegužės	20.8	16.8
Birželis	14.4	20.1
Liepos	18.4	25.7
Rugpjutis	15.6	15.9
Rugsėjis	16.0	17.2
Spalis	18.2	19.3
Lapkritis	22.2	17.0
Gruodis	—	—

Iš čia matyti kad musų valstybės biudžetas suvedamas kasmet su žymiu perteklium. Tai rodo kad vyriausybės finansų politika, nuo kurios, be abejojimo, pareina ir visas krašto ekonomiškas gyvenimas, vedama tiksliai, teisingai ir krašto gerovės labui. Biudžetas suvedamas krašto naturalinėmis pajiegomis, o tai yra musų didžiausia laimė ir rimčiausias valstybės laidas.

1924 metų užsienių prekybos apivarta sudarė 473,117,400 litų, iš jų importui tenka 206,533,800 litų ir eksportui 266,583,600 litų. Vadinasi, prekybos balanso aktivas sudaro 60,049,800 lt., arba eksportas 29.1 proc. didesnis už importą.

1924 metų valstybės biudžetas suvestas su perteklium 14 milijonų litų suviršum. Be to, Lietuvos Banko tiksli valiutos politika, kuri, kaip paskolų išdavime taip banknotų emisijoj, remiasi grynai Lietuvos ekonominio gyvenimo jiegomis — visa tai palaiko musų krašto mokamojo balanso pusiausvirą ir musų valiutos pastovumą. Jeigu dirstelsime į dolario kursą litais tai pamatysime kad jisai labai nežymiai sviruoja. Štai lentelė:

	Dolario kursas litais
1923 m.	
Vidutiniai 1 mėn.	10.04
1924 m.	
Sausis	10.042
Vasaris	10.035
Kovas	10.04
Balandis	10.03
Gegužės	10.05
Birželis	10.10
Liepos	1012
Rugpjutis	10.11
Rugsėjis	10.10
Spalis	10.09
Lapkritis	10.07
Gruodis	10.12

Vadinasi, lito kursas tarptautinėje rinkoje laikosi pastoviai. Nesenai litą pradėjo kotiruot ir Londono birža. Čia lito kursas laikosi taip pat pastoviai. Pavyzdžiui, svarui sterlingų Londono biržoje buvo mokama

vasario 18 d. — 47.62 lit.
vasario 19 d. — 47.60 lit.

Tuo budu geros finansinės politikos ir pagrystos emisijos dėka musų pinigai atsidurė plačioj pasaulio rinkoj.

Musų ukiškojo padėjimo gerėjimą rodo ir Klaipėdos uosto veikimo plėtimasis, kuris matyti iš šios lentelės:

	Įplaukė	Išplaukė (1000 N. R. T.)
1922 m.		
Vidutiniai 1 mėn.	16.6	16.9
1923 m.		
Vidutiniai 1 mėn.	25.2	25.7
1924 m.		
Sausis	13.2	12.8
Vasaris	9.9	10.6
Kovas	14.6	13.6
Balandis	23.1	22.3
Gegužės	32.7	33.5
Birželis	21.7	22.6
Liepos	29.1	26.5
Rugpjutis	25.1	29.0
Rugsėjis	21.8	21.8
Spalių	28.9	27.6
Lapkritis	21.9	25.4
Gruodis	25.0	21.5

Tuo budu palyginus 1922 ir 1923 metus mes matome laivų judėjime didelę atmainą: vidutinis mėnesinis plaukiojimas žymiai padidėjo. Dar žymesnis padidėjimas matyti 1924 metais. Be abejojimo, uosto veikimo plėtimąsi labai trukdo dabartinė Lietuvos politinė padėtis, kuriai pasikeitus uostas daug gyviau pradėtų veikti.

Pažiurėjus į lentelę, krinta į akis staigus uosto atgijimas 1923 m. palyginus su 1922 m. Tai įvyko Klaipėdos kraštui prisidėjus prie Lietuvos. Reikmanyti kad ir patįs aršiausi "heimatbundininkai" iš to gali suprasti kokios didelės reikšmės Klaipėdos krašto ekonomiškam atgijimui turi jo prisidėjimas prie Lietuvos.

Iš visa kas pasakyta reikia konstatuoti kad musų kraštas ekonomiškai žengia pirmyn. Visos ukio srytis plėtojasi patogia linkme.

Kiek kitokį vaizdą teikia prekių kainų rodikliai. Štai 87 prekių kainų rodikliai, skaitant 1913 metų lygias 100:

1923 m.	
Vidutiniai 1 mėn.	118
1924 m.	
Sausis	124.5
Vasaris	121.3
Kovas	128.3
Balandis	133.2
Gegužės	135.4
Birželis	126.9
Liepos	126.1
Rugpjutis	123.4
Rugsėjis	126.3
Spalių	127.4
Lapkritis	134.5
Gruodis	143.7

Vadinasi, kainos kįla. Pernai vasarą lyg ir pradėjo kristi, bet rudenį ir žiemą vėl žymiai pakilo.

Kalbant bendrai del kainų reikia pasakyti kad jų kilimas gali eiti drauge su krašto ekonomišku gerėjimu. Ir dabartinis kainų kilimas pacina grynai iš tarptautinių priežasčių: pasaulio javų nederliaus, Vokietijos ekonomiškas subankrutėjimas, Rusijos ukio krizis, tarptautinė politikos suirutė ir nepastovumas. Vis tai tarptautinės reikšmės priežastįs, kurios atsiliepia daugiau ar mažiau į visus kraštus. Vadinasi šiuo kartu kainų kilimas visai nerodo krašto ekonomiško padėjimo blogėjimo, nes visi kiti didelės svarbos faktai sakyte sako kad musų valstybė ekonomiškai gerėja.

▼▼▼

Vėl Spirito Kontrabanda.

Palangos pajuryj konfiskuota daugiau kaip 800 litrų spirito. Juroj pastebėta trįs motoriniai šmugelninkų laivai. Jie laikosi už neutralinės zonos tarp Lietuvos ir Latvijos sienos.

Manoma susitarti su Latyiais del bendro policijos veikimo.

▼▼▼

Šių Dienų Keistenybė.

Vieną gražų vakarą į Kauno restaurantą užėjo pil. Š. R. su viena gatvės panele išsigerti. Vėliau jiedu išėjo pasivaikščioti. Kadangi pil. Š. R. buvo visai girtas, "panelė" ištuštino jo kišenius ir pasislėpė. Šis tuo metu nieko nejuto. Tik ryto metą, pradėjus aušti, pabudo ir nusigando: jo gulėta Kalnų gatvėj pastirusio ant žemės; kepurė keletą žingsnių toliau buvo nuriedėjus. Atsikėlęs vargšas spruko namon. Bet eidamas pajuto kad ne visa tvarkoje. Griebėti — nei laikrodėlio, nei piniginės nėra. Nuėjęs apsiskundė kriminalei policijai ir "markatnas" pardumė namon.

Tą pačią dieną policija susekė sakomąją panelę, pas kurią radus pil. Š. R. piniginę ir laikrodėlį grąžino atgal.

Reikia tikėtis kad panašių "bandymų" jis daugiau nedarys.

▼▼▼

Pašto Perlaidos iš Amerikos.

Pereitais metais Lietuvos piliečiai per pašto įstaigas gavo iš Amerikos 40,330 perlaidų sumoje 9,340,946 litų. Į šį skaičių neineina perlaidos gautos per bankus ir kitas įstaigas.

FARMOS — FARMOS

Norinti apsigyventi ant Gerų Žemių ir tarpe savo Tautos žmonių kur jau yra suvirš 400 Lietuvių apsipirkurių Ukes, kreipkitės pas mane. Čia Lietuviai turi 4 draugystes ir 2 nuosavas svetaines. Tas viskas reiškia kad yra didžiausia Lietuvių Ukininkų Kolonija Amerikoje.

Per 10 metų daug Lietuvių pirko Ukes per mane, todel ir šimet surinkau daugelį gražių vietų pardavimui, ir daugelis tų Ukių parsiduos labai nupiginta kaina. Naudokites šia proga, gal bus paskutinė, nes kviečiai ir rugiai šimet pabrango tai nėra abejonės kad ir žemės greitu laiku pakils. Žingeidaujanti Ukių gyvenimu atsišaukite: (12)

JOHN A. ZEMAITIS
R. 1, Box 17 Fountain, Mich.

KLAIPĖDOS KRAŠTE

Kreditai Žemės Ukiui Kelti.

Klaipėdos krašto žemės ukio rumams krašto direktorija paskolino 60,000 litų iš 4% metams padėti ukininkams turintiems nedaugiau 100 margų žemės įsitiekti originalių sėklų.

Taip pat ir žemės ukiui kelti ir žemės ukio kursams vesti jiems suteikta valstybinės pašalpos iki 13,500 litų.

▼▼▼

OKUPUOTOJ VILNIJOJ

Smurto Sukaktuvės.

Vasario 20 d. Vilniuje minėta trijų metų sukaktuvės nuo Vilniaus krašto patekimo Lenkijos globon. Varšavos vaivada atsiuntė valdžios delegatui Vilniuje sveikinimo telegramą.

▼▼▼

Nauja Lenkinimo Pastanga.

Gardino inspektorius ėmė reikalauti kad "Rytas" į savo mokyklas skirtų šalia Lietuvių mokytojo mokytoją Lenką Lenkų kalbai mokyti. To pareikalauta Randamonyse ir Mašničioj.

▼▼▼

Ne Plėšikavimą bet Lietuvybę Naikina.

Stragaliunai, Linkmėnų vals. —Čia buvo nesenai atvykęs policijos buris ir padarė kratą pas ukininką J. Rastenį. Policija kimbanti buk J. Rastenis esąs neištikimas Lenkijos valstybei ir susižinąs su Lietuva. Per kratą nieko įtariamo nesurado, tik susekė vieną Lietuvišką laišką, kurį Rastenis gavo paštu iš Latvijos. Policija sustatė protokolą, o Rastenį suėmė ir išvežė.

„Tamstos vaistai yra kaip tik tokie kaip jus sakot yra ir verti daug daugiau negu jus prašot".

James Pearson,
Box 192. Drummond, Wis.

PE-RU-NA

Pagelbejo umiose negerovese kasdiena daugiaus kaip per Penkiasdešimts metu.

Gydo kosuli, šalti, katara, viduriu ir žarnu pagedima ir kitoniškus katarinius stovius.

Parsiduoda visur Tabletuose ir kaip skystimas

Babies Love It

Nuo visų skirvio ir vidurių negerovių ir skausmų delei dantų augimo, nėra nieko geresnio kaip saugus Kudikių ir Vaikų Liuosuotojas.

MRS. WINSLOW'S SYRUP

Ar Jusų Vaikai Taupo?

JEIGU kas butų davęs jums mažą taupymų bankutę kuomet jųs buvot kudikiu ir jųs butumet sutaupę daugumą tų mažų sumų ką jums kas davė ir ką uždirbot pasitarnaudami pasisiuntimuose ir kitokiuose pasitarnavimuose, dabar turėtumet gana didelę sumą Banke.

Kodel nepradėt taupymų sąskaitą jusų vaikui ar mergaitei šiandien? Niekad nesigailėsit to ir galbut tai bus priemonė jiems susibudavoti didelę ateitį sau ir jums.

Žmogus Ne[Yorke davė savo 12 metų amžiaus vaikui č10,000,000.00 aną dieną padrąsinimui jo taupyti ir imti aktivį susirupinimą gyvenimu. Kuomet to vaiko tėvas buvo 12 metų amžiaus jis pardavinėjo laikraščius Ne] Yorko gatvėse.

Jųs negalit duoti savo vaikui ar mergaitei tiek daug pinigų, bet jųs galit užvesti jam ar jai taupymo sąskaitą šioj įstaigoj, THE A. B. SAVINGS and LOAN COMPANY su $1.00 ir gauti jiems mažą taupymų banką ir mokinti juos taupyti ir turėti progą kokios jųs neturėjot kuomet buvot mažas vaikas ar mergaitė.

Jeigu turit sąskaitą užvedę kur kitur, vistiek galit pradėt ir čia savo vaikams, kur jie gaus 5%. Pinigai ant 5% susidvigubina į 14 metų, o ima apie 17 metų ant 4%.

THE A. B. SAVINGS and LOAN COMPANY

3354 Superior Ave. Cleveland, Ohio

A. B. Bartoszewicz, Pres.

NAUJIENOS

Pirmas Didžiausias ir Geriausias Lietuvių Dienraštis Pasaulyje.

NAUJIENAS leidžia darbo žmonės darbo žmonėms.

NAUJIENŲ Metinė Biznio Knyga ir Almanakas 1923 m. su 20,000 informacijomis DYKAI tiems kurie užsiprenumeruos NAUJIENAS.

NAUJIENŲ kaina metams Amerikoje $7.00; Lietuvoje $8.00.

NAUJIENOS
1739 S. Halsted St. Chicago, Ill.

Telefonai
Biznio: Prospect 1239 ir Prospect 2825
Gyvenimo Glenville 423 J

REAL ESTATE MORTGAGE PASKOLOS

(TIESIOGINOS AR IŠMOKĖJIMAIS)

GEORGE W. LEDDON

3354 Superior Ave. Cleveland, Ohio

NUMAŽINTOS KAINOS

Į LIETUVĄ

Važiuokite į Lietuvą ir sugryžkite patogiausia Unites States Linijos laivų trečia klesa. Numažinta kaina kelionėms tarp New Yorko ir Kauno į abi pusi tik $203. (S. S. Leviathan laivu į abi pusi — $215). Prisidėkit prie specialės ekskursijos kuriai vadovaus p. Jonas W. Liutas (Luth) ir kurios laivas Leviathan išplauks gegužės 23 d. P. Liutas prižiurės bagažus, pasportus ir prigelbės muitinėse bei kituose kelionės reikaluose. Pasimatykite su vietos agentu arba rašykite

UNITED STATES LINES
45 BROADWAY, NEW YORK
Arba prie vietinio Agento
Hotel Cleveland Bldg. Cleveland, Ohio
Managing Operators for
UNITED STATES SHIPPING BOARD

Lituviški Rekordai GRAFAFONAI

Namų Rakandai

Puikiausi rakandai už prieinamas kainas galima rasti tik musų krautuvėj.

Taipgi turim puikiausių Lietuviškų dainų ir muzikos ir kitokių rekordų — ateikit pas mus pasirinkti.

Kituose miestuose pristatom Rekordus per paštą. Rašykit

Cleveland Furniture Co.

6412 Superior Avenue

USE MURINE

Teka, jei skauda, naudokit Murine tankiai. Atgaivina, ramina. Geras Vaikam ir Suaugusiem. Parsiduoda visose vaistinėse. Rašyk knygelės iš Murine Eye Remedy Co., 9 East Ohio St., Chicago

Naktimis ir Rytmečiais
Sveikas Akis
Jei jos Pavargę,
Turėk Tyras,
arba Prisinešę

PUIKŲS TEATRAMS VEIKALAI:

Dramos — Tragedijos — Komedijos

Tinka visokio didumo scenoms, reikalauja mažai lošėjų.

Juozapas ir Zelbora (aktas I) ir **Paraono Sapnas** (Aktas II) — Bibliška meilės drama (ne religiška ir ne prieš-religiška), iš laikų Juozapo patekimo į Egiptą. Parašė K. S. Karpavičius. Pusl. 117, su 3 paveikslais. Lošia 3 moters ir 10 vyrų. Septyni atidengimai. .... .50

Samsonas ir Delila — dviejų aktų, šešių atidengimų bibliška meilės tragedija. Nėra tai religiškas ar prieš-religiškas veikalas, pritaikintas lošimui musų scenose. Parašė K. S. Karpavičius. Lošime reikia 9 vyrų ir 5 moterų. Pusl. 110 .... .50

"Kryžiokas" — dviejų atidengimų komedija iš Lietuvos krikštijimo laikų. Pirmas atidengimas atsibuna šiais laikais, antras — 13-me šimtmetyje. Lošia 2 vyrai. Parašė K. S. K. Pusl. 24 .... .15

Algis ir Giedrutė — tragedija iš Lietuvos krikštijimo laikų, 1200— m. Gražiai išleista, iliustruota ir spalvuota, dviem spalvom. Lošime dalyvauja 9 vyrai ir 4 moterįs. Penkių aktų, 7 atidengimų. 127 puslapiai veikalo. Parašė K. S. Karpavičius $1.00

Atgimimas — keturių aktų, šešių atidengimų tragedija iš kovų už spaudos atgavimą. Lošia 7 vyrai ir 2 moterįs. 90 puslapių. Parašė K. S. Karpavičius. 50c

Du Bailiu — Lietuviška komedija vieno akto. Prie lošimo reikia 3 vyrų ir 2 moterų. Vertė Seinis. Puslapiu 36 .... .15

Balon Kritęs Sausas Nesikelsi — Komedija garsaus Francuzo Molierę, perstato turtingo kaimiečio bėdas apsivedus su panaite. Visai tinka Lietuvių scenai. Vertė Šarunas. Pusl. 54 .... .25

Veidmainystė ir Meilė — garsi klasiška 5-kių aktų tragedija-drama. Parašė Schiller (su jo paveikslu). Liuosai vertė P. Norkus. 182 pusl. .... .50

Rytų Pilis — Drama penkiuose aktuose, 14 atidengimų. Parašė Henry Wood. Vertė B. Skripkauskiutė. Pusl. 67 .... .35

Grafas Kaimiečio Bernu — Šešių aktų komedija su dainomis ir šokiais. Parašė F. Krawcowicz. Vertė Z. Bagdžiuniutė. Pusl. 50 .... .25

Kada Mes iš Numirusių Prisikelsime — Garsaus Norvegų rašytojo Ibseno graudi meilės drama apie tai kad niekas praėjęs negryžta. Trijų aktų. Prie lošimo reikia trijų moterų, keturių vyrų, ir burelio pašalinių. Knyga 111 pusl., su Ibseno biografija. Vertė A. A. Tulys. .... .35

REIKALAUKIT "DIRVOJE"

3352 Superior Ave. Cleveland, Ohio.

Kas Girdēt Clevelande-Apielinkėse

Telefonas Prospect 2825. Ofisas atdaras vakarais iki 9 val.

Neišmanėlio Užsipuolimas ant Teatr. Choro

"Darbininko" num. 30 patėmijau koki tai "Kovotoją už Teisybę" fanatiškai užsipuolant ant Teatrališko Choro ir p-lės J. Baltrukoniutės, prikaišiojant Zdanį, Baltrukonį ir tt., primenant Sandariečių prakalbas, Rastenį ir aukų rinkimą. Ir visa ta marmalienė išvedama ant to blogo kad tautininkė Baltrukoniutė rinko aukas per Rastenio prakalbas, o dainavo Teatrališko Choro vakare. Pavadina jis Baltrukoniutes katalikėmis ir išvedžioja kam jos su Sandariečiais susideda. Tiesa, Baltrukoniutės gimė iš katalikų, ir mirs katalikės daug geresnės už tą neva "Kovotoją už Teisybę", bet kad jos nenori susidėti su tokiais "kovotojais" tai jų dalykas.

Aimanuoja "kovotojas" kam Baltrukonis aukavo $5 Sandaros bylai; labai gaila kad tu negali su juo susilyginti ir negali tiek aukoti.

Ant Teatrališko Choro puolasi kad jį reikia išvyti iš Sąryšio ir konfiskuoti Chorą. Tai tikrai butų jezuitiškas darbas, bet to negalit dabar padaryti. Gal korespondentukas galvojo apie choro suspendavimą Sąryšyje. Bet visą tokį pasikėsinimą nori daryti "kovotojas" užtai kad choro narės renka aukas del laisvamanių.

Teatrališko Choro narius vadina maskas užsidėjusiais ir ilgą laiką gyvuojančiais tarpe visų draugijų; esą reikia jiems maskas nuplėšti ir iš Sąryšio išvaryti. Sako, reikia kad klebonas tuo darbu užsiimtų, su bažnytiniu komitetu.

Aš tau, "kovotojau", norėčiau pasakyti štai ką: nors giriesi kovojąs už teisybe, bet man matos kad tu ardai vienybę ir nori visiems Lietuviams pasitarnauti niekišku darbu, supjudyti draugijas ir dar kunigą. Kam kiši nosį kur tau nepriguli, kai pailgaveidė? Pasisaugok kad kas neįvertų dratą į šnerves, tada nei minkšto negalėsi paknisti. Žadi kitiems maskas nulupti, o aš geisčiau kad tau kas maską uždėtų.

Dabar gryžkim prie konstitucijų. Aš turiu ir vyčių ir Teatrališko Choro įstatus, nes mano mergaitė priguli prie vyčių, o vaikas prie Teatrališko Choro. Man rodos kad visos yra vienodos, tik veikimai ne vienodi. Kovo 19 d. vakare pareina vaikai abu namon, ir girdžiu vienas kitą kritikuoja. Mergaitė sako kad šį vakarą dainavom Lietuvių salėj, o vaikas klausia: kodel ne sklepe? Ji sako: kunigas išvijo, nori 10 dolarių už vieną praktiką.

Tai kodėl tu, "kovotojau", tenai tvarką nepadarai? Matyt kad tavo kova yra suardyti visas draugijas. Todel susivaldyk nuo tokių savo didelių žygių ir aprimk kaip žmogui pridera. **Lazdynų Dzukas.**

Tulas F. J. Paszkiewicz suimtas už išaikvojimą pinigų Union Trust Co. banko skyriaus ant Broadway, kur jis dirbo kaipo priėmėjas.

Prisigirdė moteris. Tula M. Kayser, 46 m. amžiaus, palikus namus nuėjo į Euclid Beach, pradėjo vaikščioti toli į ežerą nueinamu tiltu, ir pagaliau nušoko į vandenį. Kadangi arti nieko nebuvo, ji spėjo prigerti.

Kurie vietiniai dar neatsiėmėt knygos "Algis ir Giedrutė" galit ateiti ir atsiimti, nes jau gatavo ir kitiems išsiuntinėta mėnuo laiko atgal.

Teatrališkas Choras rengiasi prie gražaus vakaro balandžio 19 d. Bus statoma "Katriutė", dainuos choras ir solistės, tarp jų ir p-lė Julė Baltrukoniutė.

Progresistės Suvarė Mirtiečius į Skylę

Kovo 22 d. atsibuvo du parengimai. Kaip visuomet taip ir dabar musų bolševikėlių šakos vieni kitiems nepasiduodami ir užkenkt norėdami darė. Progresistės surengė vakarienę Grdina salėje, kuri jiems pusėtinai pavyko, nes žmonių buvo apie pora šimtų, ir vakarienė šį sykį buvo daug skirtingesnė už jų pirmiau rengtas.

Clevelando Švilkupas švilpaudamas užsuka visur, jis užsuko ir kovo 22 d. pas Progresistes į Grdina salę ir į Lietuvių salę kur Mirtiečiai rengė, pažiurėt kaip Mirtiečiams sekas. Pamačiau kad pas Mirtiečius vos apie 30 žmonių ant parengimo atėjo. Sakau, trauksiu pas Progresistes, gal ten bus kas kita. Taip ir buvo, ten radau apie 200 žmonių, taigi ir užsilikau, nes sužinojau kad bus vakarienė, ir atsisėdęs į kampą, savo švilpuką įsidėjau į kišenių laukiu vakarienės.

Progresisčių prezidentė poni Petrauskienė prašo visus eiti valgyt. Na, kad ir mano pilvas bešvilpaujant ėmė gurguliuot-kunkuliuot, skubau prie stalo, ir pamačiau prieš akis visko kad alkanam užteks privalgyt, ir kirtau.

Mažeikutis Visai Užsidegė del "Rojaus" Gražybių

Bolševikėlis Mažeikutis užsiliepsnojo prieš "Dirvą" visu Maskvos raudonumu, ir jeigu kas jo neužgesins tikrai pateks į Newburgą.

Kaip matyt, Mažeikutis yra žymiausias "Dirvos" skaitytojas, nes ne tik kad pats perskaito, bet ir "Vilnyje" perspausdina.

Mažeikutis užsimanė prirašyt "Dirvai" 100 skaitytojų ir prirašyt 100 narių į TMD. jei prirodys "Dirva" kad sovietų rojuje komunistai darbininkų nešaudo ir kad ten neatsibuna kitokių kriminališkų darbų.

Aklam vistiek neprirodysi kad dangus tyras arba apsiniaukęs, taip ir su Mažeikučiais apie sovietų rojų nesusišnekėsi.

Kaslink šimto skaitytojų, tai jų Mažeikutis negaus, nes visi komunistėliai Clevelande "Dirvą" skaito, o jeigu ne-komunistuką Mažeikutis užkalbint užsirašyt "Dirvą", žmogus pamanys kad jau iš proto išsikraustė....

Į TMD. irgi prisirašo kas nori, o tokių kuriuos Mažeikutis prirašys nelabai pageidaujama, nes viena, susirinkimuose bus tik lermas, o kada jie atsiims "Pasaulio Istoriją" tiek jie tą tėvynę ir mylės....

Čižauskai dainuoja Clevelando operoj, kuri nuo kovo 30 iki balandžio 4 d. statys kasdien dvi operas, tris pirmas dienas, "The Daughter of the Regiment", tris paskutines dienas, "Fro Diavolo". Operos bus statoma Metropolitan teatre, ant Euclid ave., netoli E. 55 st.

Eina gandai kad Clevelando Vyskupas Schrembs bus pakeltas į arcivyskupus, vieton mirusio Cincinnati mieste arcivyskupo Moeller. Schrembs dar vos keturi metai kaip Clevelande vyskupauja.

Morris Plan Banko Naujas Prezidentas

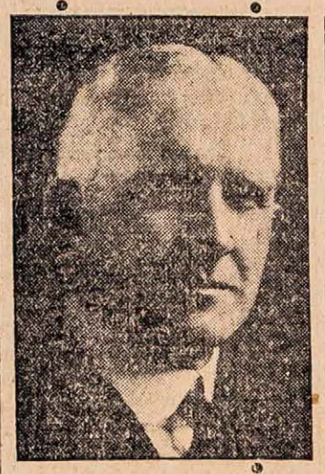

THOMAS COUGHLIN

Thomas Coughlin, vienas iš darbininkų ir organizuotojų Morris Plan Banko tapo nauju tos įstaigos prezidentu nuo Subatos. Jis į tą vietą pakeltas iš vice-prezidento.

Caughlin užėmė vietą Roberto J. Bulkley, kuris mirė.

Šis Coughlin'o vadovaujamas bankas randasi 921 Huron Rd., ir veikia mažų sumų skolinimo planu, kurias skolintojai atgrąžina po biskį atmokėdami. Nuo susiorganizavimo 1916 m., kada Coughlin pirmiausia su ta įstaiga pradėjo veikti, ji išskolino apie $30,000,000 suvirš 60,000 žmonių.

Coughlin plačiai žinomas finansiniuose rateliuose šiame mieste. Jis buvo miesto finansų direktorius per septynis metus. Anksčiau to jis buvo nariu valsltijos legislaturos.

Gaila vargšų Mirtiečių kad jiems nepavyko. Bet Mirtiečiai turėtų žinot kad jeigu nori konkurenciją varyt tai turi padėt spėkas ir duot žmonėms ką nors (kad ir ne į pilvą) geresnio negu tas "Avinėlis". Progresistės smarkiai veikė jus į skylę nuvarymui. Mirtiečiai turėjo žinot kad jos dirba ant jų galvos, todel turėjo biskutį susigriebt atsispirt prieš jas. **Švilpukas.**

Audra Nugriovė Erelio Lizdą

Netoli Vermillion, Ohio, audra pereitą savaitę nuvertė milžinišką, 2,000 svarų didumo, erelio lizdą ir sumušė naujai padėtus kiaušinius. Nukrito su lizdu daugybė įvairių gyvulių kaulų, kurių mėsa maitinosi per keliolika gentkarčių jauni ereliai.

Keturi mėnesiai atgal medžiotojas nušovė patiną, ir tada patelka buvo pradingus, kaip Dr. Herrick, biologijos profesorius Western Reserve universitete sako, jieškoti sau patino. Ir tikrai ji parsivedė sau kitą milžiną ereli į savo lizdą. Dabar, lizdui nugriuvus, ereliai skraidė ore rėkaudami ant ukininkų suėjusių prie griuvėsių.

Prof. Herrick, kuris tyrinėjo per tris metus tą erelių šeimyną iš savo obzervatorijas pabujojo kad ta išdidi erelių šeimyna visai nedingtų iš šios srities. Bet neužilgo patėmijo nuostabų dalyką: ta pora parsikvietė iš kur tai kitą ereli, kuris neša šiaudus, šakas, skarulius ir viską reikalingo lizdo budavojimui, o pirmieji du tik dirbaprie lizdo budavojimo.

Profesorius sako kad ereliai dar spės išsiperėti vaikus iš naujai padėtų kiaušinių.

Prospect 2420 Central 1766

THE F. W. ZIMMERMAN CO.

Generališki perkraustytojai, vinduotojai ir statytojai bankinių šėpų ir mašinerijų. Rakandus pakuojam, išleidžiam ir sukraunam.

3400 St. Clair Avenue Cleveland, Ohio.

PAVEKSLAI

bus

NEDĖLIOJ

Pradžia 3 po pietų.

7017 Superior Avenue

Įžangos ir Kolektų Nebuna

Gavo

Pinigus Lietuvoj siųstus giminių iš Amerikos per 'Dirvos' Agenturą šios vpatos

Kozlovska K. (Rusijoj)	$10
J. Petrošius	Lt. 300
Jonas Klibingaitis	50
Petronė Starkienė	450
Emilija Jančytė	400
Zuzana Jančis	100
Pranas Griška	350
Juozas Tamošaitis	300
Antanas Bakanas	250
Juozas Vaidelis	150

"Dirvos" Agentura

Orlaiviais Vežios tarp Clevelando ir Detroito

Gegužės pradžioje manoma įvesti orinę pasažierinę liniją tarp Clevelando ir Detroito. Už kelionę bus imama $15. Truks nulėkti viena valanda laiko. Vežios vieno metalo monoplanai.

Per du metu jau buvo kalbama tokią liniją įvesti, ir išstudijuota visos galimybės, kurių pasekmė busianti dabar įkunyta.

Pasmaugė ir Sudegino Savo Pačią

Tulas Frank Liška, gyvenąs 12713 Oakfield ave., padarė gana keistą prisipažinimą kada liko suimtas už nužudymą savo pačios. Pereito penktadienio naktį subėgę kaimynai iššaukė jį iš namo kad jo vištinyčia dega. Gaisrininkai užnį užgesinę degėsiuose rado moters lavoną ir tuoj [illegible]kė kad tai buvo jo paties [illegible]ona. Prasidėjo tyrinėjimai ir suimta pora kitų nužvelgtų vyrų. Galiaus paimtas tardymui Liska papasakojo jog jis pats padėjo pačiai nusižudyti, nes ji to norėjo. Ji buvo susikrovus vištinyčioj laužą ir prašius jį atėjusį į vištinyčią, pasmaugti ją, paskui padegti šiaudus ant kurių ji atsigulė, prašydama nesakyti kur ir kas su motina atsitiko savo vaikams.

Liska išpasakojo kad jis buvo smarkiai su pačia susipykęs penktadienio ryte po vaikų išėjimo į mokyklą, už jos pasiryžimą atsiskirti nuo jo. Paskui persimetė kalbomis, ji sutiko to nedaryti, bet nuėjus į vištinyčią norėjo pasismaugti, o kada jis nuėjo pas ją ji prašė kad jis ją pasmaugtų. Vaikams parėjus iš mokyklos ir neradus motinos, tėvas atsakė nežinąs kur ji yra, ir vidurnaktį nuėjęs į vištinyčią užkurė jos lavoną.

Tula M. Gruchala, 27 m. amžiaus, 1105 Auburn ave., susipykus su vyru paėmė nuodų ir bandė pasidaryti galą. Bet ji išgis.

Pavieniais Numeriais "Dirvą" Galima Gauti Ketvergo vakarais

sekančiose vietose

1417 E. 21 St., pas G. Garmų.
6603 St. Clair Ave., pas Kaupą.
6502 Superior Ave., kampas E. 65th., pas J. Pilvelį.
6602 St. Clair Ave., pas Langą.
2026 St. Clair, pas Shaker.
7901 Superior Ave., kampas E. 79th St., Kopecny's vaistinėj,
1063 E. 79th St., arti St. Clair, pas A. Kazlauską.

GARSINKIS "DIRVOJE"

Akrono Naujienos

Del Kun. Cybelio Sukelto Lermo

Gerb. "Dirvos" Redakcija:—Meldžiu patalpinti mano pareiškimą del vasario 15 d. įvykusio pobažnytinėje salėje trukšmo, kur buvo surengta Šv. Stanislovo Dr-stės teatras ir balius.

"Dirvoje" ir kituose laikraščiuose skelbiama neteisingai buk buvo deklamuota bolševikiškos eilės. Bet nepasakyta kas per eilės buvo, kurių Kun. Cybelis taip nusigando. Buvo taip. Aš, kaipo tėvas savo vaiko Petro, kuris deklamavo tame vakare, pasakau kad vasario 15 d. Kun. Cybelis su savo klapčiukais pradėjo kelti labai kunigui netinkamą lermą buk mano vaikas leklamuoja bolševikiškai, ir kad pilna scena lošėjų bolševikų, o į salę po bažnyčia suvadinta daugybė bolševikų. Visas dievnamio sklepas kunigui paraudonavo!

Ant vakaro vedėjo S. Rodavičiaus puolėsi rėkdamas kunigo klapčiukas, visų Akrone vadinamas "melagių dėdė" J. N—kas, girdi, tu šioks, tu toks! ir davatkėlė Alijošienė, kuri metė į tvarkos vedėją bonką kada vedėjas pradėjo sukilusius klapčiukus malšinti. Ir tik Rodavičiaus gražus apsiėjimas sulaikė publiką nuo muštynių. Publika rėkė kad vaikas baigtų deklamuoti, bet kunigas šaukė: "Akronas nesivienys su raudona Maskva!" Publika gardžiai juokės kai kunigas pradėjo nesąmones kalbėti. Ir kunigas matydamas kad publika nėpataikauja jam, pasišaukė du policistu: policistams atėjus, kunigas dar smarkiau pradėjo po salę galas galan bėgioti; policistai jį ramina, "Kunige, čia jokių bolševikų nėra"....

Po to prasidėjo šokiai, grojo du bolševikai, bet kunigėlis to nežinojo. Viskas aprimo. Tik prie manęs pribėgęs kumščia grumodamas sako "Ar tu esi doras tėvas kad taip bjauriai mokini deklamuoti? Ar bus doras tėvynės labui vaikas?" Ir mosuodamas rankom nubėgo į savo kambarį su savo klapčiuku, "melagių dėde".

Taip tai musų kunigėlis mokina savo parapijonis gražiai apsieiti, ir taip jam rupi dušių išganymas! Jis tik ant savo viską verčia, nepaisydamas ar didumai tas patinka ar ne. Jis mane ir mano vaiką bolševikais apšaukė, taigi čia noriu paklausti kunigo kam jis atsiuntė kolektorius del parapijos kermošiaus ir ėmė mano $10 auką naujais drabužiais; ar tada buvau ne bolševikas?

Toliau dar kunigėlis savo pakalikams skelbė buk S. Rodavičia mokinęs tas visas deklamacijas bolševikiškai pas mus atėidamas. Bet Rodavičia tiktai atėjęs užprašė kad mano vaikai padeklamuotų, ir prašė kad tik nebutų priešingai katalikystei ir Lietuvių tautai, ir mano sunus deklamavo apačioje paduodamas eiles, už kurias Kun. Cybelis pakėlė trukšmą. Ta deklamacija tik priveda kad mes tik su Rusų ar kitų šalių pagalba atsikratysim nuo Lenkų ir atgausim Vilnių.

Kun. Cybelis mano jog jisai tik vienas moka rašyti į laikraščius melagystes, o S. Rodavičia mokyti deklamuoti. Bet ne. Aš pats mokinu pagal išgalės ir kas man ir didumai žmonių tinka. Štai tos eilės:

Septynių Metų Jubilejus Lietuvos Nepriklausomybės.

Išnaudoja mus Tėvynę Lenkai
Jau septynis metus,
Liaudies laisvę surakinę
Turčiai drasko jos krutinę,
Daro suokalbius slaptus.
Girios tamsios iškapotos,
Be žmonių žinios parduotos,
Nyksta po visus kraštus!
Jubilejus septynių metų
Skurdo ir kovos verpetų,
Liudnas juodas kaip naktis.
Vienas kelias tau palieka,
Tau šalele Lietuva,
Mesk greičiau Lenkų panieką,
Ir sujungk tu savo spėką
Su raudonaja Maskva!
Tuomet Vilnių atvaduosi,
Ir per šimtmečius gyvuosi
Tu, laiminga ir laisva!

A. Vebra.

Nunuodyta Šeimyna — Daroma Tyrinėjimai

Medina, Ohio. — Pereitą savaitę kilo skandalas šioj apielinkėj iš nežinia kokios priežasties nusinuodijimo trijų ypatų ir apsirgimo kitų dešimts. Valdžia griebėsi tyrinėjimo. Visi mirę paeina iš vienos šeimynos, taip pat ir sergantieji. Niekaip nesuprantama kas galėjo juos apnuodyti, bet sirgimas ir mirtis paėjo nuo valgio.

Po ilgų tyrinėjimų susekta kad viena namiškė moteris panaudodama aršeniką nunuodino visus mirusius ir apnuodino apsirgusius. Kada susekta ir klausinėjama, ji sakė kad ji nežinanti kam ji taip darė — velnias ją prie to pastumėjo, aiškinosi.

Spėjama kad ji yra pamišus. Ji yra 41 metų amžiaus, našlė, ir turi kelis savo vaikus.

Ohio valstijoj budavojimams kovo mėnesį padaryta kontraktų vertės $26,630,300. Budavojimų pradėta bėgyj pirmų dviejų šių metų mėnesių už $50,184,300, arba 41 nuoš. daugiau negu tuo laiku 1924 metais.

Clevelando (Cuyahoga) apskrityje nejudinamoji nuosavybė apkainuoja apie trijų bilijonų dolarių vertės.

Ohio valstija 1924 metais turėjo įregistruotų 1,241,600 automobilių, trokų ir kitų motorinių vežimų, tokiu budu stovi trečia valstija iš eilės. Dvi valstijos kurios viršija Ohio yra New Yorkas, su 1,412,879 ir Kalifornija su 1,319,394 automobilių.

Skaitytojai atkreipkit domės į svarbų ilgą straipsnį svečio iš Lietuvos, gerb. J. Makauskio. Straipsnis telpa ant pusl. 1-mo ir 2-ro. Balandžio 18 d. gerb. Makauskis atvyksta į Clevelandą. Čia užtruks kokias tris ar keturias dienas. Prakalbų diena bus pagarsinta vėliau.

Pittsburgh, Pa. — Čia atrasta dirbanti vienuose namuose kaipo tarnaitė pradingusi iš Warren, Ohio, mokytoja, kuriai dingus po visą šalį pradėta jieškoti. Ji pati išsidavė policijai kada pamatė savo paveikslą laikraštyje. Ji sakėsi buvus netekus atminties, bet paveikslą patėmijus vėl atgryžo į save.

V. J. PUGHERIS

LIETUVIS ADVOKATAS

Ofiso val.: 9 ryte iki 5 po pietų
Subatomis 9 iki 2:30 po pietų.

930 Williamson Bldg.
Cleveland, Ohio.

SMULKMENOS

Kovo 16 d. atsibuvo teismas dviejų seserų ir jų vyrų, Jurgio Tamošausko ir K. Puišlo, reikale buk atitrauktų iš Lietuvos dviejų merginų, Puišienės seseries ir Tamošauskienės dukteries. Jų atvažiavimui lėšas davė K. Puišis, ir Tamašauskai žadėjo Puišiams atmokėti kada jų duktė atvažiuos.

Pastaru laiku Puišiai pareikalavo nuo Tamošauskų savo pinigų, bet tie atsisakė atmokėti, teisindamies tuo kad Tamošauskas esąs didelis kai Kolumbas, o Puišis mažiukas kai liliputas, ir jisai mažiukui negali pinigų grąžinti. Teismas su džiure priteisė kad Tamošauskai, nors mažiukui, Puišiui apmokėtų pinigus ir kartu teismo lėšas.

Kovo 14 d. pasimirė Marijona Šlagienė, paliko vyrą ir nedidelius šešis vaikus. Gyveno neturtingai, ir vyrui palikus su našlaičiais yra bėda. Velionė buvo dar ne sena, apie 35 metų amžiaus; mirė nuo uždegimo plaučių.

Akrone labai serga žmonės ir vaikai. Apsirgo K. Puišis, gydosi namuose. Taip pat apsirgo plaučių uždegimu Gribienės vyras. Gydosi ligonbutyj. **Meiženis.**

Viešas Pareiškimas.

Kun. Cybelis buk rustaująs kad ten kas apie jį buvę parašyta neteisingai. Mano noru ir storone yra pranešti visuomenei dalyką kuoteisingiausia, o jei kas neteisingai informuota, ir jisai skaitosi įžeistu, šiuo atitaisau, ir ateityje stengsiuos kad daugiau to neįvyktų, ne tik jam bet ir kitiems. Laikarštyje turi viskas matytis tikroje šviesoje. **Meiženis.**

National Cash Registers

Nauji ir Vartoti — Visokių mierį — Parsiduoda Mažais Inmokėjimais. — Procpect 2650 — 1314 Huron Road.

PINIGAI už Dantų Auksą, Platiną, Sidabrą, Deimantus, magneto galus, dirbtus dantis, auskarus, ar bile brangmenas. Siuskit šiandien. Pinigus gausit kuogreičiausia.
Hoke S.& R. Co., Otsego, Mich.

PARDAVIMAI

GELEŽINIŲ Daiktų, Maliavų ir Sieniniu popierių krautuvė, daro $600 biznio į savaitę. Telefonuokit 4054 del platesnių informacijų.

Taipgi Cigarų, Groserio ir Saldainių krautuvės parsiduoda arba mainais ant gerų išlygų. Matykit agentą Zimerman, 5907 Scovill Ave, tarpe 1 ir 5 po pietų. Telefonas Hemlock 4326. (15)

KEPTUVĖ parsiduoda arba ant rendos, vieta didelė ir gera bizniui. Randasi 2954 E. 82nd Street. Kreipkitės 12532 Buckeye Road. (14)

Lai PAIN-EXPELLERIS Praveja Skausmus!
Trinkite greitai taip, kad šis stebėtinas linimentas persisunktų per odą į pat tą vietą, iš kur paeina nesmagumai.
Pain-Expelleris palengvina kraujo sukepimą ir atsteigia normalį kraujo tekėjimą gislomis.
35c ir 70c vaistinėse. Tėmykite, kad butų Inkaro vaizbaženklis ant pakelio.
F. AD. RICHTER & CO.
Berry & South 5th Sts.
Brooklyn, N. Y.

APGARSINIMAS

Mes taisome ir mes parduodame ir mes nuperkam sulaužytus automobilius. Visokius darbus čia atliekame kuogražiausia.

M. JOCIS
154 Wooster Ave. Akron, O.

REIKALINGI du tvirti vyrai prie darbo lauke. Gera mokestis. Kreipkitės "Dirvon".

Lietuvos Konsulatai

Lithuanian Consulate
608 So. Dearborn Street
Chicago, Ill.

Lithuanian Consulate
38 Park Row
New York, N. Y.

Lietuvos Atstovybės Antrašas:
2622 — 16th Street, N. W.
Washington, D. C.

LISTERINE THROAT TABLETS

Antiseptiškos
Prašalina
ir Paliuosuoja
Užkimimą
Gerklės
Skaudėjimą
Kosulius

Made by
Lambert Pharmacal Co., Saint Louis, U.S.A.