"DIRVA" SAVAITINIS LAIKRAŠTIS
Leidžia kas savaitė Clevelande, Ohio
Ohio Lietuvių Spaudos Bendrija
Metinė Prenumerata:
Suvienytose Valstijose..... $2.00
Kanadoje ir Meksikoje..... 2.50
Lietuvoje ir kitur..... 3.00
Prenumerata skaitosi nuo dienos užsirašymo, ne nuo Naujų Metų, ir mokasi iškalno.
Apgarsinimų kainų klauskit laišku.
"DIRVA"
3352 Superior Ave. Cleveland, Ohio

DIRVA

"DIRVA" LITHUANIAN WEEKLY
(THE FIELD)
The only Lithuanian Newspaper in Ohio Published Weekly at Cleveland by the
Ohio Lithuanian Publishing Co.
Yearly Subscription Rate:
In the United States..... $2.00
Canada and Mexico..... 2.50
Lithuania and other countries..... 3.00
Advertising rates on application.
"DIRVA"
3352 Superior Ave. Cleveland, Ohio

Entered as Second-Class matter December 6th, 1915, at the Post Office of Cleveland, Ohio, under the Act of March 3rd, 1879

No. 17 KAINA 5c CLEVELAND, OHIO PENKTADIENIS, BALANDIS-APR. 24, 1925 VOL. X (METAI 10-TI)

Komunistų Teroras Bulgarjoj; Sukilėlįai šaudomi visapusiai

RAUDONIEJI SUSPROGDINO KATEDRĄ — 150 SUVIRŠ UŽMUŠTA. VALDŽIA GAUDO IR ŠAUDO BOLŠEVIKUS KUR PAMATO.

Visoje Šalyje Komunistai Sukėlė Terorą ir Verčia Darbininkus Dėtis prie Žudysčių.

DARBAI IR DARBININKŲ ŽINIOS

Darbininkų uždarbis ir kompanijų pelnai. United States Steel korporacija, paprastai žinoma kaipo plieno trustas, paduoda sulyginimą algų ir kompanijos pelnų per pastarus pora desėtkų metų.

Pereitą metą šėrininkai tos milžiniškos kompanijos gavo $60,800,852. 1902 m. jiems išmokėta dividendų $56,452,777. Jie gavo $4,348,075 daugiau pereitą metą negu gavo 22 metai tam atgal, arba 8 nuošimčiais daugiau.

Darbininkai iš tos milžiniškos įstaigos gavo žymiai skirtingai. 1902 metais darbininkams išmokėta $120,528,343, o 1924 metais darbininkai gavo algomis $442,458,343, arba 267 nuošimčiais daugiau. Darbininkų algos padidėjo beveik trigubai per 22 metu. Taip kad padalinus tą daugiau gautą sumą kompanijos savininkų tarp darbininkų, darbininkai ne ką daugiau tegautų, nes tai sulyginus maža suma.

Darbininkų algų padidėjimas priklausė nuo visko brangimo ir sykiu nuo darbininkų susiorganizavimo.

Clevelando miesto darbininkų streiko pavojus praėjo ir grąsinimai uždaryti miesto elektros ir vandens varymo darbus pasibaigė. Darbininkai sutiko ant miesto vedėjo pasiulymo algų padidinimo 10 nuoš.

Lorain, O., National Tube Co. dirbtuvėj užmušta darbininkas kuomet kastuvo viedras nešamas ant vielų ore atsimušė į vagoną suplodamas darbininkui galvą.

Maisto kainos Suv. Valstijose bėgyje pereitų vienų metų abelnai pakilo 5 nuošimčiais.

Pastarų dvylikos metų periodu maisto kainos pakilo 56%.

Clevelande, White Motor Co. balandžio 18 d. turėjo milžinišką darbininkų pokilį miesto auditorijoj. Dalyvavo 9,000 darbininkų. Toj kompanijoj dirba dikciai ir Lietuvių.

Clevelande per 1925 metus budavojimo amatų darbininkai negaus daugiau algų, jos pasiliks tokios kaip dabar yra, ir budavojimo kaštai neapmažės, skelbia keletas žymių kontraktorių.

Nuo rudies Amerika turi kas metai $300,000,000 nuostolių, ir mokslininkai galvoja kaip tuos pinigus sutaupius. Naudojama prie namų, vandenų ir mašinerijų geležis greitai susigadina. Gal kada išras geležį kuris nerudys. Dabar nenorint nuostolių nuo rudžių reikia naudot varį ir misingį.

KRUVINAS KOMUNISTŲ DARBAS

Paryžius. — Pastarų dienų nuotikiai Bulgarijoj parodo pastangas komunistų ir jų sėbrų žemdirbių, pasekėjų buvusio premjero Stambulinskio, po nurodymais trečio internacionalo iš Maskvos įvesti terorizmą šalyje su tikslu gauti progą įsteigti sovietų valdžią.

Nurodymus ir pinigus reikalingus darbui pristato iš Maskvos per Vienną, kur Joffė turi savo rankose Balkanų komunistų vadeles.

Balandžio 16 d. laike laidotuvių komunistų nušauto generolo kuris kelios dienos prieš tai su karalium važiavo ir buvo komunistų užpultas ir nužudytas, katedroj sprogo bomba ir užmušė apie 150 žmonių, keli šimtai prie to sužeista. Jeigu kelios minutos vėliau sprogimas butų įvykęs, butų užmušta beveik visa valdžia kuri ruošėsi buti katedroje. Tada komunistai butų pagrobę į savo rankas valdžią ir prie tokio sumišimo butų galėję daug atsiekti.

Bet jiems nepasisekė, ir turės nukentėti už nekaltų žmonių kraują ir gyvastis.

Tuoj liko visoje šalyje apšaukta karo stovis ir visa milicija sumobilizuota malšinti ir buti gatava pliekti komunistus-žmogžudžius.

Susekta planai pradėti komunistišką sukilimą balandžio 15 d., ir užtai apie tą laiką bandyta nušaut karalius, ir nušauta tas generolas, o sumišimui prasidėjus žuvauti sau sudrumstame vandenyje.

Katedros baisi žudystė ir suardymas maldnamio sukėlė gyventojuose baisų kerštą prieš revoliucijonierius.

Pirmą dieną suareštuota virš šimto komunistų ir dar daugiau po to suimta.

Visoje šalyje įvesta griežta cenzura ir sunku žinioms išsigauti į užrubežį.

Balandžio 18 d. suimta katedros sargas, kuris prisipažino turėjęs bendro su tos bombos padėjimu, ir išdavė svarbiausias ypatas, du vyru, kurie tą sprogimą surengė.

Pašaliais išeinančios žinios skelbia jog ir kituose miestuose prasidėjo bruzdėjimai ir įvyko susirėmimų su tikslu nuversti dabartinę valdžią.

Nukirsdino Žmogžudį

Hanover, Vokietija. — Bal. 15 d. liko nukirsdintas tulas F. Haarman, kuris atrasta nužudšs 26 ypatas. Jis įsiviliodavo vaikus ir vyrus į savo gyvenimą ir paskui nužudęs įmesdavo į upę. Jo padėjėjas taipgi sulaukė tokios bausmės.

VĖLIAUSIOS ŽINIOS IŠ BULGARIJOS

Sofija, bal. 22 d. — Karalius Borisas yra beveik belaisvis savo palociuose. Visa Bulgarijos valdžia yra militarių rankose po komanda Gen. Lazarovo. Karalių niekas neprileidžiama matyti.

Iš Viennos skelbiama jog šalis yra teroro bangose.. Apie 500 ypatų nušauta ir virš 10,000 suimta. Nužiurėti komunistai šaunama ant vietos gatvėse. Visi namai krečiama ir ieškoma komunistų.

Iš barakų kiemų nuolat tęsiasi šaudymai. Visoj šalyj, kaimuose ir miesteliuose pilna kariumenės ir revoliucijonieriai persekiojama ir areštuojama.

Šimtai ginkluotų kaimiečių bėga slėptis į girias nuo teroristų bolševikų, kurie visus nori priverst dėtis prie jų.

Tarp tamsių fanatikų skelbiama kad ateisiąs nužudytas vadas, Stamboulinski, žmones vadovauti prieš kapitalistus.

Jankov, kuris manoma buvo vadovaujantis surengime katedros eksplozijos, balandžio 21 d. policijos nužudytas. Kada policija surado tą kurmį pasislėpusį ir reikalavo pasiduoti, jis pradėjo šaudyt ir mest bombas į policiją. Ėmė devynias valandas laiko iki jį nugalėta, nors policija norėjo suimti gyvą. Vieną Jankovo drauga policija buvo nuleidus pas jį raginti pasiduoti, bet tas nuėjęs pas vadą irgi prie jo prisidėjo prieš policiją. Kova laimėta galutinai kada policija pradėjo mėtyt bombas į tą namą ir susprogdino visą, po ko griuvėsiuose rasta tų dviejų vyrų lavonai.

14 Kurdų Pakarta

Londonas. — Iš Konstantinopolio pranešta jog 14 Kurdų sukilėlių vadų pakarta Diarbekire. Jie kovojo prieš Turkus.

48 Prigėrė Jurose

Atlantike, ties Nova Scotia, balandžio 21 d. nuskendus Japoniškam prekybiniam laivui nugarmėjo į dugną 48 Japoniečiai. Nors keletas laivų gavę žinią apie nelaimę skubėjo į pagalbą, bet buvo pervėlu, ir nelaimingi nuskendo akivaizdoje atplaukiančių gelbėti.

Sukilimas Portugalijoj Numalšinta

Lisbonas, Portugalija. — Balandžio 18 d. per naktį ir dieną valdžios kareiviai bombardavo Paco de Rotonda, kur buvo susispietę sukilėliai, ir jie galiaus pasidavė. Sukilėliai neteko 24 gyvasčių ir sužeista 270 žmonių.

Pacionalistų vadas, kuris sakoma kaltas už pasikėsinimą ant valdžios, liko suimtas.

Nacionalistų vadas, kuris sadabartinę valdžią.

Marshfield, Ore. — Gaisre sudegė penkios ypatos.

NAUJA FRANCUZIJOJ VALDŽIA

Paryžius. — Francuzija turi naują premjerą. Po nepasekmingų bandymų pora militaristų pirmiau buvusių premjerų turėjo atsisakyti nuo kabineto sudarymo, ir pagaliaus pakviestas premjero vieton Painleve surado savo kabinetui narius.

Dikčiai nepasitenkinimo kilo iš nekurių prieš Caillaux, kuris karo pradžioj buvo susekta susidedąs su Vokiečiais, nors buvo ministerijoj, ir paskui buvo ištremtas iš Francuzijos. Caillaux užėmė finansų ministerio vietą ir laikomas gabiu finansų ekspertu, tikima išvesiąs šalį iš finnsinių pinklių.

Socialistai pasižadėjo remti naują valdžią, bet pasilaiko sau teisę laisvai veikti ten kur jie nesutiks su ministerijos nusistatymais.

Vėl Dideli Audros Nuostoliai

Columbus, Ohio. — Nedidelė tornada peršlavė Ohio valstiją nedėlioj, ateidama nuo Illinois valstijos, kur užmušta dvi ypatos. Wheeling, W. Va., mieste sugriauta 20 biznio blokų, ir nuostolių padaryta į $1,000,000. Jeigu nelaimė butų užtikus šiokią dieną, daug žmonių butų buvę užmušta, bet šventadienį bizniški budinkai buvo tušti.

Woodfield, O., vėtra nunešė bažnyčios stogą kada bažnyčioj buvo pilna žmonių. Niekas nesužeista, tik stogas tolyn nunešta ir numesta.

Riaušės del Balfour'o

Damaskas, Syrija. — Syrijos gyventojai pasipiktinę atsilankymu Anglo diplomato Lordo Balfour pakėlė riaušes, kuriose susirėmime su Syrijos policija ir Francuzijos kariumene užmušta dvi ypatos.

Skundas prieš Skundą

Suv. Valstijų valdžia užvedė teismą prieš Bethlehem laivų budavojimo kompaniją reikalaudama kad ta kompanija atgrąžintų valdžiai $15,000,000 perviršio paimto už pabudavotus kariškus laivus, nes žadėjo su mažu pelnu laivus valdžiai duoti, o paskui nulupo labai daug. Tuo sykiu tos kompanijos prezidentas, budamas valdžios laivų statymo direktorius, vertė kitas laivų kompanijas atiduoti laivus už nustatytą kainą.

Kompanija iš savo pusės apsiskundė prieš valdžią reikalaudama apie $10,000,000 nedamokėtų pinigų už pabudavotus valdžiai laivus.

Tai "Mylėjo" Pačią!

Los Angeles, Cal. — Mirusio tulo vaistininko palikime užrašyta $5 jo pačiai ir $200,000 jo draugui. Tas vaistininkas buvo nužudytas mėnuo laiko atgal. Kažin ar ilgai ar trumpai jį pati minės, po tokio palikimo....

Anglijoj mirė John S. Sargent, pažymus artistas-piešėjas, kuris nors gimė Italijoje, buvo iš Amerikonų tėvų. Jo didžiausi darbai atlikta Londone, ir jis buvo vienatinis gyvas artistas kurio paveikslai buvo iškabinta nacionalėj galerijoj. Jis pagarsėjo jau keli desėtkai metų atgal.

ROTORLAIVAS LIEKA NAUDINGAS

Berlinas. — Vokiečio išrastas nauju keistu budu varomas laivas, vadinamas rotorlaivas, kuris nenaudoja nei garo nei kitokios dirbtinos jiegos, pasirodė naudingas, ir pranašauja revoliuciją-perversmą jurų navigacijoje.

Tas laivas dabar sugryžo iš Škotijos į Hamburgą, ir davė jurų ekspertams progą ištirti savo naudingumą ir praktiškumą.

Rotorlaivas yra praktiškas, atsakantis ir saugus. Lengviau jį galima valdyti negu vėju varomą ar garinį laivą, o rotorų veikimas su vėju pasirodo atsakantis ir yra saugiau negu su žėgliniu laivu arba su garlaiviu didelėse audrose.

Rotorlaivas taupo kurą plaukdamas pačių rotorų spėka arba sudėtinomis spėkomis su garu, ir tada greitumas padidėja. Prie rotorų operavimo reikalinga visai mažai žmonių. Tolimoms kelionėms jis labai patogus ir naudingas, ir geriau gali veikti ant didesnių laivų.

Kolei kas dar vienu rotoru negalima laivų leisti, nes tas išradimas neišvystytas. Ateityje manoma jog rotoras bus visiškai ištobulinti.

Kalbėjosi su Europa po Žeme ir Vandeniu

Amerikietis Dr. J. H. Rogers, kuris tikrino jog radio bangos eina žeme ir juromis vietoje oru, skelbia jog jis susikalbėjo su Europa savo bandymuose leisti elektros bangas po žeme. Jis paleido radio bangas iš savo požeminės stoties Hyattsville, Md., ir jas gavo Toulon mieste, Francuzijoj, apie ką kabeliu jam pranešė patikrinant visus jo žodžius ir paminėtas raides.

Dr. Rogers pranašauja kad bus priimta naudoti leidimą radio bangų žeme ir vandeniu vietoj oru, nes tas yra daug tikriau, pigiau ir veikia visada vienodai.

Nužudė 8 Ypatas

St. Paul, Neb. — Suimta tula moteris kuri nužudžius aštuonias ypatas nuo 1918 metų. Pasirodė kad ji yra nesveiko proto ir liko nugabenta į beprotčių prieglaudą.

Baltosios Vergės

Gaudo Merginas, Egzaminuoja jų Nekaltybę

Kaunas. — Nepraslenka kelių dienų kad musų "krikščioniška" tvarka neapdovanotų mus kokia nors nepaprasta "naujove".

Ir visuomet naujas krikščioniškos "kurybos" žodis esti pasakytas toje srityje kuri vadinasi nesiskaitymas su elementarinėmis žmogaus ir piliečio teisėmis.

Štai kad ir pasibjaurėtinas Kedainių policijos pasielgimas su moterimis laike vietos šaulių suruošto vakarėlio

Seimo atstovo šlėvės patiektas Vidaus Reikalų Ministeriui paklausisimas šitaip pasakoja apie neregėtą **dvidešimto amžiaus moralinę inkviziciją.**

Šauliai suruošė spektaklį Kedainiuose. Po spektaklio du policininkai įsakė vaikinams pasitraukti nuo merginų. Virš 30 merginų tapo suareštuota ir nuvaryta į šaltąją, kur pernakvojo. Ryte jos tapo nuvarytos pas vieną daktarą sveikatai patikrinti. Tas atsisakė. Varyta pas kitą. Tas grąžinęs atgal. Galų gale daktaras jų sveikatą patikrinęs. Patikrinimo statistikos daviniai rodo kad dvi merginos rasta užsikrėtusios venerinėmis ligomis, dvi visiškai nekaltos, o apie 30 merginų visiškai sveikų.

Net sunku rasti žodžių išreikšti visą tą pasipiktinimo jausmą kuris kįla skaitant apie tokį niekur neleistiną moterų ir merginų žmogaus asmens įžeidimą.

Drąsiai galima pasakyti kad nei vienoje šiek tiek kulturingoje šalyje panašus įvykis neturėtų vietos.

Pas mus tokie faktai atsitinka, nežiurint to kad valdančiosios partijos pagrindan, anot jos ideologijos, padėta obalsis: "Viską atnaujinti Kristuje".

Kokia buvo šito nusikalstamo valdžios agentų darbo priežastis kuri davė jiems progos apspjaudyti ir purvinais batais sumindžiot moters asmens garbę Lietuvoje?

Mat, Kedainių policijai parupo piliečių "dorą daboti".

Tačiau butų neteisinga kaltinti vien Kedainių policiją.

Juk ne ji yra panašaus "doros dabojimo" minties kurėja.

Ji tik greit persiima "krikščionių" "doros brigadų" ideja ir nelaukdama atatinkamo įstatymo, gyvendina ta ideja taip kaip ji atspindi policisto nesubrendusioje galvoje....

Tikrieji priverstino "doros dabojimo" įkvėpėjai ir įkvėpėjos, **moraliai** už tai atsakomingi "katalikiškų ponių" Galdikienių ir Gvildienių asmenyje, sėdi Seime ir jei ne rašo tai bent pasirašo nei šiokius nei tokius įstatymus sumanymus apie "doros brigadas". Šitie musų įstatymdavėjai įnešė Seiman projektą kaip įvesti dorą Lietuvoje su pagalba policinių priemonių, stengiant "doros če-ka" ir baudžiant administrativiu budu, kalėjimu iki poros metų visus susektus "doros laužyme".

Mes visai nenorim kaltinti "katalikiškas ponias" kad jos žino ką daro, ką pasirašo ir už ką balsuoja Seime.

Bet vis tik turime joms pranešti kad visuomeninius etikos santikius pertvarkyti yra ne taip lengva kaip, pavyzdžiu, su stora maldaknyge nueiti bažnyčion, pasivažinėti auto su "dvasiška ypata".

Iš priverstinos doros, dargi kumščia vykinamos, visuomet galima susilaukti Kedainių įvykių.

"Brigadinis doros dabojimas" virs žmonių tvirkinimu, viduramžių tyčiojimusi iš žmogaus garbės, iš Lietuvos moters, o faktinai labiausia iš darbo moters....

Gal visgi mes nesulauksime dar tokio laiko ir tvarkos kada moterims išdavinės "doros pasus" ir juos reikės rodyti kad išvengus pasityčiojimų.

Visokių inkviziciją laikai praėjo. Lietuvoje neleistina atgaivinti moralė inkvizicija, kurią gimdo krikščioniški "doros įstatymų" projektai. Kedainių įvykio kaltininkai privalo buti nubausti, bet tuo klausimas dar nesibaigia.

Turi buti nuplėšta kaukė nuo visokių klerikališkų "doros brigadų" įstatymų, tuomet paaiškės jų autovisuomeninė, tvirkinanti, ir žmogaus asmenį žeminanti esmė. ("L. Ž.")

KELETAS MĖNESIŲ LIETUVOJ

Kurie manot šią vasarą apsilankyti Lietuvoj pasistengkit pradėti rupintis apie kelionę dabar.

Šią vasarą važiuos kelios Lietuvių Ekskursijos su kuriom ir jus išrengsime kelionėn. Laivakortės ant didžiausių pasaulyje laivų.

Parupiname visus reikalingus popierius įvažiavimui Lietuvon ir gryžimui Amerikon.

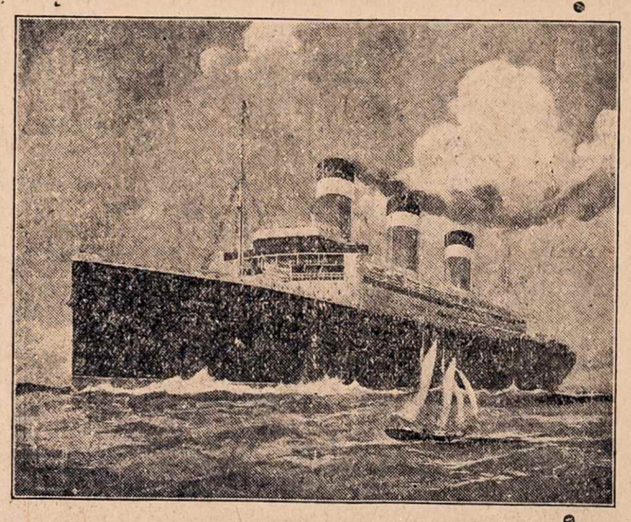

"DIRVOS" AGENTURA
Padaroma Doviernastįs-Įgaliavimai ir kitokie reikalingi raštai.
3352 Superior Ave. -:. Cleveland, Ohio

Iš Lietuvių Gyvenimo

BROOKLYN, N. Y.

Širvydas. Šimutis Grigaitis Pėrė Komunistams Kailį.

Dar nebuvo ikšiol girdėti tokių šveistuvių komunistams kokios įvyko balandžio 15 dieną Amalgameitų salėj per prakalbas, kurias surengė Lietuvių Rubsiuvių Apsigynimo Sąjunga. Čionai akivaizdoje susirinkusios minios iš 600-700 žmonių, trįs redaktoriai, kaip susitarę, ujo kai vilkus tuos musų komunistus, o tie 'vilkai' tik nairėsi, vaipėsi ir rijo visą tą "štofą" kurį jie patįs per savo kvailą Maskvai bernavimą prisiperėjo.

Kalbėjo J. O. Širvydas, L. Šimutis ir P. Grigaitis — trįs redaktoriai, visai skirtingų ir net viena kitai nedraugingų srovių. Vienok viename punkte jie visi sutiko kad komunistai reikia iš musų tarpo vyt lauk, nes jie demoralizuoja Lietuvių gyvenimą, ardo gerus santikius, stumia į skurdą suviliotus darbininkus, kaip tas aiškiai pasirodė patyrime iš gyvenimo siuvėjų Amalgameitų: Brooklyne, Chicagoje ir visur kur tik komunistai įlindo į šiltas vietas, išaikvojo daugybes Lietuvių pinigų ir darbo sąlygas taip pablogino kad ne iš gero susiorganizavo net sąjunga nuo Maskvos agentų apsigint. Kalbėtojai visi nurodė kad ši Sąjunga yra didelės svarbos ne tik vietos darbininkams, bet ir visai Amalgameitų unijai, todel ji reikia visomis jiegomis palaikyti iki ji bus reikalinga. Pačių darbininkų gyvu interesu yra ją auklėti, jon kuodaugiausia rašytis, o ypač skaitlingai ir visuomet lankytis į unijos skyriaus susirinkimus kad komunistai su savo intrigomis daugiau nebesugryžtų ir neįsiviešpatautų.

"Vien."

HEMPHILL, W. VA.

Mirė nuo Degtinės.

Tulas Jonas Krevitskis, nuo Alytaus, kur sakoma jis turi pačią, dukterį ir sunų, šiame miestelyje buvo atvažiavęs Velykas švęsti, ir su draugais susiėjęs pas kokius ten Lenkus, nuo balandžio 11 iki 13 dienai girkšniojo, iki galiaus Krevitskis nedalaikė ir mirė.

Iš laiškų rastų prie Krevitskio pasirodė kad jis turi brolį Povilą Hazeltone, Pa., kur jam pranešta ir klausta kaip negyvėlį palaidoti.

Tai matot kaip nekurie žmonės gyvena ir pabaigia savo gyvenimą. O Lietuvoje manoma kad kas tik Amerikoj gyvena tas kulturiškas, mokytas, ir turi pinigų.

Krevitskis buvo 50 metų amžiaus, dirbo angliakasyklose Havaco, W. Va. **Žin.**

DETROIT, MICH.

"Atgimimas" Scenoje.

Vietos Lietuvos Dukterų Draugė rengiasi prie gražaus perstatymo, keturių aktų tragedija "Atgimimas", vaizduojanti Lietuvių spaudos uždraudimo laikus. Lošimas atsibus nedėlioj, gegužės 3 d., Šv. Jurgio parapijos pobažnytinėj salėj.

Duktė.

SIFILIS GRĖSIA LIETUVAI

"Trimite" ir "Dirvos" num. 11-me tilpo baisus pranešimas apie labai didelį išsiplatinimą sifilio Lietuvoje, kuris yra Didžiojo Karo "dovana-liekana", nors sifilis yra jau labai sena liga, verčianti žmones į gyvus lavonus iki jie supusta-miršta. Lepra arba "juodosios raupės" jau buvo žinomos 2000 metų atgal, kur vieną raupuotą Kristus išgydęs. Kun. D. Erasmus iš Amsterdamo, 400 metų atgal, rašė apie "Francuziškas Raples", kurios yra išsiplatinusios tarp visų tautų. Tos Francų raupės Lietuvoje tapo užkrėstos 1812 metuose, kada Napoleonas traukė į Maskvą ir bėgo atgal. Tas raples Lietuvoje vadina tiesiog "Prancuzais", "brantais" — tai vis sifilis-šankeris, nuo kurių žmogus puva. Dabar Didžiojo Karo laikais sifilis tapo išplatintas visose vietose, kur tiktai Rusų ir Vokiečių kareiviai pasisuko, nes jiems net leista buvo užkrėsti moteris savo "civilizacija", kareiviška reikmene.

Taigi žmonių puvimas jau ir Lietuvoj užkrėstas, ir todel visų žmonių priedermė yra prieš tą ligą-puvimą kovoti su mokslu ir apšvieta. Sveikieji turi saugotis neapsikrėsti; sergantieji turi saugotis neužkrėsti sveikųjų. Vyrai tiek jauni-seni turi valdyti savo geidulius ir šalintis nuo moterių; moters turi lygiai šalintis nuo vyrų ir niekados nerizikuoti. Jaunavedžiai turėtų be gėdos, savo ir vaikų laimei, nueiti pirma pas gerą gydytoją, kuris abudu gerai ištirtų ar sveiki, ir tiktai tada tokie apsivestų. Kurie jau turėtų sifilį, tokius reikėtų romyti kad jie negimdytų vaikų, nes sifilistikų vaikai nėra normaliais, yra silpni kune ir pusprečiai, nedaranti džiaugsmo tėvams nei naudos žmonijai, ir tampa tiktai sunkenybe sau, tėvams ir valstybei. Vaikus kurie turėtų sifilį reikia numarinti anaesteziškai — be skausmo.

Pirmoje vietoje visi žmonės turėtų buti blaivųs. Degtinę ir alų su vynu išvaryti už devynių kalnų, nes pasigėręs žmogus suerzina jausmus lytinių organų ir smegenų, ir nepajiegia savęs susivaldyti; jieško moterių išžaginimui arba atiduoda paskutinius pinigus papirkimui parsiduodančių.

Taigi kova su sifiliu yra didelė ir sunki, bet žmonės su pasiryžimu ją pergalės, pasidžiaugs sveikata. Kaip koleros epidemijai siaučiant viskas daroma kolerai sulaikyti ir išnaikinti, taip turi buti daroma ir su sifiliu.

Ant galo turėtų buti patiekta tam tikra literatūra ir išplatinta po kiekvieną gryčią, kad kiekvienas žmogus žinotų kaip kovoti su tuo baisiu priešu-sifiliu.

Tautietis.

Numažintos Kainos į Abi Puti

Į LIETUVĄ

$203.00 ir Aukščiau

Važiuokit per Bremeną ar Cherbourgą patogiausiuose trečios klesos kambariuose Suvienytų Valstijų valdžios laivais iš New Yorko. Specialės Ekskursijos, Jonui W. Liutui asmeniniai vadovaujant, laivas AMERICA išplauks Birželio 20. P. Liutas prižiūrės bagažus, pasportus, ir pagelbės keleiviams muitinyčiose bei kituose kelionės reikaluose. Kiti ekskursijos laivai išplauks: LEVIATHAN — Gegužės 23 ($215.00) ROOSEVELT — Gegužės 30 Pasimatykit su vietos agentu arba rašykite:

UNITED STATES LINES

45 BROADWAY, NEW YORK

Arba prie vietinio Agento

Hotel Cleveland Bldg. Cleveland, Ohio

Managing operators for UNITED STATES SHIPPING BOARD

DRUMMOND SKELBIA APIE GALIMUMĄ PABALTIJOS TAUTŲ SĄJUNGOS

Geneva. — Sir Eric Drummond, Tautų Sąjungos sekretorius, sugryžęs iš kelionės po Batlijos valstybes, sako jogei Baltijos valstybes, sako jogei ku sudarysią mažą be galingą sąjungą, susidedančią iš Lietuvos, Estonijos ir Latvijos.

Drummond'o kelionė buvo ne oficiališka, tik draugiškas apsilankymas pas mažesnesias T. Sąjungos nares valstybes, vienok, sako, tas apsilankymas gal turės didžiausią politišką reikšmę.

Nuo Versalės taikos sutarties — ir tas jausmas po senovei gyvuoja—kad mažųjų Baltijos valstybių rubežiai didžiųjų valstybių laikoma tiktai artificialiu dalyku, ne tikru.

D. Britanija, paveizdan, niekad nesutiko garantuoti Lenkijos rubežius nuo Vokietijos arba Rusijos. Į tas Baltijos valstybes buvo žiurima kaipo į laikinus padarus kurie laikysis tik iki Rusija atsipeikės.

Pasekmėje tokio nenustatymo mažosios tautos dėjo savo viltis į tautų sąjungą, matydamos joje vienatinį užtikrinimą savo gyvavimui. Todel tai visos naujos Europos valstybės nori kad tautų sąjungos protokolas butų įkunytas.

Kaip pastarais laikais tautų sąjungos viršininkai patėmija, tų trijų mažų Baltijos valstybių yra didžiausias noras gyventi — tai yra Latvijos, Estonijos ir Lietuvos. Kožna turi skirtingą tautystę. Jų populiacija nėra jokioj prasmėj Rusiška. Bet jos permato kad jos negali laikytis vienos paskirai jeigu išlaukinė valstybė atakuotų jas.

Vyras prieš vyrą, kaipo kareiviai ir kovotojai, jie žino galėsią atsilaikyt prieš svetimus užpuolimus, ypatingai Rusus. Bet jos taipgi supranta kad Rusai gali nublokšti jas savo skaičiumi. To delei, kaip teko sužinoti, esą sudaryta artima slapta militarė sutartis tarp tų trijų, dalimai ir Suomijai su Lenkija prisidedant.

Toliau, tos trįs tautos veikia bendrai ekonomiškuose ir politiškuose reikaluose, ir numatoma kad jos kada sudarys uniją, su paskiromis vietos valdžiomis — panašią Amerikos valstybėms arba Šveicarijos kantonams.

Kas daugiau dar, tai kad Čičerinas, sovietų užrubežių ministeris, pareiškė jog Maskva nesipriešins tam, Rusija norinti turėti stiprius draugingus kaimynus Pabaltijoje.

Tik Lenkijos padėtis keblesnė, nes susiduria su Vokietija ir Rusija iš abiejų pusių. Lenkija, Francuzijos tvarkoma, beveik perilgai jau buvo naudojama kaipo baidyklė prieš Vokietiją ir Rusiją. Daug visokių nesusipratimų del to kilo. Lenkija nors didesnė ir galingesnė už tas Baltijos valstybes, stovi daug keblesnėj padėtyj ir be užtikrintos apsaugos.

RED. ATSAKYMAI

Rochester, N. Y., protestuotojams. — Gavome revoliuciją pilną protesto pareiškimų ir pasmerkimų Lietuvos valdžiai už "darbininkų žudymą" Lietuvoje, bet jos nedėsime, nes ne tokia dvasia rašoma, ir matyt po Maskvos agentų įtekme ta rezoliucija gaminta.

Pasakymai: "Kad Lietuvos valdžia sustotų tokius nežmoniškus terorizavimus, inkvizicijas ir žudymus darbininkų" geriau pritiktų pasiųsti Rusijai, nes ten tikrai darbininkai persekiojama ir žudoma.

Mums nesuprantama kodel TMD. ir SLA. kuopos prisidėjo prie tos rezoliucijos sykiu su komunistiškomis organizacijomis? Komunistams Lietuva nerupi ir jie neprivalo į jos reikalus kištis. Jeigu ta rezoliucija butų buvus pagaminta be Maskvos agentų ir rimtu tonu tada talpinimas butų klausimas kitas.

Neužmirškit saviškių Lietuvoje: Užrašykit jiems "Dirvą"

Padėka iš Lietuvos

Gerb. Tautiečiai ir Tautietės:

Su džiaugsmu pranešu kad, kaip buvo mano paskelbta "Dirvos" num. 1-me prašymas knygų ir laikraščių, taigi gauta iš kelių draugų ir draugių:

1) J. Urbonas ir Urbonienė,
2) P. Juzėnas,
3) El. Gvazdienė,
4) V. R. Delianis,
5) A. Svotelis,
6) J. Žičkus,
7) J. Ratkelis,
8) V. Rasulis,
9) K. S.
10) Svogas (Kaunas).

Gauta ir iš tų kurie savo antrašų neparašė. Gauta sekanti laikraščiai: "Dirva", "Tėvynė", "Keleivis", "Naujienos", "Vienybė", "Amerikos Lietuvis", "Sandara", "Gydytojas,", "Artojas", "Sargybos Bokštas", ir gauta mėnesinių paveiksluotų kalendorių. Pirmutinis minėtas geriausią dovaną prisiuntė — dešimts gerų knygų ir daugiau kompletų "Gydytojo". Noriai skaitom ir dalinamės.

Prisiuntėjams tariu širdingą ačiu.

Turiu pastebėti kad iš nekurių gauta po kelis kartus, kol kas trukdymo nesimato. Kaip iš tų ir kitų laukiama daugiau.

"Dirvos" leidėjus, bendradarbius ir siuntėjus sveikinu Velykų švente.

Andresą mano prašau rašyti taip kaip parodyta, daugiau nepridėti. Su pagarba

Vin. Sakalauskis,
Karo Ligoninė,
1. A. Sk. Kaunas
Lithuania.

DZIMDZI-DRIMDZI MARŠRUTAS

Gegužės mėn:

2 ir 3 Grand Rapids, Mich.
5 ir 6 Detroit, Mich.
8 ir 9 Cleveland, Ohio.
10 Rochester, N. Y.
12 Amsterdam, N. Y.
13 Brooklyn, N. Y.
15 Newark, N. J.
16 Scranton, Pa.
17 Wilkes Barre, Pa.
19 Pittston, Pa.
20 Shenandoah, Pa.
21 Philadelphia, Pa.
25 Washington, D. C.
26 ir 27 Pittsburgh, Pa.

Prenumerata 25c

75c. VERTĖS KNYGA TIKTAI 25c KNYGA — 13 UŽ $3.
SKUBĖKIT SU UŽSAKYMU —

LOŠĖJAI IR DRAMAS MĖGSTANTIEJI!

Štai proga įsigyti numažinta kaina naują teatrališką veikalą, trijų aktų dramą iš Lietuvių Pasakiškų kovų su Žmogėdžiais!

Ši nauja drama "GALIUNAS" yra parašyta K. S. Karpavičiaus, autoriaus keleto kitų Istoriškų veikalų, ir taip pat yra jautri, gyva ir žingeidi kaip skaityti taip ir lošti. Drama yra paremta ant istoriškų legendų, ir sudramatizuota kaip paduotame turinyje matosi, labai jausmingai, ir per vis veikalą nesimato tuščių, sausų istoriškų faktų, bet tęsiasi tyras, jaukus meiliškas romansas dviejų svarbiausių ypatų — Mildos ir Igliono — iš kurių, pagal senovės Lietuvių tikėjimo, dievų lemta buvo užgimti Galiunui, kuris žmogėdas nuveikė ir išnaikino juos ant visados.

Drama bus apie 90 ar 100 puslapių didumo, gražiai atspausdinta, ir kurie iškalno užsirašys gaus ją tiktai už spausdinimo lėšas, **25c** knygą. Po išspausdinimo kaina bus 50c. ar net 75. Todel imkites ir siųskit savo užsakymus dabar. Visų užsiprenumeravusių vardai bus patalpinta toje knygoje.

Lošėjams. Lošimui reikalinga 13 knygų, taigi iškalno užsisakant už jas išeitų $3.25. Prisiųskit tik $3.00 ir gausit visą setą. Po išleidimo, kainuos $6.50 ar net $9.75. Nepraleiskit šios progos.

Perstatymui reikalinga aštuonių vyrų ir penkių moterų, prie to keleto pašalinių, ir keleto vaikų ir mergaičių.

Knyga bus gatava prieš vidurvasarį, rudens sezone lošti.

Lengva lošimui, nes reikalauja tik dviejų scenos permainų, ir abi yra miško scenos, kurių yra veik visose svetainėse.

"GALIUNAS" tinka lošti visokių pažiurų žmonėms, nes nėra tai religiškas ar priešreligiškas veikalas, tik grynas meilės romansas.

Užsakymus siųskit "DIRVON", 3352 Superior Av. Cleveland, O.

GERB. SPRAGILO KAMPELIS

GERB. SPRAGILAS APIE APIE ANDAROKUS, IR LIETUVOS KALBININKUS

Kolei žmogus gyveni ant šio margo svietelio vienas ir neturi šonkaulio tai nežinai nei svieto marnasčių nei kodel ant žemės viskas taip mainosi. Vieną sykį lyja, kitą sykį sniegti, kitą sykį šilta, kitą sykį šalta; nežinai kodel buna pavasaris, vasara, ruduo ir žiema. Nežinai kodel politikos visokios randasi — ir krikščioniški ratai, ir liaudiški valstiečiai, ir sociališki ratai, ir ukininkų jungai ir sanda ratai, ir suklerę kuolai, ir buoževikai ir vyčiai, ir biblistai ir kitokie istai.

Ale kai surandi šonkaulį sužinai kodel gerb. Adomas buvo iš rojaus išvytas, delko buvo tvanas, delko susimaišė žmonių liežuviai prie Babelio bokšto ir delko atsirado visokios partijos ir kitokie noglai.

Nuo pat gerb. Jievos dienų, jos norėjimas kad butų kitaip, paliko tokias pasekmes kokias mes dabar šioj vargų pasvietėj turim.

Suradęs savo šonkaulį, gerb. Spragilas pradėjo ištirt visas gyvenimo paslaptis.

Žiuri ir matai: gerb. šonkaulis nuėjo į miestą, nusipirko moterijos, pasisiuvo sau suknią. Apsivilko, nešioja ir džiaugiasi.

Ale nepraėjo kelios dienos, jau tas pasiuvimas nepatinka. Išardo ir persiuva kitaip. Ale vėl neužilko užeina kitoks noras, ir apverčia visą suknią aukštyn kojom ir pasisiuva kitaip. Paskui vėl persiuva vieną šoną nuleisdama, kitą iškeldama. Po to vėl liemenį iškelia aukštyn, ale už kelių dienų vėl žemyn.

Kad taip butų su viena suknia tai nieko, ale taip maino kožną ir kožną vis kitaip.

Ir taip su kožnu skarmalėliu, vis keičia ir keičia kad butų kitaip negu yra, kad nebutų taip kaip buvo, ir kad vis naujai išrodytų nors ir niekiausia.

Ba toks jau Dievulio davimas: jeigu butų Dievulis gerb. Adomą mieganti per pusę perpjovęs ir iš jo pusės padaręs Jievą tai dabar moteris turėtų nors pusę vyriško proto, ale kai iš šonkaulio padarė, tai tik tokia dalis (arba proporcija kaip Lietuvos rašytojai sakytų) ir proto joms teko.

Tiek tik dar gerai kad tą darė ir daro tik sau, nieko blogo niekam neišeina ir jos turi sau kas nedėl naujos mados suknių ir skrybėlių ir džiaugiasi kad joms taip lengvai tas atsiekiama.

Ale kad ant svieto yra ir vyrų su bobų protais, ir kad jie turi savo rankose ir pasaulio tvarką, ir politikas ir mokslus tai daug dalykų taip kasdien ir keičiasi.

Nieko butų kas keičiasi į gerąją pusę, su progreso kilimu, ale aršiausia kada tie bobiškų protų vyrai su gerais dalykais taip daro kaip bobos su geromis šlebėmis: karpo, tąso, dadedinėja, atiminėja, iki ant galo išeina niekas.

Visų pilozopijų, izmų ir mokslų čia nesudėsi ir neapsakyti vienu sykiu, ale aš noriu tik apsakyt apie musų kalbą ir jos darkytojus, kurie elgiasi lygiai kaip bobos su savo andarokais.

Jeigu gerb. Spragilas vieną sykį mato savo šonkaulį su kokia suknia, tai kitą sykį su ta pačia suknia apsivilkusią pamatęs pradeda bartis kam jau tu ir vėl naują suknią nusipirkai — ba žiuri, žiuri ir nepažįsti kad tai ta pati, ba visai iškitoniškėta. Jeigu gerai išdaryta tai dar nieko, pasakai, "ale kur tu tokią puikią suknią išsirinkai!" O jeigu kitaip, tai tik nosį surauki kad tokius niekur pirkinėja. O ji tau paaiškina kad ji tik iš senos persisiuvo.

Taip ir su musų kalbininkais arba filologais. Musų kalbą tampo kai bobos suknias. Jeigu keli metai atgal buvai Lietuvoje tai tavo tautystė buvo Lietuvystė, ale dabar parvažiavęs senos kalbos nepažįsti, ba ji pavirtus į tautybę ir Lietuvybę.

Jeigu pirma prigulėjai prie kokios politiškos partijos tai jau iš to vardo kalbininkai juokiasi, ba dabar turi prigulėt į politinę partiją.

Jeigu pirma užsiėmei kokiu veikimu tai dabar turi užsiimti akcija.

Jei pirmiau kas namus perdirbdavo arba taisydavo dabar turi remontuoti.

Jeigu pirmiau vaikai lankė pradinę mokyklą, dabar turi eiti pradžios mokyklon.

Ale ką čia gerb. Spragile viską išrokuosi, perdaug ir vietos ir laiko reikia, užtenka paimt kurį Lietuvišką laikraštį arba knygą ir paskaityt, ir tada, kaip gerb. Spragilas iš perdirbto andaroko, nusistebėt ir pamislyt kad turbut Lietuvoj atsirado kokia nauja tauta.

Ale taip mislyt nereikia kada žinai apie visus dalykus ir kaip kožnas viską nori kraipyt ir turėt kitaip, ba negali turėt geresnio proto kaip tik bobišką.

Niekaip neišgalvoju kokį prilyginimą musų kalbininkams duoti. Ale geriausias turbut bus šitoks:

Kada reikia tvorą taisyt aplink daržą (naikint svetimus žodžius iš musų kalbos) tai musų kalbininkas pasiėmęs žirkles nukerpa sau skvernų kampus ir prisiuva prie kelinių kad išrodytų durnai (tai yra paima gerą Lietuvišką žodį ir sudarko jį kažinkaip), o vistiek tvora neaptverta (ir musų taisymo reikalaujanti kalbos dalis netaisoma).

Jie nesistengia išmest akcijų, denominacijų, projektų, fikticijų, paktų, optacijų, denunciacijų, konkordatų, konglomeracijų, inflatuacijų, kongenijališkumų, falsifikacijų, ir kitokių varijacijų, ale darko, plėšo, kraipo, tampo tikrus Lietuviškus žodžius kad tik iš jų nieko neišeitų ir kad žmoneliai greičiau jų nesupraštų.

Nuo Redakcijos

LIETUVOS DAVATKŲ SUMANYMAS

TARP keisčiausių įvykių "krikščioniškoj" Lietuvoj pastarose dienose bus tai atsitikimas Kedainiuose, kaip straipsnyje "Baltosios Vergės", ant 1-mo puslapio, paduodama.

Ten matome kaip Kedainiuose policija paėmė visas merginas dalyvavusias vakarėlyje ir nuvarė stotin, kur ant rytojaus varinėjo nuo daktaro prie daktaro išegzaminavimui jų su tikslu rodos ištirti kaip jos doriškai stovi. Tai yra vaisiai davatkų užsigeidimo kad merginos butų 'doros', nors tos davatkos iš pat jaunystės daugiausia paleistuvavo, o kada liko niekam tikusios, pasišventė bažnyčiai ir kitų "doros" žiurėjimui.

Galim įsivaizdint kad neužilgo Lietuvoje bus įvesta "doros tyrinėjimo" tribunolai, kur kunigėlis sėdės ant sosto, kaipo liudytojas merginų nekaltybės, o daktaras išrėdęs nuogas merginas egzaminuos. Paskui kunigėlis išrašys kortelę kiekvienai pagal jos stovį.

Jaunimui nebus valia išeiti pasivaikščioti — jei kur bus patėmyta mergina su vaikinu einant, bus areštuojama.

Laukinių žmonių papročiai veik visoje juodųjų ir geltonųjų tautose yra panašiai tokie kaip nori įvesti Lietuvoje. Pas laukinius nevalia jaunimui susieiti, o jei merginai atsitiko nelaimė pirm apsivedimo, tokia buna nužudoma ir jos kaltininkas nubaudžiama jeigu jį surandama.

Jau Lietuvos laikraščiuose matyt žinučių apie tokių "doros sargų" susirinkimus šian ir ten. Jeigu tas užsimojimas butų įkunyta tai Lietuva atsidurs begėdiškiausiam stovyje prieš visą civilizuotą pasaulį.

Bet kolei dar yra laikas reikia užkirsti tam kelias.

Jeigu kas reikalinga doros egzaminams pastatyti tai kunigai ir visos jų gaspadinės bei jaunos davatkos ir vienuolės, nes tai prasižengėliai ne tik prieš dorą, bet ir prieš patį Dievą, kuriam prižadėjo nekaltybę ir tyrumą, o paslaptomis nuo žmonių akių baisiausias orgijas kelia.

Lietuvos pilieti, jei nori kad tavo duktė butų suimama ir po areštu nuvaroma šaltojon, ant rytojaus varinėjama pas daktarus, balsuok už "krikščionius" sekančiuose rinkimuose į Seimą!

▼ ▼ ▼

Opera "Birutė" Atvirame Ore

Miko Petrausko suorganizuota Liaudies Opera, Parodos laiku, birželio mėnesį, statys po atviru dangum "Birutę".

Nekurie lošėjai, kaip "L. Žinios" rašo, — Fundšteinas su Vytu ir Keistutis su palydovais — žadama turėti raiti, kas bus tikresniu atvaizdinimu, negu teatre lošiant.

Smagu žinoti kad musų gerai žinomas kompozitorius Mikas Petrauskas, kuris tiek prisidėjo prie pakėlimo Amerikos Lietuvių liaudyje meno, panašiais budais imasi veikti ir Lietuvoje, ir reikia tikėti kad sapastangomis daugiau prisidės prie pakėlimo Lietuvos liaudies negu gali padaryti Kauno Opera, kurią lanko tik aukštoji piliečių klęsa.

Korespondentai ir Redaktoriai

"Vienybė" iškėlė vieną labai svarbų klausimą del kurio negali buti ginčų tarp vienos ir kitos srovės laikraščių — tai korespondentų ir atsinešimas į redaktorius kad ir tokiu budu:

"Gerb. Redakcija: malonėkite suvartoti greitai kaip galint. Kur bus reikalinga, pataisykit patįs, nes aš esu labai užimtas ir neturiu laiko. Šitą parašiau per dvi minutas", ir tt.

"Vienybė" štai ką prie to sako:

"Šitoks prierašas musų draugo, nors ir gero ir nuoširdaus draugo, vistiek redaktorių giliai įgils, nes jam aiškiai pasakoma: 'Aš neturiu laiko, o tu turi laiko, todel išpaisiok ką aš norėjau parašyt ir persirašyk kad viskas gerai atatiktų."

Toliau prideda:

"Draugai bendradarbiai! Jųs po tolimas kolonijas nenujaučiate kaip Lietuvių laikraščių redaktoriai yra nusidirbę ir nuvargę; jeigu tą numanytumet tai neužmestumet ant jų savo darbą atlikti. Straipsniai ir korespondencijos nėra juoko darbas, bet labai rimtas. Todel niekuomet nereikia patiems užmesti nesugaudomais raizginiais metmenis, o paskui versti redaktorius kad jie per naktis sėdėdami perrašinėtų jusų raštus...."

Lietuviški laikraščiai, tiesa, neturi apmokamų korespondentų ir korespondencijų biurų iš kur ateitų visi raštai gerai sutvarkyti, vienok rašantis ir norintis sau garbės už raštelį patalpinamą laikraštyje privalo pasirodyti to vertu ir pasistengti atlikti iš savo pusės dalyką kiek geriausia galima, o ne atmestinai, nepaisomai.

Nors rašybą ne visi pažįsta, bet suaugęs žmogus gali mintį išdėti aiškiai ir tvarkiai, tada bus lengva suprasti apie ką rašo, ir nebus bėdų su klaidomis kokios paskui pasitaiko, ir vėl redaktoriai barama kad jų mintis sumaišė....

▼ ▼ ▼

Komunistų Pralaimėjimai Rusijoje

Kaip žinios iš Maskvos skelbia, šiuo metu SSSR (taip dabar vadina Rusiją) renkamos miestų ir valsčių tarybos ir apskričių ir valsčių vykdomieji komitetai, per rinkimus parodė didelį komunistų pralaimėjimą.

"Pravda" rašo kad į valsčių tarybas iš iki šiolei išrinktų 78.864 narių tik 4,764 esą komunistai, arba šeštas nuošimtis, tuo tarpu kai per pirmus rinkimus jų buvę 11.6 nuošimtis. Į valsčių vykdomuosius komitetus iš 2,096 narių patekę tik 871 komunistas, arba 41.6 nuoš., tuo tarpu kai per pirmus rinkimus buvo 65 nuoš.

Į miestų tarybas iš išrinktų 885 žmonių patekę 350 komunistų, arba 39.5 nuoš., tuo tarpu kai per pereitus rinkimus turėjo 67.5 nuošimčius.

Šitas parodo kad šalio sumažėjimo komunistų atstovų į sovietų centralinį seimą, komunistai labai žymiai menkai stovi žemesnėje valdžioje.

Kitaip ir negalima tikėtis, miesteliuose, valsčiuose ir kaimuose komunistų kaip ir nėra, jei yra koks tai atsiųstas komisaras.

Kaslink komunistų valdymo, tai todel jie Rusiją turi savo naguose kad jie veikia kaipo organizuota partija, o visi kiti, kaimiečiai ir šiaip miestiečiai palaidi ir turi klausyti komunistų diktaturos kaip kokie avinai.

Palengva įsidrąsinę žmonės ir be revoliucijos išmes komunistus iš valdžios, kaip mes dabar laukiame pagerėjant tvarkos kapitalistiškose šalyse, be revoliucijos, bet šviečiantis.

Musų komunistpalaikiai mulkindami žmonėms akis rašo savo laikraščiuose buk Rusai komunistai norėjo įleisti į valdžią daugiau susipratusių darbininkų, užtai taip rinkimai išėję.

Tas aiškinimas paaiškina du dalyku: viena, kad komunistai yra ir turi buti akli, kokiems ir tie aiškinimai rašoma, o antra, kad komunistai jau neišlaiko savo pozicijų, bet bijo pasakyti savo mulkinamiems žmoneliams teisybės kad tie vargšai fanatikai neimtų abejoti ir nustoti buvę komunistais.

Klerikalizmo, komunizmo ir kapitalizmo terorai praeis kai žmonės bus gana apsišviet..

▼ ▼ ▼

Nepilnamečių Nuotakų Amerikoje Daug

Amerikoj merginos labai jaunos išteka už vyrų, ir turbut ta yra priežastis daugybės persiskyrimų. Vaiko protas negali suprasti vedusių gyvenimo svarbos.

Suv. Valstijose yra 333,500 moterų kurios apsivedė budamos mažiau šešiolikos metų amžiaus. Dadelė dauguma jų yra baltųjų rasės.

Lengvas budas apsivesti ir gauti vedimosi leidimus yra to priežastimi. O yra net tokių valstijų kur legalis mažiausias metų skaičius apsivedimui mergaitei yra 12, o vaikui 14. Tai yra New York, New Jersey, Kentucky, Pennsylvania, Louisiana, Virginia, Florida, Maryland, Rhode Island, Tennessee, Colorado, Idaho, Maine ir Mississippi. Žinoma, tose valstijose reikalauja tik abiejų pusių tėvų sutikimo.

Tokio. — Virš 1,000 komunistų parengė demonstraciją Seoul mieste, bet policija po smarkių mušių su raudonaisiais pagaliau juos išvaikė.

SURASTA TOLIMOS SENOVĖS ŽMOGAUS IR BEZDŽIONĖS PRATĖVIŲ KIAUŠAS

TOLI užpakalyj miglotos praeities žmonijos prieš-istoriškų laikų gyveno Neanderthalinis žmogus (kurio kaulai rasta Neanderthalijoj) ir Piltdown žmogus, kurie priklauso Europai. Amžiai pirm tų buvo Pithecanthropus erectus, bezdžionė-žmogus gyvenęs Javos saloje. Ar tas Javos sutvėrimas buvo ištiesų žmogus-bezdžionė ar bezdžionė-žmogus? Tas klausimas dar galutinai nenumestas iš ginčų lauko, bet abelna opinija yra kad Pithecanthropus buvo tikriau žmogus negu bezdžionė. Jis galėjo kalbėti.

Trįs metai atgal Pietų Afrikoje buvo rasta didelės senovės galvos kiaušas. Nuo to laiko mokslininkai trusiasi nepaliaujamai. Dabar tas kiaušas bus paskaitytas antraeilės svarbos, kadangi Prof. Raymont Dart atrado kitą irgi Afrikoj, 1,000 mylių nuo pirmesnio radinio, ir sakoma jog šis naujas radinis bus tai ta "dingusi kilpa" tarpe žmogaus ir bezdžionės.

Iki šiolei visi radiniai gal su išėmimu Javos Pithecanthropo, buvo suskirstyti kaipo aiškus pavyzdžiai tai žmogaus tai bezdžionės. Prof. Darto radinis prie Taungs, kuris ir vadinama Taungs kiaušas, parodo daug tikriau tą tarpą arba to tarpo žmogaus pavyzdį tarp bezdžionės ir tikro žmogaus. Kiaušas taip labai panašus bezdžionei kad negalima vadinti žmogaus kiaušu, vienok tuo pat sykiu jis taip žmogiškas kad sunku priskirti prie bezdžionės kiaušo. Australopithecus africanus, sulyg jo atradėjo užvardinimo, rodos bus didžiausias prirodymas kokis iki šiolei rasta Darvino teorijos parėmimui.

Moderniški Darvinistai nesilaiko doktrinos kad "žmogus išsivystė iš bezdžionės". Jie sako tik kad žmogus arba žmogiška gentė ir dabar esančios antropoidiškos bezdžionės paėjo iš vieno bendro kelmo. Žmogus vystėsi į vieną pusę, bezdžionė į kitą. Gorila ir čimpanzė nėra musų pratėviai, bet tikriau tolimos musų giminės. Kadangi antropoidiškos bezdžionės, su vienu tik išėmimu orang-utango, randasi tiktai Afrikoje, tai manoma jog bendri pratėviai žmogaus ir bezdžionių turėjo gyventi Afrikoje. Todel tai pastarais metais mokslininkai ir žiurėjo į Afriką norėdami atrasti ten tą žuvusią kilpą ar kilpas kurios nuvestų žmonijos gyvenimo pasaką į tolimiausią pradžią žmonijos ir už tos pradžios prie ne-žmogiškų pratėvių kurie buvo prodiedžiais, beveik nepabaigtinai toli nusitęsiant, kaip žmogaus taip ir bezdžionės.

Jeigu tas Taungs kiaušas butų buvęs atrastas kitur kur negu Afrikoje, Darvino teorija butų buvus apsilpninta.

Orang-utangų radimasi šiose dienose ant salos Javos ir radimas Pithecanthropo kiaušo toje saloje galima išaiškint jog tolimuose laikuose buvo persidanginimai kuomet Afrika ir Rytų Indijos sudarė dalį vieno didelio kontinento. Europoje nerasta jokių žmogiškų ar artimai žmogiškų liekanų kurios lygintųsi amžiumi atradimams Afrikoje. Europos liekanos priskiriama visos prie genus Homo, žmogaus eilės, nors ne visos prie tikrojo žmogaus.

Javos likučiai jau skiriasi toliau nuo Europiškų, nes iš jų matyti kad Javos sutvėrimas nors labai panašus į žmogų, nėrė tikrai žmogus. "Pithecantropus", kaip vadinama Javos sutvėrimas, literatiškai reiškia "bezdžionė-žmogus".

"Australopithecus", kaip užvardino Prof. Dart savo atradimą pas Taungs, reiškia tiktai "pietinė bezdžionė". Duodamas tą vardą Prof. Dart parodo jog jis tiki kad tas kiaušas nėra tai žmogaus, ir tik to vieno užtenka sukėlimui pasaulio mokslininkų žingeidumo.

Nuo tų laikų kaip tik iškelta evoliucijos arba v y s t y m o s i principas ėjo ir ieškojimai tos dingusios kilpos arba nežinomos vietos kurioj pradėjo skirtis žmogus nuo bezdžionės. Iš sykio buvo tikėta sujungti žmogų su pratėviais panašiais dabartinėms bezdžionėms. Tas pasirodė negalimu, ir pastarų laikų tyrinėjimai buvo nukreipta susekti paėjimą dabartinio žmogaus ir dabartinės bezdžionės iš vieno bendro kelmo arba pradžios. Tyrinėjimai buvo ilgi ir pasekmės mažos. Žmogiška evoliucija pasiliko svarbi teorija, vienok ne faktas patvirtintas neginčijamais prirodymais. Galimas daiktas kad atradimas prie Taungs pagelbės mokslininkams prašalinti Darvinizmą iš teorijų tarpo ir pastatyt jį ant neginčijamų faktų pamato.

Kokios pasekmės nebutų, šis Prof. Darto atradimas yra didelės svarbos ir tas pastumėjo žmonijos kilmės mokslą pirmyn ir vis labiau naikina bibliškąją pasaką apie žmogaus sutvėrimą iš molio keli tukstančiai metų atgal.

Amžinasai Žydas

EUGENE SUE

(Tąsa)

— Aš manau, madame, mes galime pasitikėti Andriennę leisdami su musų vertingu daktaru.

Markizas tuos žodžius ištarė taip reikšmingai kad kunigaikštienė tuoj perkeitė savo apsiėjimą, o daktaras, suprasdamas jų norus ėmėsi žygio, iš ko kunigaikštienė buvo visai pasitenkinus.

Ne tik šis viskas praėjo greičiau negu galima apsakyti, bet jau ir vakaras artinosi, ir Andriennė, susirupinus Agrikolos ir jo šeimynos likimu, nepatėmijo nei įvairių ženklų pasikeistų tarp kunigaikštienės, daktaro, ir abbės; ji į juos net neatkreipė domės, nei nebutų bandžius spėti ką jie reiškia.

Kunigaikštienė vienok, nenorėdama pasirodyt taip lengvai sutinkanti ant abbės pareiškimo, tęsė:

— Nežiurint aiškių pataikavimų kokius daktaras rodė Andriennei, aš nematau priešingumo jeigu jis su ja važiuos; vienok, aš turiu pasakyti kad, nuo dabar, mademoisellė neturės savo norų, bet pildys ką aš jai įsakysiu.

— Gerbiama kunigaikštiene, — atsakė daktaras rimtai, lyg labai užgautas kunigaikštienės žodžiais, — aš turiu atsiprašyti pasakydamas jog aš visai neparodžiau jokio perdidelio palinkimo prie panelės Andriennės. Aš esu tik teisingas, nieko daugiau. Aš dabar esu gatavas nuvažiuoti su ja prie ministerio, jeigu ji nori. Aš visiškai nežinau kokiu reikalu ji ten vyksta; bet aš tikiu kad ji nenori pažeist pasitikėjimą kokį ji žino aš turiu joje, prašydama mane paremti kokį nors beverti dalyką.

Andriennė, labai užžavėta tokia kalba, ištiesė į daktarą ranką, tardama:

—Buk ramus, mano geras drauge; tamista dėkuosi man už savo prisidėjimą šiame reikale, nes pasitarnaudamas man tamista turi progos atlikti labai prakilnų darbą.

Tripeaudas, kuris nežinojo paskiausių markizo su daktaru slaptų sutarčių, tarė į abbę, žemu tonu, nustebęs:

— Ar tu ištiesų leisi jai išeiti?

— Taip, taip! — atsakė abbė, skubiai, atsikreipdamas klausyti kunigaikštienės, kuri rengėsi pradėt kalbėti.

Kunigaikštienė atsistojo iš savo sėdynės ir eidama prie Andriennės tarė, žemu nusaikuotu tonu, pridėdama reikšmės kožnam žodžiui:

— Vieną žodį, mademoiselle! Vieną žodį prie šių ponų! Atsakyk man! Ar tu, akivaizdoj tų baisių apkaltinimų kurie iškilo prieš tave, vis pasiryžus atsisakyti pripažinti mano viršenybę ant savęs, ir atmeti mano kontrolę?

— Taip!

— Ir nežiurint to pažeminančio atsitikimo kokis čia buvo, tavo noras atmesti mano globą ant tavęs vis toks pat?

— Taip, madame!

— Ir tu visiškai atsisakai pasiduoti slaptam ir išdidžiam gyvenimo vedimui kokį aš noriu tau patvarkyti?

— Aš jau pasakiau, madame, kad aš apleisiu šiuos namus ir gyvensiu taip kaip man patinka.

— Ar tai tavo paskutinis apsisprendimas?

— Tai yra neperkeičiamas apsisprendimas!

—Minėk! Tai tavo pačios naudai reikalinga — nusverti tą tinkamai — apsižiurėk!

— Aš tau pasakiau mano apsisprendimą sykį. Aš niekad neleidžiu savo žodžių ant vėjo.

— Gerbiamieji! jųs girdit tą! — šaukė kunigaikštienė; — ir jųs esat mano liudininkais, kad aš dėjau visas savo pastangas atvesti ją į protą ir susitaikyti. Mademoisellė de Kardoviliutė turi, todel, kaltint save už žingsnius kokių aš esu priversta, del jos tokio žemo apsiėjimo ir nepaklusnumo, imti.

— Lai taip ir buna, madame! — atsakė Andriennė. Paskui, kreipdamosi prie daktaro, tarė, greitai: — Eiva, eiva, mano brangus daktare! Aš galą gausiu iš nekantrybės: važiuokime tuojau; kožna valandėlė sugaišimo verčia padorią šeimyną lieti karčias ašaras.

Taip tardama, Andriennė, paskui daktaro pasekama, skubiai išėjo.

Kunigaikštienės tarnas pašaukė daktaro karietą prie durų, Andriennė įlipo ir atsisėdo, nei nepatėmydama kad daktaras ką tai vežikui pašnabždėjo. Kada daktaras įsėdo ir tarnas uždarė duris, daktaras garsiai pratarė į vežiką: — Vežk į ministerio hotelį, privatinį gyvenimą!

Arkliai pilnu greitumu pasileido važiuoti.

SKIRSNIS XLIV.

Klastingas Draugas.

Naktis užėjo tamsi ir šalta.

Dangus, kuris iki saulėleidžio buvo tyras, dabar buvo pasidengęs tamsiais debesiais; vėjas, smarkiai pusdamas, vietomis sukėlė sniego pugas, pradėjus snigti.

Lempos leido tik abejotiną šviesą į karietą kur Dr. Baleinier ir Andriennė sėdėjo. Andriennės malonus veidas, po maža jos skrybėlaite iš pilko kailio, silpnai nušviestas lempų šviesa, išrodė baltas ir gražus. Ji sėdėjo labai prakilniai. Kairėje rankoje ji turėjo skepetaitę, puikiai išsiuvinėtą ir apmegstą, kuria, daktaro nusistebėjimui, ji šluostėsi akis ašaromis permerktas.

Taip, nes ši jauna mergina dabar kentė nuo atgarsių tų žiaurių scenų kuriose ji buvo kunigaikštienės namuose. Nuo didelio karščiavimosi ir nervų sukilimo jai užėjo sielgrauža; nes Andrienė, nors drąsi savo nepriklausomingume, taip atkakli nenusileidime, taip gabi pašaipose, taip apsisprendus priešintis neteisingai priespaudai, taipgi buvo apdovanota giliausiu jausmingumu, kurį ji visada varžė budama su teta ir tais jos žmonėmis.

Nežiurint jos savitumo, niekas kitas negalėjo buti toks jauslus, širdingas kaip Andriennė. Ji visame buvo moteriškė: tiktai, kaipo moteris, ji pilnai žinomo kaip naudoti susivaldymą, taip kad nei mažiausiu kuo jos priešai negalėjo patėmyti iš jos pusės silpnumų kad galėtų pasinaudoti ir priekabes gavę džiaugtis.

Karieta važiavo keletą minutų, ir Andriennė, šluostydama sau ašaras, daktaro nuostabai, neištarė nei žodelio.

— Kas, mano brangi mademoiselle Andrienne? — tarė Dr. Baleinier, tikrai nusistebėdamas merginos susijaudinimu; — kas gi, kad tų, kuri tik ką buvai tokia narsi, dabar verki?

— Taip, — atsakė Andriennė; — aš verkiu, bet prie tamistos, savo draugo, o niekad ne prie tėtos!

(Bus daugiau)

Skaitykit šią knygą, rasit kokia yra jusų laimės žvaigždė, kokia jusų laimė.

Žemes Kaimynai Dausose

Pilnas nuodugnus aprašymas musų matomų žvaigždžių ir jų grupių kurias mes nuolat patėmijame. Aprašoma paskirai kožnos didesnės žvaigždės tolumas, didumas ir tt. Sudėta jų pozicijos aiškiais paveikslais; taipgi sužymėta kurios žvaigždės pagal astrologų išrodymų turi įtekmės ant žmonių.

Knygoje yra 420 puslapių. Kaina už vieną $1.50. Dvi už $2.00

Įsigykit vieną sau, kitą pasiųskit saviškiams Lietuvoje — jie bus dėkingi.

REIKALAUKIT "DIRVOJE" — 3352 SUPERIOR AV. CLEVELAND

GALIUNAS

Drama III Aktuose, iš Lietuvių Pasakiškų Kovų su Žmogėdžiais.

Parašė K. S. KARPAVIČIUS

(Tąsa iš pereito num.)

IGLIONAS
[Apkabindamas Mildą]: Tavo žvilgsniai žavėjo mane dievų akivaizdoje, ir iš pat jaunystės aš tau vienai savo meilę paskyręs turėjau.... Gerbdamas tavo atsidavimą dievų tarnybai, tik tavęs pamatymu sau bevilti džiaugsmą gaivinau, nors tavo akįs man burtus kalbėjo. Gal iki mirties savo nebučiau dryseęs tau meilės išreikšti jei ne ši tavo sugalvota klasta!.... [Apkabinęs ją klupo ant žemės.] Bet kas toliau mudviem lieka daryti?....

MILDA
Aš atsiduodu tavo valiai. Mano vaidilutės pažadai sunaikinti, negalim gryžti prie savų žmonių. Jie man laužą sukurs, o tave kitokia mirtimi nubaus....

IGLIONAS
[Grieztai]: Dievai mus gyventi leido, iš žmonių bausmės mudu ištrukti turim! Dievai nebaudžia musų taip arti suėjusių, todel gyventi mes turim! [Stojasi] Bėgkiva musu iš čionai! Pasišalinkim į tolumą, kur jų persekiojimai musų nepasieks! Nuvyksim į kitą tolimą sodybą, pristosim prie jos gyventojų, ir laimingi busim!....

MILDA
Vesk mane su savimi kur tau akįs kelius rodo, ir aš laiminga jausiuos nors ir didžiausį vargą mums kentėti reiktų....

[Iglionas kelia Mildą paėmęs už rankų; ji stojasi, susitaiso plaukus, puola jam ant krutinės, abu bučiuojasi.]

IGLIONAS
[Džiaugsmingai]:
Užtekėjo saulė mano
Po naktinės tamsumos,
Širdį gaubia džiaugsmų tvanas
Prie Mildutės mylimos!
Kokį buvį dievai skyrė
Man su tavim — imsiu jį,
Ar vargai, ar laimė žiuri,
Džiaugsmas tedega širdyj!

MILDA
[Igliono glėbyje];
Nėr' didesnio žemėj geismo
Kai geismai širdies jaunos —
Jausti meilę, dievų duotą,
Ir gyvent ja visados!
Dievai mane tau paskyrė,
Vesk su savim kur žinai,
Per vargus, nelaimes, krauja
Busiu tavo amžinai!....

ABU [vienas prieš kitą stovėdami]:
Kokį buvį dievai teikia
Man su tavim, imsiu jį,
Ar vargai, ar laimės laukia,
Džiaugsmas tedega širdyj!

IGLIONAS
[Apsidairo, rodo į tolumą]: Skubėkim tuoj į paupį, sėdę luotelin plauksime pasroviu kol užtiksim patogią vietą apsistojimui.... [Žingteli tolyn, Mildą už rankos vesdamas.]

Scena IV:

Patylomis iš kairės užėję aplinkui, apsupa juos Taurás, Šernas, Sabalas, Vilkalokis ir keletas kitų vyrų.

SABALAS
Kokią prigavystę judu surengėt, ir sukėlėt išgąstį visam kaimui! Mes ragus pusdami subėgom, ir visi nusigando nelauktais garsais!

ŠERNAS
Jokių žmogėdžių čia nebuvo — turbut savo pasimeilavimui tą gandą sukėlėt!

[Milda glaudžiasi prie Igliono, jis buožę tvirtai laiko, drąsiai stovi.]

VILKALOKIS
Gal piktybių apsėsta Milda tą surengė, bet kodel Iglionas jos klastoms pasidavė!

TAURAS
Suimkim juos ir veskim į kaimą! Atsiims savo bausmę!

SABALAS
Tau, Milda, už sulaužymą dievams pažadų, mirties bausmė ant laužo! O apsidirbę su ja, tau, Iglionai, išspręsim tinkamą pabaudą už vaidilutės klaidinimą!

MILDA
Bauskit mane kaip jums tinka — mano širdis jau atsiekė ko troško.... Mano tarnysta dievams buvo veidmaininga, nes aš jį mylėjau!

SABALAS
Bet tas neišteisina tave prieš dievus!

IGLIONAS
Už mudviejų meilę dievai ant musų nerustauja — sulaikykit savo kerštą ir jųs, arba pavelykit mums prasišalint iš jusų akių jei savo rustybės suvaldyt negalit!

SABALAS
Tave, Iglionai, už tavo silpnybę ir nepagerbimą vaidilutės, mes pašalinam iš savo krašto: atsitolink tuojau iš čionai ir pranyk iš musų akių ant visados kad kiti susirustinę tau didesnės bausmės neuždėtų! Bet ji buvo dievų tarnaitė, dievams prasikalto, ir turi sudegti ant laužo jų užganapadarymui!

TAURAS
[Tempia Iglioną nuo Mildos]: Šalinkis tu, priimk musų patarimą ir malonę, rasi prieglaudą kitur.... Čia tik neapkenčiamas busi jei ir gyvas liktum!

[Kiti ima Mildą iš Igliono glėbio.]

IGLIONAS
[Pastumia juos]: Pasišalinkit nuo musų ir leiskit mums abiem eiti kur musų akįs ves! Aš nuo jos nepasitrauksiu nors ir mirti reikėtų! [Spaudžia Mildą prie savęs, kita ranka tvirtai laiko buožę. Vyrai pasitraukia, bet vėl puola, vieni sugriebia Mildą, kiti Iglioną.]

SABALAS
Jei nesišalini iš musų krašto, paneši likimą kokį tau paskirsim! Tempkit ją į kaimą, sušaukę žmones vesim į elką, ir sukurę laužą atliksim savo pareigą dievams! Suriškit juos!

[Vyrai supuolę suriša jų rankas užpakalyje, už virvių tempia kairėn.]

IGLIONAS
[Į pirma jo vedamą Mildą]: Milda, aš eisiu su tavimi, iki savo gyvasties pabaigos!

MILDA
[Atsukus galvą, per ašaras]: Nors ugnis mane apglėbs ir kančios skirs mano gyvybę iš manęs, aš manysiu tik apie tave ir jausiuos lyg tavo glėbyje, nes pajautau aš meilę, kuria mane dievai apdovanojo!

[Vyrai nusitempia juos kairėn.]
[Uždanga]

AKTAS TREČIAS

Vaizdas: Šventas elkas. Tą pat dieną pavakaryje.

Scena I.

Prie aukuro Vaidila, Birutė ir Giedrutė.

VAIDILA
Pradingo ji turbut, paklydo girioj, netyčia pertoli nuėjus.... Reiks šaukt vyrus jieškoti.... Iki sutemos turime ją surasti....

GIEDRUTĖ
Nabagė.... kad žvėrįs ją nesudraskytų....

[Iš kairės pasigirsta užmas, šukavimai. Šie nustemba.]

BIRUTĖ
Ar girdi, tėveli, čia kas taip rėkauja, ir artyn rodos eina....

VAIDILA
Taip, dukrele, girdžiu.... [Lyg nori eiti kairėn.]

[Jau užmas arčiau. Pasigirsta aiškųs žodžiai: "Sudegint! Sudegint!"]

GIEDRUTĖ
Svetimą priešą sugavo.... girdit!.... atvaro sudeginimui....

VAIDILA
[Dairinėjasi kairėn]: Ištikro, dukrelės, turbut priešas pakliuvo.... [Eina kairėn, pranyksta nuo scenos.]

GIEDRUTĖ
Kažin, ką jie atveda....? [Merginos irgi abi laukia iš kairės.]

[Užmas ir riksmai: "Sudegint!" lagiau girdisi.]

BIRUTĖ
Gal žmogėdą sugavo.... ar špiegą Mozurą....

GIEDRUTĖ
Kad nors Mildelė butų su mumis....

[Nekantriai abi žiuri į kairę iš kur ateina užmas.]

(Bus daugiau)

T.M.D. REIKALAI

"PASAULIO ISTORIJA" IŠSIŲSTA

"PASAULIO ISTORIJA" IR KT. ATEINA!

Gavau iš Lietuvos pranešimą kad senai laukiamos knygos jau išsiųsta. Neužilgo jos bus Amerikoje. Ateina šios knygos:

(1) **Pasaulio Istorija**, pirmas tomas, apdaryta, 400 pusl.

(2) **Senovės Europa ir Rytai**, apdaryta, 158 pusl.

(3) **Princas ir Elgėta**, apdaryta, 195 pusl.

Minėtos knygos bus dalinama šioje tvarkoje:

Pasaulio Istorija bus duodama tik nariams užsimokėjusiems už 1924 metus pilnai. Tas reiškia kad ją gaus seni T. M. D. nariai užsimokėję tą metą $1.00, ir nauji nariai įsirašę ir užsimokėję pirm gruodžio 30 d. 1924 metų.

Nariai įsirašę šįmet ir užsimokėję už šiuos metus $1.50, gaus pirmą tomą "Pasaulio Istorijos" tik primokėję $1.25.

Knygos bargan nebus siunčiama — mokestis turi buti Centre. Pardavimo kaina pirmam tomui su apdarais yra $3. Be apdarų $2.

Senovės Europa ir Rytai bus duodama nariams pilnai užsimokėjusiems už 1925 metus $1 metinės ir 50c. už apdarus (ir 50c. įstojimo kurie bus naujai įstojanti). Seimas yra nutaręs ir įsakęs Centro Valdybai leisti knygas tik su apdarais, už kurius nariai privalo mokėti po 50c.

Knygą **Princas ir Elgėta** nariai gaus tie kurie bus užsimokėję už 1925 metus ir 50c. už jos apdarus. Iš seniau Centre yra koks šimtas egzempliorių minėtos knygos be apdarų. Tuos išdalins tiems kurie nenorės mokėti po 50c už apdarus, daugiau be apdarų knygų nebus.

Knygos bus siunčiama paštu, bet kuopos turi prižadėt atlyginti Centrui persiuntimo lėšas. Tas sudaro virš šimtą dolarių, ir tikiu kuopos sutiks po keliolika centų Centrui grąžinti už savo knygas.

Taigi prašau visų narių prižiurėti kad mokestis butų tvarkoje idant paskui nebutų rugonių ir bereikalingų susirašinėjimų ir laiko gaišinimo. Jeigu Centre jusų mokesniai bus tvarkoje, jųs gausite visas knygas tvarkoje.

Vytautas Širvydas,
Centro Sekretorius.

Racine, Wis.

TMD. 121 kuopa laikė susirinkimą balandžio 8 d. L. D. Klube. Išrinkta šiems metams valdyba: pirm. M. Matkus; sekretorius — M. Kasparaitis; iždininkas Stasys Wallis; organizatorius N. Mockus.

Narių dvasia gera, pasiryžę veikti labui kulturos ir apšvietos platinimo.

Musų kuopoj praeitą metą buvo 33 nariai ir pinigų išde $67. Buvo suruošus metų bėgiu vienas prakalbas, vieną vakarą su perstatymu, laikė keturis susirinkimus. Naujų narių prirašyta 18. Šiais metais tikimes veikti plačiau. Dėsime pastangas ruošti parengimus ir nuo jų pelną skirsime knygų leidimui, busime organizatoriais visi senesnieji nariai, kalbinsim, kviesim kiekvieną Lietuvį tapti TMD. nariu. Tokie musų planai šių metų darbuotei.

Išrinkta į Apskričio metinį suvažiavimą keli atstovai.

Nutarta vasaros laiku ruošti pikniką, jei bizniško nebus galima suruošti tai draugišką, šeimyniška išvažiavimą. Tam darbui atlikti išrinkta komitetas: S. Wallis, M. Kasparaitis.

Sekantis kuopos susirinkimas turės buti sušauktas per atvirutes, pradžioje gegužės mėnesio, po Apskričio suvažiavimo.

Visi nariai laukia prisiunčiant knygų, pirmo tomo Pasaulio Istorijos ir kitų.

Varde TMD. 121-os kuopos kviečiu vietos Lietuvius rašytis prie TMD. ir drauge su senaisiais nariais darbuotis leidime knygų. Darbo daug, dirva plati, tik reikia daug darbininkų prie to kilnaus darbo atlikimo.

M. Kasparaitis.

Waukegan, Ill.

Iš TMD. 13 Kuopos Judėjimo.

TMD. 13-ta kuopa laikė susirinkimą balandžio 11 d., 8 val. vakare, K. Ambraziuno name. Iš svarbesnių tarimų padaryta tie: nutarta prisidėti prie Wisconsin Valstijos TMD. Apskričio. Išrinkta į metinį apskričio suvaviažimą, kuris įvyks bal. 26 d. Milwaukee, Wis., trįs atstovai: Stasys Adomkus, Juozas Leškis ir Kastantas Tautvaiša.

Iš raporto sausio 11 d. buvusio baliaus pasirodė kad kuopai liko gryno pelno $20.47.

Prisirašė į kuopą šeši nauji nariai; dabar 13-ta kuopa turi 33 narius irižde turi pinigų virš $30.

Dalyvavusių susirinkime narių yra noras dirbti labui TMD.

Po Apskričio suvažiavimo bus sušaukta mitingas ir tikimasi tuom laiku gauti pirmą tomą "Pasaulio Istorijos".

Sekančiame susirinkime bus apkalbama piknikų rengimas ir kiti ateities darbai.

Kuopos raštininkas J. Misevičius gyvena po n. 826 Prescott Ave., Waukegan, Ill., kurie nariai negalėjot dalyvauti praeitame susirinkime malonėsite sumokėti raštininkui iki balandžio 26 d. 1925 metų mokestis kad musų atstovai suvažiavime galėtų parodyti kuodaugiausia užsimokėjusių narių. Turiu pastebėti kad mes kaipo naujos kuopos nariai dar nesam ganėtinai apsipažinę su savo organizacijos, T. M. D., reikalais. Mokėjime mokesčių kai kuriems buvo nesuprantama del ko praeitą metą mokėta $1, o šįmet jau $1.50. Dalykas šitaip stovi: už šiuos 1925 metus visi TMD. nariai moka taip kaip ir pirmiau vieną dolarį metinės, o 50c. eina už viršelius, nes didumą nori kad knygos butų drobės viršeliuose. Iš šio paaiškinimo tikiu bus visiems suprantama ir nariai užsimokės $1.50 duoklių greitu laiku. Kurie bus užsimokėję tik tiems Centras siųs knygas.

Mano supratimu mokėjimas mokesčių butų geriau nustatyti į metus vienodą kainą, $1.50 ar $2.00, ir kad už viršelius rinkimas mokesčių butų panaikinta. Tokia tvarka visiems butų lengviau suprantama, kuopų raštigviau suprantama kuopų raštininkams ir patiems nariams. Sykį užsimokėjęs žinos kad visos knygos kiek gaus bus su apdarais ir bus ramus nuo tankių rinkimų mokesčių už viršelius. Bet tas įvykinti nėra galima be seimo. Seimas įvyks 1926 metais. Ir seimas tą mokesčių klausimą turėtų suvienodinti. Dabar kitokios išeities nėra kaip tik laikytis nustatytos tvarkos. **S. Adomkus.**

Nuo Redakcijos: Suvienodinimo mokesčių klausimas jau ne dabar keliama, bet seimas vis turi atmesti, nes neįvykinamas. Jei narys mokės $2 į metus, tai pagal lėšų knygos apdarymo šįmet Draugija turėtų nuostolio, nes šįmet nariai gaus trįs, o gal ir keturias knygas, kurių vien apdarymas atsieitų į $2. O kur tada už pačias knygas? O jeigu kitą metą Draugija duos tik vieną knygą, nariai nesakys kad pernai perdaug gavau, tai šįmet užteks vienos knygos už $2, bet sakys Draugija ima $2, o tik vieną knygelę davė, nors tas dolaris viršaus eitų už apdarus, ir viena pusdolarinė padengtų šių vienos knygos apdarus.

Dabartinė tvarka geriausia, nes jei narys gauna knygą su apdarais už juos ir užsimoka.

KŪDIKIŲ GEROVĖS SKYRIUS
DĖL APRŪPINIMO MOTINŲ IR JŲ KŪDIKIŲ SVEIKATOS.

Šiame skyriuje mes laikas nuo laiko gvildensime reikalus įdomius būsiančioms motinoms ir motinoms jaunų kūdikių.

Kūdikių aprūpinimas ir penėjimas yra didykas gyvos svarbos šeimynai ir tautai ir mes jaučiame, kad tai yra dalykas, kurį mes turime reguliariškais laikotarpiais atvirai ir išsamai pergvildenti.

STRAIPSNIS 121.

Maudymas

Kudikį reikia kasdien prausti, laiką nureguliuot pagal laiką penėjimo ir pravėdinimo. Geriausia yra rytas, bet galima ir vakare. Nereikia kudikio maudyti po penėjimui, arba neužilgo prieš išvedimą lauk. Iki kamba neužgis, reikia prausti tik su kempine. Po to vartoti vonelę. Per pirmą mėnesį vandens temperatura tebuna apie 95—1000 laipsnių Fahrenheito, laipsniškai mažinant kolei bus 90 gale metų. Rekomenduojama įsitaisyti maudynės termometras. Ausis ir nosį reikia švelniai išvalyti su vata. Seilių gleivė gerklėje pas kudikį taip plona kad mažiausis patrynimas gali įdrėksti ir atverti kelią užsikrėtimui. Todel patariama kad motina neprileistų burnelei apsipurvinti ir tada nereiks plauti. Po šeštam mėnesiui kudikio gerklę galima valyti su minkštu audeklu nemygant, o kada dantįs pasirodo, galima vartoti švelnų šepetuką. Kaip tik kudikis užauga tiek kad gali mokytis, erikia jį pratinti dantis valyti.

Maudynės

Soda Prausimas. — Prausimas su soda patarnauja gana gerai tada kada šilta, ypatingai vasara. Į kiekvieną galioną vandens reikia dėti du šaukštėliu sodos. Vandens temperatura turi buti ta prie kurios kudikis jau pripratęs. Užtenka laikyti jį dvi iki keturių minutų. Odoje tada neturi buti jokio užtrynimo. Kudikį reikia nusausinti švelniais abrusais.

Skrudų prausimas. — Skrudos irgi naudingos nuo karščio. Vandenin reikia dėti vieną puodelį skrudų ir daryti taip pat kaiu su sodos prausimu.

Muštardos prausimas. — Muštardos prausimai naudingi nerviškume ir neimegėje. Prirengiant maudynę, dėk pilną šaukštą muštardos į šešis galionus šilto vandens. Kudikį laikyk vandenyje dvi ar tris minutas, o išėmus gerai nutrink odą ir tuoj guldyk. Tuo budu kudikis gaus ramaus ir atgaivinančio miego.

Didžiausia užduotis kiekvienai motinai yra tada kada jos krutų pienas išsenka, ir jai rupi kokį maistą reikės kuodikiui duoti idant jis sveikas butų ir augtų stiprus ir vikrus. Borden's Eagle Pienas išrišo tą užduotį tukstančiams ir tukstančiams motinų bėgyje paskutinių šešiosdešimts metų. Daugiau vaikų tapo išauklėta su Eagle Brand negu su visais kitais dirbtinais maistais sudėjus į vieną. Žindyk, suprantama, kudikį jei gali, bet nebandinėk visokių maistų apie kuriuos mažai žinai. Eagle Pienas yra sveikas ir grynas, be to lengvai suviršKomas.

Saugiausias ir veikliausias budas užlaikymui vaikų dantų švariai ir skaisčiai yra naudojant reguliariai Colgate's Tooth Cleaner. Colgate's valo ir nušveičia dantis ir nesuraižo jų. Daktarai ir Dentistai visur rekomenduoja Colgate's.

Skaityk atidžiai kas savaitę šituos straipsnius ir pasidėk ateičiai.

Telefonas Main 6111

P. J. KERŠIS

baigęs Teisių Mokyklą Cumberland Universitete, darbuojas su Teisių Ofisu advokato

C. D. AINGER

307 WILLIAMSON BLDG.

kur su visais teisių reikalais Lietuviai, Slavai, Lenkai, ir Rusai draugai kreipdamiesi turės teisingą patarnavimą.

TMD. KUOPOS, UŽSIRAKYŠIT SAU T. M. D. ORGANA—KAINA $1.50 METAMS. SEKIT T. M. D. REIKALUS ATIDŽIAI.

Kad Butų Gražus, Sveiki Dantys

Naudok Colgate's

Laikas kovoti dantų nesveikumą yra pirm gedimo prasidėjimo—ne po to.

Colgate's prašalina priežastis dantų gedimo taip pagelbėdamas jums užlaikyti dantis švariais, gerai išrodančiais ir sveikais. Jo gardus skonis yra malonus naudojimui po kožno valgio ir pirm einant gulti.

25c. Didelės Mieros

3 už 70c.

"SANDARA"

Skaityk "SANDARĄ", Mokslo, Literaturos, Politikos, Žinių Laikraštį. "SANDARA" yra vienas iš geriausių Lietuvių laikraščių Amerikoje. "SANDARA" Amerikoje metams lėšuoja $2.50. Lietuvon ir kitur $3. Kas užsirašys "SANDARĄ" ant metų ir prisiųs mums $2.50, gaus knygų dovanų vertės $1.

"SANDARA"

327 E STREET, BOSTON, 27, MASS.

Dabar užsirašyk

"AMERIKOS LIETUVĮ"

"AMERIKOS LIETUVIS", savaitinis laikraštis ramių pasiskaitymų, naudingų moksliškų straipsnių, ir svarbių žinių, yra naudingas kiekvienam Lietuviui. Užsirašykit jį dabar ir turėsit naudingą laikraštį.

Reikalaujam agentų užrašinėt "Amerikos Lietuvį", pardavinėti knygas ir gražias laiškams popieras. Adresuokit pinigus ir laiškus siųsdami:

"AMERIKOS LIETUVIS"

14 Vernon Street Worcester, Mass.

Vargšų Karalienė

(PASAKA)

Parašė Vėjas.

(Tąsa)

Ryta apleidžia pilį.

Ryta iš tų žodžių labai nusiminė, nes visai nekaltai buvo ant jos kalbama. Ji manė dar išlikt nuo kunigaikštienės keršto atiduodama jai gyvą jos kudikį, bet tuoj vėl pradėjo mislyt jog sugryžęs tėvas vistiek lieps kudikį nužudyti, o tada tai tikrai ir kunigaikštienei gali galą padaryti, taigi ir vėl viską apie jos kudikį palaikė savo žinioje.

— Kunigaikštiene, jeigu žinotum kiek man rupi tavo vyras, niekados ant manęs nerustautum, ir kaip aš surupinta tavo reikalais ir likimu, tu mane savo sesere laikytum; bet juk tu mano jausmų nesuprasi, o mano žodžių klausyt nenori....

— Negaliu aš ilgiau tavęs kęst, nes kolei tu busi gyva, mano vyras nebus mano! Imk šį nuodų indą ir išgerk tu juos čia prie mano akių!.... — atkišdama nuodus Rytai, tarė kunigaikštienė.

— Kunigaikštiene, pagailėk mano jaunystės, mano brangiausių gyvenimo dienų! — puolus prieš Ledą ant kelių meldė Ryta. — Matyk kokia aš jauna ir suprask kaip brangus yra man gyvenimas, o kaip baisi yra mirtis!....

— Širdis kuri turi kęsti per ką nors skausmus, ant to jokio pasigailėjimo neturi. Gerk!

— Negersiu! Leisk man verčiau prasišalinti iš čionai ir išeiti į platų, nežinomą pasaulį.... Nors didžiausius vargus aš kęsti turėsiu, bet šiandien man mano gyvastis yra brangi....

— Jeigu pažadi daugiau čionai negryžti tai lik gyva ir eik iš čionai taip toli kaip pasaulis platus, palikdama man ženklą apie save kaipo mirusią, kad mano vyras daugiau apie tave nesvajotų! — kalbėjo kunigaikštienė, ir apvertus indą palengva nuodus išliejo ant žemės.

Ryta nukirpo savo ilgas kasas ir duodama jas kunigaikštienei, pratarė:

— Tai lai bus ženklas kunigaikščiui apie mano nebuvimą tarp gyvųjų.... Parodyk juos jam, pasakyk jog manęs jau gyvos nėra, ir jis patikės tau....

Leda tuomi likus užganapadaryta, apleido Rytos kambarį, o Ryta tuojau pradėjo rengtis į kelionę — nors nežinojo kur.

Slaptai dar jai pasisekė nueiti pas aną tarnaitę, kuriųdviejų žinioje augo kunigaikštienės sunus, ir abi jos pasikalbėjo kaip toliau tarnaitė likus viena turi elgtis.

— Lai jo tėvas nesužinos apie jį. Augink tu jį iki penkiolikos metų, o paskui, jei bus reikalas ir tėvo rustybė neatsileis, išleisk jį į svietą. Niekad neužsimink kudikiui kuomi jis yra, nepasakok nieko, ir jis nieko apie save nežinos. Saugok taipgi kad jokis kitas žmogus nematytų — žinok tą tik tu viena, kitaipgi kudikis turės mirti.... Šiandien aš išeinu palikdama pilį, pildydama kunigaikštienės norą.... Gaila man kudikio ir tavęs, bet ji taip nori....

— Pildysiu viską ką man prisakei, — atsakė tarnaitė, to kudikio prižiurėtoja, graudžiai verkdama jog su geraja Ryta turi persiskirt.

Visame dvare apie tokį netikėtą Rytos prasišalinimą daugiau niekas nežinojo kaip tik kunigaikštienė ir ta tarnaitė. Visas miestas apsiverktų, subėgtų visi vargšai raudodami prie jos kad dar kartą ją pamačius....

Ir Ryta iškeliavo.

Nuo šios dienos vargšai daugiau nesulaukė Rytos, tos "Vargšų Karalienės", pas juos su valgiais atvažiuojant.

Kunigaikštienė džiaugėsi ir galvojo kokią išrasti priežastį pasakyti vyrui Rytos mirties.

Taira sugryžta į pilį.

Laivas kuriame atvyko Taira į kitą karalystę, greitai gryžti negalėjo, ir ilgai prisiėjo laukti tinkamo vėjo; bet pasitaikė ir tinkamas vėjas del kelionės atgal. Prekės buvo senai sukrautos, o tuoj tapo užtempti žėgliai, ir laivas pasileido į kelionę.

Pirkliai kunigaikštį Tairą apsiėmė atvežt į artimiausį miestą pajuryje, iš kur galėtų greičiausia pargryžti į sostinę, kur jisai sakė pirkliams turįs reikalą, nes vis pirkliai nežinojo kas jis buvo.

Kelionė buvo netrumpa—ėmė virš trijų savaičių laiko kolei jie pasiekė reikalingą uostą. Iš šio uosto Taira jau negalėjo daugiau vandenais keliauti, nors jura tęsėsi dar toli į šiaurę; jam reikėjo keliauti tiesiai į rytus. Jis uoste surado reikalingus kelionei arklius ir su kitais pirkliais ir keliauninkais pasiekė sostamiestį, kur visi išsiskirstė kas sau. Kunigaikštis pribuvo į pilį. Visame dvare pasklido žinia ir džiaugsmas del kunigaikščio sugryžimo, o tuoj žinia perėjo per visą šalį.

Žinia pasiekė ir pajurio miestą, iš kur Taira iš laivo išlipęs iškeliavo, o paskiau dagirdęs laivo kapitonas ir kiti žmonės persigandę vienas kito klausinėjo ar kas kunigaikščiui nėra ką blogo padaręs, kad nesusilauktų nuo jo už tai bausmės....

Pirmiausia Taira užsiminė apie dailiąją Rytą, ir sužinojęs nuo kunigaikštienės Ledos kad Ryta prigėrus ir kad ten ir ten palaidota, neradęs jos gyvos nusiminė ir gailėjosi.

Kunigaikštienė jam parodė jos dailius nukirptus plaukus, užtikrindama jog Ryta mirdama taip liepė jai padaryti, palikdama jam atmintį, jeigu, sakė, jis dar yra gyvas. Taira kunigaikštienės žodžiams patikėjo.

Taira išeina į karą.

Jis po vargingo gyvenimo ir ilgų kelionių buvo jau atilsėjęs. Kaip tik šiuo tarpu pareina žinių nuo kunigaikščio Aistrio iš karo lauko kad reikalinga daugiau kareivių ir daugiau pagalbos; paliepianti visiems vyrams kiek dar likę rinktis ir vykti į mušį.

Taira patyręs apie tai, tuojau paėmė surinko pulką vyrų ir pasileido broliui į pagalbą. Aistris nieko nežinojo apie Tairo sugryžimą, ir visai nesitikėjo to kas atvyko jam kovose padėti.

(Būs daugiau)

VAKARE

Viskas nurimsta, viskas nutilsta,
Šventa ramybė žemę bučiuoja,
Medžių šakelės jau nelinguoja.
Ramiai užmigo žvėrįs, paukšteliai,
Saldžiai sapnuoja vargo žmoneliai.
Kaimas ir giria snaudžia tyloje,
Ir upės srovė nutilst' vagoje.
Klausos naktinės tylos slaptingos,
Gamtas stebuklų, tos taip gausingos.
Viskas nugremsta sapnų gilybėn,
Geria gyvija miego saldybę.
Tiktai nemiega dausų aukštybės,
Mirga slaptingai žvaigždžių daugybės.
Ir mano siela ilsėt negeidžia,
Lekia į tolį kur žvaigždės šviečia....

J. Gogelis.

'ARTOJAS'

KOVO MĖN. NUMERYJE

Talpina daugybę Liaudies Dainų, kurių gauta į 600, paskutiniame Liaudies Dainų Konteste. Visos yra gražios ir malonios, visos jusų pažįstamos ir žinomos, mokamos ir girdėtos.

"ARTOJAS"

Tiktai $1 metams. Lietuvon $1.25.

3352 Superior Ave. Cleveland, Ohio

JUOKIS

ir Svietas Juoksis sykiu su Tavimi

PAVASARĖLIS

Saulė motinėlė
Žemę pabučiavo,
Ant dangaus mėlynės
Giedra subangavo.

Linksmas vyturėlis
Sveikina laukelį,
Vanduo skubėdamas
Pripildo upelį.

Sveikina šilelį
Aibės paukštužėlių,
Dygsta žolužėlė
Ant lygių laukelių.

Artojėlis taiso
Jau žagrę plieninę,
Nes ir jį vilioja
Saulelė auksinė.

Pumpurai medelių
Sprogra pamažėliu,
Pavasario oras
Pilnas gražumėlio.

Nuo pietų vėjelis
Švelnutis bučiuoja,
Žalios-lanksčios šakos
Medelių linguoja.

O jaunos mergelės
Daineles dainuoja,
Po rutų darželius
Trusiasi, darbuojas.

Viskas kas tik gyva
Sukruto, sujudo,
Visakas gamtoje
Iš miego atbudo!

Gerkanis **J. Gogelis.**

Nuo Juokų Red.: Ot štai ir stebuklai! Dar tik pereitame num. paskelbėme Pavasario Eilių Kontestą, ir šiame num. jas jau turime — ir jums išrodytų kad gerb. Gogelis prisiuntė jas taip greitai iš Lietuvos.

Bet nenusiminkit, kurie pasirengę konteste dalyvauti, nes šios eilės viena, pateko į šį numerį dabar delto kad mes norėjome ką nors skaitytojams duoti apie pavasarį, o antrą, jos rašytos jau pereitą žiemą, ir jau keletas savaičių kaip pas mus guli, delto jos negali laimėti kontesto nors ir geriausios jums išrodytų. Kontestą mes paskelbėme kad poetai galėtų parašyti eiles pačiame pavasaryje, o ne žiemos laiku, ir jas naudosime paskirtu kontesto pabaigos laiku.

Šios eilės ir todel dar negali gauti dovanos kadangi reikėjo dikčiai taisyti.

Gerb. Gogelis pradėjo jas rašydamas po šešis skiemenis į eilutę, o paskui vietomis dėjo penkis ir šešis, penkis ir penkis, ir tt., kas sugadina eiles ir jos pasidaro netinkamos.

Patartina gerb. Gogeliui prisilaikyt visose savo eilėse lygaus skaičiaus skiemenų kožnoj eilutėj, arba kas antroj, ar kas kelintoj, bet kad kožno sekančio punktelio eilučių skiemenų skaičius atsakytų pirmo punktelio skaičiui.

Jeigu pradedi:
Sau-lė mo-ti-nė-lė (6)
Že-mę pa-bu-čia-vo, (6)
Ant dan-gaus mė-ly-nės (6)
Gied-ra su-ban-ga-vo. (6)
tai negali baigti:
Vi-sa gy-vi-ja (5)
Su-kru-to, su-ju-do (6)
Vis-kas gam-to-je (5)
Iš mie-go at-bu-do! (6)

Jeigu eilės butų pradėta su 5—6, 5—6, tai taip turi eiti ištisai visas. O kaip kur buna suspausta net keli skiemenįs perdaug.

Prie Pavasario Eilių Kontesto rengkites visi ir visos, nes nepaisant neperdidelės dovanos, žiurėkit kiek garbės bus jums už jusų eiles.

Rašykit tvarkiai ir aiškiai; mintį praveskit iki galo nuo ko pradėjot. Kaip tik turėsit parašę, siųskit.

Vienas Sandarietis į kelis metus paaukavo $2 Garmaus bylai, ir "Sandara" jį išgarbino kaipo didvyrį.

Kurie aukojat dešimtinėmis ir nuolatos, jųs turit taip daryti, ir jusų vardų "Sandara" visai nepamini.

Tennessee valstija perleido įstatymą draudžiantį valdiškose mokyklose mokyti evoliucijos, kas dar aiškiau parodo jog žmonės išsivystė iš bezdžionės.

P. Petkauskas sako: Ne žodžių bet minčių stokuoja žmogui pastoti poetu.

Kalbant apie biblistus, reikia pasakyti kad milijonai žmonių dabar gyvenančių yra mirę, tik jie to nežino.

Jeigu negali pats suvaldyti save, turi mokėti kitam už tavęs suvaldymą.

Iki vaikui sueina dešimts metų amžiaus jau jis žino viską ką taip labai stengiamės nuo jo slėpti.

Kažin kas Lietuvoje dėtųsi jeigu jie galėtų gauti visus pinigus kiek tik jie iš musų nori gauti? — Pagalvojo sau Tadas Staknys per gerb. Makauskio prakalbas.

Dar mes niekad negirdėjom nei vieną verkiant kad jam nesmagu, liudna ir kad daug jis nustoja nesuprasdamas muzikos, negalėdamas ja gerėtis taip kaip gerėjasi tie kurie supranta.

Negirdėjome nei vieną nusiskundžiant apie kitus dalykus kuriais kiti gerėjasi delto kad juos supranta. Ir gamta gerai padarė taip sutvarkydama kad ko kas nežino jam ir nesvarbu.

ŠEIMININKĖMS KELRODIS

Rašo ISABELLE KAY

Lietuvė šeimininkė Amerikoje visados trokšta gauti patarimų pagerinimui jos žinojimo atlikinėjant pareigas kaipo šeimininkė ir motina. Šitose skiltyse kas savaitę tilps straipsniai kurie bus indomųs kožnai Lietuvei šeimininkei.

RODYKLĖ No. 49

Virimo Receptas

Jeigu paklaustumet manęs ką aš skaitau tipiškiausiu receptu Amerikos virtuvėj, aš atsakyčiau, "Pajus". Tėmykit priekandų užsakymus bile valgykloj ir patėmysit kad trįs iš kožnų penkių yra del pajaus. Geras pajus yra smagumo šaltinis kožnam. Jo žemutinė pluta neturi buti tandi, jo pripildymas turi buti iš tikrų sudėtinių. Viršutinė pluta geltonai ruda, o kraštai lygiai aptaisyti. Patirsit kad kiaušinių pajus gerai padarytas bus vienas iš geriausių pajų jusų šeimynai, kadangi jis yra skirtingesnis nuo kitų.

CUSTARD (KIAUŠINIŲ) PAJUS

¾ puoduko evaporated pieno
1¼ puoduko vandens
3 kiaušiniai
4½ šaukštų cukraus
¼ šaukštuko druskos
keletas lašų nutmego sulčių
Tarkuoto nutmego
Tešla

Ištiesk gilią pajų lėkštę su tešla. Suplak kiaušinius, druską, cukrų ir nutmego skystimą, paskui į tą supilk pieną ir vandenį. Sumaišyk gerai, šupilk į išklotą lėkštę, užtarkuok ant viršaus nutmegą. Kepk karštame pečiuje kad aptandėtų viršus, po to karštį apmažink, nes pienas su kiaušiniais turi buti kepama lėtai.

Virtuvės Patarimai

Alyvų aliejų nereik laikyt ant ledo. Užšalęs aliejus negalima naudoti salotų apdarymui.

Sidabriniai šaukštai ir peiliai kurie naudojama kasdien gali buti išlaikomi gražus pamerkiant į stiprų borakso vandenį per keletą valandų, sykį savaitėje.

Labai geras dalykas yra numažgoti orandžius ir lemonus pirm naudojimo jų. Tas užtikrins jų švarumą.

Jeigu zupė esti persuri, įpjaustyk kelis bryžius žalių bulvių ir užvirink. Išimk bulves po to kaip zupė pavirs keletą minutų.

Naminiai Pasigelbėjimai

Nušveitimui gintaro karolių, trink juos su supuvusiu akmeniu ir aliejum padažius minkštan flanelin. Paskui su sausa ranka aptrink juos sausu supuvusiu akmeniu (dulkėm).

Šmotelis žvyruotos popieros padažytos ammonijoj, yra geras valytojas plieno karolių. Nužibink su baltimu (kreidos dulkėmis) ant šmoto šilko materijos.

Francuziška kreida arba magnezijos miltai yra gerai valymui sidabro kaspino arba mezginių kurie susitepa. Alkoholis, sušildytas su karštu vandeniu taipgi geras tam tikslui.

Nuėmimui smalos plėtmų nuo vatinių audimų, uždeng sutepta vieta taukais. Leisk taip pabuti keletą valandų pirm mazgojimo.

Grožės Patarimai

Pučkai arba juodgalviai retai randasi sausoj odoj. Oda kuri perdaug taukuota sutraukia nešvarumus. Todel tai aliejuota oda visada turi pučkų ir juodgalvių. Geriausias budas to išvengimui reikia visiško švarumo Jeigu jusų oda taukuota, nebijokit mazgot ją pertankiai. Jeigu gerokai aliejuota, dusyk į dieną su muilu ir vandeniu mazgojimas nėra perdaug. Jeigu labai aliejuota, keturis ar penkis sykius į dieną nebus bloga numazgojus; tas tiktai užlaikys odą švariai. Pauderis nepakenks odai, jeigu tik ji dėsi po gerai numazgojimo. Masažas, jeigu daroma neperdaug, yra gerai aliejuotai odai, nes juomi išvaloma oda.

Ypatiška Sveikata

Žmogaus kunas yra darbo mašina, kuriai maistas yra kuras. Maistas, kuris susideda iš proteinų, riebalų ir karbohydratų, suteikia kunui energija. Energija lengvai pereina į karštį, ir ta forma jau galutinai išmatuota. Energijos miera yra šilumos vienutė arba kalorija. Vienos kalorijos karščio reikia pakėlimui vieno kilogramo (2.21 svaro) vandens vieną laipsnį Centigrado arba vieną svara vandens keturis laipsnius Fahrenheito. Matuojant maisto paėmimą kaloriją skaičiumi galit nuspręsti ar vaikas gauna tinkamą kiekį maisto į dieną.

MES REKOMENDUOJAME SEKANČIUS PRODUKTUS:

Mes rekomenduojam Borden's Evaporated Pieną kadangi jis yra patogiausias, tyras ir ekonomiškiausis iš visų pieno formų. Kepimui ir virimui lygus tyram pienui. Del kavos nėraa jam lygaus. Jeikalauk jo.

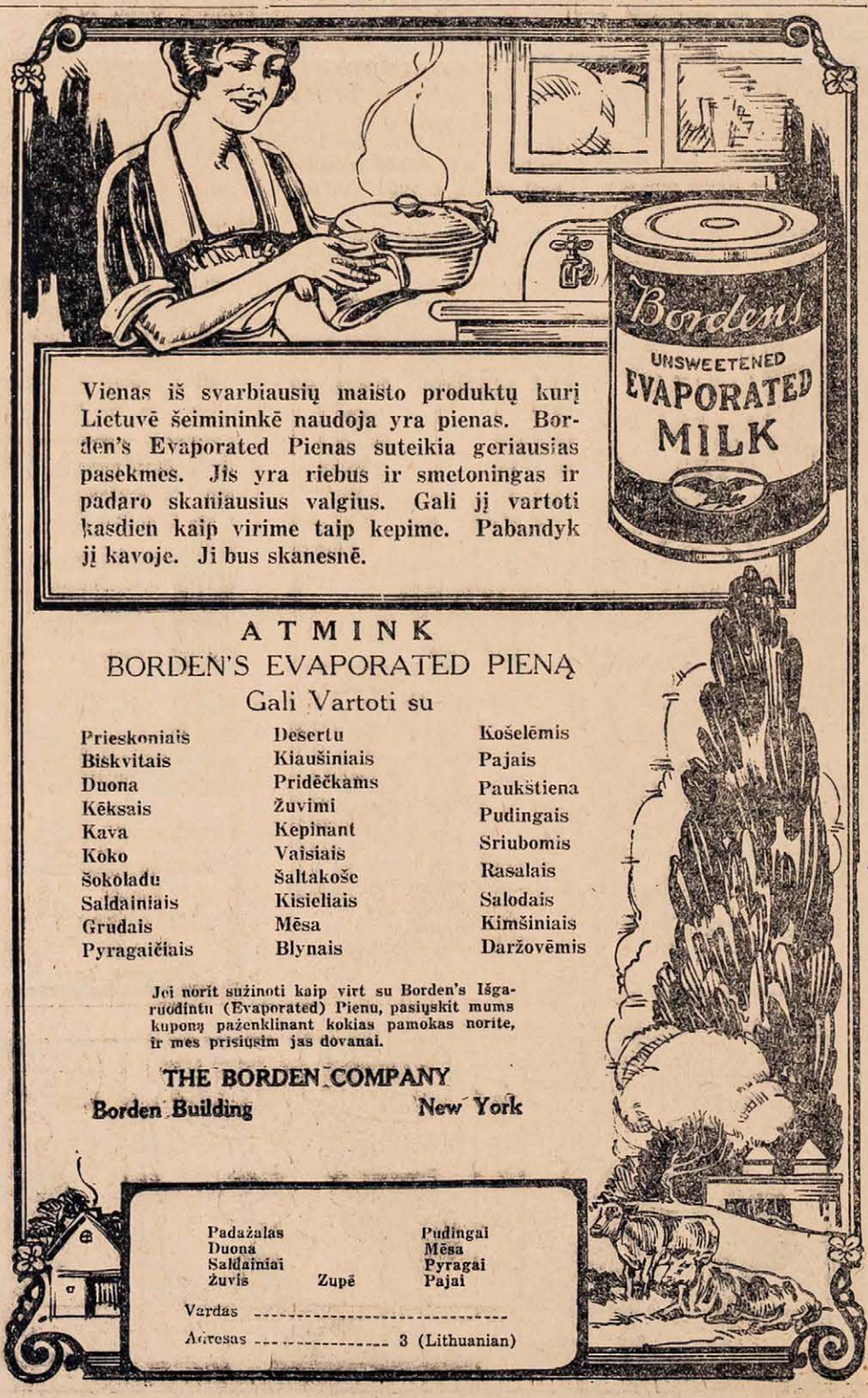

Vienas iš svarbiausių maisto produktų kurį Lietuvė šeimininkė naudoja yra pienas. Borden's Evaporated Pienas suteikia geriausias pasekmes. Jis yra riebus ir smetoningas ir padaro skaniausius valgius. Gali jį vartoti kasdien kaip virime taip kepime. Pabandyk jį kavoje. Ji bus skanesnė.

A T M I N K

BORDEN'S EVAPORATED PIENĄ

Gali Vartoti su

Prieskoniais	Desertu	Košelėmis
Biskvitais	Kiaušiniais	Pajais
Duona	Pridėčkams	Paukštiena
Kėksais	Žuvimi	Pudingais
Kava	Kepinant	Sriubomis
Koko	Vaisiais	Rasalais
Šokoladu	Šaltakoše	Salodais
Saldainiais	Kisieliais	Kimšiniais
Grudais	Mėsa	Daržovėmis
Pyragaičiais	Blynais	

Jei norit sužinoti kaip virt su Borden's Išgaruodintu (Evaporated) Pienu, pasiųskit mums kuponą paženklinant kokias pamokas norite, ir mes prisiųsim jas dovanai.

THE BORDEN COMPANY

Borden Building New York

Padažalas Pudingai
Duona Mėsa
Saldainiai Pyragai
Žuvis Zupė Pajai

Vardas _____

Adresas _____ 3 (Lithuanian)

The Younger Set

Lithuania During the Great War

With the German military occupation of Lithuania it became necessary to give the country a new organization, the old one having disappeared with the retreating Russian armies. The new administration was formed by Marshal Hindenburg in August 1915; its headquarters were at Tilžė (Tilsit), and it embraced a portion of the Kaunas and Suvalkai governments. At the head of this administration was placed Prince Isenburg. After the conquest of new parts of Lithuania by the Germans, the military government transferred its seat to Kaunas in April 1916, and there assumed the name of the Vilnius-Suvalkai Military Administration. The limits of this administration were again extended by a decree of Marshal Leopold of Bavaria, who, as Governor-General of the East, in April 1917 removed his headquarters to Vilnius. This enlarged jurisdiction was styled the Military Administration of Lithuania. It formed merely part of an administration which extended from the Gulf of Riga to the line Brest-Litovsk—Warsaw comprising a territory of 210,000 square kilomteres known as Ober-Ost. The authorities assigned to Lithuania constituted a central and district administration.

The central administration was devided into a central department, a department of justice, an economic department, a forestry department, and a department of commerce and raw-materials. Each of these departments dealt with matters that could not be entrusted to the district administrations. The central administration had at its disposal the military gendarmerie, which had groups at Vilnius, Kaunas, Panevyžis and Šiauliai. In addition, under the central administration, functioned an Imperial Commissary of the Committee of Was Indemnities. In all, the personnel of this administration numbered 4,000 soldiers, without counting some twenty commissariat companies and several engineering units.

To the central administration were subordinated two urban districts and 32 rural districts, with an area varying from 1,500 to 4,000 square kilometres. These districts were administered by captains, with the assistance of other officials, i. e. steward, justice of the peace, a district doctor, commissariat officers, a military detachment and a company of military gendarmerie.

The districts were divided into sub-districts administered by prefects, who were usually officers of commissariat. They were helped by a staff and a detachment of covering throops.

The Central Forestry Department had devided the country into seventeen military inspectorates, the superintendence of each of which was assumed by a Chief Inspector of Forests. For inspection of schools the country was divided into eight districts, at the head of each of which was an inspector.

The Department of Justice of Vilnius had three district tribunals in the country (Vilnius, Kaunas and Suvalkai). To the Kaunas tribunal were subordinated 12 peace circuits; the Vilnius and Suvalkai tribunals each had seven of these.

Upon the military authorities of Vilnius devolved the administration of the country. While the Eastern front existed, a purely military administration was necessary for the security of military transport and the rear of the army fighting against Russians. Much also was done to ensure the proper sanitation and health of the throops; very little similar solicitude was exhibited on behalf of the civilian population.

—o—

P. Akšis says most of us spend our lives wearing out our clothes.

OFFICE CAT

TRADE MARK REG.

By Junius

IS THIS A SOCIAL ERROR?

Down in Texas recently a host inquired his guest, while at dinner, whether he would have some corn. The guest passed his glass instead of his plate.

—o—

Omar Khayyam was taking a trot across the desert when his beast stalled on him. 'Well', sighed Omar, 'here's where I walk a mile for a Camel.'

—o—

Women's skirts are three inches shorter, says a fashion ukase from Paris. It seems to be about time for the bow-legged sisters to be forming a bloc.

—o—

One of the best things about the West is, says J. V. Mitchell, that there is plenty of parking space.

—o—

TRIMMING

I went out shopping with my wife,
To get her some stuff for a hat.
But, ere our tour was ended,
The dear purchased much more than that.

All of my money soon vanished,
Although I had taken a lot.
I went with my wife for some trimmings,
And, believe me, that's just what I got.

—o—

"Some day you can go from Crimson Gulch to Chicago in an airship."

"Will it be safe?" asked Cactus Joe.

"Perfectly safe".

"It may be safe in the ship, but not in Chicago."

—o—

The only thing worse being in a rut, says Peter Zdanis, is being on no road at all.

—o—

"That's the cat's whiskers", said the man as he took a hair out of his glass of milk.

—o—

"What would a woman be without her clothes?" asks a well known writer.

Well it looks as though we are soon going to find out.

—o—

Old-fashioned boy: "Gee! A whole quarter!"

Modern boy: "What? Only a dollar?"

—o—

If a man is a good man its because he wants to be. If a woman is good—who knows?

—o—

"Genius goes for years unrecognized, but the easy mark is soon spotted."

—o—

"More power to you", said the executioner as he threw the switch.

—o—

The little girl was telling mother
All her little woes;
"Mother, what did moths devour
Ere Adam'n Eve wore clothes?"

—o—

Somebody has been looking at gasoline prices with a lighted match.

Maude: "Why, I wouldn't marry you if you were the only man in the world."

Claude: "No, I daresay not. You'd be in my harem."

UNCLE WIGGILY'S TRICKS

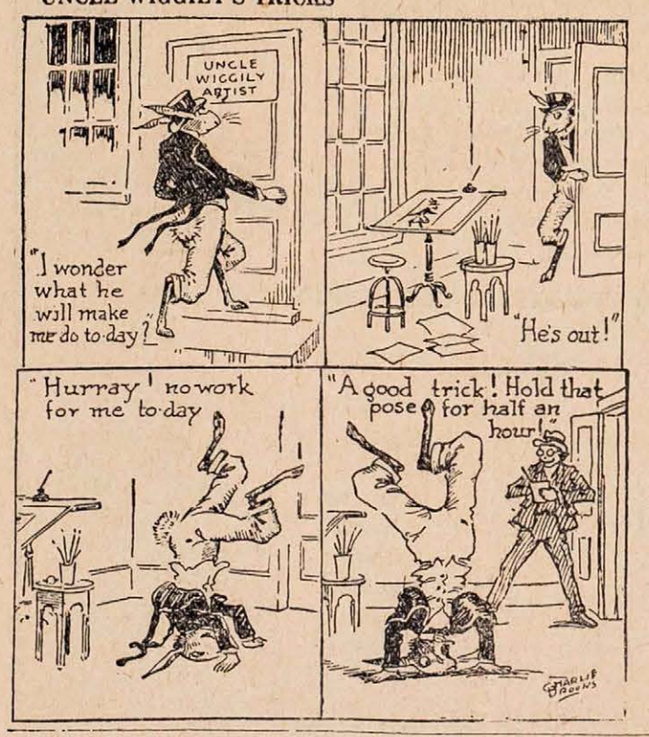

PINIGAI są, Platina, Sidabrą, Deimantus, magneto galus, dirbtus dantis, auskarus, ar bile brangmenas. Siuskit šiandien. Pinigus gausit kuogreičiausia. Hoke S.& R. Co., Otsego, Mich.

Niekas neali buti palyginama, kaip ištrynimas su geruoju, senuoju
Pain-Expelleriu
Kai tik pastebit apsireiškimą šalčio, tuojaus naudokit šį garsų naminį pagelbininką, kad išvengus tolimesnių komplikacijų.
35c ir 70c vaistinėse. Tėmykit, kad butų Inkaro vaizbaženklis ant pakelio.
F. AD. RICHTER & CO.
Berry & South 5th Sts.,
Brooklyn, N. Y.

Sanitariškos Lietaus MAUDYNĖS 25c.
921 St. Clair, arti E. 9th St.

THE A. B.
Savings & Loan Co.
3354 SUPERIOR AVE.
$1472.90
Yra tai Pasekmė Pasidėjimo po $5 savaitėje per Penkis Metus ant 5% į
The A B SAVINGS & LOAN CO.
★
5%

!
pražuvęs
Daugelis pirmuju ispudžiu dažnai esti sugadinama kokiu nors mažu iš pažiuros daiktu.
TAI yra piuku jeigu gali taip padaryt, jog kitiem patiktum. O vienok, dažnai koks mažas dalikas gali neleisti jums eiti pirmin.
Pavyzdžiui, jeigu žmogaus dantis yra nešvarus, tai jus noroms ar nenoroms turėsite ta kaipo užmetima tam žmogui. O tuo tarpu gal-but toks pat užmetimas yra daromas ir jums.
Listerine, dantu tepalas, valo dantis nauju budu. Musu chemikai pagalios surado sustata kurs ištikro šveičia nedraskydamas dantu emalės — tas sunkus uždavinis pagalios tapo ištirtas.
Didelė tuba Listerine dantu tepalo kainuoja tik 25 centai; gausite per savo aptiekoriu. **Lambert Pharmacal Co., Saint Louis, U. S. A.**

Kaip Zmogus Sprendžiama
MES sprendžiam žmogų iš draugų su kokiais jis susideda, priežodis sako.
Bandykit draugauti su taupymų banku. Pamatysit jog draugaujat su tukstančiais kitų progresivių žmonių, pasiryžusių susutaupyti biskelį iš to ką šiandien turi perdaug del rytojaus reikalų arba rytojaus progų.
Tai yra gera kompanija kurioje verta buti.
Incorporated 1849
Society for Savings
in the City of Cleveland
PUBLIC SQUARE
"PATYRIMAS UŽLAIKO BRANGIĄ MOKYKLĄ"

For BILIOUSNESS
Imk BEECHAM'S PILLS nuo vidurių ir kepenų ligų. Geras odai. Liuosuoja gerai vidurius. Neturi savyje Calomelio Pirkit vaistinėse 25c ir 50c dėžutės
BEECHAM'S PILLS

Easy to take **KELLOGG'S TASTELESS CASTOR OIL**
Visai tyras castor oil medikaliam naudojimui. Stiprumas ir grynumas nepakeista. Be soknio ir kvapo. Supiltas į bankas ir labelinotas Laboratorijoje. Parsiduoda visose vaistinėse.

ANTANAS BARTKUS

Artistas Lietuvis Fotografas. Pranešu Clevelando Lietuvių visuomenei jog šiuomi tarpu žymiai numažinau kainas už įvairias fotografijas, todel ateikit nusitraukti—pasinaudokit šia proga. Musų padidintoj studijoj fotografijų traukimas yra labai patogu ir didelėms grupėms, draugijoms ir teatrų lošėjams.
1197 East 79th Street

Neleiskite Pleiskanoms Sugadinti Jusų Gražumą

Atsargiai prižiurimi nagai, sveika veido išžiura ar naujausios mados aprėdalai nebus patėmyti, jeigu plaukai bus pilni pleiskanų. Nedaleiskite, kad tie įkyrus balti parazitai gadintų jusų gražumą. Naudokite
Ruffles
kas vakaras per dešimt dienų ir pleiskanos tuojaus išnyks. Po to retkarčiais naudojant apsisaugosite nuo jų. Ruffles parduoda jusų vaistininkas po 65c bonką arba 75c tiesiog iš laboratorijos.
F. AD. RICHTER & CO
Berry & South 5th Sts,
Brooklyn, N. Y.

National Cash Registers
Nauji ir Vartoti — Visokių mierj — Parsiduoda Mažais Inmokėjimais. — Prospect 2650 — 1314 Huron Road.

LISTERINE THROAT TABLETS
Antiseptiškos
Prašalina ir Paliuosuoja Užkimimą Gerklės Skaudėjimą Kosulius
Made by Lambert Pharmacal Co., Saint Louis, U. S. A.

awfully good **KRAFT CHEESE**

Relieve Coughs, Colds, Headache, Rheumatism and All Aches and Pains with
MUSTEROLE WILL NOT BLISTER
All druggists—35c and 65c jars and tubes. Children's Musterole (milder form) 35c.
Better than a Mustard Plaster

DR. HUMPHREYS' "24" TONIC TABLETS BUILD YOU UP

DR. SMEDLEY, SPECIALISTAS
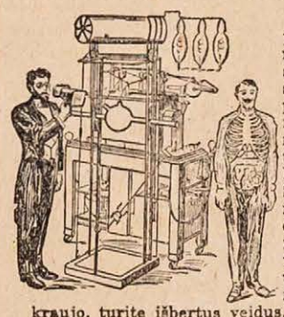
Eikite pas tikrą Specialistą, o ne prie kokių neišlavintų daktarų. Tikras Specialistas arba profesorius nesiklausinės kokia liga sergi ir kur skauda. Jisai pats tą jums pasakys, po išegzaminavimo. Daugybė daktarų užtai negalėjo jus pagydyt kad jie neturėjo užtektinai apsipažinimo ir patyrimo bei neišrado jusų tikros ligos. Mano aparatas Radio-Scope-Raggi-X-Spindulių Roentgeno ir pilnas Bakteriologiškas egzaminavimas kraujo atidengs man tikrą jusų ligos priežastį ir jeigu aš paimsiu jus gydyt, jums tuoj sugryž senoji jusų sveikata ir tvirtybė. Jeigu turite nusilpnėjusius nervus ir kenčiate nuo užnuodijimo kraujo, turite išbertus veidus, pučkus ant viso kuno ir burnos, žaizdas užsisenėjusias kojose — negaišinkit ilgiau laiko ir neaikvokit pinigo, tuojau ateikit pas mane, o aš po ištyrinėjimo tikrai pasakysiu ar jusu liga yra jau neišgydoma, ir tą padarysiu sąžiningai. Greitas ir pasekmingas pagelbėjimas reikalinga jums visiems.
DR. SMEDLEY, SPECIALISTAS
10406 Euclid Av. Kampas E. 105th St. Cleveland
ANTROS GRINDYS, KAMBARIS 4.
Ofisc valandos: Nuo 10 ryte iki 4 — nuo 6 iki 8 vakare.
Nedėldieniais nuo 10 iki 1.

Valet AutoStrop Razor —*Sharpens Itself*
Saugus Skustuvas kurs pats Išaštrina Savo Ašmenis
PILNA SUDĖTIS $1.00 ir $5.00
Parsiduoda kur Parsiduoda Skustuvai

Prospect 2420 Central 1766
THE F. W. ZIMMERMAN CO.
Generališki perkraustytojai, vinduotojai ir statytojai bankinių šėpų ir mašinerijų. Rakandus pakuojam, išleidžiam ir sukraunam.
3400 St. Clair Avenue Cleveland, Ohio.

USE **MURINE**
Teka, jei skauda, naudokit Murine tankiai. Atgaivina, ramina. Geras Vaikam ir Suaugusiem Parsiduoda visose vaistinėse.
Rašyk knygelės iš Murine Eye Remedy Co., 9 East Ohio St., Chicago
Naktimis ir Rytmečiais
Sveikas Akis Jei jos Pavargą, Turėk Tyras, arba Prisinešę

Mr. I. Knowitt — Anyway, he knew where his coal was

By Thornton Fisher

INTERNATIONAL CARTOON CO., N.Y.

PO LIETUVĄ

PASIDAIRIUS

Veda LEONAS ŽURAUSKAS

Lietuvių-Latvių Kongresas bus Birželyje

Kaunas. — Kovo 29 d. universitete įvyko Lietuvių-Latvių Vienybės Draugijos valdybos šauktas politniių partijų, miesto savivaldybės ir visuomenės organizacijų atstovų pasitarimas del šaukimo Lietuvių-Latvių kongreso. Susirinkusieji vienu balsu nutarė tokį kongresą šaukti. Laikas tiksliai nenustatyta, bet maždaug tarp 22—31 d. birželio. Kongreso programas tuo tarpu smulkiau nesvarstyta. Tas dalykas pavesta Lietuvių-Latvių Vienybės Draugijos valdybai. Ji kreipsis į atatinkamas įstaigas ir organizacijas prašydama paruošti referatų. Iki gegužės 1 d. tos įstaigos turės pranešti ką jos sutinka paruošti, o iki birželio 1 d. pristatyti referatus arba jų tezes.

▼▼▼

Trukšmas Bažnyčioje

Šančių klebono Kun. Narbuto rupesniu Šančių bažnyčion penktadienių vakarais įvesta iškilmingos pamaldos su Lenkiškais giedojimais ir pamokslu. Lenkų Šančiuose sulyg rinkimų į savivaldybes daviniais yra nedaug. Todel ir bažnyčion susirenka daugiau Lietuvių. Lenkai čia, kaip ir daugiur, stengiasi abžnyčią naudoti saviems tikslams.

Kovo 20 d. prasidėjus pamaldoms, Lietuviai savaip garbino Dievą. Įniršę Lenkininkai ėmė Lietuvius pravardžiuoti pagonimis. Iš to kilo trukšmas. Po kiek laiko klebonas uždaręs monstranciją paskelbė: "Pamaldų nebus, eikite namon ir laukite Dievo bausmės."

Atvykus policija išsklaidė žmones. Keletą trukšmadarių nusivedė nuovadon.

▼▼▼

Sušaudyta Plėšikas

Karo lauko teismo sprendimu kovo 24 d. sušaudyta Vladas Lipnickas, kilęs iš Aukš. Panemunės, už tai kad 1) 1924 m. gruodžio 23 d. drauge su kitais plėšikais Šančiuose šaudė į policininką ir susišaudymo metu buvo užmušta pil. Vaitkunas; 2) 1925 m. sausio 31 d. dalyvavo Aleksote klebono Kun. Valaičio apiplėšime, ir 3) vasario 18 d. Kaune, senajam mieste, dalyvavo plėšikų gaujoje kuri nukovė policininką Stuką.

▼▼▼

Juozas Babravičius Kaune. Žinomas musų dainininkas Juozas Babravičius, pragarsėjęs Europoj ir Amerikoj, kovo 5 d., atvyko į Kauną, o 19 d. suruošė koncertą, kuris pasisekė labai gerai. Vėliau žada dalyvauti musų operoj.

▼▼▼

Praeitais metais pagaminta 729,243,344 klg. takabo. Akcizo mokestis už tabaką siekia 10,116,652 litų ir 72c.

Papirosų gilzų gamyba tuo pat laiku siekė 33,100 št., akcizo mokestis už gilzas siekia 26,480 litų.

▼▼▼

Vokiečiai Siulę Klaipėdą ir Lietuvą Lenkams

Kaunas. — Musų spaudoj jau buvo minėta kad pakėlus Vokietijai derybose su Anglija ir Francuzija del saugumo sutarties sudarymo savo sienų su Lenkija peržiurėjimo klausimą, per Rygos spaudą buvo paleista gandas kad kai kurie Vokiečiai pasiulę Lenkijai mainais už Dancigą ir Lenkų karidorį Lietuvą su Klaipėdos kraštu. Tą gandą dideliu pamėgimu pakartojo visa Lenkų spauda; kai kurie jų Laikraščiai parašė del to gando ištisus straipsnius, kuriuose iškoliojo Vokietiją del tokio "pasiulymo", aiškiai padarydami išvadų kad toks "pasiulymas" esąs tik politinė gudrybė kuria Vokiečiai nori prigauti Lenkus, nes sutikus Lenkams priimti "pasiulymą" Vokiečiai karidorį gautų, o Lenkai Lietuvą su Klaipėda gali nei nepamatyti, kaip savo ausų, nes vienas dalykas esąs Vokiečiams lengvai Lietuvą pažadėti, o visai kitas dalykas esąs ją Lenkam paimti. Mat, jie atsimena kaip lengvai tas jiems vyko 1919, 1920, 1921, 1922 ir 1923 metais!.... Taigi, tas tariamas Vokiečių pasiulymas Lenkams nelabai patikęs....

Tačiau, ar tokis pasiulymas visai neturi jokio pagrindo? Dabar atrodo dar neturi, bet nėra jokių laidų kad nepertolimoje ateityje gali turėti....

Europa blaškosi.... Jos rytų pusėj padėtis visą laiką neaiški ir netvirta. Dabartinės Lenkijos, Vokietijos, Rusijos ir musų sienos laikoma nenaturalėmis ir negalinčiomis tokioje padėtyje ilgai patverti. Tik kas pirmas padegs sienų gaisrą, sunku tuo tarpu pasakyti.

Dar tolimesnės šiam šonui Santarvės valstybės, atrodo, nori buti to gaisro padegėjomis savo nevykusiais saugumo sutarčių planais. Bet jau daug jų mėginimų nuėjo vėjais, gali ir šitas jų mėginimas tuo pat pasibaigti.

Tačiau ką reiškia kuriems nors didiesiems Europos imperialistams pradėt prekiaut svetimu kailiu, arba tyčiomis pastumėti savo kaimynus į naujus kivirčius, kad jie nusisuktų sau sprandą ir liktų jiems nebepavojingi?

Ir del to tai kas šiandien dar yra menkos vertės gandas rytoj gali virsti tikrenybe.... Nes Lenkai visuomet yra pasiruošę į visokias avanturas — tai jų antra prigimtis, tai jų gyvavimo esencija....

Tuomet kas.

Musų kaimynai subrustų, nes ne vistiek jiems butų kas ir kaip Lietuvą valdo?.... Bet gelbėtis tikrai tai tik mes patįs galime.... Ir ne armijų gausumai patikrins ateityj laimę, bet visos tautos atsparumas, jos organizuotumas, jos valia ir pasiryžimas gintis....

O tas jau mums diktuote diktuoja kas mums šiandien reikia daryti, kokiu budu reikia ruoštis pasitikti rytojų ir kas yra musų išganymas nuo siaubiančių ateityje aplink mus audrų. ("Tr.")

Babies Love It

Nuo visų skirvio ir vidurių negerovių ir skausmų delei dantų augimo, nėra nieko geresnio kaip saugus Kudikių ir Vaikų Liuosuotojas.

MRS. WINSLOW'S SYRUP

„Tamstos vaistai yra kaip tik tokie kaip jus sakot yra ir verti daug daugiau negu jus prašot".

James Pearson,
Box 192. Drummond, Wis.

PE-RU-NA

Pagelbejo umiose negerovese kasdiena daugiaus kaip per Penkiasdešimts metu.

Gydo kosuli, šalti, katara, viduriu ir žarnu pagedima ir kitoniškus katarinius stovius.

Parsiduoda visur Tabletuose ir kaip skystimas

Iš Liet. Ukininkų Sąjungos Suvažiavimo

A. Kranauskas.

II.

Lietuvos šalis ukininkų apgyventa ir nėra tinkanti geriau niekam kaip tik ukininkauti; del išdirbysčių, fabrikų nėra kuro. Kuras tai ratas kuris suka visas išdirbystes. Prekybai nėra įtaisytų uostų. Bet ukis tai mums prieinamiausis, mes ant ukių gimę ir užaugę, ir mes ją lenviausia suprasime. Ukės produktai negalima sukonkuruoti, jei grudų negalima parduoti tai sušeri gyvuliams, mėsos ir mėšlo turi. Maisto produktai pakįla ar nupuola, bet jie visada turi rinką. Katra šalis turi tvirtas ukes ji niekada blogų metų nematys.

Laike didžiojo karo Lietuva vienintelė taip stebuklingai iš nieko susitvėrė; nors per kelis metus buvo atimama javai ir gyvuliai, bet sumanantis ukininkas bado nekentė jei tik jis laikėsi ant vietos. Vokietija kokia turtinga, bet badą turėjo kęsti. Belgija kulturinga, bet pasaulis turėjo ją maitinti.

Ant ukės galima gyventi trejopai: tinginiauti, skursti, bet vis šiaip taip nuo bado išsisukti. Pusė Lietuvos ukininkų taip skursta. Antraip, taip kaip Dievas prisakė: pavasarį sėti, rudenį pjauti. Trįs aštuntdaliai antroje ir tik vienas aštuntdalis gyvena moderniškai, tai yra tie kurie sulyg sumanymų ukį vykdo.

III

Prekyba tai specialis kazirninko gyvenimas, ir kaipo ukininkams nevertėtų joje gilintis. Tai yra tam tikros grupės ar pavienių reikalas. Kaipo Ukininkų Sąjungai, valdžios reikalauti iškrypimo ir spekuliantų apribavimo. Gal kas manys kad aš priklausau prie kokios prekybos bendrovės, visai ne. Bet faktiškai prirodysiu kad tas negalima. Mes tik kudikiai esam pasaulio pažangoje, argi mes galim įvykdinti to kas nėra pasaulyje? Žemdirbystė, politika ir prekyba vienai organizacijai pasekmingai sugebti tobulinti ir visus užganėdinti tai nei Vilhelmas neapsiimtų atlikti.

Kilimas, puolimas kainos, prityrimas speciališkai prekyboje, konkurencija, stoka kapitalo, kartkarčiais krizio įvykis — visa tai surišta su prekyba ir permainymu valdžios.

Mokslas daug kainuoja, bet nėra prekybos mokyklos pasaulyje. Prekybai mokykla tai tik talentas ir kišenius.

Ukininkų Sąjunga nesugebs kitaip pirkti ar parduoti kaip tik rinkos kaina.

Biznio nevarysim ir išlaidų nebus; palaikyti valdybą turėtų užtekti ką kiekvienas ukininkas moka. Jei valdyba sunaudotų visas pastangas del ukininkų gerovės ir kapitalą ukei pagerint, kas dabar sunaudojama prekybai, tai į keletą metų neliktų nei vieno ukininko nepriklausančio ton organizacijon.

IV.

Politika kaip tik sveikas budas musų ukininkams paimti į savo rankas, nes jų yra diduma, ir šalis priklauso nuo ukininkų, ir kiekvienas turėtų prisidėti prie Ukininkų Sąjungos.

Gyvenkim kad miela butų mums tas gyvenimas. Radom tiek, bet stengkimes pagerinti; nevargkim, nes vergą pats vargas vargina. Lietuvos Ukininkai! Jųs Lietuvos žiedai! Stokim į eilę, žengkim prie pagerinimo savo buvio, prie pakėlimo stropesnio upo, prie išpuošimo savo gimtinės Lietuvos ukio. Daug truso svetimšaliai padėjo iš pelkių padaryti pavyzdingus ukius, o mums Lietuviams labai lengva tas atsiekti.

Ištikro graudu žiurint į šios dienos Lietuvos ukininkus, ir tiesą turi svetimšaliai sakydami kad tai "skurdžių kraštas". Lietuviai nėra tinginiai, jie gabūs ir darbštūs, tik neįpratinti prie geresnio buvio. Taip kaip mes pripratę prie pasiutų rubų, jei pamatytume žmogų tuom pačiu audeklu apsikarsčiusį, kaip jis išrodytų? taip ir šios dienos musų ukis išrodo kulturiškiems žmonėms.

Kas sako jog reikia pinigų, arba kad negalima ukį gerai vesti, tai visai netiesa. Umu laiku reiktų pinigų, bet įsigyvendinti galim patįs, tik imant laiką, penkis, dešimts metų, ir štai kaip. Laikas tai yra auksas, ir kiek jo dykai praleidi tiek aukso nustoji. Valgio niekada nelauk, tegul valgis tavęs laukia. Darbe kokios nebutų rušies turi turėti sistemą, tvarką, nereikia risčia bėgti, bet visada krutėti. Paveidzan, jei dvi šeimininkės stovės prie pečiau, pečius greičiau neįsikurens, ir tik tiek tenuveiks. Žiemos laike niekada nešerkit gyvulių dviese; vienas šerdamas geriau supranta gyvulius ir pašarą. Antras turi užimti kokį kitą darbą. O ant ukės visada yra, jei vienas, moteris ar vaikai gali pagelbėti.

Kokia nebuvo žiema, bet leidžiant keliu vežimas vežimą veja su malkom iš miško. Ar tai čia tvarka? Koks ukininkas jei jis rugiapjutėje šieną pjauna? Atėjo Kalėdos, malkos turi buti prikirstos, mėnuo po Kalėdų, ratais ar rogėm turi buti suveztos. Malkas kapojant palik skeltų, apvalų, tiesių ir kreivų medžių ukės reikalams. Menko niekniekio, šakei koto, jei reiktų sauso nerastum visame kaime. Pastogę turi turėti, ir lietui lyjant surask sau joje darbą. Malkos turi buti sudorotos žiemą. Pavasario laikas apie sodus, tvoras, takelius, darželius trustis.

Argi ne miela kiekvienam turėti tvarką, ar ne gražų reginį matai — kada viskas tvarkoj?

Ant ukės gyvenimas tai gyvenk ir norėk, net didžiuliai vaizbininkai ant senatvės ukėse gyvenimą pabaigia. Amatninkui diena į dieną vis tas pats — ar jis prie kujo ar prie plunksnos. Vaizbininkui pinigai uždirbti ar prarasti, bet ukininkui tai vienas žaislas nepasibaigia, kitas prasidėjo. Taip apskritus metus, ir visas jo gyvenimas garbingai užsibaigia.

Ukę mylėkim, ukę žiurėkim, išpuošti ją už garbę turėkim.

Žvirblių kaimo,
Ramygalos p.
Kovo 7, 1925.

GYDUOLEMIS AR PILSOMIS?

Kada jusų pečius nedega kaip reikia jųs pirmiausia išvalot viska nuo kamino iki pelenų vietai, ir pasekmė yra kad pečius vėl dega gerai.

Tas galima sulygint su žmogaus sudėjimu, kada jųs turit kokį nesmagumo jausmą visame sudėjime tas reiškia kad jusų sistema reikalauja gero išvalymo, ir pasekmė yra ta pati kaip su pečium.

Pripažinta yra kad daugelis žmogaus ligų paeina nuo užverstų žarnų ir daug kitu dalykų sudėjimo, ką imtų labai daug rašto išaiškint.

Musų šios dienos jaunuomenė iš dalies per vartojimą nuodingos "Munšainės" užnuodija savo sudėjimą ir to pasekmėj šių dienų žmonės yra daugiau ir daugiau kankinami skilvio nesmagumų kurie vėliau priveda į baisios ligos kelią ir pačiu laiku sutrumpina gyvenimą.

Jeigu jusų nesmagumas yra skilvio nemalimas kaip reikia, skausmai galvoje, peršalimas, ramatiški gėlimai paeinanti nuo šalčio, pailsintas dieglys skilvyje ir žemutinėj žarnoj, prastas noras valgyt, nevalus kraujas, dedervinės, odos išbėrimas, ptomaine užnuodijimas, kepenų ir inkstų nesmagumas, ir tt.

Pripažintos profesijos pripažins kad daugel šitų ir daug kitų jusu nesmagių padėjimų paeina nuo prasto padėjimo viso žmogaus sudėjimo, taip pat ir skilvio prasto padėjimo ir susirinkimo sistemoje nuodų, kas turi buti išmesta su pagalba geros gyduolės tam tikslui.

Taigi, užlaikyk savo kuną gerame padėjime kad jis galėtų išmesti ta nuodą. Mes norim priminti jums kad mes sutaisom gyduolę kuri yra galingiausia, bet ir nepavojinga. Atminkit šitą gyduolę ir vartokit laike kitos ligos pirmiausia, taip kaip jusų tėvai darydavo ir per ką užsilaikydavo drustais ir prailgino savo gyvenimą.

Žinomas dalykas kad per gerklę arba koserę visas maistas eina į žmogaus skilvį ir ant šonų gleivotos odos susirenka smulkus ligų gemalai ir nuo jų užeina daug baisių ligų ir taip nesmagumų, taigi sutaisyt šias dvi silpnas žmogaus vietas yra reikalinga vartojant skystas gyduoles, o ne pilsas, nes skystos gyduolės netiktai skilvinį geros, bet ir nuo visko su kuo jos susieina, nes jų sudėtis (chemikalai) yra tokio budo ir gelbsti žlebčiojimo take nuo koserės žemyn, o ne nuo skilvio žemyn, taip kaip yra su pilsomis.

Taigi jeigu norit geresnės išžiuros ir geresnio jausmo ir užlaikyt savo vidurius sveikus, vartokit EGIUTERRO dažnai ir per tai galėsit prašalint sau daugel paprastų nesmagumų.

Ši gyduolė nėra jokis bandymas; ji išdirbama jau suvirš 30 metų.

Reikalaukit Groblausko Egiuterro
Kainos 35c. ir 65c.

ALBERT G. GROBLEWSKI & CO.
Dept. D. L. **Plymouth, Pa.**

SUSIVIENIJIMAS LIET. AMERIKOJ

Didžiausia Lietuvių Apdraudos ir Pašalpos organizacija Suvienytose Valstijose, kurios turtas siekia arti $500,000.00.

Nuo susiorganizavimo iki šiam laikui išmokėta $248,587.80 pomirtinių. Pašalpų išmokėta $247,687.15.

SLA. kuopos randasi visuose didesniuose miestuose. **Nariai priimama nuo 18 iki 50 m. amžiaus. Visi nariai gauna laikraštį "Tėvynę" dovanai ir taipgi gauna SLA. išleistas knygas už pusę kainos.**

Pomirtiniai skyriai — $150, 300, 600 ir 1,000.
Pašalpos Skyriai — $6.00, 9.00 ir 12.00 savaitėj.

Del platesnių informacijų kreipkitės šiuo adresu:

LITHUANIAN ALLIANCE OF AMERICA
307 W. 30th Street New York, N. Y.

NAUJIENOS

Pirmas Didžiausias ir Geriausias Lietuvių Dienraštis Pasaulyje.

NAUJIENAS leidžia darbo žmonės darbo žmonėms.

NAUJIENŲ Metinė Biznio Knyga ir Almanakas 1923 m. su 20,000 informacijomis DYKAI tiems kurie užsiprenumeruos NAUJIENAS.

NAUJIENŲ kaina metams Amerikoje $7.00; Lietuvoje $8.00.

NAUJIENOS
1739 S. Halsted St. Chicago, Ill.

Ar Jusų Vaikai Taupo?

JEIGU kas butų davęs jums mažą taupymų bankutę kuomet jųs buvot kudikiu ir jųs butumet sutaupę daugumą tų mažų sumų ką jums kas davė ir ką uždirbot pasitarnaudami pasisiuntimuose ir kitokiuose pasitarnavimuose, dabar turėtumet gana didelę sumą Banke.

Kodel nepradėt taupymų sąskaitą jusų vaikui ar mergaitei šiandien? Niekad nesigailėsit to ir galbut tai bus priemonė jiems susibudavoti didelę ateitį sau ir jums.

Žmogus Ne[Yorke davė savo 12 metų amžiaus vaikui č10,000,000.00 aną dieną padrąsinimui jo taupyti ir imti aktivį susirupinimą gyvenimu. Kuomet to vaiko tėvas buvo 12 metų amžiaus jis pardavinėjo laikraščius Ne] Yorko gatvėse.

Jųs negalit duoti savo vaikui ar mergaitei tiek daug pinigų, bet jųs galit užvesti jam ar jai taupymo sąskaitą šioj įstaigoj, THE A. B. SAVINGS and LOAN COMPANY su $1.00 ir gauti jiems mažą taupymų banką ir mokinti juos taupyti ir turėti progą kokios jųs neturėjot kuomet buvot mažas vaikas ar mergaitė.

Jeigu turit sąskaitą užvedę kur kitur, vistiek galit pradėt ir čia savo vaikams, kur jie gaus 5%. Pinigai ant 5% susidvigubina į 14 metų, o ima apie 17 metų ant 4%.

THE A. B. SAVINGS and LOAN COMPANY
3354 Superior Ave. Cleveland, Ohio
A. B. Bartoszewicz, Pres.

Telefonai
Biznio: Prospect 1239 ir Prospect 2825
Gyvenimo Glenville 423 J

REAL ESTATE MORTGAGE PASKOLOS

(TIESIOGINOS AR IŠMOKĖJIMAIS)

GEORGE W. LEDDON
3354 Superior Ave. Cleveland, Ohio

PUIKŲS TEATRAMS VEIKALAI:

Dramos — Tragedijos — Komedijos

Tinka visokio didumo sceNoms, reikalauja mažai lošėjų.

Juozapas ir Zelbora (aktas I) ir **Paraono Sapnas** (Aktas II) — Bibliška meilės drama (ne religiška ir ne prieš-religiška), iš laikų Juozapo patekimo į Egiptą. Parašė K. S. Karpavičius. Pusl. 117, su 3 paveikslais. Lošia 3 moters ir 10 vyrų. Septyni atidengimai. ..... .50

Samsonas ir Delila — dviejų aktų, šešių atidengimų-bibliška meilės tragedija. Nėra tai religiškas ar prieš-religiškas veikalas, pritaikintas lošimui musų scenose. Parašė K. S. Karpavičius. Lošime reikia 9 vyrų ir 5 moterų. Pusl. 110 ..... .50

"Kryžiokas" — dviejų atidengimų komedija iš Lietuvos krikštijimo laikų. Pirmas atidengimas atsibuna šiais laikais, antras — 13-me šimtmetyje. Lošia 2 vyrai. Parašė K. S. K. Pusl. 24 ..... .15

Algis ir Giedrutė — tragedija iš Lietuvos krikštijimo laikų, 1200— m. Gražiai išleista, iliustruota ir spalvuota, dviem spalvom. Lošime dalyvauja 9 vyrai ir 4 moterįs. Penkių aktų, 7 atidengimų. 127 puslapiai veikalo. Parašė K. S. Karpavičius $1.00

Atgimimas — keturių aktų, šešių atidengimų tragedija iš kovų už spaudos atgavimą. Lošia 7 vyrai ir 2 moterįs. 90 puslapių. Parašė K. S. Karpavičius. 50c

Du Bailiu — Lietuviška komedija vieno akto. Prie lošimo reikia 3 vyrų ir 2 moterų. Vertė Seinis. Puslapiu 36 ..... .15

Balon Kritęs Sausas Nesikelsi — Komedija garsaus Francuzo Moliere, perstato turtingo kaimiečio bėdas apsivedus su panaite. Visai tinka Lietuvių scenai. Vertė Šarunas. Pusl. 54 ..... .25

Veidmainystė ir Meilė — garsi klasiška 5-kių aktų tragedija-drama. Parašė Schiller (su jo paveikslu). Liuosai vertė P. Norkus. 182 pusl. ..... .50

Rytų Pilis — Drama penkiuose aktuose, 14 atidengimų. Parašė Henry Wood. Vertė B. Skripkauskiutė. Pusl. 67 ..... .35

Grafas Kaimiečio Bernu — Šešių aktų komedija su dainomis ir šokiais. Parašė F. Krawcowicz. Vertė Z. Bagdžiuniutė. Pusl. 50 ..... .25

Kada Mes iš Numirusių Prisikelsime — Garsaus Norvegų rašytojo Ibseno graudi meilės drama apie tai kad niekas praėjęs negryžta. Trijų aktų. Prie lošimo reikia trijų moterų, keturių vyrų, ir burelio pašalinių. Knyga 111 pusl., su Ibseno biografija. Vertė A. A. Tulys. ..... .35

REIKALAUKIT "DIRVOJE"
3352 Superior Ave. Cleveland, Ohio.

Kas Girdėt Clevelande-Apielinkėse

Telefonas Prospect 2825. Ofisas atdaras vakarais iki 9 val.

Gerb. J. Makauskio Atsilankymas ir Prakalbos

Lietuvos Valstiečių-Liaudininkų atstovas, gerb. J. Makauskis, atvyko į Clevelandą iš Pittsburgo subatos vakare. Ant rytojaus, nedėlioj, Goodrich name įvyko vietos Sandariečių veikėjų pasikalbėjimas su svečiu, kuris davė daug svarbių informacijų apie Lietuvą ir savos partijos reikalus; apie santikius tarp Sandariečių ir Lietuvos vienmintės partijos ir tt.

Panedėlio vakare Lietuvių salėje įvyko gerb. J. Makauskio viešos prakalbos, kurias surengė Sandaros 18-ta kuopa.

Svečias kalbėjo gana ilgai ir suteiktų labai svarbių ir naudingų žinių apie Lietuvą, apie musų tėvynę — kurią Amerikiečiai pirmiausia pradėjome rupintis padaryti neprigulminga; apie visus veikėjus kurie pirmose Lietuvos valstybės kurimosi dienose dirbo ir pastatė šalį ant kojų, ir apie dabartinę padėtį kaip "krikščionis", kunigija, pasigriebė viską į savo rankas ir naudojas savo reikalams, išnaudoja viską savo labui, o kaip kitiems gyvenasi visai nepaiso.

Kadangi yra numatoma naujo Seimo rinkimai gal dar šią vasarą, kalbėtojas prašė publikos prisidėti aukomis prie rinkimų pravedimo geresnėn pusėn kad laimėtų pažangesnės partijos ir kad Lietuva butų išplėšta iš kunigijos rankų ir butų tvarkoma visų gerovei.

Publikos buvo nedaug, bet visi buvo gerb. Makauskio kalba patenkinti. Aukų surinkta $25.50. Po auku rinkimo vėl gerb. svečias kalbėjo apie gerumus Lietuvoje, prirodydamas kad ten yra daug gero, tik kad jį sau "krikščionis" naudojasi.

Gerb. Makauskis kalba rimtai, aiškiai, nuosekliai ir be jokių užgauliojimų—dėstydamas šaltus, rimtus faktus, be jokių sensacijų, sentimentų ir šukavimų.

Po prakalbų dar buvo klausimų, nes tuli bolševikėliai ir vienas ar du vyčiai buvo atėję ne sužinot faktų, bet pasirodyt kad jie daug žino. Vienas bolševikėlis paklausė kodel Vileišis, kaipo Kauno miesto majoras, šaudė darbininkus susirinkusius protestuot prieš algų numažinimą. Iš kalbėtojo paaiškėjo kad darbininkus vaikė "krikščionių" komanduojama policija ir Vileišis apie tai nieko nežinojo, o kada sužinojo jis pirmutinis tam užprotestavo.

Šį faktą turėtų perspausdinti ir "Naujienos", kurios nori su Sandariečiais kaip kada bendrai veikti, o šitaip negražiai prikišo J. Vileišiui darbininkų mušimą Kaune.

Aukavo šios ypatos:

J. V. Mičiulis $5.00

Po $1: J. Blaškevičius, L. P. Baltrukonis, K. Grinius, A. M. Praškevičius, J. Kudirka, P. Vasiliauskas, A. Žukas, J. Brazauskas, K. S. Karpavičius, O. Karpavičienė, J. Palubinskas, A. Zdanis, J. Mockaitis, F. Zaborskis, V. Jankauskas, J. P. Garmus, J. Miščikas, F. J. Žuris, V. P. Banionis, A. Lapė; ir V. Joga 50c.

Nedėlioj liko nutarta sutverti Seimo Rinkimų fondą, taigi gerb. Makauskio atsilankymas Clevelande yra labai naudingas, nes Sandariečiai ir abelnai pažangi visuomenė prisidės pakreipimui sekančių Seimo rinkimų į geresnę pusę.

Išvažiavo Detroitan.

Svečias apleido Clevelandą ketvergo vakare ir laivu išplaukė į Detroitą.

Savo buvimu Clevelande svečias pasinaudojo proga atlankyti nekuriuos vietos žymesnius tautiečius, ir pp. P. Jonilienei savo automobiliu vežiojant, su O. Kapravičiene, aplankė gražesnes ir žymesnes Clevelando vietas.

A. Žukas taipgi aprodė svečiui nekurias valdiškas ir dideles bizniškas įstaigas viduje.

Gerb. Makauskis žada sugryžti į Clevelandą Sandaros seimo laiku. **Koresp.**

Utarninke automobiliu suvažinėtas K. Petravičiukas, 6503 Edna ave., 13 metų vaikas, kuris yra jau 60-ta automobilių auka šiais metais.

Tula Katrė Warner, 25 metų amžiaus, parėjus subatoj po visos nakties baliavojimo, nusišovė vyro akivaizdoje.

Metropolitan Opera Company Dainininkas

GIOVANNI MARTINELLI.

Mylėjo Pačią, Nužudė Jos Vyrą

Pereitą panedėlį tulas Jonas Kosinskis, 27 metų amžiaus, buvęs kareivis, nužudė Stasį Levansdovskį, savo pritaisyta prie automobilio bomba, kuriuo Levandovskis norėjo važiuoti, ir kada paleido automobilio varomą aparatą bomba sprogo.

Kaip Kosinskis prisipažino policijai, jis mylėjo Levandovskio pačią ir norėjo kaip nors Levandovskio atsikratyti, užtai sumanęs įrengė automobilyje jam bombą kad jis galą gautų.

Levandovskiai gyvena 7702 Spofford Rd., pas kuriuos ir Kosinskis gyveno.

Levandovskis laikė krautuvę. Panedėlio dieną jis norėjo važiuoti automobiliu, ir ilipęs paleido mašineriją, ir tuo tarpu bomba eksplodavo, sudrebindama aplinkinius budinkus. Kada subėgo prie jo žmonės rado jį be sąmonės ant rato gulintį. Jam pečiuose buvo išplėšta skylė. Nuvežus į ligonbutį jis mirė.

Nors išsykio po eksplozijos Kosinskis nenužvelgta, bet ant kaimynų kalbų policija paėmė jį ir po 24 valandų tardymo jis prisipažino norėjęs "atsikratyti" Levandovskio kad jam liktų jo pati, kaip policija sako.

Žmona sako niekad nemanė apie Kosinskį ir ant jo kalbinimų pabėgti su juo jį išbarė, po to Kosinskis sumanes prašalint vyrą ir atsidaryt sau kelią prie moteries, bet nabagas atsidurė kalėjime.

A. Jonikėnas liko teismo nubaustas $500 už namine.

Teatrališko Choro Vakaras Pavyko

Nedėlioj Lietuvių salėje buvo surengta Teatrališko Choro Draugijos vakaras su dainomis ir vaidinimu. Statyta scenoje drama iš gyvenimo, "Katriutė" kurią sulošė gražiai. Vaidinimas ėjo po vadovyste A. Slavinsko. A. Slavinskas pasinaudodamas šia proga užrėžė ir vietos vyčiams, prieš publiką, atvirai, užtai kad vyčiai pasiryžo Teatrališką Chorą nubausti kam jis susideda su "bedieviais". Pasakė kad vyčiai ta chora numarint nori, o chorui geriau sekasi negu vyčiams, ir visuomenė Teatrališkiečius remia, nes ištiesu ir publikos buvo gana skaitlingai, ir chorui iš parengimo liko gražaus pelno.

Po perstatymo choras po vadovyste L. Krampo sudainavo tris dainas, paskui tęsėsi šokiai iki vėlyvai nakčiai. **Buvęs.**

Rengiasi prie 'Galiuno'

Sandaros Seimo laiku, gegužės 30 d., Clevelandiečiai turės progos pamatyti vieną stebėtiną veikalą, "Galiunas", prie kurio Sandaros 18-ta kuopa su visu smarkumu ruošiasi.

Kadangi veikalas vaizdina tolimą Lietuvių senovę, lošėjams gaminama keistos drapanos, iš kailių ir odų, kas priduos scenai visai naujus vaizdus. Visas lošimas dėsis tiktai giriose, pagoniškoj šventvietėj ir kitur, prie stabų dievų ir pašaliui.

Tai bus paskutinis šio sezono perstatymas Lietuviškoje salėje.

Isigelbėjimo Laikas Prisiartina

IR

MILIJONAI ŽMONIŲ DABAR GYVENANČIŲ NEBEMIRS.

Tukstančiai žmonių laukia kad kas juos išgelbėtų iš tų suspaudimų, jie ieško to išgelbėjimo, bet jie negali surasti, nes jie ieško pas tokius žmones kurie savo išgalvotais planais džiugina žmoniją. Didžiajam karui pasibaigus buvo didis šauksmas: TAIKA IR RAMYBĖ BUS ĮSTEIGTA. Jau septyni metai po to baisiojo karo, o kur yra ta taika ir išgelbėjimas? **Ap. Šv. Povilas šitaip savo laiške Tesaloniečiams 5:3: "Nes kada jie sakys pakajus, pakajus, tai prapuolimas staiga juos užpuls."** Matot kad išsipildo aiškiai Švento Rašto žodžiai, o kur dingo tie kurie žadėjo išgelbėti žmoniją? Vietoj išgelbėjimo jie įsteigė **diktaturą, bolševizmą.** Šventraštis sako: "Jieškokite Pono Dievo, visi jus vargdieniai žemėje. JIEŠKOKITE TEISYBĖS, PAKARNUMO kad dienoje keršto Dievo galėtumėte paslėpti buti"—Pranašas Zapnejus 2:3

Kviečiame atsilankyti

Nedėlioje į Prakalbas, po num. 7017 Superior Av.

Pradžia 2:45 po pietų.

Įžanga Dovanai. Kolektų Nebus.

Ar Rengiatės į Operą?

Paskutinė prisirengimo savaitė Clevelando sezono Metropolitan Operos eina pilname judėjime ir atsinaujines reikalavimas bilietų užgriuvo Dreher's krautuvę panašiai kaip buvo pirmą savaitę kada pradėta tikietai parduoti.

Antradienį jau atvyko trįs vagonai prirengimų ir po tiek bus atgabenama kasdien iki apie pabaigai sezono. Tuose vagonuose atgabenama paeiliui scenerijos ir reikmenis naudojimui "L'Africana", 'Faust", "Il Trovatore", "Pagliacci", "Le Coq d'-Or", "Parsifal', "La Traviata" ir "Tales of Hoffman" ir "Aida". Lošėjai kurie dalyvauja šią savaitę viename pietiniame mieste, specialiu traukiniu pribus į Clevelandą kuriuo nors laiku nedėlios naktį.

Svarbiausios tos kompanijos ypatos atvyks tiesiog iš New Yorko dviem skyriais — choras išvažiuos 6:10 vakare nedėlioj New York Central geležkeliu, ir pribus panedėlį, o vadovaujančios ypatos, baletas ir orkestras išvažiuos 8:20 nedėlios vakare ir bus čia 12:45 dieną panedėlį.

Nekurie svarbiausi lošėjai kurie yra linęsi pribus anksčiau čia praleisti pasilsio laiką ir pasidairyti iškalno po Clevelandą, kaip ankstyvi paukščiai pavasariui atėmant. Jie turi Clevelande draugų kuriuos nori aplankyti. Tarp tų yra Nanette Guilford. Metropolitano "kudikis primadonna", kuri pasižadėjo dalyvauti ir sekančiame koncerte Clevelando Daininių Klube, ir Rosina Galli, premiere danseuse baleto.

Vietų į tas visas operas dar vis yra gana ir pasiskubinus tuojau, bus galima gauti, nors pardavimas iškalno šį syki sumušė visus vietos rekordus. Iškalno tikietus galima gauti Dreher's krautuvėje, 1226 Huron Rd., prie Euclid Avenue, iki subatos vakaro. Toj vietoj bus galima gauti tikietus ir visą sekančią savaitę, visiems perstatymams, nuo 9 ryto iki 5:30 vakare. Nuo tos valandos visi tikietai to vakaro perstatymui bus pernešta į Miesto Auditorija, kur bus atdara šeši langai apteikimui pirkėjų tikietais, iki uždangos pakėlimo. Tikietų langai Auditorijoj bus atdara subatos popiečio perstatymui "Parsifal" nuo pietų ta dieną, nors pas Dreher's bus parduodama visa popieti tikietai sekančioms operoms. Nedėlioj, kuomet bus didysis koncertas nuo 3 po pietų, Auditorijoj tikietai bus parduodama nuo pietų.

Lietuviai privalėtų kiekvienas pamatyti nors po dvi operas, bile kurias, nes visos yra didelės ir svarbios.

Vyčiai Smunka

Clevelando vyčiai jau baigia savo dieneles, ir norėdami dar atsilaikyti veda smarkią kovą patįs tarp savęs ir tarp katalikų ermyderius kelia.

Už tuos visus jų trukšmus jau ir kunigas iš sakyklos vyčius pakartotinai bara, kas dar labiau juos įerzino.

Vyčių kuopoj liko keletas senų jaunikaičių kurie nuėję pas mergeles išsipasakoja kokias jie "revoliucijas" rengia prieš kitus katalikus ir jų draugijas ir net parapiją, o tos mergšės tuoj išpasakoja kitiems, ir nabagai vyčiukai papuola į karštuvus.

Jie pasiryžę suardyt Teatrališką Chorą ir bažnytinį chorą, bet nesiseka, o tuo tarpu patįs labiau smunka. **Solo.**

"Dzimdzi-Drimdzi" artistai rengiasi į Clevelandą ne juokais, ir jau viskas priruošta jų atsilankymui ant gegužės 8 ir 9 d. Ruoškites pamatyti.

Balandžio 14 d. iškeliavo į Romą švento meto apeigoms Clevelando vyskupas Schrembs ir su juo 114 kitų dievobaimingų žmonelių ir kunigų. New Yorke Clevelandiečiai susidės su kitais keliauninkais.

Pereitais metais Clevelande buvo 11,069 apsivedimų; viename birželio mėnesyje 1,414 apsivedimų.

Clevelandan pribuvo naujas smarkus valdiškas laivas krašto sargybai nuo šmugelninkų iš Kanados gabenančių į Clevelandą užgintą skystimėlį.

Erie ežere bus keturi tokie labai greiti laivai. Jie yra 34 pėdų ilgio.

Clevelande darbininkų streikų nuostoliai per pereitus devynis metus buvo 50 nuoš. didesni negu išmokėta pensijų nuo Revoliucinio karo.

Magdė Dapkunienė persiskyrė su savo vyru ir gavo visišką divorsą ir dar $1,000 pasogos kada ras sau kitą vyrą.

1924 metais garnys Clevelande mažiau darbavosi, nes pernai gimimų buvo 18,845, o 1923 metais buvo 18,990.

Bet ir mirčių 1924 metais Clevelande buvo mažiau.

DR. A. A. IVINSKAS

— DUSULIO KENTĖJIMAS —

Nemanykit kad 60 metų amžiaus jau turit kentėti dusuliu.

CHIROPRAKTIKOS METODA

(Spinal Adjustment)

visai prašalins tą kentėjimą.

Kreipkitės

1172 East 79th St,

Valandos: 2—4, 6—8:30 vakare.

Nedėliomis 12:30 iki 1:30.

Ofiso telefonas Pennsylvania 1321

Pavieniais Numeriais "Dirvą" Galima Gauti Ketvergo vakarais

sekančiose vietose

1417 E. 21 St., pas G. Garmų.

6603 St. Clair Ave., pas Kaupą.

6502 Superior Ave., kampas E. 65th., pas J. Pilvelį.

6602 St. Clair Ave., pas Langą.

2026 St. Clair, pas Shaker.

7901 Superior Ave., kampas E. 79th St., Kopecny's vaistinėj,

1063 E. 79th St., arti St. Clair, pas A. Kazlauską.

Už $3 pralinksminsit visą kaimą — užrašykit saviškiams Lietuvoje metams "Dirvą"

Peršovė Pačią, Nusišovė

Vermillion, O. — Tulas 67 m. amžiaus senis peršovė savo pačią, 60 metų amžiaus, ir paskui pats nusišovė. Moteris nuvežta ligoninėn ir randasi sunkiame padėjime.

Moteris tuo tarpu rašė laišką kai senis priėjęs iš užpakalio su revolveriu norėjo šauti jai į galvą; kulka pataikė į smakrą ir išėjo per burną. Ji rėkdama leidosi lauk, jis vijosi, bet paskui sugryžo ir persišovė sau galvą.

— PRANEŠIMAS —

Musų Advokatas

A. L. GLASER

randasi musų ofise kas vakaras ir suteiks dykai patarimus visuose legaliuose klausimuose.

Geo. Kaupas & Co.

Pinigų Siuntimo, Laivakorčių Agentura, Real Estate ir Insurance

6603 ST. CLAIR AVE.

Cleveland, O. Tel. Rand. 4817

Sanitariškos Lietaus MAUDYNĖS 25c.

921 St. Clair, arti E. 9th St.

PIRKIT TIKIETUS ANKSTI

Sėdynės visiems perstatymams parsiduoda pas Dreher's, 1226 Huron Rd., nuo 9 ryte iki 5:30. Miesto Auditorijoj tikietų pardavimas nuo 6 val. vakare.

METROPOLITAN OPERA COMPANY

iš Metropolitan Opera House, New York

Giulio Gatti-Casazza, General Manager

Edward Zeigler Assistant General Manager

Miesto Auditorijoj

Bal. 27 — Geg. 5

50 Principalių Artistų Orkestras iš 75 Choras iš 100

Corps de Ballet iš 50, su Rosina Galli

10 DIDELIŲ DAILOS NUOTIKIŲ 10

Aštuoni Vakarai, Du Popiečiai

Balandžio 27 "L'AFRICANE" (Itališkai)

Balandžio 28 "FAUST" (Francuziškai)

Balandžio 29 "IL TROVATORE" (Itališkai)

Balandžio 30 "FALSTAFF" (Itališkai)

Gegužės 1—Du Veikalai "PAGLIACCI" (Itališkai) "LE COQ D'OR" (Francuziškai)

Gegužės 2, nuo 1 po pietų "PARSIFAL" (Vokiškai)

Gegužės 2 "LA TRAVIATA" (Itališkai)

Gegužės 3, nuo 3 po pietų GALA KONCERTAS

Penki vodovai. Scenos iš šešių operų nesančių repertuare; 9 solistai; visa kompanija. Popuriarės kainos, 50c iki $1.

Gegužės 4 "HOFFMANO PASAKOS" (Francuziškai)

Gegužės 5 "AIDA" (Itališkai)

KAINOS: 5,000 Gerų Sėdynių $1, $2, $3

Geresnės Sėdynės po $4, $5, $6, $7

Akrono Naujienos

Nušauta Plėšikas

Subatos vakare, pas miesto vandens užžiurėjimo viršininką buvo susirinkę vaišėsna svečių, vyrų, moterų ir vaikų. M. P. Tucker, kurio namuose plėšikas užėjo, gyvena 1044 W. Exchange St.

Apie 11 val. vakare, tuzinui ar daugiau svečių prie stalo lošiant kortomis, ant gonkų pasigirdo žingsniai ir tuoj pradėjo varpelis skambinti.

Pats Tucker nuėjo prie durų, atidarė jas, ir štai prieš save pamatė vyrą su atkištu revolveriu. Užpuolikas įsivarė šeimininką tolyn į kambarį kur buvo susirinkę svečiai, ir įsakė visiems iškelti rankas ir sustoti veidu prie sienos. Pasinaudodamas proga kada užpuolikas tvarkė išsigandusius vaikus ir moteris kitame gale kambario, Tucker smuko pro duris į kitą kambarį iš kur tuoj atsinešė savo revolverį.

Atėjęs, šeimininkas tuoj sukomandavo plėšiką kuomet jis buvo bepradedąs krėsti svečių kišenius. Tucker paleido vieną šuvį, bet nepataikė. Plėšikas tada šovė į šeimininką, paleisdamas keturias kulkas pagretu. Tada Tucker dar syki šovė ir jo kulka pataikė plėšikui į širdį, užmušdama jį ant vietos. Niekas iš namiškių ir svečių nuo to šaudymo nenukentėjo.

Negyvas plėšikas nugabenta į lavonų butą, bet liko nežinomas, nes jokių žymių apie save neturėjo. Jis buvo apie 34 metų amžiaus.

Ant dešinės rankos buvo išmarginta raidės R. J. J.

Policija apkračius negyvėlį rado kišeniuose sidabrinių daiktų tą vakarą pavogtų vienuose namuose, apie ką policijai buvo raportuota.

Pasarga Akroniečiams

Gerbiami Arkoniečiai, noriu jums pranešti ka aš žinau ir kas dedas tarp Akrono ir Clevelando. Štai kame dalykas. Clevelandietės Moterų Sąjungos veikėjos ilgaplaukės labai dažnai važinėja Akronan, sakosi kad daug jos nuveikė, bet Akrono korespondentai nieko mums apie jų nuveikimus neparašo.

Tos musų ilgaplaukės veikėjos važinėja Akronan ant nakvynės, palikę savus vyrelius ir vaikelius namie. Turbut Akrone randa ką tokio geresnio negu turi Clevelande.

Patarčiau Akroniečiams nesusidėti perdaug su Clevelando ilgaplaukėmis. Pora metų atgal Akroniečiai turėjot daug nesmagumų kada kilo gaisras ir ko nesupleškėjo viena Daytono ilgaplaukė viešnia klebonijoje.

Patarčiau Akroniečiams neužsiimti su Clevelando ilgaplaukėmis, nes Clevealndiečiai į tai žiuri labai nemaloniai, nes pas mus vienos moterįs iš kitur neatvažinėja.

Mes Clevelandiečiai važinėjam visur, bet niekur tokio širdingo priėmimo nerandam kaip tos musų ilgaplaukės nuvažiavusius į Akroną.

Akrono Pažįstamas.

ĮVAIRIANYBĖS

Kaip Akrono laikraščiai paduoda, J. Navickas, vadinamas "melgių dėde", kuris pasitarnauja kunigėliui ir bolševikam, pateko į nelaimę už baltakę.

Jis dabar dirbo prie duonos išvežiojimo ir eidamas namas nuo namo visokių kalbelių leisdavo, užtai žmonėms taip dasiėdė kad daugelis pradėjo net neimti iš jo duonos ir neįsileisti į namus.

Prieš velykas sako policistai sulaikę jį su duona važiuojantį apžiurėjo ar nevežioja jis bakanuose baltakę, bet supjaustę duonos bakanus nieko nerado.

Iš džiaugsmo jis parbėgęs namon pradėjo baltakę laižyti, ir neilgai tesidžiaugiant tenai jį užklupo valdžios agentai. Jis pats spėjo itšrukti, bet policija paėmė jo moteri, areštavo, ir balandžio 13 d. teismas nubaudė ją ant 3100 ir lėšas.

—Bronius Šiugžda užsidėjo minkštų gėrimų ir pulruimio biznį J. Apšegos vietoje. Veliname gerų pasekmių jaunam vyrui.

—Balandžio 25 d., subatoj, pobažnytinėj salėj Šv. Stanislovo Draugystė turės serijų laimėjimus. Bus gražus balius kurin kviečiama visi atsilankyti. Tik draugystė turėtų neįsileisti trukšmadarių, kurie vasario 15 d. jos parengime lermą pakėlė.

Meiženis.

PARDAVIMAI

FARMA

ANT RENDOS

randasi Breckville, Ohio, apie 10 mylių nuo Clevelando. Kreipkitės su paklausimas 3650 E. 49 Street. Turi 100 akrų ploto. (17)

SALDAINIŲ, DELIKATESŲ, CIGARŲ ir Mokyklos reikmenų krautuvė, randasi 1940 W. 45th St., daro $450 savaitėje biznio, septyni kambariai gyvenimui greta; renda nigi. Matykit agentą Zimerman, 5907 Scovill Ave. (19)

V. J. PUGHERIS

LIETUVIS ADVOKATAS

Ofiso val.: 9 ryte iki 5 po pietų

Subatomis 9 iki 2:30 po pietų.

930 Williamson Bldg.

Cleveland, Ohio.

Ar Neparankiau

PALEIST ATVIRUTĘ ARBA TELEFONUOT, negu nešt glėbj drapanų? Musų patarnavimas greitesnis ir darbas geresnis negu kitų. Mes valom (klynijam) purvinas, taisom suplyšusias drapanas. Įdedam naujus pamušalus už labai prieinamas kainas. Tik nepamiršk

Rosedale Dry Cleaning Co.

Randolph 7906

6702 SUPERIOR AVE.

SAVININKAS C. F. PETRAITIS

Lituviški Rekordai GRAFAFONAI

Namų Rakandai

Puikiausi rakandai už prieinamas kainas galima rasti tik musų krautuvėj.

Taipgi turim puikiausių Lietuviškų dainų ir muzikos ir kitokių rekordų — ateikit pas mus pasirinkti.

Kituose miestuose pristatom Rekordus per paštą. Rašykit

Cleveland Furniture Co.

6412 Superior Avenue