"DIRVA" LITHUANIAN WEEKLY
(THE FIELD)
The only Lithuanian Newspaper in Ohio Published Weekly at Cleveland by the
Ohio Lithuanian Publishing Co.
Yearly Subscription Rate:
In the United States..... $2.00
Canada and Mexico..... 2.50
Lithuania and other countries..... 3.00
Advertising rates on application.
"DIRVA"
6820 Superior Ave. Cleveland, Ohio

"DIRVA" SAVAITINIS LAIKRAŠTIS
Leidžia kas savaitė Clevelande, Ohio
Ohio Lietuvių Spaudos Bendrija
Metinė Prenumerata:
Suvienytose Valstijose..... $2.00
Kanadoje ir Meksikoje..... 2.50
Lietuvoje ir kitur..... 3.00
Prenumerata skaitosi nuo dienos užsirašymo, ne nuo Naujų Metų, ir mokasi iškalno.
Apgarsinimu kainu klauskit laišku.
"DIRVA"
6820 Superior Ave. Cleveland, Ohio

Entered as Second-Class matter December 6th, 1915, at the Post office of Cleveland, Ohio, under the Act of March 3r, 1879

No. 30 KAINA 5c PENKTADIENIS, CLEVELAND, OHIO LIEPOS-JULY 25, 1930 VOL. XV (15-TI METAI)

Tiria Amerikos Komunistų Veikimą

DARBAI
IR DARBININKŲ ŽINIOS

Detroit. — Fordo dirbtuvėse studijuoja 144 Rusai inžinieriai, sovietų atsiųsti mokytis automobilių gamybos. Kažin ką tas reiškia: ar kad Rusija pasirengus gryžt į buržujus ir naudotis automobiliais kaipo viena iš neproletarijoškų prašmatnybių, ar komunistai nori išmokt padaryt automobilius ir pardavinėt juos kitų šalių darbininkams ir suburžujint juos, kad paskui butų prieš ką kovot ir ką verst.

2 užmušta. Scranton, Pa. — Netoli čia sprogo pasažierinis lokomotivas, užmušta inžinierius ir kurėjas, abu iš Scrantono.

Trys užmušta. Salt Lake City, Utah. — Angliakasykloj ištikus sprogimui užmušta trys darbininkai.

12 užmušta. Kalifornijoj, dirbant tunelyje kuriuo turės buti pravesta San Francisco miestui vandentraukio dudos, ištikus sprogimui užmušta visi ten dirbę 12 vyrų.

New York. — Kietos anglies unijos atstovai ir kompanijų delegatai padarė sutartį ant penkių metų kasyklų darbininkų algų klausime. Algos bus tokios kokios buvo iki šiolei.

5,000,000 bedarbių. Europoj surinktomis žiniomis iš 20 valstybių, pasirodo bedarbių esama virš penkių milijonų žmonių. Rusijoje skaitlinių nebuvo galima gauti, nors ir ten bedarbių yra daug.

Anglijos zinko gaminimo kompanijos nutarė sulaikyti visus zinko kasimo darbus pačioj Anglijoj ir Azijoj.

Airijoj buvo sustreikavę traukinių darbininkai, bet po pasitarimo streikas atidėta.

Winnipeg, Kanada. — Susprogus lokomotivo garo katilui užmušta du darbininkai ir penki sužeista.

Lakunų nelaimės. Anglijoje ore sprogus lėktuvui, užsimušė šešios ypatos.

SIULO DEPORTUOTI 500 RAUDONŲJŲ VADOVŲ

Beacon, N. Y. — Suvienytų Valstijų Kongresas paskyrė komitetą tyrinėjimui komunistų veikimo šioje šalyje. Komitetas atsilankė į komunistų vasarinę išvažiavimų vietą Hudson paupyje, New Yorko valstijoje.

Rado ten komunistus ir komunistes besimaudant, mažai kuo apsivilkusius, kitus besibastant po krantus. Patyręs kas atvyko, vienas vaikėzas pradėjo šaukti išsiblaškiusius draugus į kruvą, kitas paleido švilpynę, trečias bubną daužė, ir sušaukė juos artyn. Nugirdę kas do svečiai atvyko, komunistai, vyrai, moterys ir vaikai, visokių gyvulių balsais baubė, spiegė jų išniekinimui ir rėkė: "Žmogžudžiai! Kapitalistai! Šalin!"

Paskui komunistų agitatoriai ir kandidatai į valstijų urėdus, tarp jų ir negrai, pradėjo drožti prakalbas, šaukti lai gyvuoja sovietai, šalin tyrinėjimų komitetai, ir giedojo Internacionalą.

Keliolika mylių atstu nuo šios vietos yra kita komunistų stovykla, kur nuėjo kita komiteto dalis, kuri irgi tą pat patyrė.

Komunistai labai gražiai užsirekomendavo, todel dabar kongresas, kada bus laikas, žinos kokį įstatymą pravesti ir ką su jais daryti. Kadangi beveik visi komunistai, išskyrus juodukų, yra Europos ateiviai, jiems daugeliui teks iškeliauti atgal.

Tyrinėjimas komunistų judėjimo su šiuomi nepasibaigė, bus tęsiama visuose miestuose.

Ragina deportuot 500

Prie šito tyrinėjimo privedė buvęs New Yorko policijos komisijonierius Whalen, kuris sugavo komunistų dokumentus ir prirodė sovietų Rusijos prekybos atstovybė New Yorke čia sėdi ne prekybos tikslais bet propagandos, su tikslu išversti Amerikos valdžią.

Whalen tikrina kad daugelis komunistų vadų turi kriminališkus rekordus, jis rekomendavo griežtą deportavimo įstatymą ir persekiojimą komunistų judėjimo. Jeigu butų išleista įstatymas, sako Whalen, ir butų deportuota 500 komunistų vadų, tuomi komunistų judėjimas pasibaigtų čia.

NUŽUDĖ TRIS VAIKUS

Martinsburg, W. Va — Taylor Hott, 35 m. darbininkas, nustumė į prudą savo tris jaunus vaikučius ir prigirdė. Kada policija jį suėmė, Hott sakėsi negalįs jų išmaitinti, todel turėjo atimti gyvastį. Policija netiki tam ir mano kad jis pirma vaikus užmušė, paskui ten sumetė.

ČIČERIN ATSISTATYDINO

Maskva. — Delei nesveikatos, atsistatydino sovietų užrubežinių reikalų komisaras Čičerinas. Jo vieton paskirtas Litvinov.

NUSMAUGĖ SAVO MYLIMĄJĄ

Detoit, Mich. — Užmiestyje, automobilyje rasta pasmaugta 23 metų mergina iš Hazel Park. Suimtas jos vaikinas, kuris sakosi neatsimenąs kas atsitiko.

TURKAS AGHA JAU AMERIKOJ

Providence, R. I. — Liepos 17 d. per čionai atvyko į Ameriką 156 metų amž. Turkas, Zaro Agha, ir tapo nugabentas į New Yorką, pamatyt Ameriką, kurios nepriklausomas gyvenimas yra trumpesnis už jo amžių.

Jis čia atvykęs pareiškė jog pasiveda mokslininkų žiniai, lai jie tyrinėja jį.

Jam buvo bėdos su išlipimu šioje šalyje, nes yra bemokslis, o tokių čia neleidžiama.

ATGIJO GRABE

Meksikoj laike laidotuvių 15 metų mergaitės, verkianti giminės išgirdo kad grabe gulinti barškina į lentą ir prašo išleisti. Atidarius grabą ji išlipo gyva, tik žinoma žmones labai nugąsdino. Kaip ji "prisikėlė" ji negalėjo išaiškint.

13,500 SUVAŽINĖTA

Per pirmą šių metų pusmetį Suv. Valstijose automobilių nelaimėse žuvo apie 13,500 žmonių, sako viena gyvasties apdraudos kompanija. Išeina apie 1,000 ypatų daugiau užmušta negu tą pusmetį 1929 m.

Italijoj Užmušta Apie 1000 žmonių

Neapolis, Italija. — Pietrytinė Italija užklupta didelio žemės drebėjimo, keli miestai su apielinkėmis nukentėjo nepaprastai: šimtai žmonių užmušta. Menama kad viso žuvusių bus tarp 1000 ir 3000.

Valdžia pasiuntė į nelaimės vietą kariumenę ir teikia visokią galimą pagalbą. Desėtkai tukstančiu žmonių liko be pastogės.

SENATAS PATVIRTINO LONDONO SUTARTĮ

Washington. — Liepos 21 d. Suv. Valstijų Senatas, po kelių savaičių ginčų, patvirtino Londono laivų mažinimo sutartį 58 balsais prieš 9, ir po to išsiskirstė iki rudens.

Prezidentas Hoover tą sutartį irgi pasirašė.

* * *

Londonas. — Atstovų rumas perleido Darbo valdžios laivų mažinimo ir visą Londono sutartį. Tokiu budu prasidės apsiribavimas laivynų budavojimo.

KARŠTIS PAKENKS JAVAMS

Washington. — Pereitą savaitę užėjęs karštis jeigu užsitęstų dar dešimts dienų tai Amerikos kviečių augintojų rupestis pasibaigtų. Šitaip sako buvęs agrikulturos sekretorius Jardine.

Kviečių augintojai susirupinę delei kviečių atpigimo. Šaukiasi valdžios ukių komisijos gelbėti palaikyti kviečių kainas ir išgelbėti juos nuo bankruto. Jardine sako, delei karščių šymet gali kviečių buti 100,000,000 bušelių mažiau, todel jie neatpigtų.

North Baltimore, O., užsidegė kviečių laukai, puolė gesinti 200 žmonių, norėdami išgelbėt nuo gaisro ir artimą girią.

FRANCUZAI NEPALEIDŽIA KAREIVIŲ

Geneva. — Ištraukę iš Reinlando savo kareivius, vietoj paliuosuoti, Francuzai pasiuntė juos į Italijos parubežį. Italija tuo labai piktinasi.

70 ŽUVO AUDROJ

Tokio, Japonija. — Myušu salą užklupo juodoji vėtra, kurioje užmušta apie 70 žmonių, nors žinios dar nėra galutinos. Sunaikinta 4,200 namų, virš 13,000 namų apgadinta, nuskandinta 75 žuvininkų laivai. Nuostolių padaryta apie dešimts milijonų dolarių.

SUV. VALSTIJOS TURI 122,957,000 GYVENTOJŲ

Washington. — 1930 metų gyventojų surašu pasirodo kad šioje šalyje yra 122,957,000 gyventojų, arba 17,246,000 daugiau negu buvo 1920 metais.

Suv. Valstijose yra 93 miestai turinti po 100,000 ir suvirš gyventojų. Paskutinis mažiausias virš 100,000 gyventojų turintis miestas yra Lowell, Mass., turintis 100,300 gyventojų.

New Yorkas yra didžiausias su arti 7,000,000 gyventojų. Štai didžiausi miestai einant atgal iki 500,000 gyventojų.

New York	6,958,792
Chicago	3,373,753
Philadelphia	1,961,458
Detroit	1,564,397
Los Angeles	1,231,730
Cleveland	901,482
St. Louis	822,032
Baltimore	801,741
Boston	783,451
Pittsburgh	669,631
San Francisco	625,974
Buffalo	572,913
Milwaukee	568,962
Washington	485,715

REINLANDO IŠKILMĖSE PRIGĖRĖ DAUG VOKIEČIŲ

Coblenz. — Atsivadavus iš po Francuzų okupacijos, šioje srityje buvo surengta iškilmės, į kurias atvyko ir Vokietijos prezidentas Von Hindenburg. Ant tilto per Moselle upę buvo sulipę keli desėtkai žmonių, tiltas sulužo ir apie 75 žmonės prigėrė. Kadangi tai buvo vakaro laikas, tamsuma sutramdė gelbėjimą, pertai daug nuskendo.

NUŽUDĖ SAVO SLAUGĘ

Morristown, N. J. — Jersey City biznieriaus sunus, Harry Woosley, 14 m., nužudė slaugę kuri jį palydėdavo vaikščiojantis po ligos.

Kaip jis pats prisipažino policijai, diena pirm to jis nusipirko didelį kišeninį peilį. Kada kitą dieną išėjo į aukštą krantą pasivaikščiot, jis priėjęs iš užpakalio slaugei uždavė per pečius. Ji nusigandus pradėjo nuo jo bėgti, vaikas pasivijo ir septynis sykius durė peiliu į pečius ir krutinę ir nustumė nuo kranto. Ta slaugė buvo Anna Miller, 23 m., iš Scranton, Pa.

Pavogė $100,000. Hartford, Wis. — Trys plėšikai užpuolę banką dienos laiku išnešė apie $100,000.

Ugnis sugadino daug javų. Buenos Aires, Argentina. — Mediniame grudų elevatoriuje kilus gaisrui sunaikinta už $420,000 javų.

DAR APIE KAUNO PARODĄ

Kaip Paroda Atidaryta.
Vytauto Paviljonas.
Lietuvos Gyvuliai.
Dievo Kuno Procesija.
Dainų Šventė.

* * *

Rašo Mikas Buturlovas.

Šiais metais suruošta paroda ir dainų šventė tai viena iš tų didžiausių iškilmių Vytautui paminėti, tai į šias iškilmes buvo spėjama atsilankysią daug žmonių. Ir ištikro dar nebuvo tokių iškilmių kad į Kauną suvažiuotų tiek daug žmonių.

Birželio 18 d. iš pat ryto, vos tik spėjo atvykti pirmieji traukiniai ir autobusai iš provincijos, gatvėse jau buvo nepaprastas žmonių judėjimas: vieni skuba į parodos aikštę, kiti dar dairosi krautuvių languose.

12 val. Respublikos Prezidentas atidaro parodą, tat žmonės tuo laiku skuba butinai buti parodoj, kad matyti atidarymo iškilmes. Oras puikus, tik baisus karštis vargino.

Pas mus nuo pradžios Birželio iki po parodai stovėjo karščiai ir lietaus nebuvo.

Paroda buvo ant Vytauto kalno. Inėjimas į parodą 3 litai. Inėjus į parodos vietą, žmonių buvo jau pilna, vieni skuba užimti vietą prie vartų iš Parodos gatvės, kiti grudžiasi prie Vytauto Didžiojo Paviljono kad pamatyti Respublikos Prezidentą ir atidarymo iškilmes.

Lygiai 12 val. atvažiavo Prezidentas ir daug kitų aukštų svečių. Orkestrui griežiant maršą Prezidentas atėjo prie Vytauto Didžiojo Paviljono, kur prasidėjo prakalbos. Kada Prezidentas paskelbė jog paroda atidaryta, tuoj suužė visų mašinų motorai ir žmonės ėmė grustis į paviljonus. Nežiurint to kad labai karšta ir dulkių debesys darė nelabai malonų įspudį, pats Respublikos Prezidentas apžiurėjo daug paviljonų ir gyvulių. Žmonės buriais sekė paskui Prezidentą ir kiekvienas stengėsi arčiau ir geriau pamatyti mylimą Tautos Vadą.

Šiais metais paroda buvo labai gausi, palyginant su praeitais kartais; buvo labai daug paviljonų ir labai turtingas gyvulininkystės skyrius.

Šiais metais ukininkams išduota buvo aukso ir sidabro medaliai už jų gerus eksponatus.

Vytauto Paviljonas buvo gražiai pabudavotas iš cemento, šale inėjimo stovėjo Vytauto biustas iš gipso nulietas. Pačiame paviljone buvo išstatyta nuotraukos iš istoriškų dokumentų Vytauto gadynės, žemlapiai ir tt.

Daug dėmėsio atkreipė gražiai pabudavotas sovietų bolševikų paviljonas. Čia buvo daug gražių meniniškų rankdarbių. Prie paviljono buvo demonstruojama ukininkams mašinos.

Didelis turtingas paviljonas Latvių, kur beveik visų šakų pramoninkai išstatė savo išdirbinius.

Kiti paviljonai buvo musų vietinių pramoninkų už-

(Pabaiga ant 7-to pusl.)

"GRIPSHOLM" KELEIVIAI JAU LIETUVOJ

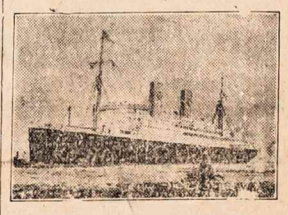

Švedų Amerikos Linija išvažiavus Lietuvių ekskursija pasiekė Lietuvą irgi laimingai. Žemiau telpa telegramas gautas nuo Lietuvos Šaulių Sąjungos organo "Trimito" redaktoriaus Kazio Obolevičiaus, siųstas Amerikoje esančiam Šaulių Sąjungos spaudos atstovui J. V. Adomaičiui.

P. Adomaitis telegramą patiekia spaudai. Turinis toks:

"Laivą 'Gripsholm' pasitikau Gothenburge. Švedai ekskursininkus kuopuikiausia priėmė. Pasisvečiavę dieną visi išplaukė Klaipėdon. Baltijos juroje kilo audra ir tik dalis ekskursantų išlaipdinta Klaipėdoj. Kiti sutiko važiuot iki Helsingforso ir ten iškelti ir parvežti Lietuvon linijos lėšomis. Visą laiką kelionė buvo smagi, ekskursininkai patenkinti ir dėkingi linijai. Niekas nesirgo. Kaune sutikta labai svetingai. Priėmimo sužavėti, dėkingumo kupini baigia išvažinėti pas savuosius."

Telegramas leistas Liepos 17 d. Laivas "Gripsholm" yra antras kuris šią vasarą su Lietuviais keleiviais iš Amerikos pasiekė Klaipėdos uostą. Švedų Amerikos Linija deda pastangas susiartinti su Lietuviais ir Lietuva ir teikia Lietuviams gerą patarnavimą.

Šymet važiavo daug ekskursijų Lietuvon, vienos išsėdo vakarų Europos uostuose, kitos dvi važiavo tiesiog Klaipėdon.

Korespondencijos

PITTSBURGH

Mes progresuojam. Šios srities Lietuviai palengva eina progreso keliu. Iki šiolei čia truko biznierių organizacijos (arba Vaizbos Buto). Šiais metais ir tas susiorganizavo. Valdyboje yra šios ypatos: pirmininkas P. Pivaronas; vice-pirmininkas J. Katilius; sekr. J. Vaišnoras; kasierius K. Stravinskas; nariai: J. Grajauskas, S. Simanavičius ir F. Gedrimas.

Viso biznierių ir veikėjų priklauso į tą organizaciją 37. Trys delegatai — P. Pivaronas, S. Simanavičius ir A. Marčiulionis — dalyvavo New Yorke Lietuvių Ekonominėj konferencijoje Birželio 10 d.

Vietos Vaizbos Butas nutarė net jau pikniką turėt su iš Lietuvos importuotais dalykais: dešromis: skilandžiais, kumpiais, saldainiais. Tas piknikas tariama rengt Rugp. 31 d.

Vaizbos Butas savo mėnesinius susirinkimus laiko paskutinį ketvirtadienį mėnesio, Lietuvių Piliečių salėj ant S. S. Kurie norėtų prisidėti gali atsilankyti į susirinkimą.

Dar vieno ko Pittsburgo Lietuviams truksta tai gero daržo vasariniams išvažiavimams. Man teko laimė šią vasarą matyt Chicagos Lietuvių ir Clevelando išvažiavimų vietas. Prisiminus savas Pittsburgo išvažiavimų vietas liudnumas ima kaip mes vargingose vietose turim linksmintis. Juk čia yra gana turtingų draugijų, klubų, ar nevertėtų pasitart ir pasirupint tam tikslui įsigyti daržas?

Pittsburgiečiai, dar vieną žingsnį padarykim pirmyn — kad sekantį SLA. seimą musų svečius galėtume palinksminti savo Lietuviškame darže.

Juozas Virbickas.

Nušovė juodrankį. Monessen, Pa. — Pereitą savaitę Grandview kapinėse įvyko susišaudymas, kame nušauta valstijos policijantas ir juodrankis, kuris norėjo išgauti iš turtingo rakandų pardavėjo $10,000.

Krautuvninkas Wright gavo juodrankišką laišką grąsinantį nužudymu jeigu nepadės kapinėse $10,000. Pasitaręs su policija jis tą padarė: nakties laiku nunešė pinigus į nurodytą vietą. Bet ten jau buvo iškalno pastatyta sargyba laukti juodrankio. Po vidurnakčio tas juodrankis nuėjo pinigų pasiimti. Jį pasitiko valstijos policijantas Stewart su šautuvu. Bet juodrankis irgi turėjo šautuvą ir nieko nelaukdamas paleido šuvius ir policijantas sukrito. Bet tiek dar turėjo jiegų kad atsistojęs peršovė savo užpuoliką. Kada pribuvo keturi kiti policijantai jau rado abu šiuos negyvus.

Pasirodė kad juodrankis buvo John Sabo, tik 20 metų vaikėzas, iš Monessen.

Iššlavė "šlapią" miestelį. Corry, Pa. — Po dviejų mėnesių slapto rengimosi, federaliai agentai užpuolė ir išnaikino šį "šlapią" miestelį, kur buvo visokiausių gėrimų. Federaliai agentai atvyko iš Pittsburgo ir kitų apielinkių ir užmiestyje atlaikė savo pikniką, kur buvo sutarta užpuolimo planas, ir tada bureliais suėjo į miestą ir puolėsi į nurodytas vietas. Atėmė daug svaiginančių gėrimų, areštavo keliolika ypatų, "šlapiųjų" užeigų užlaikytojų.

Pamišęs darbininkas nužudė du. Wilkes-Barre, Pa. Ant ukės netoli Kingston, Pa., darbininkas, John Skopa, susiginčijo su savo darbo davėju, Sardoni, už algą. Staiga pamišęs, Skopa pagriebė šautuvą ir nušovė darbdavį, paskui nušovė jo sunų, sužeidė dukterį ir kitą ypatą, ir pabėgo.

Prasidėjo jo gaudymas. Skopa pasislėpė girioje iki sekančio ryto, kur buvo užtiktas ir apšaudytas. Kada matė jog neištruks, jisai pats save nusišovė.

Easton, Pa. — Akmenų skaldymo vietoj, žaibui uždegus dinamitą, užmušta 1 darbininkas — jis suplaišytas į šmotelius.

Ligonis Prašo Knygų

Gerbiami prieteliai: Aš budamas kolieka ir negalėdamas nusipirkt knygų pasiskaitymui, prašau gerbiamos publikos gal turit kurie jau jums nereikalingų knygų padovanokit man, aš labai mėgstu skaityti. Aš jau šeštas metas negaliu koja paeiti.

Mano antrašas toks:
Jonas Šešlauskas,
9204 Avenue L
Brooklyn, N. Y.

SUSIVIENIJIMAS LIET. AMERIKOJ

Didžiausia Lietuvių Apdraudos ir Pašalpos organizacija Suvienytose Valstijose, kurios turtas viršija $1,000,000.00.

Nuo susiorganizavimo ik šiam laikui išmokėta $375,122.80 pomirtinių. Pašalpų išmokėta $413,550.15.

SLA. kuopos randasi visuose didesniuose miestuose. Nariai priimama nuo 18 iki 50 m. amžiaus. Visi nariai gauna laikraštį "Tėvynę" dovanai ir taipgi gauna SLA. išleistas knygas už pusę kainos.

Pomirtiniai skyriai — $150, 300, 600 ir 1,000.
Pašalpos Skyriai -- $6.00, 9.00 ir 12.00 savaitėj.

Del platesnių informacijų kreipkitės šiuo adresu:

LITHUANIAN ALLIANCE OF AMERICA
307 W. 30th Street New York, N. Y.

DAR VIENA EKSKURSIJA LIETUVON

Šią vasarą Lietuvon vyksta dar viena ekskursija, kuri išplauks iš New Yorko Rugpjučio-August 16 dieną, puikiu dideliu Holland-American Linijos garlaiviu "Statendam".

Ekskursiją vadovaus Lietuvių Laivakorčių Agentų Asosiacijos iždininkas A. S. Trečiokas. Laivakortes galima gauti visose Lietuviškose agenturose, sykiu ir "Dirvos" agenturoj.

"Statendam" plauks iki daugeliui Lietuviams žinomo uosto Roterdamo, iš ten paskui specialiu traukiniu vyks į Klaipėdą.

Daugelis dar Lietuvių važiuos su šia ekskursija, ir kurie važiuos dar paspės į vienas iš didžiausių Lietuvoje iškilmių, nes Spalių 27 dieną išpuola 500 metų nuo Vytauto mirties, kas bus visoje Lietuvoje su didžiausiomis iškilmėmis švenčiama.

Kurie norėtų išvažiuoti su šia ekskursija rengkitės ir kreipkitės į "Dirvos" agenturą.

THOMAS, W. VA.

Šio priemiesčio gyventojas J. Beresnevičius labai susižeidė angliakasykloje, gydosi ligoninėje. Gal liks sužalotas visam amžiui. Jis vis rengėsi apleist kasyklas ir vykt apsigyvent savo nejudinamoj savastyj Newton Falls, O. Ilgai besirengiant užtiko nelaimė.

Ilgus metus gyvenus šiame mieste p. Kalinauskienė šiose dienose apleido Thomas, išvažiavo kitan miestan ir ten apsigyveno.

Pas pažystamus lankėsi iš Clevelando Biruta Mikenaitė, ir pas savo tėvus iš Detroito buvo atvažiavęs Žižiunų sunus.

Biznierius Jonas Milkintas nusipirko farmą arti Thomas, ir didesnį laiką praleidžia ant jos dirbdamas.

Užėjus bedarbei, iš Detoito sugryžo Juozas Milkintas. **Pinavijas.**

SENBERNIO DARBAS

Youngstown, O. — Jurgis Belak, 35 m., kabinėjosi prie 14 metų mergaitės ir taip į ją įsimylėjo kad pradėjo kalbint tekėti už jo. Mergaitė atsisakė, už ką senbernis nušovė ją ir pats nusišovė.

AKRON, OHIO

Lietuvis Kalvis

Automobilių garažius. Atlieku visokius darbus suvirinimo, taisau visokius rušies įrankius, darbą atlieku geriausia.

MIKE JOCIS
154 Wooster av. Akron, O.

SKIN ITCHING ENDS

when soothing Zemo is used!

Right from the first touch, antiseptic, healing Zemo takes the itching misery out of mosquito bites, rashes, and many other skin afflictions. Try it also for itching, peeling toes. Bathers and other outdoor folks thank cooling Zemo for relief from sunburn. Douse it on ivy-poisoning. Pimples and dandruff fade when safe, antiseptic Zemo is applied. It instantly eases razor-smart. Always have Zemo nearby wherever you go. Any druggist. 35c, 60c, $1.00.

LIETUVOS SALDAINIAI AMERIKOJE

Nors Amerikoje gaminama daug saldainių, bet iš užsienio įvežama kas metai apie keturi milijonai svarų, už kuriuos Amerika sumoka apie milijoną dolarių.

Tarp kitų šalių, iš Lietuvos 1928 m. Amerikon atvežta saldainių tik 962 svarai už $207. Bet 1929 m. Amerika pirko 16,957 svarus Lietuvos saldainių už $2,853.

Lietuvos saldainiai yra sveiki, maistingi ir gardųs. Jie visiškai skiriasi nuo čia Amerikoje gamintų saldainių savo skoniu ir išvaizda. Jie yra daug geresni už kitų Europos šalių saldainius. Todel mes Lietuviai turėtume pasirupint juos daugiau išplatint.

Lietuva yra rimtai susirupinus rasti rinką savo produktams. Jeigu Lietuva daugiau parduos, bus daugiau darbo ir uždarbio gyventojams. Mes Amerikos Lietuviai galime daug Lietuvai padėti pirkdami Lietuvos saldainius. Jeigu kiekvienas Amerikoje gyvenantis Lietuvis pirktų nors po vieną svarą Lietuvos saldainių į metus tai mes Lietuviai sumokėtume vien tik už saldainius po du milijonu litų kas metai.

Lietuvos saldainių Amerikoje yra, ir jų galima gauti kiekvienoje geresnėje Lietuvių krautuvėje. Tik reikalaukit, išbandykit, ir matysit kaip jums patiks.

Mėsa iš Lietuvos

Nors jau metai laiko kai mėsos produktai yra importuojami iš Lietuvos, bet dar daugelis netiki kad tikrai ta mėsa yra iš Lietuvos. Tie kurie yra ragavę jau tiki, bet yra tokių kurie nenori paragaut ir tikėti.

Tiesa, mėsos atvežtos iš Lietuvos yra truputį brangesnės, bet užtai mėsa yra skalsesnė ir gardesnė. To priežastis yra ta kad Lietuvoje gyvuliai yra kitaip maitinami ir mėsa kitaip rukoma. Todel Lietuvos mėsa turi ypatingą skonį ir lengva ją atskirti nuo vietinės mėsos.

DAYTON

Gryžo iš Clevelando su gerais įspudžiais. A. S. Vaitkus, Daytono pašto tarnautojas, gavęs pora savaičių atostogų, nuvažiavo su visa šeima į Clevelandą ir turėjo progos dalyvauti Vytauto apvaikščiojime 4 d. Liepos ir "Dirvos" piknike Liepos 6 d. ir matė Vinčą smarkiai pliekiant savo priešininką.

Kaip Vytauto apvaikščiojimas taip "Dirvos" piknikas buvo šaunųs.

Garnys aplankė prakilnių tautiečių biznierių Sakalų namus ir paliko dovanų gražų sunelį. Linkėtina jaunam Sakalui sveikai augti, kaipo pavyzdingų ir gerų Lietuvių tėvų suneliui.

J. A. U.

PALANGOJE PRIGĖRĖ KUN. CYBELIS

Buvo apskundęs "Dirvą" ir reikalavo $25,000.

"Draugas" talpina telegamą gautą nuo A. S. Trečioko iš Newark, N. J., Lietuvių Laivakorčių Agentų Draugijos iždininko, kad Palangos juroje besimaudant prigėrė Kun. Mykolas Cybelis-Cibulskis. Jis Gegužės 24 d. išvažiavo Lietuvon su ekskursija.

Kun. M. Cybelis buvo gerai žinomas Ohio valstijos Lietuviams įvairiais savo darbais. Jis buvo klebonu Akrono ir Daytono Lietuvių parapijų. Paskiausia kunigavo New Yorko valstijoj, ir nežinia kaip jam pasitaikė įsisukt į Vytauto Ekskursijos komiteto narius ir taip jis iškeliavo Lietuvon — paskutinėn savo kelionėn.

1925 metais, kuomet Cybelis klebonavo Akrone ir Lietuvių parapija kriko, kiti sako iš jo paties kaltės, nes nemokėjo taikos palaikyt, Lietuvius niekino ir stengėsi įvairiais budais daryt pragyvenimą, vienas korespondentas parašė korespondenciją "Dirvoje" apie jo darbelius, už ką Cybelis iškėlė teisme "Dirvai" bylą neva už jo įžeidimą ir reikalavo $25,000 atlyginimo.

Bet nelemta jam buvo bylą laimėti, o dar priešingai, pats neteko parapijos ir liko išvytas iš Clevelando diocezijos.

Dalykas dėjosi šitaip: kada jis užvedė prieš "Dirvą" bylą, "Dirvos" valdybai besilankant Akrone liudininkų reikalais, iš gerų "Dirvos" rėmėjų teko patirti kad kunigėlis vietoj tvarkaus kunigiško gyvenimo, daro gerą biznį parduodamas bažnyčios sklepe svaiginančius gėrimus. Taigi, geresnių įrodymų nereikėjo kad tas kunigas nėra toks garbingas kaip jis teismui skundėsi jog "Dirva" jam garbę nuplėšė.

Patys Akroniečiai užvedė ant kunigėlio federalius prohibicijos agentus, gaudami iš klebonijos pirkti namie daryto vyno ar degtinės, ir tada federaliai agentai su policija padarė kratą, užtiko pas jį bačkas ir bonkas alkoholinių gėrimų, ir areštavo.

Clevelando federaliame teisme jis priteistas užsimokėt $500 pabaudos ir teismo kaštus.

Kada buvo areštuotas, pasisakė jog yra "stačiatikių Ukrainų" kunigas, ne Lietuvių katalikų. Bet neišsislapstė, tuoj patyrė vyskupas ir Kun. Cybelį išvarė iš savo diocezijos. Jis rado parapiją New Yorko valstijoj ir ten kelis metus klebonavo, iki vėl išsirengė Lietuvon, iš kur jau niekados nesugryš.

DAUG GERŲ DOVANŲ DUODAM

Mes užrašome visus laikraščius Amerikos ir Lietuvos ir duodame didžiausias dovanas prie to, ypatingai kas užsirašys "Dirvą". Susirašyk su mumis, pamatysi kaip apsimoka skaityti ir naudą iš to turėti. Prisiųsk savo antrašą.

L. A. Laikraščių Agentura
211 Grand St. Candy Store
BROOKLYN, N. C.

Akrono Naujienos

Smulkios Žinios

Plavaiko namo sklepe iš perkaitimo sprogo vandens katilas ir patį Plavaiką sužeidė. Jis buvo iš darbo parėjęs ir prausėsi kada sprogimas įvyko. Gydosi miesto ligoninėj.

Pas p. Šuminskus atsilankė iš Boston, Mass., Šuminskienės brolis Čapas, o pas p. Rokus taipgi iš Bostono atsilankė Roko sesuo Talalienė su dukteria.

Iš Akroniečių, atostogų į kitus miestus išvažiavo šie Lietuviai: Kazys Bartkus su moteria ir savo seseria; p. Balsienė išvažiavo pas savo sunų Antaną Chicagon.

F. Jankauskas su moteria išvažiavo į Pittsburgh.

P. Kubikas buvo išvažiavęs į Philadelphia, atlankęs gimines laimingai sugryžo.

Ramoškų sunus ir duktė viešėjo pas savo tetą Banionienę Clevelande.

Petras Gaška su moteria sekmadienį lankėsi Clevelande.

Pas p. Ramoškus pereitą šeštadienį lankėsi veikėjai pp. Banionial ir A. Šmigelskis iš Clevelando.

SLA. 364-ta kuopa pereitą sekmadienį turėjo susirinkimą. Seimo atstovė p. Rumbutienė išdavė iš seimo raportą. Raportas liko priimtas ir nariai pasitenkinę seimo daviniais.

LRKSA. 178-ta kuopa šį sekmadienį turės pikniką Rusų farmoj, tuoj už Barbertono. Piknike žada buti daug įvairumo. Laukia gražios publikos.

Keliautojas.

Nusižudė moteris. Nuo didžiojo tilto į Cuyahoga upę Liepos 21 d. nušoko ir užsimušė moteris. Spėjama kad ji pakvaišo nuo šilumos. Prie jos rasta laiškas užadresuotas "Frank Davis, Goodyear plant".

Goodyear Co. gelbės bedarbius. Goodyear gumų išdirbystė stengiasi duoti darbo visiems savo darbininkams. Pereitą mėnesį keli šimtai jų atleista iš darbo. Dabar įvedama tokia tvarka: visi darbininkai galės dirbti ir kas aštuonios savaitės visi darbai bus sulaikyta vienai savaitei. Taip tai visi galės užsidirbti pragyvenimui, vietoj vieniems dirbti ištisai, o kitiems visai nedirbti.

Nori panaikinti prohibiciją. Čia kalbėjo buvęs kongreso narys, Bulkley iš Clevelando, kuris dabar kandidatuoja ant senatoriaus. Jis savo kampanijos atidarymo kalboj pasmerkė prohibicijos įstatymo niekingumą ir siulo prohibicijos dalyką palikti kiekvienai valstijai, tegul ji tvarkosi kaip jai patinka, o ne federalis įstatymas turi visus varžyti. Bulkley yra Demokratų partijos narys.

RADO MOTERĮ BE GALVOS

Netoli Hudson, nuošaliau nuo kelio, krumuose vaikas užtiko moteries lavoną be galvlos. Duota žinia policijai, ir jieškant atrasta ir galva už dešimts pėdų nuo kuno; ten rasta ir viena jos koja. Moteris buvo apie 30 m. amžiaus. Galva buvo peršauta.

Už $3 metuose pralinksminsit visą kaimą — užrašykit saviškiams į Lietuvą "Dirvą".

Labai patogi ir linksma kelionė

ŠVEDŲ AMERIKOS LINIJA
į
LIETUVA

Per Gothenburgą, Švediją
Su artimais susisiekimais su
KLAIPĖDA

Puikiais Motorlaiviais
Gripsholm Kungsholm
ir
S. S. Drottningholm

1930 Metais Išplaukia

Laivas	iš	New Yorko
GRIPSHOLM	Rugpjučio	9
KUNGSHOLM	"	16
DROTTNINGHOLM	"	23
GRIPSHOLM	Rugsėjo	6
KUNGSHOLM	"	13
DROTTNINGHOLM	"	20
GRIPSHOLM	Spalių	4

Musų laivai yra greiti, dideli ir moderniški. Išplaukia beveik kas savaitę iš New Yorko ir atgal. Jei Tamista manai atlankyti Tėvynę Lietuvą, platesnių informacijų kreipkis prie arčiausio agento arba pas:

Swedish American Line
21 State St. New York

"SANDARA"

SANDARA vienintelis Lietuvių tautinis demokratiniai valstybinio nusistatymo savaitraštis Amerikoje.
SANDARA yra organas Amerikos Lietuvių Tautinės Sandaros, susidedančios iš 100 kuopų, Suvienytose Šiaurinės Amerikos Valstijose.
SANDARA eina kas penktadienis. Kaina metams Amerikoje $2: Vilniaus Krašte, Kanadoje, Bazilijoje, Argentinoje ir kitur užsienyje $3.

"SANDARA"
3236 So. Halsted Street Chicago, Ill.

PER 200 METŲ

Virš du šimtmečiu Oil buvo pripažinta **GERAS** Gold Medal Haarlem gyduolė Inkstų, Kepenų ir puslės bėdose. Nauja Medicinoj Pažanga padarė Naujas ir Pagerintas Gold Medal Haarlem Oil Capsules maloniomis ir lengvomis vartoti. Galvą ir nugarą skaudant, nuvargus, nemiegant, lumbago, sciatica ir panašiose ligose, vartokite The New Improved Gold Medal Haarlem Oil Capsules. Pradėk tuoj. Trijų dydžių vaistinėse: 35c, 75c ir $1.50. Gauk tikrąsias. Ieškok dėžutėse "Gold Medal" vardo ir kitų neimk.

NEW AND IMPROVED GOLD MEDAL HAARLEM OIL CAPSULES

GERB. SPRAGILAS

GERB. SPRAGILO PROTOKOLAS IŠ SLA. SEIMO

arba:

Aukų, darbininkai, aukų!

Kada musų raudonukai nedavė socialistams progos išgelbėt tautininkus nuo komunistų ir nuėję į Mieldažio salę (Čikagoj) apšaukė rrrevoliuciją tautiečiams ir oberšmokams, manydami kad Susivienijimas ant rytojaus su visu iždu pateks jiems, iš to džiaugsmo sudėjo apie tukstantį dolarių aukų. Tos aukos paskirta papirkimui buržujiškų advokatų ir kapitalistiškų teisėjų kad atiduotų darbininkiško SLA. turtą, virš milijono dolarių, į rankas tų kurie save laiko tikriausiais darbininkų kišenių globėjais.

Nors tautininkai ir socialistai užbaigė savo seimą stovėdami (su tautos himnu), bet komunistai užtaisė taip kad sekančią darbo dieną visa SLA. valdyba atsisėstų teisme ir išgirstų kaip komunistų įprašyti teisėjai ims ir priskirs visą SLA. turtą komunistams, o Gegužį ir Ko. pasiųs ožkų ganyt.

Po visą Ameriką paleido gandus rinkti aukų bylos vedimui.

Teisėjai klausė, klausė raudonų skundų ir reikalavimų atiduoti jiems SLA. iždą ir ant galo sako:

— Draugai, kaip iš jusų skundų matosi, jųs neturit jokio pamato reikalauti nieko — jusų faktai ir pamatai neturi vertės. Todel jusų byla išmetama.

— Ar žinai, draugas teisėjau, mes tyčia išpradžių silpnesnius faktus padavėm kad išmestum bylą ir leistum už dešimts dienų pristatyt daugiau faktų. Kolei byla tęsis mes galėsim aukų rinkti.

— A, tai šitaip, draugai? Tai matyt jųs geri biznieriai, o ne darbininkai. Duodu jums dešimts dienų pristatyt stipresnių faktų del ko teismas turėtų pripažin kad jums priguli SLA. milijonas dolarių.

— Ačiu, draugas teisėjau, mes tą padarysim, ir tikimes kad rasit priežastį paskirt mums tą milijoną dolarių.

Išėjo iš teismo, paskelbė laikraščiuose kad nesiųstų nariai mokesčių į Najorką, ir kada po dešimts dienų pristatys naujų faktų ir gaus milijoną dolarių, tai su narių mokesčiais pasidarys milijonas su keliais šimtais dolarių.

Suėjo dešimts dienų, ir štai komunistai cvakt vėl prieš teisėją, ir sako:

— Draugas teisėjau, mes atnešėm naujus prirodymus kodel mums turit atiduot S. L. A. milijoną dolarių.

Teisėjas peržiuri, skaito, pervarto ir sako:

— Draugai, kaip aš matau, šitie prirodymai neverti nei senos vyžos, ir todel nematau priežasties kodel jums priskirti SLA. milijoną dolarių. Bylą išmetu.

— Labai gerai, draugas teisėjau, mes tik to ir norėjom, mes turim dar stipresnius įrodymus, bet jų tyčia nedavėm, mes norim kad musų byla išsivystytų į plačią revoliucinę bylą, kurios bėgiu mes galėsim dar daugiau aukų pasirinkt. Taigi ačiu kad draugas išmeti ir duodi dar dešimts dienų pristatyt musų svarbiausius įrodymus. O tada tai tikrai užtikrinam kad draugas mums priskirsi S.L.A. milijoną dolarių.

— Oho, draugai, ištikro jųs turit geras galvas: iš ko advokatai ir teismai gyventų jeigu visi butų žiopli ir pristatę visus dokumentus ir faktus, užbaigtų bylas į pusę valandos. Duodu jums dar dešimts dienų pristatyti kitus savo įrodymus.

Ir vėl išėjo komunistai į svietą ir rėkė kad nesiųstų mokesčių į Najorką, ba už 10 dienų gaus milijoną dolarių ir su narių mokesčiais pasidarys milijonas ir tukstantis suvirš dolarių.

Suėjo kita dešimts dienų ir komunistai vėl šliapt, šliapt ir stovi teisme prieš teisėją:

— Draugas teisėjau, mes atnešėm paskutinius savo įrodymus del ko milijonas SLA. dolarių turi buti atiduota mums, o ne Gegužis su Gugiu juos naudotų.

Teisėjas žiuri, skaito, išsvarsto komunistų pristatytus įrodymus ir faktus ir sako:

— Kaip aš matau, tai už jus kvailesnių žmonių nėra ir nebus. Jųs niekad neturėjot ir neturėsit teisės prie SLA. milijono dolarių, nes tas turtas yra rankose tokių kuriems valstijų valdžios pasitiki ir leidžia jiems laikyti, kad atsitikime ligos ir mirties nariai už savo įmokėtus pinigus turėtų pašalpą. Jusų įrodymus atmetu ir daugiau prieš mane neateikit.

— Ačiu, draugas teisėjau, už tai. Bet nemanyk kad mes patys kvailiausi: už mus kvailesni yra musų pasekėjai, kurie musų klauso ir pinigus duoda. Mes visą laiką žinojom kad negausim to SLA. iždo nei cento, bet tyčia tęsėm bylą ir prisirinkom nemažai aukų. Mes turim gaują nevalgiusių agitatorių, paleisim juos per Ameriką su prakalbomis už tas aukas, ir iki kito seimo vėl dirbsim fašistų ir socialistų perviršijimui, o tada jie čia musų klupėse stovės ir prašys užtarti juos prieš mus.

Su tuo baigiasi gerb. Spragilo Protokolas iš Susivienijimo Fašistų ir Socialistų Seimo Čikagoj.

Sekantas protokolas bus už dviejų metų Pittsburge.

NĖR DAUGIAU RAUMATIZMO

Naujos ir Pagerintos Gold Medal Haarlem Oil Capsules stabdo skausmus ir gėlimą del Inkstų, Kepenų ir Puslės netvarkos. Ne naujoviškas išradimas, bet virš 200 metų gyduolė daugeliui ligų. Malonios vartoti. Visose vaistinėse trijų dydžių. Ieškokite "Gold Medal" vardo kiekvienoje dėžutėje.

NEW AND IMPROVED GOLD MEDAL HAARLEM OIL CAPSULES

Skaitykit "Dirvą" — žinosit kas dedasi tarp musų žymiausių Sportininkų.

NAUJAUSIOS KNYGOS

"Dirvos" redakcija gavo sekančių naujų raštų, prisiųstų paminėti (jų pardavimui neturime):

Vilnius Musų! — M. Vaitkaus parašyta penkių veiksmų drama. Vilniui Vaduoti Sąjungos leidinys Nr. 43. 43 pusl. Kaune, 1930 m.

Radybos — Lazdynų Pelėdos (Marijos Lastauskienės) apysaka su Liudo Giros įvados žodžiu. 163 p. mažo formato knyga. Išleido "Sakalo" b-vė Kaune, 1930 m.

Klaipėdos Uosto Direkcijos Metinė Apyskaita 1929 Metams. Išleista Lietuviškai ir Vokiškai, "Ryto" b-vės spauda Klaipėdoj 1930 m. Abiem kalbom pašvęsta po 72 pusl.

"Trimitas" — Lietuvos Šaulių Sąjungos organas, 10 metų jubilejinis numeris, žymiai padidintas ir gausiai iliustruotas, su daugeliu paveikslų pirmesnių ir dabartinių redaktorių ir bendradarbių.

Lapės Gyvenimas ir Mirtis — V. Pietario pasaka vaikams. "Sakalo" b-vės leidinys, Kaunas, 1930 m. 64 pusl., iliustruota.

Raupsuotoji — Elenos Mnišek novelė, vertė Lietuvių kalbon P. Jurgelevičius. Iliustruota, 270 pusl. Knyga I, bus dar kita knyga. Išleido "Sakalo" b-vė Kaune 1930 m.

Vytautas Didysis — "Sakalo" b-vės didelis leidinys apie Vytautą. Redagavo P. Šležas. Sudėta keleto Lietuvių istorikų žinios apie Vytautą, pasiremiant įvairių svetimų tautų autoriais ir šaltiniais. Knyga didelio formato, 300 pusl., su Vytauto atvaizdu ir su Lietuvos braižiniu.

Tinka istorijos studijuotojams ir Vytauto gyvenimo tyrinėtojams.

Arionų Prisikėlimas — J. Pronskaus surinkti padavimai ir žinios apie Arijonų paėjimą ir apie Lietuvius kaipo tos rasės likučius. Knyga padalinta į keturias dalis. 290 puslapių. Išleista paties autoriaus pastangomis su parama Amerikiečių. Spausdinta Kaune "Varpo" spaustuvėje.

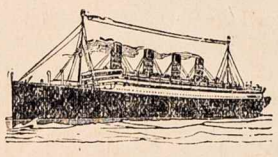

"DIRVOS" Agentura PARTRAUKIA IŠ LIETUVOS:

Amerikoje gimusius vaikus ir mergaites,

Amerikos piliečių ir ne-piliečių pačias, tėvus, vaikus (iki 21 metų amžiaus).

"DIRVA"
6820 Superior ave.
Cleveland, O.

N.A.S.M.

Ypatiškai Vadovaujama Didelė EKSKURSIJA

Į LIETUVĄ

PRISIDĖKIT PRIE EKSKURSANTŲ kurie dalyvaus minėjime 500 metinių mirties sukaktuvių

D. L. K. VYTAUTO

Išplaukiant

HOLLAND AMERICA LINIJOS

vėliaviniu laivu

STATENDAM

iš New Yorko

RUGPJUČIO-AUGUST 16

Numžainta laivakorčių kaina į abu galu. Puiki kelionė ir malonus patarnavimas. Tiesioginis geležkelių susisiekimas į Klaipėdą per Rotterdamą.

Informacijų klauskit pas Amerikos Lietuvių Laivakorčių Agentų Asosiacijos narius:

J. AMBRAZIEJUS
168 Grand St. B'klyn, N. Y.
"VIENYBĖ"
193 Grand St., B'klyn, N. Y.
J. VASILIAUSKAS
814 Bank St. Waterbury, Ct.
A. S. TREČIOKAS
197 Adams St. Newark, N. J.
J. SEKYS
226 Park St., Hartford, Ct.
"NAUJIENOS"
1139 S. Halsted St. Chicago
A. VELICKIS
502 South Av. Bridgeport, Ct.
P. BALTUTIS
3327 S. Halsted St. Chicago.
"DIRVA"
6820 Superior av. Cleveland,O.
K. MAKAREVIČIUS
95 Liberty St. Ansonia, Ct.
K. VAIŠNORA
Franklin Savings & Trust Co. Pittsburgh, Pa.
J. URBŠAS
197 Oak St. Lawrence, Mass.
P. MOLIS
1730—24 St. Detroit, Mich.
J. G. BOGDEN
322 W. Long st. DuBois, Pa.
J. ZOLP
4559 S. Paulina St., Chicago
V. M. STULPINAS
3255 S. Halsted St. Chicago
A. VARAŠIUS
S. 12 & Carson st. Pittsbgh, Pa.
"TARPININKO" Agentura
A. Kupstas, 331 W. Broadway So. Boston, Mass.
MISS J. RAUKTYTĖ
50 Sterling st. Worcester, Mass.
N. GENDROLIUS
395 Broadway. S. Boston, Mass.
K. KAŽEMEKAS
793-97 Bank St. Waterbury, Ct.
P. BARTKEVICZ
678 N. Main St. Montello, Mass.
K. SIDABRAS
875 Cambrdge St. Cambridge, Mass.
J. VITKAUSKAS
Richmond Trust Co. 2701 E. Allegheny av. Phila. Pa.

MISS J. LEONAITĖ, "Amerikos Lietuvio" Agentura, 14 Vernon St., Worcester, Mass.

LOGIŠKAS SUSISIEKIMAS

Amerika-Lietuva

— PER —

KLAIPĖDĄ

Skandinavų Amerikos Linija

Tai naturalus ryšys tarp abiejų Respublikų Lietuvos ir Amerikos dailiais ir populiariškais laivais. Nes yra parankiausia ir patogiausia Linija Lietuviams keleiviams—

Skandinavų Amerikos Linija

ji istegė patarnavimą tikslu pagelbėti Amerikos Lietuviams atsiimti savo gimines į Ameriką.

Laivų Išplaukimai iš New Yorko:

Rugp. 2 "Oscar II"
Rugp. 9 "Frederik VIII"
Rugp. 23 "United States"

Kreipkitės prie artimiausio jums laivakorčių agento visais kelionės reikalais, arba į:

Scandinavian-American Line

27 Whitehall St. New York
130 N. LaSalle St. Chicago, Ill.
248 Washington St. Boston Mass.

SHIP AND TRAVEL FAST ERIE SERVICE

"DIRVOS"

D. L. K. Vytauto Jubilejinės

EKSKURSIJOS

KELEIVIAI LIETUVON

Keliaus iš

CLEVELAND į NEW YORK

ERIE RAILROAD

TRAUKINIAIS

Apleidžia Clevelandą 4:00 po pietų
Pribuna New Yorke 8:30 ryte.

AR TAI JUS

penki metai nuo dabar?

"Ateinanti įvykiai meta savo šmėklas prišakin"

Kai išbandėt perdėjimus

"Ju vietoj užsirūkykit Lucky"

Būk blaivus — būk blaivus visiems dalykams, net ir rūkydamas. Venk tos ateities šmėklos*, išvengdamas perdėjimų, jei nori išlaikyti tą moderniską, visada jauną figūrą. "Ju, vietoj—užsirūkyk Lucky".

Lucky Strike, puikiausi cigaretai, kokius jus kada rukėt, pagaminti iš puikiausių tabakų Derliaus — "JIE SPRAGINTI". Lucky Strike turi extra, slaptą šildimo procesą. Visi žino kad šiluma valo ir taip sako 20,679 daktarų kad Luckies mažiau erzina jusų gerklę.

UŽSUK—Lucky Strike Šokių Orchestrą kas ketvirtadienį ir šeštadienį vakarais, N.B.C. tinklą.

"It's toasted"

Jusų Gerklės Apsauga—Prieš knitėjimus—prieš kosulį.

*Amerikos Life Insurance Sąjungos daktarų ir Statistikų Draugijos laikytas tirinėjimas iškėlė faktą jog žmogaus mirtingumas didėja vienu 1% ant kiekvieno svaro svorio perviršio nešiojamo tarpe 40 ir 44 metų amžiaus žmonių. Kitaip sakant, to amžiaus žmogus [illegible] 40 svarų daugiau negu normaliai, tegali pasitikėti tik 60% normalio svorio žmogaus givenimo ilgio. Mes netvirtinam, [illegible] Strike cigaretų rūkymas sugaržins moderniškas figūras, ar sumažins kūną. Mes skelbiam, jog kai jau sau perdaug gerumų [illegible], "ju vietoj—užsirūkykit Lucky". Tuo jūs išvengsit perdėjimų dalykuos, kurie padidina svorį ir, išvengdami perdėjimų, išsilaikysit moderniską, gražią figūrą.

© 1930, The American Tobacco Co., Mfrs

Dienos Klausimais

KEIČIASI LAIKAI

NENOROMIS reikia pripažinti kad Amerikos Lietuvių gyvenimas keičiasi, nepaisant pastangų tų kurie įsitempę nori jį palaikyti taip kaip jiems tinkamiausia.

Prieš karą, buvo tik didžiausia savitarpinė kova už savo sroves, daugiau nieko. Lietuvos reikalai nerupėjo. Čia skambėjo tik "bedieviai", "šliuptarniai", "socialistai", "klerikalai".

Užėjo karas, iškilo Lietuvos autonomijos ir pagaliau nepriklausomybės klausimas, gelbėjimas nukentėjusių, ir visi dirbo vienam tikslui, nors bandė tąsytis del savo pažiurų.

Po karo ir po Lietuvos atgavimo nepriklausomybės visų musų akys nusikreipė į Lietuvą, ir kaip ten šaukė taip mes čia atsišaukėm. Tada visi klausė ką jų partijų vadai sako, ir taip rėkė. Valdė klerikalai, ar liaudininkai, kitų visų partijų "nukentėjėliai" šaukėsi į mus su savo skundais ir atsišaukimais, ir jų pritarėjai mitingavo, rėkavo, protestus rašė, siuntė, aukas rinko, ir tt. ir tt.

Jeigu opozicijos kuris narys politikierius neteko vietos ar kaip kitaip nukentėjo, čia apie tai rašė jų šalininkai su tokiu karštumu ir atsidavimu kad rodos buvo gatavi vykt ir nuverst poziciją. Opozicija per dešimtį metų čionai per savo laikraščius ir kalbėtojus tiesiog diktavo tenai esančiai pozicijai ir už neklausymą perkunais apkrovė.

Anie Lietuvoje, manydami kad mes čia visagaliai ir galim piršto pajudinimu padaryti ten tvarką, šaukėsi į mus. Bet vis tik "nukentėjėliai", kožnos partijos. Kada tik patys inėjo į valdžią tada savo palaikytojus ir rėmėjus kuolabiausia ignoravo ir neėmė patarimų kaip valdytis.

Dabar dar yra tokių kurie dar labai-labai nori kad jų kas klausytų, ir savo senu įtempimu, senų interesų labui daro tą patį, nes nieko naujo neišgalvoja.

Bet tas jau išeina iš mados visuomenėje, o ineina kas naujo. Dabar, vietoje protesto mitingų šaukiama organizuojama Lietuviški Vaizbos Butai, laikoma ekonominės konferencijos, kalbama apie Lietuvos prekių importą, apie prekybą.

Laikraščiai geriausį pasisekimą turi tik tie kurie paliko Lietuvą jiems patiems tvarkytis, o rupinasi Lietuvystės palaikymu, pagelbėjimu ir rėmimu Lietuvos moraliai ir medeginiai.

Kas metai vis daugiau ir daugiau Amerikiečių vyksta į Lietuvą lankytis, pargryžta su puikiausiomis žiniomis ir niekas neparveža žinių apie tai baisybes kurias mato dar tuli musų redaktoriai kurie atsisako į Lietuvą vykti delei savo siauro partiviškumo, kurį bijo sugriauti.

Visuomenė nukryps į šitą rimtą ir pastovią kryptį, o tie laikraščiai ir veikėjai kurie dar partijų kromelį daboja liks su savo idejų ir minčių pilnais maišais bet be jokio pasekėjo.

Komunizmas musų tarpe irgi trunyja ir nyksta; patys komunistų vadai tarp savęs bevilčiai pjaunasi, ir dar gyvuoja del to kad randa vieną-kitą žioplesnį už save kuris aukų duoda. Be to komunistų gyvenimas tuoj pasibaigtų.

Smagu jausti tokią rimtėjimo bangą musų gyvenime, o ji labai daug gero padarys Lietuvai ir mums.

Prohibicijos Našta

Kaip surinktos žinios parodo, kas metai prohibicijos įstatymo vykinimo kaštai didėja. Paveizdan, 1929 m. kaštavo net $4,000,000 daugiau negu 1928 m.

Per metus visos prohibicijos mašinos varymas atsieina virš $30,000,000.

Valdžia tuo pat laiku nustoja į metus $868,507,000 mokesčių kuriuos surinktų jeigu butų leistina alkoholinių gėrimų pardavinėjimas.

Kviečių Augintojų Bėdos

Amerikos kviečių augintojai prašo senato kad paskirtų $100,000,000 nupirkimui 100,000,000 buš. kviečių, su tikslu išgelbėti augintojus nuo pigaus pardavimo kviečių ir tokiu budu nuo finansinio nusmukimo.

Augintojams reikia pinigų, ir parduodami spekuliantams už mažą kainą jie negali išsiversti. Patys laikyti kviečių negali iki pakils kaina. Jeigu valdžia užmokėtų už kviečius nors po $1 už bušelį, augintojai butų išgelbėti. Valdžia rastų kur padėti ir gali palaukti iki kaina pakils.

Pigus kviečiai — augintojų bėda; brangus kviečiai — miesto gyventojams bėda. Ir turbut niekad nebus galima vienų ir kitų patenkint.

Dar tik penki metai liko iki Lietuva išmokės mums paskolą darytą 1920 metais. Nejutom kaip praėjo 10 metų, praeis ir dar penki. O musų tėvynei ta musų paskola padarė labai-labai daug naudos.

Chicagoje sako negalima tramdyti platinimo literaturos pamokinančios gimimų kontroliavimo. Tik nevalia platinti gatvėse arba ant šaligatvių.

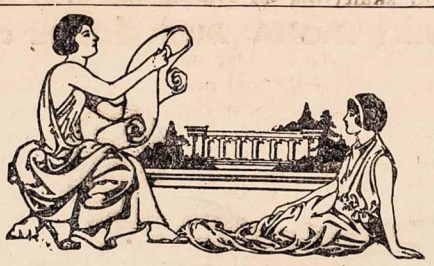

LIAUDIES DAINA

Iš mažumėlės be motinėlės,
Maža papratus vargelį vargti;
Iš to vargelio gavau bernelį,
Šelmį bernelį, tą girtuoklėlį.
Karčiamoj geria, nei namon neina,
O kai pareina iš karčiamėlės,
Jis mane bara, nuo savęs varo:
Eik, našlaitėle, pas motinėlę....
Aš prašiau Dievo per visą dieną
Kad Dievas duotų giedrią dienelę,
Kad nušildytų šaltą raselę,
Kad nenušaltų mano kojelės.
Ašai nueičiau į aukštą kalną,
Į aukštą kalną pas motinėlę;
Kad atsivertų juoda žemelė,
Kad atsivožtų grabo lentelė;
Kad atsivožtų grabo lentelė,
Kad prakalbėtų meilų žodelį,
Kad atsikeltų man' motinėlė....
Močiute mano, senoji mano,
Eiki, pabarki šelmį bernelį,
Kad jis negertų tą arielkėlę —
Kad jis negertų tą arielkėlę,
Kad jis nebartų man' našlaitėlę.
Dukryte mano, jaunoji mano,
Turbut nemoki jį šėnavoti,
O kai pareina iš karčemėlės,
Paklok, dukrele, jam patalėlį;
Prisėsk, dukrele, prie jo šalelės,
Kalbink bernelį meiliais žodeliais.
O, Dievulėliau, ką aš darysiu,
Žalių rutelių neatgaivysiu;
O, Dievulėliau, o kas tai yra,
Žalių rutelių lapeliai byra....
Po rutų daržą keliais vaikščiojau,
Žalių rutelių lapus rankiojau.
Rankeles graižiau, ant galvos dėjau,
Žalių rutelių labai gailėjau....

Vytautas Didysis

Bruožai iš Lietuvos Istorijos - - - - **Paruošė K. S. K.**

(Tąsa iš pereito num.)

Kronikos autorius garbina Vytautą ir yra labai nepalankus Lenkams. Apie Lenkų bajorų dovanotus Lietuviams herbus jis rašo kad tie herbai visai nesuteikę Lietuviams garbės: Lietuviai bajorai esą aukštesnės kilmės negu Lenkai, nes jie esą Romos aristokratų ainiai; Vytautas leidęs savo bajorams priimti tuos herbus tiktai su tikslu gauti Lenkų sutikimą savo vainikavimuisi; po vainikavimo jis butų liepęs tuos herbus išmesti arba grąžinti Lenkams; Lenkai esą prasti žmonės, patys nesenai nusipirkęs tuos herbus iš Čekų bajorų.

Mažiau yra garbinamas Vytautas tik Lenkų kronikose. Žymiausias Lenkų rašytojas Dlugoš remiasi daugiausia savo patrono vyskupo Olesnickio atsiminimais. Olesnickis, kaip jau skaitėme, buvo didelis Vyatuto priešas ir žinoma ne bešaliai nušvietė Vytauto asmenį ir jo darbuotę. Dlugoš primena daug butų ir nebutų Vytauto nuodėmių, aprašo jo žiaurumus, kaltina Vytautą nužudyme Jogailos brolio, kunigaikščio Aleksandro-Vygando. Apie Vytauto neįvykusį vainikavimą Dlugoš laikosi tos nuomonės kad Vytautas vadovavosi vien tik savo asmeniniu reikalu, pasidavęs Vokiečių įtakon ir trokšdamas tuščios garbės buvo pasirengęs visai suardyti Lietuvių-Lenkų uniją. Bet ir Dlugoš ne vien tik neigiamai apibudina Vytautą, pripažysta ir jis didelius Vytauto nuopelnus Lietuvai ir Lenkijai. Vytautą stato daug aukščiau negu Jogailą ir vadina jį žymiausiu ir galingiausiu šiaurinės Europos valdovu; jis sutvarkęs savo kraštą; nukariavęs labai daug svetimų kraštų; mėgęs ne tik karus bet ir kulturą, gabenęs savo kraštan daug apšviestų žmonių.

Palankesnis Vytautui yra 16-to amžiaus Lenkų istoirjas Stryjkowskis. Jis, kaip žinome, gyveno Lietuvoj, turėjo savo rankose keliolika Lietuvių ir Gudų kronikų, buvo Lietuvio vyskupo Giedraičio įtakoj, užtai savo istoriją parašė labiau palankią Lietuviams. Apie Vytauto asmenį Stryjkowskis atsiliepia su didele pagarba, daugiausia garbina jo karo žygius; Vytautas buvęs labai drąsus, darbštus ir gudrus, mokėjęs sugyventi su visais Europos valdovais; mokėjęs daryti tvarką savo krašte.

18-me amžiuje gana plačiai apie Vytautą parašė Vokiečių istorikas Schloecer. Jis remiasi kryžeivių kronikomis, Dlugošo kronika, įvairiais archivų dokumentais ir kitais istoriškais padavimais. Schloecer perstato Vytautą kaipo didelį, galingą, trokštantį valdžios ir garbės valdovą ir karžygį. Smulkiai aprašo Vytauto karo žygius, ypač jo kovą su Jogaila del išvadavimo Vilniaus ir visos Lietuvos iš Lenkų viešpatavimo. Tos kovos laimėjimui labai daug padėję kryžeiviai, bet Vytautas nebuvęs jiems dėkingas; bent kiek sustiprėjęs, taikęsis su Jogaila ir kovojęs prieš savo vakarykščius draugus. Istorikas nesigaili Vytautui labai negražių epitetų, vienoj vietoj vadina jį net žiauriu barbaru. Butent tokiu jis pasirodęs mušyje ties Vilnium, savo rankom nužudęs Jogailos brolį Kergailą ir kunigaikštį Narimundą (abu tie kunigaikščiai su Lenkais 1390 metais gynė Vilnių nuo Vytauto ir kryžeivių).

Nežiurint tokių neigiamų Vytauto žymių, Lietuva niekuomet nebuvus didesnė ir galingesnė kaip tik Vytautui viešpataujant. Vytautas buvęs labai laimingas karuose, tik vieną kartą jam nepavykę mušyje su Totoriais (mušyje prie Vorkslos 1399 m.), šiaip beveik visuomet laimėdavęs, nukariavęs didžiausius Gudų, Ukrainų ir Rusų kraštus, prispyręs Totorius jo klausyti, buvęs pavojingas kryžeiviams.

Kaipo politiką tas Vokietis istorikas Vytautą matyt nelabai gerbia. Nepalankiai kalba apie Vytauto unijas su Lenkais, nes Vokiečiams tas buvo nemiela. 1401 metais, po pralaimėjimo karo su Totoriais, Vytautas su savo bajorais pasižadėjęs buti Lenkų vasalu, perdaug jiems nusileidęs, prižadėjęs nieko svarbesnio nedaryti be Jogailos ir Lenkų sutikimo. Prieš mušį ties Žalgiriu 1410 metais Vytautas nenorėdamas skirtis nuo Lenkų griežtai atmetęs imperatoriaus Zigmanto pasiulymą vainikuotis Lietuvos karalium. Taip pat pasielgęs ir 1412 metais. Kitais metais pasirašęs Gardelyje nenaudingą Lietuvai uniją su Lenkais. Vėliau bandęs įsteigti ir bažnytinę uniją, norėjęs prispirti pravoslavus klausyti popiežiaus valdžios, vieną pravoslavų vyskupą Camblaką jis prikalbinęs prie unijos, tas pasižadėjęs klausyti popiežiaus, bet sugryžęs iš Konstancijos visuotino bažnytinio susirinkimo nieko nepadaręs ir greit pasimiręs, ir bažnytinė unija visai nepavykus. Taip pat nepavykę Vytauto sumanymas sudaryti uniją su Vokiečių priešais Čekais Hussitais. Tam sumanymui labai pasipriešinęs popiežius Martynas V, grąsęs iškeikti Vytautą, o imperatorius Zigmantas prikalbėjęs kryžeivius pulti Lietuvius ir Lenkus, kad tokiu budu prispyrus Vytautą išvesti savo kariumenę iš Čekijos.

Tiktai 1425 metais Vytautas pradėjęs varyti palankesnę Vokiečiams politiką. To krypsnio priežastis buvus tokia: Jogaila, eidamas 70 metus amžiaus, vis dar neturėjo sunaus. Vytautas tikėjęs ilgiau gyventi ir po Jogailos mirties tapti Lietuvos ir Lenkijos karalium. Tačiau visai netikėtai Jogaila susilaukė sunaus iš savo ketvirtos žmonos, Sofijos Alšanskos, kurią jam išpiršęs pats Vytautas. Buvo pavojus kad po Jogailos mirties Lietuvai viešpataus Jogailos dinastija ir visai prijungs ją Lenkijai. Gimus dar ir antram Jogailos sunui Vytautas paleidęs gandą kad tų vaikų tėvas esąs kas kitas o ne Jogaila. Jogaila buvęs labai susirupinęs; savo žmonos ištikimybei išaiškinti sušaukęs net seimą Gardelyje, kur visi Lenkijos vyskupai ir didikai ilgai nagrinėję karalienės nekaltybės klausimą, bet galų gale pripažinę Jogailai gimdytojo teises.

Vytauto įtemptais su Jogaila santikiais pasinaudojęs imperatorius Zigmantas, jis nutaręs išardyti jųdviejų vienybę, pradėjęs vėl prikalbinėti Vytautą vainikuotis, pataręs jam tuo tikslu sušaukti valdovų ir didikų suvažiavimą į Lucką.

Schloeceris pripažysta kad Vytautas labai daug nuveikęs krikščionybės ir kulturos platinime, toje srityje jis labai daug naudojęsis Vokiečiais, jie ypač daug turėję įtakos prekybos ir pramonės išsivystyme Lietuvoje.

(Bus daugiau)

* * *

LIAUDIES DAINA

Tu eglaite, tu žalioji,
Kodel žiemą nežaliuoji?
Ką aš žiemą bežaliuosiu
Kad vėjelis labai pučia....
Vai tetuši, tėvutėli,
Ženyk mane rudenėlį,
Jeigu manęs neženysi
Tai aš tavęs neklausysiu.
Jei tu manęs neklausysi
Į vaiskelį užrašysiu.
Aš vaiskelį atslužysiu,
O tetušio neklausysiu!
Vai mamyte, vai širdele,
Kam tu mane užauginai?
Geriau butum prigirdinus
Ne del vaisko išauginus....

SAPNINYKAS

Didelė knyga, su šimtais paveikslų, išguldanti visokiausius sapnus. Tinka turėti visuose namuose. **Kaina 75c.**

REIKALAUKIT "DIRVOJE"
6820 Superior ave. Cleveland, O.

VYTAUTO JUBILEJAUS EILIŲ KONKURSAS

Jau rašėme kad "Dirva" rengia Eilių Konkursą paminėjimui Vytauto Didžiojo, ir raginome musų poetus Lietuvoje ir Amerikoje rašyt eiles.

Dabar jau laikas rimtai prie to rengtis ir rašyti eiles ir siųsti "Dirvai".

Dovana už eiles paskirta $10 arba 100 litų. Tą dovaną gaus geriausių eilių autorius. Kitos eilės bus sunaudotos "Dirvoje" taipgi.

Eilės tilps "Dirvos" laidoje Spalių 24 dienos, kadangi Vytauto mirties diena yra Spalių 27-ta.

Eilės turi buti parašytos atskirai nuo visų kitų raštų ir ant viršaus lakšto pažymėta jog jos skirtos Konkursui. Ant to paties lakšto turi buti autoriaus pilnas antrašas. Po eilėmis gali buti parašas kokį kas pasirinks.

Eilių ilgumas neapribojamas, bet negali buti trumpesnės kaip 24 eilučių.

Rašyti galima apie patį Vytautą ir jo karžygiškumą ar kaipo idealą musų tautos. Taipgi galima jį supinti su visa Lietuvos istorija; arba su Žalgirio mušiu.

Galima rašyt bendrai istoriškas eiles, ir jeigu eilės apie Vytautą nebutų gana geros, dovana galės buti paskirta už tas eiles kurios bus geriausios istorišku atžvilgiu.

Vertimai, perrašymai kitų autorių eilių, pamėgdžiojimai nepriimami ir bus atmesti.

Siųskit vienas arba ir keletą eilių ir jos bus sunaudotos jeigu bus tinkamos.

Adresuokit:
"DIRVA"
6820 Superior ave.
Cleveland, Ohio. U.S.A.

NORI SUSIRAŠINĖTI

Devyniolikos metų jaunuolis nori susirašinėti su Amerikos Lietuvių jaunuoliu-jaunuole. Rašyti:
Juliui Bartuškai,
Veiverių g. 39
Kaunas-Aleksotas,
Lithuania.

NEW delight in Cheese flavor

Still another Kraft-Phenix triumph! New digestibility, health qualities and delicious new flavor added to cheese.

In Velveeta all the valuable properties of rich milk are retained. Milk sugar, calcium and minerals. Good for *everyone*, including the children.

Velveeta spreads, slices, or melts and toasts instantly. Try a half pound package today.

KRAFT Velveeta
The Delicious New Cheese Food

NAUDINGŲ ŽMONIŲ GYVENIMAI

Surašė Juozas Laukis

ELIAS HOWE

Iš šito apipasakojimo apie siuvamų mašinų išradėją Elias Howe mes pamatysime kokių sunkenybių tikrai esama.

Elias Howe padarė gerą beveik visai žmonijai.

Galų gale jis laimėjo garbę ir turtus, tačiau jo gyvenimas buvo begalinė kova su skurdu, kvailumu, nesveikata ir mirtimi.

Niekas, net badas, negalėjo priversti jį atsisakyti nuo savo viso gyvenimo darbo. Jo gyvenimo istorija yra įkvėpimu mums visiems. Ji parodo ką vienas žmogus su nauja ideja gali gero padaryti pasauliui.

Ellias Howe gimė Suvienytose Valstijose 1819 metais. Tuomet nebuvo siuvamų mašinų. Niekas nei nemanė apie jas. Nei vienai moteriai neatėjo į mintį apie siuvamą mašiną.

Elias nebuvo lepinamas jo vaikystėje. Jis buvo vienas iš aštuonių savo tėvų vaikų. Jo tėvas buvo neturtingas maluninkas su dešimčia burnų valgydinimui.

Elias buvo silpno sudėjimo vaikelis. Jis buvo ne tik silpnas, bet ir raišas.

Budamas šešių metų jis turėjo eiti dirbti. Kiekvieną dirbamą dieną jis klivikštavo į tėvo maluną ir gelbėjo savo broliams ir seserims vielų dantis smaigyti per šikšnos diržus. Turbut šitas darbas privedė jį prie galvojimo apie siuvamą mašiną.

Budamas šešiolikos metų amžiaus, jis nuvyko į Lowell, Mass., nes jam vienas žmogus papasakojo apie to miesto stebuklingas gamyklas su didelėmis mašinomis.

Jis gavo darbą ir dirbo medvilnės audinyčioje per du metu, o paskui gavo vietą mašinų dirbtuvėje. Šitas darbas jam labai patiko, nes jis iš prigimties buvo mekanikas.

Turėdamas 21 metus amžiaus jis apsivedė. Netrukus susilaukė trejeto vaikų, vieną po kitam, daugiau šeimos kaip algos. Jis gyveno aplužusiame name ir žiurėjo kad kiekvienas centas padarytų darbą už du.

Jo darbas buvo sunkus, toks sunkus kad jis dažnai vakarais buvo taip pailsęs jog negalėjo nei vakarienės valgyti. Vieną kartą jis pasakė savo žmonai kad jam dažnai užeina noras atsigulti ir daugiau nesikelti....

Vieną dieną, kuomet jis buvo dvidešimts penkių metų, tulas senas darbininkas prasitarė į jį: "Kaip tai butų gera jei kas išrastų siuvamą mašiną."

Šitas pastebėjimas sužadino Howe smegenis. Ištiesų jis buvo gabiausias išradėjas pasaulyje, tik jis nežinojo apie tai. Jis pats nežinojo apie savo jiegas.

Išpradžių jis žiurėjo į savo žmoną kaip ji siuva. Paskui jis padarė mašiną, kuri operavo adatą abiem galais smailą su akimi ties viduriu. Jis bandė padaryti mašiną kuri pamėgdžiotų jo žmonos ranką, bet tas nepavyko.

Staiga atėjo jam į galvą mintis: kam reikia mėgdžioti siuvimą rankom? Kodel nepadarius naujo budo siuvimą, kuris padarytų siuvamą mašiną galima?

Tuoj jam atėjo mintis panaudoti du siulu vietoj vieno. Jis išrado šaudyklę ir riestą adatą su akimi arti smailgalio.

Kaip bematai klausimas tapo išspręsta. Niekas nepagalvojo apie tokį dalyką. Jis išrado praktišką siuvamą mašiną.

Labai nudžiugęs, jis metė darbą ir persikėlė su savo šeima į tėvo namą dideliam išradimui užbaigti. Išsitaisė dirbtuvėlę ir pradėjo taupyti pinigus tekinamai kad ir senai mašinai nusipirkti.

Bet iškilo gaisras ir viskas sudegė. Howe išgelbėjo tik brangųjį modelį, nieko daugiau.

Šitame krizyje atėjo pas jį anglies ir malkų pardavinėtojas ir tarė jam:

"Aš leisiu tau gyventi ir valgyti savo name ir duosiu tau $500 už pusę tavo patento."

Howe sutiko. Jis susitaisė kitą dirbtuvę ir per šešis mėnesius jis padirbo mašiną kuri susiuvo siules dviem švarkam: to savo pusininko ir savo.

Jo darbas buvo užbaigtas. Taip jis bent manė. Jis nežinojo kad kiekviena nauja ideja turi praskinti sau kelią pasaulyje per tuos pačius žmones kuriems ji bus naudingiausia.

Po išradimo ateina pardavimas, o Howe to nežinojo.

Jis su džiaugsmu nubėgo su savo mašina pas Bostono rubsiuvius. Jie gerėjosi ja kaipo "prašmatniu daiktu".' Tačiau jie pasakė jam, "Mes jos nenorim. Mes nenorim pakenkti savo amatui".

Jis ėjo nuo vienos firmos prie kitos, bet nei viena nedavė jam nei cento už jo išradimą. Tas atėmė drąsą anglies ir malkų pardavėjui; jis ištraukė savo partnerystę ir prisakė kad išradėjas išsikeltų gyvent kur kitus.

Howe neturėjo nei pinigų nei draugų. Savo šeimos išmaitinimui buvo priverstas užimti mašinisto vietą ant gelžkelio.

Po to jis susirgo. Taipgi susirgo jo žmona. Jei ne keli geros širdies žmonės, visa Howe šeimyna butų išnykus ir sykiu su ja siuvama mašina.

Pasveikęs, jis šiaip taip susigraibė gana pinigų užsimokėti už laivakortę į Londoną nuvažiuoti. Jis manė kad Anglija apsieis su juo geriau negu Amerika apsiėjo.

Ten jis vėl apsiriko. Jie nerado nei vieno kas jam pagelbėtų. Vienas žmogus Cheapsidėj nupirko jo pirmutinę mašiną už $1,250 ir davė jam darbą po $15 algos į savaitę.

Howe dirbo šitam žmogui aštuonis mėnesius, ir pamatęs kad jis kaipo darbdavis yra perdaug kietas, pametė jį. Jis neturėjo pinigų ir dažnai budavo kad su savo šeima badavo Londone.

Jis savo siuvamą mašiną siulė Anglijai, bet ta atsisakė ją imti.

Badas privertė jį gryžti atgal į Ameriką. Jis užstatė savo modelį ir gavo pinigų pačiai ir vaikams pasiųsti atgal. Po kelių mėnesių jis gryžo pats, kadangi jo žmona rašė jam jog mirštanti nuo džiovos.

Howe atvyko į New Yorką su 60 centų kišeniuje. Jam dar reikėjo 250 mylių keliauti. Nuėjęs į vieną dirbtuvę dirbo kelias dienas, kad pasidarius pinigų kelionei. Pribuvus į namus, žmona buvo numirus.

Nors suvargęs ir nusiminęs, jis visgi nepasidavė. Padirbo naują modelį. Verteivis Bliss paskolino jam truputį pinigų. Jis padirbo daugiau mašinų ir ilgainiui jas pardavė.

Mašinų reikalavimas didėjo ir per 12 metų Howe tapo milijonierium.

1876 metais jis gavo aukso medalį Paryžiaus Parodoje ir Garbės Legiono Kryžių už savo išradimą.

Jis galėjo pakęsti sunkenybes, badą ir nuostolius, bet matyt neatsilaikė prieš garbę ir turtus. Gavęs Garbės Legiono Kryžių po kelių dienų jis pasimirė.

Jis pabaigė savo kelionę. Jis vedė gerą kovą — ir laimėjo.

LIETUVOS ŽEMLAPIAI

kurie iki šiolei parsidavė po $1.00 dabar su prisiuntimu kainuoja

30c

(Kurie vietiniai patįs atsiims mokės tik po 25c.)

Lengvas Budas Išmokti Angliškai

3072. **Lengvas Budas Išmokti Angliškai.** Rankius reikalingiausių žodžių ir pasikalbėjimų. Knyga sutaisyta taip lengvai ir snprantamai, kad kiekvienas gali greit išmokt kalbėt angliškai. Joje telpa netik atskiri žodžiai, bet čieli sakiniai, pasikalbėjimai darbo jieškant, važiuojant kur nors, nuėjus krautuvėn, pas daktarą, pas barzdaskutį, pas siuvėją, ir tt. Su ištarimu ir Lietuvišku išaiškinimu. 95 puslapių didumo____35c

REIKALAUKIT "DIRVOJE"

6820 Superior Ave. Cleveland, O.

SKAITYKIT! SKAITYKIT! SKAITYKIT!

LABAI SVARBI NAUJIENA KNYGŲ MYLĖTOJAMS!

VYTAUTAS 1430—1930

VYTAUTAS DIDYSIS

PER eilę metų Amerikos Lietuviai kalbėjo-rašė-šaukė "Išleiskit populiarišką LIETUVOS ISTORIJĄ, kurią galėtų lengvai skaityti ir suprasti ne tik inteligentas bet ir paprastas darbininkas." ¶Taigi štai ta LIETUVOS ISTORIJA, paruošta populiariškų raštų rašytojo, K. S. Karpavičiaus, užvardinta "VYTAUTAS DIDYSIS".

Istorija paruošta pasiremiant keleto tautų daviniais liečiančiais Lietuvą, parašyta arba geriau sakant atpasakota paprasta kasdienine musų kalba, kurią suprasti nereikia laužyt galvos ir nuvargus beskaitant mesti nebaigus. Tai yra darbo žmogaus Lietuvos Istorija, supažindinanti skaitytoją su svarbiausiais musų praeities faktais.

Knyga užvardinta "VYTAUTAS DIDYSIS" iš priežasties šių 500 metų sukaktuvių nuo Vytauto Didžiojo mirties. Dar daugiau — taip užvardinta ir del to kad joje bus, šalip Lietuvos Istorijos, sudėta visi padavimai, pasakos, dainos ir romanai iš Vytauto motinos Birutės, jo tėvo Keistučio, ir paties Vytauto gyvenimo, parašyti įvairių autorių — Lietuvių ir kitų tautų. Tai pirmas tokis dalykas musų literaturoje, ir turėdami ši leidinį stebėsites kaip daug yra literaturos apie tą musų Tautos Karžygį, kurs gyveno ir dirbo per 86 metus, 500 metų atgal.

Veikalas bus padalintas į Dvi Knygas: Pirma knyga apims Istoriškus faktus iki šių dienų; Antra Knyga — viršminėtus padavimus apie Vytautą ir jo tėvus.

Atminkit kad gausit nepaprastą veikalą: Ar matėt kada Lietuvos Istoriją išleistą paveiksluotą? NE! Tas musų knygų leidime nepaprastas dalykas. Tačiau "Dirva", neatsižvelgdama į didelius kaštus paveikslų pagaminimo, surinko desėtkus iliustracijų, kurios padaro knygą dusyk malonesnę pažiurėti ir lengvesnę skaityti.

TAPKIT KNYGOS PRENUMERATORIAIS

Kaip ir kitos žingeidžios "Dirvos" knygos, taip ir šita, "VYTAUTAS DIDYSIS", leidžiama prenumeratos keliu, davimui progos kiekvienam knygų mylėtojui įsigyti ją nupiginta kaina, prisidedant prie išleidimo. Dabar gi bus dar garbingesnis Jusų prisidėjimas., nes bendrai su "Dirva" išleisit Lietuvos Istoriją, kurios taip visi pageidavo ir kuriai lygios — įskaitant antros knygos svarbumą — niekas greitu laiku neišleis.

Kaip ir kitais atvejais, šios knygos bus leidžiama tik apribotas skaičius, o paskui, kurie neužsisakys dabar, negalės gauti, kaip negauna kitų K. S. Karpavičiaus veikalų, greitai išpirktų ir išsibaigusių. Todel turėkit savo pareiga užsisakyti sau Lietuvos Istoriją ir lengvu budu, patraukiančiais skaitymais, apsipažinti su garbinga ir didele musų tautos praeitimi.

Virš 300 pusl. $1 ir $1.50

Užsisakykit dabar, prisiųsdami $1 arba $1.50 už apdarytą. Atminkit, už šitą kainą gaunat ABI KNYGAS, viso virš 300 puslapių, kas kaip tik apmoka popierą ir iliustracijas, neskaitant darbo. Patartume stengtis išsirašyti **apdarytą knygą, už $1.50,** nes tai bus knyga ant visados. Tačiau kad šiais bedarbės laikais sunku su pinigais, tai leisime knygų ir popieros viršeliais, už $1.00 (abi knygos).

Gali išsirašyti kas tik nori — nereikia buti "Dirvos" skaitytoju. Visų prenumeratorių vardai tilps knygoje. Prisiųskit pilnus savo vardus ir adresus.

Adresuokit laiškus ir pinigus siųskit sekančiai ☞

"DIRVA"

6820 Superior Ave. Cleveland, Ohio

KELIONĖ GARLAIVIU Į JURBARKĄ

Lietuvos Miestų ir Miestelių Aprašymai

Manau nerasime tokio žmogaus kuris nemėgtų kur nors pakeliauti, sakysime kad ir upe, ir stebėtis jos gražiais krantais.

Jau senai mano galvoje kilo sumanymas pakeliauti po Lietuvą, tą ne tik musų bet ir užsienio žmonių išgirtą kraštą. Šią vasarą, naudodamasis Nemuno garlaivių konkurencija, pagaliau pasiryžau savo sumanymą įvykinti. Pakalbinau kelis draugus ir jie su mano sumanymu sutiko. Nutarėme kokį nors sekmadienį drožti iš dulkėto Kauno ir pasidžiaugti Nemuno pakraščių gražia gamta.

Tą dieną oras pavyko kaip tik mums palankus: ant dangaus, kaip ir pasakoj, nebuvo nei vieno debesėlio. Saulė smarkiai kepino. Žodžiu, oras mums papuolė kaip tik tinkamas kelionei.

Visi susiėjom garlaivyje, kiekvienas su portfeliu po pažastimi. Vadinasi, bent kartą prisirengėm išvažiuoti.

Neilgai reikėjo laukti išplaukiant garlaivio. Tris kartus skardžiai sušvilpęs, pradėjo pamažu tolėt nuo kranto. Vos tik garlaivis pradėjo judėti, musų burelis nuėjo į laivo priešakį, iš kur buvo matomi abu Nemuno krantai.

Vos tik palikome senąjį Kauną užpakalyje, tuojau metėsi į akis Nemuno krančių gražybės. Iš abiejų Nemuno pusių aukšti krantai, iš ko galima spręsti kad Nemunas senovėje buvo platus. Dabartiniu metu tie krantai labai gražųs. Čia žiurėk tamsųs, nepermatomi, dažniausia spygliuoti miškai; čia vėl kiek tik akys užmato tęsiasi šlaitai. Vietomis krantai yra apaugę vien žole, kur matosi ganosi ištisi buriai galvijų. Čia vėl ilgos-plačios lankos, karklynai.

Žiurėjau į tą krantų mirgėjimą neatitraukdamas akių, nes juk ne kiekvieną dieną tenka susidurti su tokiais vaizdais. Pravažiavom pakraščiais kelis žinomus Lietuvos miestelius.

Iki pat Jurbarko traukėsi vis tokia pat gamta.

Atsisukęs pažiurėti ar toli liko Kaunas, labai nusivyliau jo nepamatęs. Tiesa, tolumoje stogsojo dar Kauno radio aukšti stulpai, bet ilgainiu ir jie dingo iš akių, o garlaivis skriejo vandens paviršiu toliau, išvingiuota Nemuno srove.

Pagaliau po šešių valandų kelionės mes pasiekėm musų kelionės tikslą — Jurbarką.

Jurbarko miestelis yra 85 kilometrai nuo Kauno. Pats miestelis stovi apie 200 metrų nuo Nemuno. Gyventojų Jurbarkas turi virš 5,000. Jurbarkas labiausia pasižymi savo puikiu miesto sodu. Tai didelis, gražus sodas, kur-kas didesnis už Kauno sodą. Jurbarko miesto sodas guli abiejų Mituvos krantų pusėse. Graži Mituvos upė vingiuoja savo rausvu vandeniu per Jurbarką.

Turėdami šiek tiek laiko leidomės apžiurėti patį Jurbarką. Miestelis nedidelis. Namai mediniai, pusiau supuvę, ir sudaro nejaukų vaizdą. Vieninteliai muriniai namai Jurbarke tai bažnyčia ir naujieji gaisrininkų rumai. Šiaip Jurbarke nieko įdomaus. Tenka pridėti kad Jurbarke yra elektra, kurią ne kiekviename miestelyje rasi.

Galima tikėti kad ateityje Jurbarko vardas pakils, nes stovi labai gražioje vietoje.

Vos spėjom paviršutiniai apibėgti aplink Jurbarką, pasijutom kad jau laikas gryžti į garlaivį. Garlaiviui pradėjus judėti jau buvo visiškai sutemę, todel Jurbarkas greit išnyko kaip vaiduoklis mums iš akių. Nors buvo šalta naktis, tačiau mes visą laiką iki Kauno buvome ant garlaivio dangčio. Garlaivio kajutės buvo taip pilnutėlės žmonių ir oras buvo taip tvankus kad mažiausia galėjo buti kokia 30 laipsnių šilumos.

Pagaliau išaušo rytas. Oras kiek atšilo, bet užtat taip suėmė miegas kad stovėdamas ant garlaivio dangčio ir žiurėdamas į Nemuno krantus nejučiomis pasijusdavai kad miegi. Pagaliau, po 10 valandų nuobodžios ir varginančios kelionės mes vėl atsiradom savo namuose — Kaune.

Julius Bartuška.

Gražus Nauji

Laiškai

su Dainomis

Niekad dar nebuvę ant jokių laiškų Dainos — visai naujos, gražios, ir lengvai skaitomos, gražiai atspausdintos, aiškios didelės raidės.

Tinka visiems giminėms ir draugams į Lietuvą ir čia Amerikoje.

No. 1
SVEIKINIMAS

No. 2
KAIP MIELA YRA LIETUVOJ

No. 3
TROŠKIMAS LIETUVOS

No. 4
MUSŲ ŠALELĖ

KAINA

Laiškas ir vokas 5c
(su persiuntimu 7c)
Už du laišku 12c
Už visus keturis.... 24c
(su prisiuntimu)
Vietiniams po 5c.

Galit užsisakyt tiek laiškų kiek norit, pridėdami 2c persiuntimo lėšų už kožnus du laišku.

Siuskit pašto ženkleliais ir adresuokit:

"DIRVA"
6820 Superior Ave.
Cleveland, Ohio.

SVARBUS PRANEŠIMAS

Svarbi naujiena namų savininkams: Įsitaisiau mašiną nuimti nuo sienų senas popieras lengvai ir greitai. Daug popieros ant lubų nesilaiko, greit atpuola arba sutruksta, tada kaltina popieriuotoją. Jeigu nuplėši seną popierą ir uždėsi naują tai popieriuotojas savo darbą garantuoja. Antras dalykas, nuplėsus seną popierą pleisteris susitaisė kur yra sutrukęs arba skylėtas.

Dar pranešu kas numažinau kainą už popieriavimą — per tris mėnesius gausit darbą daug pigiau.

FRANK F. SAMUOLIS (29)
618 5. 107 St. Eddy 4243-W.

DIDELIS PIKNIKAS

Dr. Vinco Kudirkos dr-stės ant Policmano farmos

Ned. Rugp.-Aug. 3

Graži vieta, patogus nuvažiavimas. Nuveža busas už 10c. Įžanga tik 25c. Vaikams iki 12 m. dykai.

FRANK KLIMA
Siuvėjas-Tailor
VALOM, PROSIJAM, TAISOM IR PERDIRBAM RUBUS
6506 Wade Park Ave.
Cleveland Ohio

Lietuvos Lietuviai ateina į

Sanitariškas Lietaus MAUDYNES. — 25c.

921 St. Clair arti E. 9th St.

Tel- CHerry 2370

P. J. KERŠIS

baigęs Teisių Mokyklą Cumberland Universitete, darbuojas su Teisių Ofisu advokato

Anderson & Marriott
308 Engineers Bldg.

kur su visais teisių reikalais Lietuviai, Slavai, Lenkai, ir Rusai draugai kreipdamiesi turės teisingą patarnavimą.

Piknikas—Lorain, O.

Nedėlioj, Liepos 27 d.

Rengia SLA. 62-ra kuopa

Ulevskio farmoj

Kviečiame Clevelando ir apielinkių SLA. narius ir bendrai Lietuvius atsilankyti. Bus gera muzika šokiams, taipgi yra vietos žuvaut ir maudytis. Iš Loraino važiuot į vakarus, paskui po kairei sukt į Amherst Rd. (žinomas kaipo Kolbe Rd.) ir tada matysit ženklus į vietą.

PIKNIKAMS DARŽAS

Draugijos, štai jums geriausias piknikams ir išvažiavimams daržas — NEUROS farmoje, N. Brunswick, O. Kreipkitės į krautuvę Turim šviežių surių krautuvėj

T. NEURA
2047 Hamilton Ave.
Tel. Prospect 9709

Robert J. Bulkley, Kandidatas ant Senatoriaus

ROBERT J. BULKLEY
FRANK MOORE PHOTO

Apačioje seka ištraukos iš kalbos Roberto J. Bulkley iš Clevelando, kandidato Demokratų partijos nominacijai ant Suv. Valstijų Senatoriaus pasakytos mass mitinge sušauktame Akrone Liepos 17 d. jo kandidaturos rėmėjų:

Šį vakarą aš noriu atvirai pajudinti svarbiausį visuomenėje klausimą, kuris turės buti apkalbamas ir senate, tai yra prohibicijos klausimą. Aš apsiriboju tiktai ant kiek tas klausimas liečia nacionalę valdžią, tai yra, visos šalies prohibiciją kaip ji yra įvesta 18-tu priedu Suv. Valstijų Konstiucijoje.

Nacionalė prohibicija yra tai klausimas kurio negalima ignoruoti. Diduma tikrina kad ji yra priežastimi žymaus padidėjimo prasižengimų, todel prohibicijos buvimas reikalauja greito išrišimo. Jį reikia sutikti su nauju, rimtu, blaivu, tolerantišku, konstruktiviu atsinešimu. Visomis pusėmis turi buti noras užmiršti praeitus keistus skirtumus ir dėti pastangas susitaikyti ir imti žingsnį pirmyn prie tinkamo išrišimo klausimo apie svaiginančių gėrimų kontroliavimą.

Laikas yra atmesti ir varvančią šlapią pažiurą ir fanatišką sausą atsinešimą. Reikia pripažinti jog karčiamos, kaip jos buvo prieš karą, yra visiškai išnykusios; kad prohibicinis įstatymas tą atsiekė ir davė daug kitų gerų pasekmių, ir kad daug valstijų ir mažesnių politiškų subdivizijų visada norės palaikyti prohibicijos pusę. Iš kitos pusės, reikia pripažinti kad daugiau blogo negu gero paeina nuo žiauraus pasikėsinimo prievarta kontroliuoti papročius tos srities žmonių kurie nelinke į tą pusę kurion verčiami.

Aš tikiu kad musų Federalė Konstitucija turi buti pakeista taip jog alkoholio kontroliavimo teisė butų palikta kiekvienai valstijai išsispręsti paskirai, o Federalė Valdžia tik pasilaikytų teisę nepavelyti vienai valstijai siųsti alkoholinius gėrimus į kitą, laužymui tos valstijos įstatymų.

Dešimties metų patyrimas padarė Federalę prohibiciją visuotinu skandalu, už kurio slėpiasi nesulyginami grobišavimai ir kriminališki prasižengimai, ir perkreipimas milžiniškų turtų iš teisotinių šaltinių į rankas kriminalinės klesos, lyg atlyginimui jai už jos negerbimą įstatymų.

Dauguma tikėjo kad buvo reikalinga įvesti prohibicijos įstatymą uždarymui karčiamų ir su ta mintimi balsavo. Tas atsiekta ir tegul atip pasilieka.

Tačiau reikia suprasti kad nauja tvarka įvedė naują blagą, slaptas karčiamas ir šmugelystės biznį kas padidino prasižengimus, skandalingai užpildė kalėjimus ir nepalyginamai paniekino įstatymus. Padėtis eina blogyn ir blogės jeigu leisime taip buti.

Pataisymas Konstitucijos taip kad valstijoms butų palikta svaiginančių gėrimų kontroliavimas nėra žingsnis atgal. Priešingai, tai bus didelis žingsnis pirmyn, išrišantis tą painiavą kokia dabar egzistuoja.

Lietuviška Valgykla
6824 Superior Ave.

Kviečiame Lietuvius atsilankyti į šią patogią valgyklą. Puikus valgiai, mandagus patarnavimas.

CHAS. STONIS

Prospect 2420.

THE F. W. ZIMMERMAN CO.
GENERALIŠKI PERKRAUSTYTOJAI

Perkraustome visokias mašinas, bankines šėpas ir kitus sunkius daiktus. Rakandus supakuojam ir išsiunčiam.

3400 St. Clair Ave. Cleveland, O.

JOHN J. LAZICKAS, Jeweler
ATWATER KENT IR EARL RADIOS

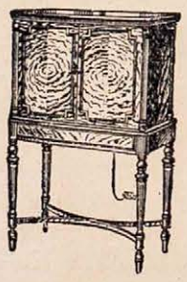

Su kiekvienu perkamu pas mus Radio gausit dovanų puikų marmuro setą su laikrodžiu ir dviem elektriškais liktoriais taipgi iš marmuro.

Parduodam laikrodžius, laikrodėlius, deimantus, taipgi taisom visokius laikrodėlius.

6407 SUPERIOR AV. prie E. 65 St.

ENdicott 4638

John Jacoby & Son
Dry Goods & Furnishings
7036-7038 Superior Ave.
KRAUTUVĖ DIDELIŲ VERČIŲ
49 metai tarnavimo jums.
"Visuomet geriausios prekės už mažiausia pinigų"

K. E. YOCHUS

Duokit išvalyt ir išprosyt senus rubus ir išrodys kaip nauji. Pasinaudokit musų žema kaina:

Vyrams

Siutai išvalyt ir išprosyt	$1.00
Kelnės išvalyt ir išprosyt	50c
Siutas išprosyt	45c
Kelnės išprosyt	20c

Moterims

Kotai ir dresės išvalyt ir išprosyt nuo $1.25 aukštyn

Taipgi kurie ruošiatės įsigyt Naują Siutą pasinaudokit musų žemomis kainomis. Niekad dar taip pigiai nebuvo siuvama!

1276 Addison Rd.

Telefonai: Penn. 2107
Namų telefonas Penn. 1099M

: Atnaujinkit savo Prenumeratas kai Pasibaigia :
Atnaujinkit prenumeratas saviškių Lietuvoje

ADOLPH C. JAKUBS
(Adolfas C. Jakubauskas)

Laidotuvių Direktorius — Laisnuotas Balzamuotojas.

Automobiliai visokiems reikalams
Ligonių pervežimo patarnavimas. —

Telefonas ENdicott 1763
6621 Edna Avenue Cleveland, Ohio

KOKIU LAIVU IR LAIKU atkeliavote į Ameriką?

Surandu vardus laivų ir dieną atkeliavimo į Ameriką. Sutaisom pasus, vizas ir leidimus sugryžimo. Parduodam laivakortes visomis linijomis. Aprupinam keleivius iki laivo išplaukimo. Partraukiam šeimynas, ukio darbininkus, atliekame įvairius valdžios darbus. Siunčiame pinigus, išmokamus dolariais Lietuvoje. Panaudokite mano ilgų metų patyrimą, kreipkitės ypatiškai arba per laiškus.

G. Kunašauskas

Žinomas fer 20 metų tuo pačiu antrašu.

179 EAST 3RD STREET
NEW YORK, N. Y.

RICHMAN BROTHERS

Trys Clevelando Krautuvės:

725 Prospect Avenue
Prospect & Ontario
5716 Broadway

Broadway Krautuvė Atdara Kas Vakaras Iki 9 Val.

EXTRA Kelinės

Kiekvienam Reikalui

Parsiduoda Tiesiog Jums be Tarpininko Pelno

Kelinės darbui apie namus, daržą, ofisą arba dirbtuvėje . . . Kelinės pritaikymui prie švarko ir kamziolės kurie dar yra pergeri numesti šalin . . . Kelinės del sportiško išėjimo, golfo ir važinėjimosi.
Jųs rasit pilniausį pasirinkimą mierų ir plačią gausybę įvairių materijų ir rušių . . . aukščiausios rušies darbo už taip žemą kainą kaip $2.00—$2.50—$4.00—$5.00 ir $6.00.

Baltos Flanelinės Kelinės	$5.00
Dryžos Flanelinės Kelinės	$6.00
Vilnonės Knickers	$6.00
Lininės Knickers	$2.50

The RICHMAN BROTHERS CO.

Trys Clevelando Krautuvės
725 EUCLID AVENUE PROSPECT ir ONTARIO
5716 BROADWAY
Broadway Krautuvė Atdara Vakarais ir 9 Valandai.

KODEL JUMS SIRGTI?

Kodel nejieškoti Pasitikėtino, Nebrangaus Budo iš to išeiti — ir Tapti Išgydytu? Savo nuodugniu kliniškn Egzaminavimu surandu tikrą Ligos priežastį. Kuomet ligą supranti tai jau aip pusiau išgydęs. Savomokslišku laboratorijos analizavimu PIRMIAUSIA SURANDU PRIEŽASTĮ, po to imu taisyti specialiai parinktais metodais.

Mano patyrimas metodų naudojamų visose Europos Klinikose ir šioje Šalyje, sykiu su mano 29 metų medikale praktika, duoda man daugybę patogumų gydyme visų keblių chroniškų ligų vyrų ir moterų.

RAUDONGYSLĖS prašalinama be Skausmo ar nustojimo kraujo bei sugaišavimo nuo užsiėmimo. TONSILAI prašalinama be skausmo. IŠPURUSIOS GYSLOS ir PRAKIURIMAI prašalinama be skausmo nauju gydymo Metodu.

Nežiurint kokis jusų nesveikumas bus ir kaip nusiminę esat, NENUSTOKIT VILTIES. ATEIKIT PAS MANE. AŠ ESU išgydęs tukstančius žmonių, kurie geriausia paliudys už manes. Ką padariap jiems tą galiu padaryti ir jums.

Užsisenėjusias kraujo ligas vyrų ir moterų gydau su Prof. Ehrlich's 606 ir 914. Jeigu kenčiate nuo to kreipkitės į mane nuoširdžiam pasikalbėjimui jusų kalboje apie savo ligą. Viskas užlaikoma paslaptyje. Visus ypatiškai gydau. Moteriškos slaugės prižiuri.

X-RAY EGZAMINAVIMAS $1.00.

DOCTOR BAILEY 'SPECIALISTAS'
Room 402, 737 Prospect Ave., Cleveland, O.
Ofiso valandos: 9:30 iki 7:30 kasdien. Sekmadieniais 10:00 iki 1.
Išsikirpk šį ir palaikyk kitam sykiui. — MES KALBAM LIETUVIŠKAI.

IŠ LIETUVOS

OLŠAUSKO BYLAI UŽSIBAIGUS

Lietuvos, o gal net pasaulinė, kriminalinė istorija neturėjo tokios bylos kaip turėjo Lietuva pralotą Olšauską tardant ir išrandant kaltu. Nežiurint visų įtekmių iš dvasiškijos pusės, Lietuvos teismas pasirodė nepakreipiamas.

Lietuvos dvasiškija susigėdo ir akis nuleido. Bet už akių, tamsiųjų žmonių tarpe, jie pral. Olšauską teisina, o Lietuvos kilnų teismą niekina.

Po bylos ne tik Lietuvos liaudis mato, bet ir visas pasaulis įsitikino, kad Lietuvos teismas nei aukso kalnais nepaperkamas.

P. Kriukelis.

SUTKAITĮ NUBAUDĖ 12 METŲ

Kauno kariumenės teismas nagrinėjo buv. karininko Sutkaičio bylą. Sutkaitis buvo sugautas pereitą žiemą Kaune banko apiplėšime, kurį jis vienas surengė.

Sutkaitis norėjo nuduoti nenormalų žmogų ir teisme sakėsi apie banko plėšimą nieko neatsimenąs. Jo gynėjai taipgi tvirtino kad jis sąmoningai banko plėšti negalėjęs eiti. Tačiau gydytojai pripažino kad Sutkaitis banką plėšdamas veikė sąmoningai.

Prokuroras savo kaltinamoj kalboj taipgi sakė kad Sutkaitis nebuvo beprotis, banką plėšė išanksto sugalvotu planu, todel reikalavo jį tinkamai nubausti.

Bylą išnagrinėjęs teismas paskelbė sprendimą, kuriuo Sutkaitis baudžiamas 12 m. sunkių darbų kalėjimo, atimant visas teises. "L.U."

KAIP MASKVA MOKINA LIETUVOS KOMUNISTUS VEIKTI

Jau buvo pranešta kad Lietuvos kriminalinė policija likvidavo labai svarbias komunistų jiegas. Pas vieną sulaikytą komunistų politbiuro vedėją Zigmą Šimkų rasta didelis pakietas atgabentos iš Rusijos slaptos korespondencijos. Taip pat pas jį atrasta komunistų partijos apyskaita, iš kurios matyt kad komunistų partijos išlaidos Lietuvoje per kelis paskutinius mėnesius siekia 11,500 litų. Didesnė lėšų dalis buvo skiriama komunistų veikimui Lietuvoj palaikyti ir teko centro komitetui. Iš apiskaitos paaiškėjo kad daugiausia pinigų išleista komunistų partijos apmokamiems darbininkams ir komunistinės literaturos gabenimui iš užsienių.

Štai Angariečio lekcijos:

Pateko į policijos rankas ir slapto pašto siųstos Angariečio (Zigmo Aleksos) rašytos instrukcijos komunistams Lietuvoje del darbo taktikos.

Ten yra įvairių pataisų, pastabų komunistų akcijos vedimui Lietuvoje. Tarp tų kelios pažymėtinos:

"Vesti agitaciją spaudoj ir gyvu žodžiu. Šiai agitacijai panaudot ne vien nuošaliai rengiamus masinius susirinkimus bet ir įvairių darbininkų susirinkimus šaukiamus kitiems reikalams.

"Paaštrinti kovą prieš visų tikybų bažnyčias ir surišti ją (tą kovą) su vedama akcija prieš SSSR.

"Kalėjimuose komunistų šventes pažymėti revoliucinėmis dienomis.

"Spausdinti įvairias knygeles, kaip pav.: 'Pasakojimai Darbininkams', 'Pasakojimai Kareiviams', ir tt. Jas išplatinti ten kur komunistų darbas nevedamas. Knygelės turi buti su krikščionių demokratų firma. Jas dalinti tamsiems miesto ir kaimo darbininkams, federantams ir tt."

Ypatinga tas kad centro komiteto nariams griežtai uždrausta dalyvauti kuopelių posėdžiuose ir bendrai lankyti kuopeles. Visas tas komunistų partijas darbas paveďamas apmokamiems agitatoriams, kurie gauna visai ne proletarišką atlyginimą. "L.U."

APIE PARODĄ KAUNE

(PABAIGA NUO 1-MO PUSL.)

imti. Čia daugiausia galima buvo matyt tai kas pardavinėjama krautuvėse.

Reklamos delei nieks popieros negailėjo. Kai apeini visą parodą jau turi visą pundą visokių plakatų. Ypatingai gražiai reklamavosi Klaipėdos krašto muilo fabrikas "Žuvelė". Apart savo paviljono, jie pasistatė pačiame centre parodos aikštės gražiai išpuoštą automobilį. Ant stogo to automobilio stovėjo mažutis žmogelis, karlikas, kuris per ruperą Lietuviškai kalbėjo į minią girdamas "Žuvelės" muilą. Čia daugybė kaimiečių klausė jo "pamokslo". Jis retkarčiais mesdavo į minią tam tyčia pagamintus žuvelės pavidalo muilo gabalukus, ką žmonės puolė gaudyti sukeldami debesis dulkių ir visokių šposų prikrėsdami.

Gerą biznį padarė alaus ir vaisvandenių pardavėjai. Beveik kiekvienas žmogus, dulkių prisirijęs, stengėsi ko nors išgerti, o čia alutį išgerti kaip tik gerai, tai ir reikėjo eilėse laukti iki prisimuši, nes žmonų kimšte kimšosi.

Gyvulių skyrius tai pats įdomiausias. Čia parodyta kas ištikrųjų Lietuvoje auginama. Čia matėsi musų ukininkų progresas, čia gyvai galima buvo įsitikinti kas yra musų Lietuvoj. Visokių veislių arkliai, raguočiai ir paukščiai traukte traukė prie savęs žiurėtojus. Čia galima buvo nusipirkti kas kam patinka, bet žinoma, gana aukšta kaina, nors nežiurint to jau antrą dieną galima buvo matyti daug iškabintų užrašų — "Parduota".

Antra parodos diena išpuolė su Dievo Kuno šventė. Tą dieną Kaune rengia didžiausią procesiją per miestą. Iš pat ryto saulė nepaprastai kaitino. Žmonių beveik dvigubai daugiau kaip pirmą dieną. Judėjimas nepaprastas: vieni skuba į parodą, kiti į bažnyčią. Miestas gražiai išpuoštas žolynais, languose išstatyta šventųjų paveikslai. Miesto sodnas ir Laisvės Alėjoj visi suolai pilni žmonių — laukia procesijos.

Procesija labai iškilmingai praėjo per miestą. Kelios dešimtys tukstančių žmonių lydėjo. Kaimiečiams tai retenybė tokia procesija, vedama daugybės dvasiškių su vyskupu priešakyje. Visą iškilmių laikotarpį geras oras davė galimybės puikiai praleisti šį laiką.

Žmonės nors suvargę atrodė, bet su didžiausiu noru lankė parodą, klausė dainų, kurias dainavo apie devyni tukstančiai dainininkų, ir žiurėjo misterijos "Vytauto Žemė".

Aplankė taipgi žymesnes miesto dalis.

Galima buvo pastebėti ir iš Amerikos atvykusių piliečių. Manau kad tarp jų buvo ir iš Clevelando.

ATKAKLUS PIKTADARIS

Bebronys, Musninkų v.— Birželio 18 d. Bebronių kaime kilo gaisras, sudegė pil. Urbanavičiaus gyvenamas namas. Gaisro kaltininkas Stasys Naraškevičius suimtas.

Stasys Naraškevičius mylėjo to pat kaimo merginą, V. Karčauskaitę. Bet atsirado konkurentas Urbanavičius, už kurio Karčauskaitė ir ištekėjo. Dar prieš vedybas Naraškevičius pradėjo visokiais budais keršyt: šaudė, daužė langus. Už tai gavo šaltojoj patupėti. Bausmę atlikęs nenusiramino. Bet netrukus vėl pakliuvo į kalėjimą už vieno vaikino sužalojimą. Iš kalėjimo išėjo šymet prieš Velykas. Bet buvusios savo mylimosios vis dar nebuvo užmiršęs.

Ir štai Birželio 18 d. kai kuriems kaimynams ir savo motinai pasakė kad jis padegs Urbanavičių ir Karčauskaitės tėvą. Apie tai buvo pranešta Urbanavičiams ir Karčauskams. Šitie iš Naraškevičiaus visko laukdami, naktį pasistatė sargybą. Bet piktadaris to nepaisė. Užsideges savo troboje saują šiaudų pribėgo prie Urbanavičiaus namų ir pakišo po stogu. Sargyba jo sulaikyti nespėjo ir nespėjo užgesyti uždegto stogo.

Pasinaudodamas sumišimu, Naraškevičius bėgo padegti Karčauskus. Bet čia jam nepasisekė. Po to jis pasislėpė ir sekančią dieną buvo policijos ir šaulių suimtas.

Pasipiktinimas jo darbu buvo toks didelis kad gyventojai apipuolę jį tiek lazdomis primušė kad vos gyvas liko. "L.U."

PABRANGS PAS MUS AKMENAI

Rokiškis. — Balandžio mėn. pabaigoje vakaruškoje akmeniu vienam išlupo akį ir sumaišė smegenis. Tas jau daugiau su mergomis neflirtuos.

Gegužės 1 d. Natkuškių vestuvėse irgi vienas akmenio minkštumą; akmuo atsidurės kaktoj prilipo. Vienas guli ligoninėj, o antras tupi blakinėj.

Seneliai pasakoja kai jie eidavę pas mergas tai įsidėdavę surį į kišenių, nes gryžtant turėdavę kuo pasistiprint. O dabar vietoj surio akmenį. Tokių vakaruškininkų daug reikia namon vežte parvežti.

P. Kriukelis.

JIEŠKOJIMAI

Šie asmenys gyveną Amerikoje yra jieškomi:

Bielskis Juozas, iš Klebiškio v., Mariamp. ap., prieš Karą gyvenęs Beloit, Wis.

Gilis Antanas, gyvenąs kur nors Amerikoje.

Jokubaitis Pranas, iš Jokeliškių k., Kidulių v., Šakių ap. 1920 m. gyveno Herrin, Ill.

Kasparavičiai, Liudvikas, Zenonas ir Kastantas, gyveną Chicagoje.

Laucius Juozas, iš Žigailių v., Tauragės ap., 1928 m. gyveno Iron, Mich.

Lenkai, Andrius, Vincas ir Kazys. Kilę iš Brastos k., Antanavo v., Mariampolės apsk.

Łukauskas Antanas, sunus Augustino. Atsiliepė jo žmona, Petronė. Jis gyveno ant Honore st. Chicagoje.

Nedzveckai, Juozas, Feliksas ir Steponas. Kilę iš Kanevos v., Lydos ap., Vilniaus krašto.

Praninskienė Rožė, 1926 m. gyveno Chicagoj.

Aukščiau išvardyti asmenys yra prašomi atsiliepti ir kiekvienas kas ką nors apie juos žinotų yra prašomi suteikti žinių. Bent kokia žinia bus brangiai įvertinta.

Lietuvos Konsulatas
201 N. Well St. Rm. 1904
Chicago, Ill.

Babies Love It

Nuo visų skirvio ir vidurių negerovių ir skausmų delei dantų augimo, nėra nieko geresnio kaip saugus Kudikių ir Vaikų Liuosuotojas.

MRS. WINSLOW'S SYRUP

From Youth to Age

There are three trying periods in a woman's life: when the girl matures to womanhood, when a woman gives birth to her first child, when a woman reaches middle age. At these times Lydia E. Pinkham's Vegetable Compound helps to restore normal health and vigor.

LYDIA E. PINKHAM'S VEGETABLE COMPOUND
LYDIA E. PINKHAM MED. CO., LYNN, MASS.

"If you will fill in the coupon and mail to the Lydia Pinkham Medicine Company, they will be glad to send you a copy of Lydia E. Pinkham's Private Text Book, free of charge.

Name.....
Street.....
Town..... State..... Dept. MF

PROBAK BLADES
make your DOUBLE-EDGE RAZOR (old or new model) a BETTER RAZOR or your money back!
1 00 FOR TEN 50 FOR FIVE
GUARANTEED BY PROBAK CORPORATION
DIVISION OF AutoStrop Safety Razor Co., Inc. N. Y. C.

BEFORE ANY DATE —DO THIS

No one likes a person whose breath is bad. So be sure to keep your breath beyond suspicion. You can do this by gargling with Listerine, the safe antiseptic—improves mouth hygiene, checks infection and destroys odors instantly. Lambert Pharmacal Company, St. Louis, Mo., U. S. A.

LISTERINE
ends halitosis
Kills 200,000,000 germs

NO EXCUSE FOR A "SPLITTING HEAD"

There's no need for an aching head to spoil your day. At the first warning throb take Dillard's Aspergum. *Chew* it a few minutes. Almost before you realize it, *you have chewed the pain away.* It's as simple as that—no trouble, and *harmless*—for Dillard's Aspergum is the new and easier way to take aspirin.

Dillard's Aspergum is the finest aspirin in delicious chewing gum form. You can take it any time—any place. You need no water to gulp it down. There is no unpleasant taste—no choking.

Because you *chew* Dillard's Aspergum the aspirin mixes thoroughly with the saliva so that all its soothing qualities are effective quickly, continuously.

Keep a package of Aspergum on hand for quick, harmless relief from the pain of headaches, neuralgia, neuritis, etc. It helps break up a cold, and soothes irritated throats, even such severe cases as follow tonsil operations. If your druggist does not have Dillard's Aspergum, send for free sample to Health Products Corporation, Dept. A, 113 North 13th Street, Newark, N. J.

SAME PRICE FOR OVER 40 YEARS
25 ounces for 25 cents
pure KC BAKING POWDER efficient
IT'S DOUBLE ACTING
MILLIONS OF POUNDS USED BY OUR GOVERNMENT

famous the world over
Pinaud's Shampoo

Leaves your hair lustrous, healthy, and not too dry!
At your dealer's—or send 50c for full-size bottle to Pinaud, Dept. M, 220 E. 21 St., New York. [We will send sample bottle free]

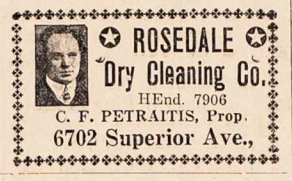
ROSEDALE Dry Cleaning Co.
HEnd. 7906
C. F. PETRAITIS, Prop.
6702 Superior Ave.,

P. Muliolis

Pirkimo - pardavimo namų ir lotų ir Generalis Apdraudos (Insurance) Agentas).

Taip pat padarome paskolas ant antro mortgečio nuo $300 iki $1500 į 24 valandas laiko, įkainavimas nekainuoja nieko. Šiais reikalais prašome kreiptis

1306 EAST 68TH ST.
Rand. 6729.

"Karaliau, žmonės neturi duonos!" — šaukė Francuzijos karaliui Liudvikui jo piliečiai.

"Lai ėda šiaudus!" — atsakė karalius ir karalienė į tokį šauksmą.

Neužilgo žmonės užgriuvo palocius, sugavo valdovus ir prikišę šiaudais burnas vedė ant nukirsdinimo.

Tas ir daug kitų žingeidžių dalykų iš pasaulio istorijos rasite knygoje

"ŽMONIJOS ISTORIJA"

TAI darbo žmogaus kursas iš visuotinos Istorijos — tai bendras susipažinimas su žmonijos gyvenimu ant žemės nuo pat primitivių laikų, nuo to kaip žmogus pradėjo vystytis iš žemesnių gyvunų, iki dabar.

Žmonijos Istorija

Didelė knyga **620 Puslapių**

$2.00

(TIKTAI TVIRTUOSE AUDIMO VIRŠELIUOSE)

"ŽMONIJOS ISTORIJA" yra labai gausiai paveiksluota; knyga didelė — net **620 puslapių. Svarbiausia gi kad yra tvirtuose audimo viršeliuose — be viršelių visai nėra — ir kaina tokia menkutė kad nei vienas Lietuvis negali aplenkti nepadovanojęs sau tokios puikios knygos.**

"ŽMONIJOS ISTORIJA" leista prenumeratos keliu trys metai atgal. Tie kurie tada ją užsirašė **užmokėjo už jos išleidimą, taigi jums visiems kurie dar neturite liko proga ją taip pigiai įsigyti.** Tai yra knyga kuriai panašios niekas tarp Lietuvių neišleis per kitą desėtką metų.

"Žmonijos Istorijos" tikra kaina yra $4.00. Bet dabar atiduodame ją už $2.00 (apdarytą), ir mes apmokėsime persiuntimą į kur tik kas norės.

Įdėkit į laišką $2.00 popierinį arba išpirkit pašte money orderį už $2.00, laiške ir ant voko užrašykit savo aiškų vardą ir adresą ir knygos vardą, o už keleto dienų knyga jau bus jusų namuose.

Reikalaukit "Dirvoje" 6820 Superior Ave. Cleveland, Ohio

Kas Girdėt Clevelande-Apielinkėse

6820 Superior Ave. Atdara vakarais. Tel. ENdicott 4486

RENGIAMASI PRIE LIETUVIŲ DARŽELIO ATIDARYMO GORDON PARKE

Gal bus atidarymas Vytauto Mirties sukaktuvėse, Spalių-October 26.

Clevelando Lietuvių Kulturos Darželio Sąjunga išde turi $213. Iš Vytauto sukaktuvių apvaikščiojimo, buvusio Liepos 4 d., dar tikima gauti pelno apie $200. Taigi bus virš $400.

Liepos 18 d. laikyta Darželio susirinkimas, kuriame išspręsta keletas svarbių klausimų.

Jau tulas laikas kaip ši Sąjunga suorganizuota, bet kadangi nekurių draugijų atstovai nesilanko į susirinkimus, liko nutarta kad ateinančiame susirinkime butų perorganizuota visa valdyba ir komisijos, nes dabar ateina Darželio Sąjungos rimčiausias darbas ir pageidaujama turėti veiklią valdybą ir komisijas.

Kitas susirinkimas bus 8 d. Rugpjučio. Visi draugijų atstovai teiksitės pributi. Draugijos privalo sužiurėti kad jų atstovai lankytusi į Darželio Sąjungos susirinkimus. Kurių draugijų atstovai nėra energingi šiame darbe, patartina išrinkti naujus.

Lietuvių Kulturinio Darželio Sąj. nėra vienos-kitos draugijos padaras bet tai visuomenės darbas. Todel visiems reikia dėti pastangas kad darbas eitų pasekmingai.

Vytauto Mirties Diena

Po įvairių svarstymų, tapo nutarta rengti Vytauto Mirties sukaktuvių dienos paminėjimą Spalių 26 d. (Vytautas mirė Spalių 27 d. o tą dieną išpuola pirmadienis, tai rengt sekmadienį.) Rengimo darbas pavestas komisijai: K. S. Karpius, P. Mulielis, A. Stapulionienė, P. Štaupienė ir L. Šukienė. Komisija nuspręs koks bus programas.

Susirinkime iškelta klausimas ir paties Darželio atidarymo arba įžengimo į jį. Miesto taryba žemės paskyrimo rezoliuciją perleido. Pats galutinis dalyko išrišimas yra miesto planavimo komisijos rankose. Ji irgi tuoj viską išspręs.

Pavesta Darželio valdybai galutinai išsitierauti ir jei galima, rengti Spalių 26 Darželio atidarymą, parkviečiant Lietuvos Ministerį iš Washingtono, B. K. Balutį ir tt.

Nutarta, jei bus gailma, dabar pastatyti Darželyje pamatinį akmenį, ant kurio kitą pavasarį bus galima pastatyt jau ir stovyla. Ant to akmens turės buti iškalta šie 1930 metai, kaipo reikšmingi musų istorijoje. Aplink tą akmenį galės buti išvystyta visas Darželio planas. Tą darželį paskui stengsimės puošti, pašvęsdami jį kaipo musų tautinės kulturos simbolį visai Lietuvių tautai ir Amerikos publikai.

P. Urbanavičius.

Kas turit kokių naminių rankų darbų, darytų suaugusių arba vaikų, atneškit "Dirvon", bus išstatyti parodai lange.

Simonas Mikalonis Liepos 23 d. laivu George Washington išvažiavo Lietuvon. Jis gyveno Bridgeville, Pa., čia atsilankė pas gimines ir pirko laivakortę "Dirvos" agenturoj.

F. Samuolis su šeimyna buvo išvažiavęs keletui dienų automobiliu pasivažinėti. Pervažiavo per Niagara Falls į Kanadą, apsuko aplink Erie ežerą ir gryžo per Detroitą.

Ona Kukauskienė, "Dirvos" skaitytoja iš Moundsville, W. Va., lankosi Clevelande su jauna dukteria, Alice. Jodvi apsilankė ir "Dirvos" redakcijoje. Clevelandas joms labai patinka. Čia gyvena daug jų pažystamų kurie gyveno kitados tenai.

D. L. K. Vytauto D. 500 metų mirties apvaikščiojimo komitetas ir draugijų atstovai laikys savo susirinkimą pirmadienio vakare, Liepos-July 28 d., Lietuvių salėje, nuo 8 val. Kiekvienas draugijos atstovas butinai privalo dalyvauti šiame susirinkime, nes yra labai svarbu kaslink likusio pelno padalinimo.

Pirm. A. S. Kulbickas

PLATESNIS PRANEŠIMAS

Lietuvių Taupymo ir Paskolos Bankas rengia pirmą savo viešą pikniką nedėlioj, Rugpjučio-Aug. 17 d. Neuros Fargoj, Brunswick, O. Visi šėrininkai ir depozitoriai esat kviečiami bendrai dalyvauti. Bus neilgas programas su dovanomis, taip pat muzika ir šokiai, ir visi draugiškai galėsim pasilinksminti.

Norintieji dalyvauti nepamirškit ateiti į Banką pasiimti piknikui įžangos tikietų, kurie bus duodami dovanai.

The Lithuanian Savings & Loan Association
6712 Superior ave.

Neužmirškit saviškių Kanadoj, Pietų Amerikoj ir kitur — užrašykit jiems "Dirvą".

GRYŽO IŠ LIETUVOS K. NEKROŠIUS — SMERKIA KOMUNISTUS

Parvažiavo iš Lietuvos pirmas 'Dirvos' ekskursantas, Kazys Nekrošius, parsivežęs nepaprastai puikių įspudžių iš Lietuvos, ir sako: "Iki šiolei priklausiau prie komunistų, bet nuo dabar už jų melagystes laikraščiuose apie Lietuvą pametu juos." Pasakoja kad nieko panašaus ką raudonieji rašė Lietuvoje nėra, o priešingai, išsikalbėjo Kaune su atbėgusiais iš sovietų Rusais, tie baisybes pasakoja apie komunistų rojų: sako, visi iš Rusijos išbėgtų, bet komunistai saugoja rubežių ir šaudo kiekvieną.

Norėjo važiuot į Rusiją pasižiurėt, bet Rusų konsulas neleido, sako gali važiuot tik ekskursijos, bet Nekrošius atsisakė, nes su ekskursija nuvykus komunitai parodys tik kas gražu ir kas jiems patinka, nieko daugiau nematysi.

Laivu kelionė nelabai patiko, bet Klaipėdoj buvo iškilmingai sutikti, laive patys sudarė chorą, dainavo pasveikindami Lietuvą, o nuo kranto pasitiko juos su muzika ir dainomis Lietuvos žmonės. Graudu ir smagu buvo tas viskas. Klaipėdoj pasitarnavo Lietuvos Šauliai, pavaišino viešbutyje, nešiojo bagažus ir visaip kitaip pasitarnavo, bet už nieką nei jokio "tipso" neėmė.

Visoj Lietuvoj buvo nepaprastai smagu, linksma, visi geri, mandagus, draugiški; valdininkų pasitarnavimas geras. Taip pat sako ten žemė pigi, ir gali gražiai gyvent. Užtai Nekrošius tikrai pažadėjo saviškiams už poros metų visai gryžti apsigyventi tenai.

Tai yra apsakymas trumpame pasikalbėjime tikro Lietuvio darbininko apie Lietuvą, kurią priešai peikia, ir apie Rusiją, kurią musų raudonieji giria.

Nekrošius paeina iš Rinkšlių kaimo, Sidlavos par., Raseinių ap. Gyvena 1066 Ansel Rd.

PARSIDUODA

1386 E. 65th st. arti Wade Park ave. kampinė mėsinyčia, grosernė ir keptų daiktų parduotuvė, $450 iki 500 į savaitę garantuotų ineigu. 4 kamb. greta gyvenimui, žema renta. Klauskit agento Zimerman, — 2287 Professor ave.

10 Metų Sukaktuvės
nuo T. NEUROS DARŽO įsteigimo
DYKAI PIKNIKAS VISIEMS
Nedėlioj, Liepos 27 d.
Neuros Darže
Brunswick, Ohio.

Visi žinot vietą, visi rengkitės ir važiuokit, nelikit namie nei vienas, nes tokio pikniko dar neturėjot. Visi šoksim, ušim, linksmi busim iki vėlam vakarui. Gros Mušinsko orkestras.

PAJIEŠKAU APSIVEDIMUI

Pabuvusios merginos ar našlės be vaikų, kad butų blaiva ir ne karšta bažnytinė, kuri mylėtų gražų gyvenimą, amžiaus tarp 38-40. Aš esu 44 metų, turiu vieną sunų prie saves. Atsišaukit šiuo antrašu:
J. BASANAVAGE
113½ N. White st. Shenandoah, Pa.

PARSIDUODA DU NAMAI

3 šeimynų, naujai įtaisyti, trys garadžiai, lotas 40x144; rendos neša $100 į mėn. Kaina $8,500. Lietuvių kolonijoj. Kreipkitės antrašu
4203 PAYNE AVE.
Arba telefonuokit ENdicott 8712

PARSIDUODA RESTAURANTAS

Neša $600 pelno į savaitę; parduoda del savininko ligos už $1,000; įmokėt $500; likusį išmokesčiu. Turi gera turistų ir strytkarių darbininkų biznį. (29)
BRINKHOFF, 18609 Detroit av.
Lakewood, O. (Detroit ave. car)

Sužeistas. K. E. Yochus, plačiai žinomas siuvėjas, tapo troko sužeistas savaitė laiko atgal. Jis ėjo skersai gatvę ties Addison ant Superior, tuo tarpu užlėkė trokas ir parmušė. Buvo paimtas ligoninėn, dabar gydosi namie.

"Dirvos" krautuvėje galima gauti naujausi numeriai "Margučio" ir "Rimbo" ir vėliausi puikus rekordai.

Yra keletas labai puikių rekordų. Ateikit pasiklausyti.

LIETUVIŲ PROGRAMAS GORDON PARKE

Rugp.-Aug. 3 d., sekmadienio vakare apie 7:30 v., Gordon parke, toj pat vietoj kur atsibuna kas vasarą tautų koncertai, bus pildoma didelis Lietuvių programas. Šį kartą Lietuviai gavo visa vakarą, t. y. apie 45 min. laiko, savo programui. Tarpais gros miesto orkestras.

Lietuvius reprezentuos Collinwoodo naujos Musu Motinos Neperstojanč ios Pagalbos parapijos bažnytini choras po vadovyste Vinco Greičiaus. Bus dainos ir šokiai scenoje. Dalyvaus vietinis baritonas Julius Krasnickas.

Lietuviai, kaip visuomet taip ir dabar malonėsite skaitlingai atsilankyti.

Choro dainų pamokos atsibuna Episkopalų bažnyčios kambariuose, 15232 St. Clair ave., šale Collinwood viešosios mokyklos. Dainininkai norinti dalyvaut dainavime prašome ateiti abu ketvirtadieniu, Liepos 24 ir 31 minėton vieton lygiai 7:30 vak., gausit tikietus.

BEREIKALINGAS UŽSIKABINĖJIMAS

"C. L. Žinių" rašytojui, kaip matome Nr. 29, užkliuva ir tas kad kokia ten poniutė privaišinus savo svečius išleidžia į parapijos bazarą, ir jieško kitokių priekabių prie jos. Užkliuva ir kokie ten išvažiavimai, kurie įvyko sykiu su parapijos pikniku. Kas gi tame kaltas už nesilaikymą Katalikiškų Draugijų Sąryšio nustatytos tvarkos— ar ne tie kurie kitus įkaltint griebiasi?

Rašytojas primeta poniutėms buk jų per tris metus parapijai nemokėta, ir tt. Patartina pirmiau negu kitus užkabina, atversti parapijos knygas ir pažiurėti savo mokesčių lapus ir pažiurėti ar daug paties įmokėta. Jeigu tų garsinamų poniučių butų ir po šešis metus nemokėta, ir tai dar už tamistos mokestį butų tris sykius daugiau įmokėta.

Kaslink tikrumo katalikystės arba sąžinės tyrinėjimo, tai tas rašytojas yra persilpnas spręsti.

Prašome išeiti atvirai į kovą ir parašyt kokias poniutes taip puolatės persekioti. Teisybę rašant nėra reikalo slėpti nei poniučių nei pačiam slapstytis. Kitaip tokie knaibymaisi neturi mažiausios vertės.

Ne-Apuokas.

Nuo Redakcijos: Jokiam laikraščiui, dideliam ar mažam, nedaro garbės panašus ginčai kaip šis, ir ypatiški kabinėjimaisi, todel labai patartina vieniems nejieškoti priekabių ir viešai ką nors neįtardinėti, nes laikraštis toli ne tą tikslą turi, o tik žmonių informavimą ir švietimą, kitiems irgi susilaikyti nuo ginčų, nes jais nei vienas nieko neatsiekė ir neatsieks.

SPORTAS

AČIUS NORI "PABAIGTUVIŲ" SU KOMARU

Antanas Ačius, vienas iš stipriausių sunkaus svario imtikų dabar esančių Chicagoje, kuris ėmėsi pusę valandos laiko su Juozu Komaru "Dirvos" piknike Liepos 6 d., dabar reikalauja su Komaru pabaigtuvių.

Ačius sako: Negerai publiką suvedžiot neužbaigiant imtynių, todel aš dabar pasišvenčiau daugiau treiniruotis ir galiu sakyti kad Komaras, jeigu sutinka su manim dar sykį persitikrint, ir stot į imtynes iki pergalės, aš pribusiu.

Prie to dar Ačius sako, jeigu nori, gali su manim stot Brazauskas arba Gansonas, jeigu jie Clevelande ar kur arti randasi.

Paklausus Komaro ar jis nori su Ačium imtis, Komaras atsakė: Tegul atvažiuoja, aš jam parodysiu kuo stokjardai kvepia!

Taigi, iš tos priežasties "Dirva" rengia dar vieną ir visai populiarišką pikniką, su pigia įžanga.

Porai kainuos tik $1, arba po 50c. Moterims paskirai kainuos irgi 50c. Ovyrams be moterų tik 75c.

Bus vėl linksmas ir gražus piknikas, todel visi ruoškitės į Neuros Daržą, kitą mėnesį, Rugp.-August 10 dieną.

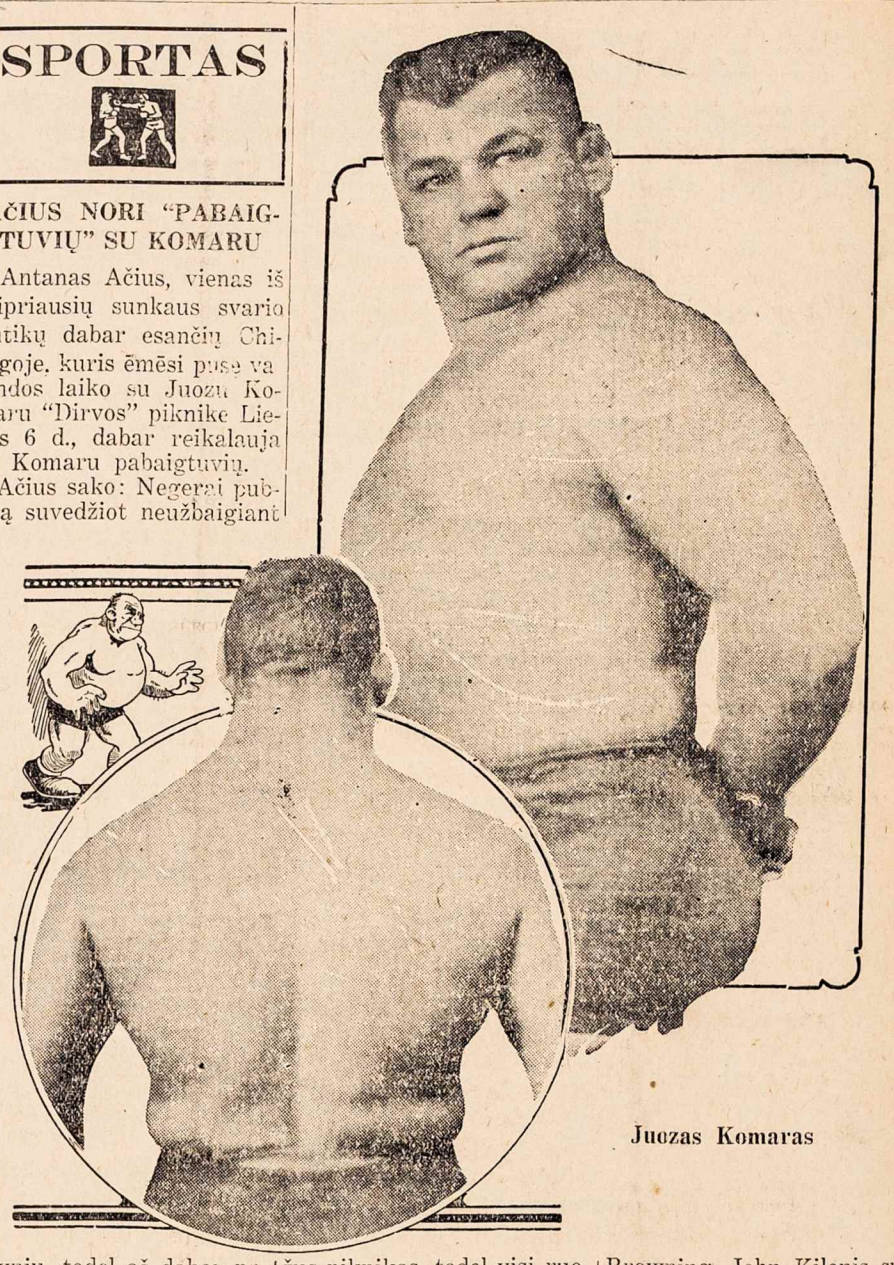

Juozas Komaras

Marottos imtynės

Ketvirtidenio vak. Taylor Bowl atsibuna Marottos surengtos imtynės. Imasi: John Pesek su Big Jim Browning, John Kilonis su Joe Banaski ir kita pora.

Italas Carnera Gryžta

Milžinas Italas kumštininkas *Primo Carnera* turi gryžti *Italijon. Amerikos* valdžia neduoda jam ilgiau čia buti. Sako jo kumštynės yra nustatytos kad jis visur laimėtų.

V. D. Štaupas, Jeweler

Taisau visokio išdirbimo laikrodėlius.

Patyręs Laikrodininkas savo praktikoje per daugelį metų. Už savo darbą pilnai atsakau ir pigiausia padarau negu kur kitur. Tėmykit antrašą:
6704 Superior av. Cleveland, O.
FLorida 6791-R

Cut-Rate Meat Market
IR GROSERNĖ
5819 SUPERIOR AVE.
ŠIOS SAVAITĖS SPECIAL:

Ends Pork Chops	lb	25c
Pure Pork Sausage	lb	17c
Fresh Hamburg	lb	20c
No. 2 Pure Lard	lb	25c

John Zidonis, Manager.

Išvažiavimams Farma

Gerbiami Clevelando Lietuviai: Šiuomi pranešu jog esu dabar ant ukės Stop 69, Brunswick, O. (arti Neuros). Lankydamiesi piknikuose malonėkit pas mane sustoti, o visus atsilankiusius mandagiai priimsiu. (33)
PRANAS TULAUSKAS
Stop 69 Brunswick, Ohio

Norėdami mane matyt mieste rasit po antrašu 1006 East 70th st.,

Puiki Farma

graži vieta šeimyniškiems ir visuomeniškiems išvažiavimams. Tik 10 mailių
IŠVAŽIAVIMAMS
"V and B FARM" Green Rd nuo miesto. Davažiavimas lengvas: nuo Euclid ave. pasukit į kainą į Green rd. ir važiukito iki pamatysit "V. and B. Farm—Private Drive
Vic Anderson, Savin.

A. S. BARTKUS

Vienintelis Clevelande Lietuvis Artistas
Fotografas

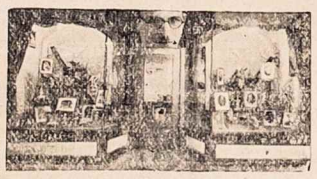

Geriausia dovana jusų draugui ar draugei bus Jusų Fotografija. Šiuo laiku mes turim speciales kainas ant visų fotografijų. Rėmai puse kainos.

1197 E. 79th St. Cleveland
"Studija su dviem parodos langais"
— Telefonas Randolph 3535 —

BIZNIERIAI
kurie priguli prie Clevelando Lietuvių Vaizbos Buto (Chamber of Commerce)

Attorneys
P. V. CHESNULIS
929 Society for Savings Building
GA. 1355-J MAin 2542

Barbers
V. KASPARAS
6706 Superior Ave.

Bulding Contractors
M. ROMAITIS
13416 Edgewood Avenue

Bakers
ST. CLAIR BAKERY
7011 Superior Ave. HEn. 6289

Confectioners
J. BARDZILAUSKAS
6412 White Ave.
JUOZAS PELVALIS
6502 Superior Ave.
VINCAS EIDUKAITIS
6301 Superior Ave.
JOHN SHARKY
6700 Superior Ave.

Dry Cleaners
C. F. PETRAITIS
6702 Superior Av. HEn. 7906

Groceries-Meats
JOE BLAŠKEVIČIUS
1168 East 77th Street
KAZ. OBELIENIS
1404 E. 66th St. HEn. 6716
T. NEURA
2047 Hamilton ave. PR. 9709
J. MISEVIČIUS
1457 East 71st St.
B. GUDŽIUNAS
6901 Superior ave. ENd. 9720
JUOZAS ŠEŠTOKAS
1364 East 68th Street
BEN VELIČKA
8101 Pulaski Ave.

Druggists
C. PAKELTIS
8121 Sowinski Avenue
JOHN ZVALSKIS
4501 St. Clair ave.

Jewelers
V. ŠTAUPAS
6704 Superior Ave. FL. 6791R
J. J. LAZICKAS
6407 Superior ave. ENd. 4635

Printers-Publishers
"DIRVA"
6820 Superior ave. ENd. 4486
P. A. ŠUKYS
1308 E. 68th St. ENd. 4932

Photographers
ANTANAS BARTKUS
1197 E. 79th St. HEn. 3535

Painters-Paperhangers
VINCAS DEBESIS
6014 Superior Ave. Hen. 0732

Real Estate-Insurance
P. MULIOLIS
6606 Superior Ave.
B. RAKAUSKAS
1340 Russell Rd. Hend. 5332

Restaurants
K. STONIS
6824 Superior Ave.
BOLES. ANDERSON
1264 E. 71 Street

Tailors
JONAS BRAZIS
6905-07 Superior..av ENd. 0756

Miscellaneous
LIETUVIŲ BANKAS
6712 Superior Ave. HEn. 2498
JONAS ZAUNES
Šildų-Sign Dirbėjas
1205 St. Clair Ave.
JONAS ČIŽAUSKAS
Muzikas——1247 East 67th St.
Visi kiti nariai
Kun. V. G. Vilkutaitis
J. Botirius
J. Venslovas