"DIRVA" LITHUANIAN WEEKLY
(THE FIELD)
The only Lithuanian Newspaper in Ohio Published Weekly at Cleveland by the
Ohio Lithuanian Publishing Co.
Yearly Subscription Rate:
In the United States..... $2.00
Canada and Mexico..... 2.50
Lithuania and other countries..... 3.00
Advertising rates on application.
"DIRVA"
6820 Superior Ave. Cleveland, Ohio

DIRVA

"DIRVA" SAVAITINIS LAIKRAŠTIS
Leidžia kas savaitė Clevelande, Ohio
Ohio Lietuvių Spaudos Bendrija
Metinė Prenumerata:
Suvienytose Valstijose..... $2.00
Kanadoje ir Meksikoje..... 2.50
Lietuvoje ir kitur..... 3.00
Prenumerata skaitosi nuo dienos užsirašymo, ne nuo Naujų Metų, ir mokasi iškalno.
Apgarsinimų kainu klauskit laišku.
"DIRVA"
6820 Superior Ave. Cleveland, Ohio

Entered as Second-Class matter December 6th, 1915, at the Post office of Cleveland, Ohio, under the Act of March 3r, 1879

No. 20 KAINA 5c. CLEVELAND, OHIO PENKTADIENIS, GEGUŽĖS-MAY 13, 1932 VOL. XVII (17-ti METAI)

Rusas Nušovė Francuzijos Prezidentą

DARBAI
IR DARBININKŲ ŽINIOS

Sumažino algas. United States Steel Corp. ir su ja susijungusios plieno išdirbystės nutarė numažinti algas visiems savo darbininkams, viršininkams ir tarnautojams pradedant nuo Gegužės 15 d. Numušama visiems 15 nuoš. Šis algų numažinimas yra antras toje korporacijoje šios depresijos laiku. Pernai Spalių mėn. buvo numušta 10 nuoš.

Suv. Valstijose šiuo tarpu užvesta valdiškų budavojimo darbų tiek kad prie jų dirba suvirš 130,000 darbininkų. Budavojama 330 naujų pašto ir šiaip federalių budinkų.

Dešimties metų budavojimo programas apima sumą $700,000,000, iš kurios jau užbaigta arba baigiama sumoje $500,000,000.

Streikas tęsiasi. Cadiz, O. — Rytinės Ohio angliakasių streikas jau tęsiasi aštunta savaitė ir nematoma pabaigos. Streikuoja į 10,000 darbininkų.

Streikeriai reikalauja gubernatoriaus atšaukti likusius milicininkus iš streiko distrikto.

Kasyklos kurios dirba su streiklaužiais, gauna daugybes pasisiulymų iš neturinčių darbo kitų vietų bedarbių.

Detroito srityje pradėjus gyviau veikti automobilių išdirbystėms, šiek tiek geriau yra ir plieno darbams. Tačiau plieno darbai eina taip silpnai kad vos ketvirta dalis darbininkų dirba.

New Yorke dedama pastangos sutaikyti budavojimo amatų darbininkų streiką, kuris sulaikė daug budavojimo darbų. Streikuoja 35,000 amatninkų.

St. Louis, Mo. — Missouri Pacific gelžkelio dirbtuvės paėmė į darbą 750 darbininkų.

Naujoj Zelandijoj bedarbių riaušės pasikartoja — vietomis bedarbiai pridaro daug nuostolių. Užpuola krautuves, daužo, plėšia.

Meksikoje sustreikavo telefono tarnautojai reikalaudami didesnių algų. Visoj šalyje telefono susisiekimas buvo beveik suparaližiuotas.

IŠRINKTA NAUJAS PREZIDENTAS LEBRUN

Paryžius. — Gegužės 6 d. tapo nušautas Francuzijos prezidentas, Paul Doumer, 75 m. amžiaus. Nušovė jį Rusas išeivis, Dr. Gorgulov, komunistų priešas, kuris suimtas pasakojosi jog keršino Francuzijai kam ji susitaikius su Maskvos sovietų vyriausybe, gelbėjo komunistams.

Užpuolikas savo darbą atliko kuomet prezidentas Doumer atsilankė karo veteranų labdarybės parodoj.

Po peršovimo, prezidentas merdėjo dar 12 valandų ir paskui mirė, nežiurint didelių pastangų išgelbėti jo gyvastį kraujo įleidimais ir kitaip.

Dr. P. Gorgulov, tardomas, pasakė kad jis prezidento nušovimu nori sukelti karą Francuzų su sovietais.

Iki buvo nugalėtas ir suimtas, tas fanatikas sužeidė dar du asmeniu.

* * *

Naujas Prezidentas

Tik ką pasibaigė Francuzijos seimo rinkimai, kurie padarė permainą vyriausybėje: laimėjo radikališkos partijos, ypač radikaliai socialistai pašoko nuo 113 atstovų iki 156 ir socialistai nuo 106 iki 129. Per tai turėjo atsistatydinti dabartinis ministerių kabinetas su premjeru Tardieu ir valdančios partijos tarėsi sudarymui naujos vyriausybės. Liko šalis be ministerių kabineto ir be prezidento.

Gegužės 10 d. Francuzijos Senate įvyko Prezidento rinkimai. Senasis senatas, dar neužėmus vietų naujai išrinktiems, išrinko prezidentu Albertą Lebrun, ukininką, konservativių pusės žmogų, prieš norą naujų radikalių atstovų.

Lebrun gavo 633 balsus.

Paul Faure (socialistas), 114 balsų.

Paul Painleve (republikonas socialistas) — 12.

Lebrun yra 61 m. amžiaus ir buvo senato pirmininku.

KALĖJIME UŽMUŠTA 22 NELAISVIAI

Kalkutta, Indija. — Audrai sugriovus kalėjimą, griuvėsiuose žuvo 22 nelaisviai ir kalėjimo užžiurėtojai. Audra visą savo smarkumą sutuokė ant to kalėjimo. Tas atsitiko Mymensingh miestelyje.

POLITIŠKOS VALDOVŲ ŽUDYSTĖS

Pradedant nuo 1845 m., kada buvo nušautas Amerikos prezidentas Lincoln, iki šių dienų įvyko sekanti valdovų nužudymai visame pasaulyje.

Linkolnas nušautas Bal. 14 d., 1865, mirė Bal. 15.

Rusijos caras Aleksandras II, Kovo 13, 1881.

Garfield, Amerikos prezidentas, Liepos 2, 1881; mirė Rugs. 19.

Sadi-Carnot, Francuzijos prezidentas, Birž. 24, 1894.

Elzbieta, Austrijos imperatorė, Rugs. 10, 1898.

Humbertas, Italijos karalius, Liepos 29, 1900.

McKinley, Amerikos prezidentas, Rugs. 6, 1901; mirė Rugs. 14.

Aleksandras, Serbijos karalius, ir jo žmona, Birželio 11, 1903.

Carlos, Portugalijos karalius, ir jo sunus, sosto įpėdinis, Vas. 1, 1908.

Madero, Meksikos prezidentas, ir Suarez, vice prezidentas, Vas. 23, 1913.

Graikijos karalius Jurgis, Kovo 18, 1913.

Austro-Vengrijos sosto įpėdinis Ferdinandas ir jo žmona, Birž. 28, 1914 (ši žudystė buvo priežastimi pasaulinio karo).

Rusijos caras Nikalojus II ir visa jo šeima, Birželio 28, 1918.

Paes, Portugalijos prezidentas, Gruodžio 14, 1918.

Carranza, Meksikos prezidentas, Geg. 20, 1920.

Gomez, Venezuelos vice prezidentas, Birž. 29, 1923.

Villa, buvęs Meksikos prezidentas, Liep. 20, 1923.

Obregon, Meksikos prezidentas, Liepos 17, 1929.

Doumer, Francuzijos prezidentas, Geg. 7, 1932.

Vokietijoje po karo per 13 metų, politiškose kovose išžudyta apie 500 asmenų, nuo paprastų eilinių partijos narių, iki aukštų valdininkų. Tarp žymiųjų yra radikalai kovotojai Dr. K. Liebknecht ir Rosa Luxemburg, kurie buvo areštuoti Berline kaipo komunistų vadai, uždaryti kalėjime ir Sausio 16 d. 1919 m., tapo nužudyti. Už jų mirtį niekas nebuvo nei areštuoti.

Nors aukų buvo visose partijose, bet daugiausia galvų palydėjo komunistai.

30 PRIGĖRĖ

Tokio, Japonija. — Apvirtus keltuvui prigėrė 30 mokinių gryžusių į kaimą iš mokyklos.

VOKIEČIAI PAĖMĖ VIRŠŲ KLAIPĖDOJ

Kaunas. — Klaipėdos seimelio atstovus renkant, Vokiečiai ir šiuo kartu išrinko daugiau savo atstovų. Lietuvių partija išrinko tik 5 iš 29 vietų.

Vokiečiai dėjo didžiausias pastangas iš Vokietijos pusės ir varė smarkiausią agitaciją per radio.

Klaipėdos krašto padėtis nepasikeičia: ir pereitame seimelyje Vokiečiai turėjo žymią didumą atstovų. Tik del prašalinimo Klaipėdos Krašto Direktorijos pirmininko Boettcher'o už vedimą slaptų derybų su Berlinu prijungimui Klaipėdos prie Vokietijos, tarp Lietuvių ir Vokiečių santikiai įsitempė.

Lietuviams reiks sunkiai dirbti suvaldymui įkurstytų Vokiečių. Karšti patriotai Vokiečiai, girdėdami drąsinančias kalbas per radio iš anapus Nemuno, duksta ir laukia kada juos su Klaipėda prijungs prie Vokietijos.

ŽEMĖ UŽGRIUVO 30 ŽMONIŲ

Lyons, Francuzija. — Tikima kad nuslinkęs Rhone upės status krantas ir užgriuvęs ant namų Gegužės 9 d. palaidojo nemažiau 30 žmonių.

VOKIETIJOJE BANKRUTAVIMAI MAŽĖJA

Nežiurint didelio krizio, Vokietijoje bankrutavimai pradėjo mažėti. Sausio mėnesį įvairių įstaigų bankrutavo 1,128, Vasario mėn. — 1,091, Kovo mėn. 975.

VĖL $100,000 IŠVILIOTA

Washington. — Lindberghų kudikis nesugrąžinamas, nors jis jau kaštavo $150,000. Pora savaičių atgal iš paties Lindbergho buvo išviliota $50,000, bet kudikio neatgauta. O šiose dienose žymaus laikraščių leidėjo žmona Mrs. McLean užmokėjo vienam gudruoliui $100,000, kuris prižadėjo jai kudikį "atiduoti". Jis tapo sulaikytas.

SUIMTA 100 RUSŲ

Maskva. — Iš Harbino pranešama kad ten esą sulaikyta 100 sovietų Rusų ir jie esą kankinami "baltųjų" Rusų tarnaujančių Chinų policijoje.

AUDROJ ŽUVO 500 ŽM.

Annan provincijoj, Francuzų Indo-Chinijoj, po pereitos savaitės smarkios vėtros apskaitliuojama jog žuvo apie 500 gyventojų.

DU UŽMUŠTA PRIE DIRIŽABLIO "AKRON"

San Diego, Cal. — Atsilankius čia kariškam dirižabliui "Akron", laike bandymo pririšti jį prie bokšto, vėjuotam orui esant nebuvo galima nieko padaryti. Šimtai vyrų virvėmis norėjo jį prilaikyti prie žemės. Kada vėjas metė dirižablį į orą kiti vyrai paleido virves, o trys buvo iškelti aukštyn. Du jų nukrito ir užsimušė, trečias išsilaikė prie virvės dvi valandas ir išsigelbėjo.

RUSIJA PERKA GRUDUS IŠ KITUR

Londonas. — Paskilbo žinios kad Rusija jau perka grudus iš kitur, vietoj kaip dar nesenai pylė savo grudus į kitų šalių rinkas pusdykiai. Jau esą padaryta sutartis ant 40,000 tonų Kanados grudų ir 7,000 Australijos grudų "už paprastas grudų kainas".

Eina gandai kad Rusijai reikia 100,000 tonų kviečių, nes grudų stoka apsireiškė Siberijos miestuose.

Vancouver (Kanada) vienas laikraštis patvirtina jogei iš to miesto tapo išsiųsta 1,500,000 bušelių grudų į Rusiją per Pacifiką. Sako kad trumpu laiku per Vancouver bus pergabenta apie 10,000,000 bušelių kviečių į Rusiją.

* * *

Chicago. — Paplitus žinioms kad Rusija perka iš Kanados kviečius, pradėjo kilti kviečių kainos.

VOKIETIJA ATSISAKO MOKĖT RAPARACIJAS

Berlinas. — Kancleris H. Bruening atvirai paskelbė pasauliui Gegužės 8 d. kad "Vokietija negali mokėti karo atlyginimų". Jis tąipgi pareiškė kad Europos finansinė konferencija kuri įvyks Lausannoj (Šveicarijoj) Birželio mėnesį bus arba pagalba pasaulio atsipeikėjimui iš finansinio krizio arba prives pasaulį prie sugriuvimo. Ta konferencija nuspręs kas laukia Vokietijos ir viso pasaulio, pasakė Bruening.

SUŽEISTI, JAPONAI IR CHINAI PASIRAŠĖ TAIKĄ

Šanghai. — Gulėdami lovose Chinų ir Japonų ligoninėse, tų dviejų valstybių atstovai pasirašė sutartį ir tuomi užbaigė karą Šanghajaus srityje.

Japonijos atstovas atsiųstas į Šanghajų taikos deryboms, tapo bomba sužeistas su savo palydovais. Jam prisiėjo nupjauti koją.

Kada pasirašė Japonijos atstovas, dokumentai tapo nunešti į kitą ligoninę kur guli Chinijos atstovas. Jis buvo studentų užpultas ir sumuštas.

Japonija pradėjo traukti savo kareivius iš Šanghajaus srities.

BOMBA AMERIKOS KONSULATE

Nagasaki, Japonija. — Amerikos konsulato butan tapo įmesta bomba, kuri pradėjo gaisrą, bet ugnis netrukus buvo užgesinta.

Sandusky, O. — Šis miestas skiria $3,000,000 vystymui savo uosto, norėdamas buti prisirengęs kada prasidės Didžiųjų Ežerų susisiekimas su Atlantiko laivais. Sandusky nori pasidaryti žymiausiu Ežerų laivų centru pasaulinėje prekyboje.

BENDROS PASTABOS

BAGOČIUS IR JO TRIKSAI

Rašo J. O. Širvydas.

Skaitydami mes Lietuvoje "Dirvos" 11 Nr. randame iš Bostono korespondenciją, kurioje rašoma jogei Ef Džei Bagočius savo prakalboje pareiškęs didelį troškimą kad geriau esą Lietuvą valdytų Pilsudskis negu dabartinė Lietuvos valdžia. Žinant Bagočių, negalima tikėti kad jis šiuos žodžius pasakė nuo širdies: jam tuos žodžius tiesiog "ištraukė vėjas", nes savo prakalbose jis dažnai nesusilaiko ir "išpliurpia" tą ką seilė užneša ant liežuvio. Vienok tokis žmogus yra blogesnis už atvirą šalies priešą ir išdaviką, nes jis —pasalunas. Šiandien jisai giria Pilsudskį, nes pasitiki atkreipti į save gražią akį (o gal ir judošiškų grašių gniužtę) Lenkijos atstovo Amerikai, rytoj jisai palaižys padą Hindenburgo atstovui, užporyt — Sovietų atstovui, ir tt. Kada nors jisai, tikikimės, atvyks Lietuvon ir taip mokės akis apdumti apsimetėlio "patriotizmu" musų valdininkams kad tie prie bonkos koniako Bagočių kels į padanges. Juk taip anais metais jau buvo. Tas kuris del biznio vieną kartą jau buvo numiręs ir vėl "iš numirusių atsikėlė", kas minutė gali iškirsti naują triuką.

Įdomi, vienok, yra musų brolių išeivių psychologija: jie didžiuma balsų SLA. organizacijoje nominavo Bagočių prezidentu!

Toje pačioje korespondencijoje yra rašoma kad tas pats Ef Džei Bagočius "kalbėdamas apie Lietuvos valdžią, kurią iškeikė žemiausios rušies žodžiais, pasakė kad dabartinė Lietuvos valdžia mokanti pensijas visokiems paleistuviams". Čionai korespondentas teisingai pastebi savo pasibjaurėjimą šiais žodžiais: "Kiek mums žinoma, Lietuvos valdžia moka pensijas Dr. J. Šliupui, Dr. K. Griniui, J. Jankui ir Mikui Petrauskui". Argi, esą, šitie musų tautos veteranai paleistuviai?!

Tiesa, šitokios bjaurybės nuo pagrindžių kalbėti į burį susirinkusių žmonių — ir dar per Lietuvos Nepriklausomybės šventę, — tai jau ne tik, kaip sakoma 'per daug", bet ir atsiduoda kažin kokiu musų tautiečių atsiprašant, dvasios supuvimu. Kad korespondentas tuo pasipiktino, labai suprantama. Bet įdomu tas kad tuo nepasipiktino visas susirinkimas. Pas kulturingus žmones butų atsitikę vienas iš dviejų: arba kalbėtoją butų nuviję nuo pagrindų, arba klausytojai butų pakilę ir apleidę salę. Jei neatsitiko nei vieno nei antro, tai išmintingesnieji musų broliai išeiviai gali savo visų Amerikos tautiečių dvasiniu nubiedniejimu labai susirupinti. Nieko gero šitoks musų žmonių "suvištėjimas" nelemia....

Musų pensionierių eilėse yra ne tik korespondento suminėti stambus tautos budintojai-žadintojai, kaip Šliupas, Grinius, Jankus, Petrauskas, bet ir visa eilė kitų veteranų, kovotojų prieš mus smaugusią Rusiją, ir mus pudžiusią Lenkiją. Yra visa eilė, sakysim, knygnešių kurie visokių Siberijų kelius keliavo, savo gyvastį pavojun statė, savo gyvenimą aukavo, kad musų Tėvynė Lietuva atgytų; kruvinus kelius ėjo nešdami iš užsienių mums uždraustą brangų spausdintą žodį. Jų vienas yra vertesnis už milijoną Bagočių. Ir vienok tas Bagočius, pasinaudodamas Amerikoje laisve žodžio ir tuomi kad Amerikonai Lietuviai Lietuviškai nesupranta, drysta visus musų pensijonuotus tautos karžygius iškoneveikti "paleistuviais"!....

"Liaudies Tribunos"— "Dirvoje"— 9 Nr. rašo p. Kazanauskas, cituodamas iš "Keleivio" 51 Nr. žodžius Bagočiaus, kuris giriąsis "kad jis kai kuriuos asmenis nuvarys į kapus bei į beprotnamius". Čionai Bagočius gyrimąsi liudijo faktai. Mes tebeatsimename kaip jisai 1913 m., klastingai įskundęs teisman Juozą Paukštį, vieną ir įkurėjų laikraščio "Vienybės Lietuvninkų", tiek privargino tą musų spaudos veteraną kad jį iš proto ištikrųjų išvarė. A a. Paukštis beprotnamyje pasimirė, ir tuomi Bagočius pagyras mums patvirtina. Bagočius bylą pralaimėjo, nes visos Bagočiaus niekšybės įimant ir jo "mirtį" bei "iš numirusių kėlimasi", pasitvirtino teisme. Tą jis gali ir dabar padaryt, tik pasirinkęs skirtingas aukas. (Beje, tame juodosios karžygystės darbe, yra pridėjęs pirštus ir Grigaitis, kuris Bagočių pakurstė skusti teisman Paukštį ir Susivienijimą L. A. už Bagočiaus išmetiną iš šios organizacijos. Bagočius nusimanė, kad byla su SLA. jam suriai kainuos, šios organizacijos neskundė, tik pasitenkino apskundęs "V. L." leidėjus ant 25,000 dolarių. Kai spaudoje ši dėstis priminta, tai Grigaitis išsikeikė "melagiais", kaip jis paprastai daro, kai jį pritveria kas už uodegos).

Koktu beprisiminti šių "karžygių" juodi darbai. Bet matant kaip jie veržiasi prie lėtų žmonelių sudėtojo į SLA. kapitalo, visgi reikia tatai padėti juodu ant balto.

Korespondencijos

PITTSBURGH

ŠIS TAS IŠ PITTSBURGO PADANGĖS

Čia Lietuviai gal kiek geriau dirba kaip kitose kolonijose.

Lietuvių čia yra įvairių pramonininkų ir prekybininkų, kurie daro neblogą pragyvenimą iš savo prekybos. Noriu paminėti vieną iš įžymiausių, tai p. P. Pivarono duonkepyklą, kuri kepa įvairios rušies duoną, o daugiausia ruginę, kuri Lietuviams labiausia patinka. Prie jo dirba daugiau desėtko darbininkų, kurie taip pat savo darbdaviu patenkinti.

Ponas Pivaronas yra plačių pažiurų žmogus ir veikėjas: jis nesilaiko tik įsikibęs į savo biznį, bet daug dirba tautos reikaluose kada tik reikia, ir visados paremia pinigiškai.

Reikia priminti kad Lietuviai turi ir radio programo pusvalandį. Tik nežinau keno čia kaltė, nes programu nėra ko gerėtis. Ir kiek teko girdėti iš kitų, taip pat nusiskundžia programo silpnumu.

Radio anounceris kiek teko patirti, pats labai mėgsta šnekėti, ir visada tą patį dalyką, kas visiems dasiėdė. Jis matyt geriau ir neišmano arba savo ožį varinėja nesiskaitydamas su visuomene. Čia yra žmonių inteligentų ir daugiau patyrusių, jie galėtų sudaryti programą labai įvairų ir Lietuviai turėtų didelio malonumo. **J. K. Milius.**

Smarkus lietus. Sekmadienio naktį Pittsburgą aplankė smarkus lietus su perkunijomis. Nutraukyta vielos ir dalys miesto buvo netekę šviesos. Vakarinė dalis miesto buvo užtvinus. Padaryta daug nuostolių, vietas žmogus užmuštas.

Apvalymui miesto gatvių ir kelių nuo audros užvertimų buvo pastatyta į darbą 600 vyrų.

Mirė atlaikęs mišias. Šv. Juozapato Lenkų parapijos klebonas, Kun. Siwiec, Gegužės 10 d. atlaikęs mišias, sukrito ir mirė zakristijoje. Jis buvo 62 m. amžiaus.

Vyras nužudė žmoną ir save. Uniontown, Pa. — Pasimetęs su savo žmona vyras, Joseph Yedesky, 28 m., Gegužės 6 d. atsilankė pas savo žmoną su tikslu susitaikyt. Bet žmona pamačius jį pagrąsino policija. Tada jis išsitraukęs revolverį ją nušovė, sužeidė jos motiną ir pats nusišovė.

YOUNGSTOWN, O.

Dar prie SLA. 157 kuopos jubilejaus. Gegužės 1 d. Lietuvių salėje buvo apvaikščiojimas SLA. 157 kp. 25 metų sukaktuvių. Buvo pakviesta kalbėtojai iš Clevelando, "Dirvos" redaktorius K. S. Karpavičius ir inžinierius P. J. Žiuris. Jų abiejų kalbos publikai labai patiko. Jau senai toki žymus svečiai buvo atlankę musų koloniją. Tariame širdingą ačiu varde visų narių.

Buvo suvaidinta veikalas "Katriutės Gintarai". Veikiančios ypatos: M. Subonis Skirgailos rolėje; A. Subonienė — Skirgailienės; M. Jurkunienė — Ginaitienės; V. Žalis — Jono; O. Andrijauskienė — Katriutės; O. Sabaliauskienė — Barbutės; P. Kodzienė — Magdės; V. Pečiulis — Mato; P. Bukana — Petro; A. Subonienė — Čigonės. Poni Subonienė turėjo tris roles šiame veikale ir visas gerai išpildė. R. Schotenberg — Agnės rolėje. Sufleriavo J. Lukoševičienė. Šienpjuviai ir vestuvninkai buvo tie patys šie: O. Sabaliauskienė, J. Sabaliauskas, K. Pališkis, ir R. Schotenberg.

Tris dainas gražiai padainavo musų vietinė žvaigždutė R. Lukoševičiutė, musų kuopos narė. Du jaunuoliai sakė deklamacijas: K. Pališkis ir mažiausias kuopos narys, B. Jurkunas, 7 metų.

Užbaigoje M. Jurkunienė ir A. Subonienė sulošė dialogą "Dėdytė ir Tetutė". Dėdės rolę lošė M. Jurkunienė, tetos — A. Subonienė. Publika turėjo gana juokų. **Youngstownietis.**

Kaslink kalbėtojų. Šiuomi pranešu SLA. 157 kuopos nariams kaslink kalbėtojų, "Tėv." nr. 17 tilpo pranešimas kad kalbėti buvo apsiėmęs J. K. Mažiukna iš Pittsburgo. Bet tada dar komisija nebuvo susitarus del kalbėtojo. Kada komisija atlaikė susirinkimą, tapo nutarta pakeisti kalbėtojus ir pakviesta du į vietą vieno, ir turėjom gerb. P. J. Žiurį ir K. S. Karpavičių.

Publika buvo užganėdinta kaip prakalbomis taip ir visu programu. Taigi varde SLA. 157 kp. tariu širdingai ačiu kalbėtojams, lošėjams, dainininkėms ir visai publikai už skaitlingą atsilankymą. **M. Subonis.**

JIEŠKAU savo kumą Juozą Kuklerį ir jo žmoną Oną. Jie 1918 m. gyveno Springfield, Ill. Iš Lietuvos paeina rodos Mariampolės apskr. Kas apie juos žino arba jie pratys prašomi atsišaukti.

Barbora Yarašienė
823 W. South St. Akron, O.

SUSIVIENIJIMAS
LIETUVIŲ AMERIKOJE
Didžiausia Lietuvių Organizacija
307 W. 30 Street New York, N. Y.
S. L. A. 372 Kuopos randasi visose didesnėse Lietuvių Kolonijose.
Turtas: $1,404,038.14
S. L. A. turi keturis apsaugos skyrius: $150; $300; $600, ir $1,000. Ligoje pašalpos savaitėje moka: $6.00; $9.00; ir $12.00.
Jeigu jautiesi geru Lietuviu, jeigu tau apeina tavo šeimos likimas kuomet tu iš šio pasaulio pasišalinsi, jei rupi paties padėtis nelaimei ar ligai ištikus — prisirašyk prie S. L. A. Prie šios organizacijos priklauso visi prakilnūs Lietuviai. Buk ir Tamsta tų prakilniųjų tarpe! Prirašyk ir savo mažamečius — berniukus ir mergaites prie Susivienijimo.
Informacijų kreipkitės į S. L. A. Centrą aukščiau paduotu antrašu arba į vietinių kuopų valdybas.

BROOKLYN, N. Y.

"Raganius". Operetės d-ja Gegužės 15 d. stato operetę "Raganius", Labor Lyceum salėje, 949 Willoughby ave.

"Raganiui" suvaidinti parinkta žymiausi Brooklyno ir apielinkės Lietuviams žinomi artistai M. Strumskienė, O. Raulinaitė, p-lė Vingiliutė, p. Mučinskienė, V. Bukšnaitis, F. Morkus ir p. Šteinys.

Operetės Draugijoj daugumoje priklauso Amerikoje gimęs ir augęs jaunimas. Dabartiniu laiku chore yra apie 60 dainininkų. Chorui vadovauja žymus muzikas X. Strumskis, kuris su pasišventimu dirba chorui jau apie 13 metų be jokio atlyginimo. Vargu butų galima rasti kitą tokį žmogų taip atsidavusį menui kokiu yra p. Strumskis. Žymiausias roles atlieka operetėse geriausia šioje apielinkėje dainininkė-artistė p. Marė Strumskienė. Režisieriauja laike vaidinimų musų žymus komikas ir operečių veikėjas P. Bukšnaitis.

Korespondentas V.

LONDONAS, Anglija

Išlydėjo Kun. Matulaitį. Dabartinis musų parapijos klebonas Dr. Kun. Matulaitis, Marijonas, išlydėjo į Vokietiją sergantį senąjį kleboną Kun. K. Matulaitį, kuris per Vokietiją vyksta Lietuvon ir ten tikisi atitaisyti sveikatą.

Kun. Matulaičiui laikinai gydantis Vokietijoje senatorijoje, pradėjo rodytis pagerėjimo žymės, nors vis nevaldo kairėsės savo pusės. Klebonui išvažiavus, jį laikinai pavadavo Kun. A. Sidaravičius, kuris pirmiau čia klebonavo kai Kun. K. Matulaitis susirgo.

Po neilgos pertraukos pamatę Kun. Sidarevičių visi parapijonai nudžiugo, gailisi kad jis čia tik laikinai teklebonauja, nes jis čia geriau tikęs už pastarą kleboną Marijoną.

Buvo sumanyta kad sergančiam Kun. Matulaičiui butų iš šios parapijos mokama savaitinė pašalpa svaras sterlingų. Bet kaip tik kunigas išvažiavo taip ir atsirado jam priešingų, vienas pasakė, girdi, mes ir patys čia turim gana savų mokesčių, kiti kitaip reiškė priešingumą. Tik nekurie privedžiojo kad, atsižvelgiant į jo ilgų metų klebonavimą čionai, nereikėtų jo apleisti ligoje. Ir dabartinis klebonas išsireiškė kad ligonis savo pinigų neturįs, tačiau paaiškino kad dabartiniu laiku parapijos įplaukos yra permažos kad savo išlaidas padengus, apie davimą pinigų į šalį sunku ir kalbėti. Nors parapijos kasoje yra atsargos apie 100 svarų sterlingų, bet pinigus reikia laikyti atsargai.

Pastaru laiku bažnyčios vidų pertinkavojo, kas kainavo apie 60 sv. Lėšų padengimui klebonas ėjo per Lietuvius rinkti aukų.

Kalnavertis.

J. ŽEMANTAUSKAS
Viešas Notaras
130 CONGRESS AVE.
WATERBURY, CONN.
Užrašo "Dirvą", "Vienybę" ir kitus tautinius laikraščius.

Kalbinkit savo draugus skaityti "Dirvą" — joje telpa daugiausia gražių skaitymų.

DAYTON

Šaunus "Margučio" vakaras. Gegužės 7 d. komp. A. Vanagaitis, minėdamas keturių metų "Margučio" sukatkuves, davė puikų programą, atsilankęs su savo artistais: A. Oželiene, S. Rimkum, M. Yozavitu ir "Margučio" orkestru. Dainininkai pridainavo gražių dainų, o pats Vanagaitis, kaipo gamtos apdovanotas komikas, ir šiame vakare neapsiėjo neprikrėtęs juokų su p. Oželiene ir su vaikais. Publiką labai stebino "Margučio" vaikų orkestras. Publikos buvo gražios, tik gaila kad del blogų laikų daug negalėjo atsilankyti. Dalyvavusieji buvo labai užganėdinti programu. Net svetimtaučiai kurie buvo atsilankę gerėjosi programu. Garbė Vanagaičiui už jo trusą palaikymui Lietuviškos dainos ir muzikos. Nemažai tapo išplatinta ir "Margučių".

Programe dar buvo vietinės mergaitės: A. Danieliukė, kuri atliko gimnatiką, ir Hipatija Mockevičiutė, kuri skambino pianu solo.

Reikia paminėti kad buvo ir tokių neišmanėlių kurie bandė kenkti šio vakaro pasisekimui. Anksčiau ar vėliau tokie žmonės susilauks sau atlyginimo už savo nekulturišką darbą.

"D." Rep.

Blogų norų žmonės. SLA. 105 kp. susirinkime Gegužės 4 d. skaityta laiškas iš SLA. Centro raštinės kad tuli šios kuopos nariai prisiuntė centrui protestą kad nebutų mokama velionio A. Naginės pomirtinė, del to kad kuopa nenutarus to, o tik valdyba nuo savęs padarius reikalavimą išmokėti. Susirinkime dalyvavę nariai išgirdę apie tokį pranešimą, ir dar melagingą, pasipiktino. Visi žino kad toks tarimas buvo padarytas ir užprotokoluotas.

Toks negražus žygis tų žmonių pastato juos į prastą poziciją. Negražu tokiais darbais užsiimti.

Pasveikino. M. K. Mockevičius davė sumanymą kad varde SLA. 105 kp. butų pasiųsta pasveikinimas Prof. Bender sąryšyje su jo 50 metų amžiaus sukaktuvėmis, už jo atliktus didelius nuopelnus musų tautai. Tas užmanymas liko užgirtas ir pasveikinimas pasiųstas. **105 Kp. Narys.**

SUDEGĖ PRIESTOTĖ

New York. — Gegužės 6 d. užsidegė ir per 24 valandas degė Cunard Linijos laivų priestotė, kuri liko beveik sunaikinta. Sužeista 267 ugniagesiai. Ta budavonė kaštavo $2,000,000.

Laivų vaikščiojimui tas trukdymo nesudaro.

RASTA NUŽUDYTA MOTERIS

Creston, O. — Netoli čia, negiliame upelyje užtikta nuogas lavonas moteries, kurios galva buvo sumušta. Ji matyt buvo nužudyta ir atvežta čia paslėpti. Toliau rasta automobilis, iš kurio susekta keno jis buvo ir jame rasta moteries krepšelis su laišku adresuotu jai.

Pasirodė kad tai buvo 21 m. amžiaus žmona Herberto Meeker, kuris tavo suimtas ir dabar tardomas.

KAIP VAŽIUOTI Į LIETUVĄ

Amerikoje yra paprasta važiuojant pas ką į svečius, kad ir iš tolimo miesto, atvykti nieko nesakius ir nerašius, padarant taip sakant "surpraizą".

Daugelis Lietuvių važiuodami į Lietuvą irgi daro tokius "surpraizus": parvažiuoja niekam nieko nesakę ir nerašę.

Toks pasielgimas yra labai peiktinas ir nei vienam nepatartina taip daryti.

Priežasčių yra daug, kurių kelios yra sekančios:

Parvažiuojate jau nesimatę kokius 20 ar 30 metų, taigi jau visai kiti žmonės negu buvot kada skyrėtės. Ten žmonės irgi persimainę, po tiek laiko. Tokiu budu, nežiniomis susiėję ir pasimatę, nepadarot nuostabos arba siurprizo tik nemalonumą. Daug maloniau yra parvažiuoti į tokią vietą kur namiškiai prisirengę laukia, pasitaiso priimti, apsišneka kaimynams ir toliau gyvenantiems giminėms, pasigamina svečiui tinkamo maisto. Tankiai atgrista Amerikiečiui visa Lietuva tik del vieno to dalyko kad parvažiavęs į užleistą, neturtingą vietą randa ją purviną, žmones purvinus ir neprisirengusius vaišėms. Pas Lietuvius paprasta yra tuoj svečią valgydinti, na ir kokį įspudį gauni jeigu jie pradeda savo kasdieniniu maistu vaišinti, kuomet Amerikietis po eilės metų nuo to atpratęs?

Parvažiavus niekam nepranešant, svečias beveik neturi ko veikti iki namiškiai tinkamai atsipeikėja, iki sužino kiti giminės.

Kada važiuoji su žinia, visi laukia kad ir nežinodami kaip išrodys tas kas atvažiuos, bet kada atvažiuoja jau pas laukiančius yra gatavai prirengtas upas sutikimui svečio. Jiems buna didelis smagumas pats laukimas. Kelios savaitės laiko nors buna ilgos, bet nuo to paįvairėja jų gyvenimas, kuris žinot kaip labai yra vienodas ir nuobodus kaime ar mažame miestelyje.

Jeigu po 20—30 metų sugryžęs sunus ar duktė pas tėvus ar brolius-seseris be jokios žinios ineina į bakužę ir paklausia: "Ar nepažysti manęs?" Atsako, "Nepažystu...." Na ir koks malonumas susieiti po tiek metų ir tik taip prakalbėti vienas į kitą?

Toliau, namiškiams sunku ir tikėti kad tai savas parvažiavo, kuomet be žinios parvažiuoja.

Gera yra pranešti kokiu mėnesiu iškalno apie parvažiavimą. Taip pat reikia pasiųsti savo fotografiją jeigu nesiuntėt kelių pastarų metų bėgyje.

Lietuvoje Buvęs.

ROOSEVELT TIKI LAIMĖT NOMINACIJAS

New York. — Franklino D. Roosevelt vajaus vedėjai skelbia kad iki šiol Demokratų partijos konvencijos delegatų remiančių jį nominacijoms į prezidentus yra 690. Smith, katalikas kandidatas, kuris buvo nominuotas 1928 m., turi tik 203. Randasi dar ir daugiau norinčių kandidaturos Demokratų partijoje. Viso delegatų bus 1,154.

"MITINGAS"

POKŠT-POKŠT!

Balsas iš aukštybės: Gerbiamieji, dabar komitetai išduos savo darbuočių raportus tai visi klausykit kad gerai girdėtumet. Raportai seka:

Pirmasėdis: Aš visada pirmiausia atsisėdęs daug skaičiau, rašiau ir šnekėjau; dirbau gal permažai, ba neturėjau daug laiko. Tai viskas ką aš turėjau pasakyt.

Antrasėdis: O aš visada pilniavojau kada pirmasėdis atsisės, kad aš bučia nekst, znočijasi, kad aš neatsisėsčia pirmiau už jį. Dacol ką aš turiu pasakyt

Raščius: Aš labai daug ir sunkiai dirbau, ale kaip dabar darbininkų, tai yra, pagelbininkų niekur netruksta, tai viskas yra apdirbta ir viskas kuogeriausioj tvarkoj. Dėku kad paklausėt.

Dzindzinykas: Aš, aš.... labai gerai sutvarkiau finansus: užmokėjau teksus už svetimus namus; savo tavorščiams daviau paskolas, nieko nesiklausęs, ir kišeniuje nešiojausi 95,000 dolarių lakstantiems reikalams. Daugiau nieko nežinau.

Vargamistra: Aš viską dirbau fraternaliniai: koliojau tautininkus, pludau Lietuvos cenzorius, o pajutęs tulas centro viršunes pralaimėsiant rinkimus, prieš jas kurščiau darbuotojus, ba taip reikalauja Mrs. Pencilvienė. Viskas ėjo demagogiškai (atsiprašau, demokratiškai), tik atsitiko viena neščėstis, tai yra: Vieną vėlybą vakarą su savo prisiega parėjau namon, tai atsirakinę duris radom į kičiną susikrausčiusį raščių su visu savo ofisu. Tas mum kaštavo zuikio lupą, du šonkauliu ir daug garbės žodžių. Tai tiek turėjau pasakyti.

Kasųglėbiai: Ir kas tik pateko į musų glėbį tai buvo orait ir musų glėbiui ir tam kas buvo musų glėbyje. Daugiau nieko neturim.

Užstatymų komitetas: Mes savo užduotį per du metu dirbom slou, bet šiur. Tai viskas.

Žiburio komitetas: Išradom naujos mados kandidatą, per radiušą išgyrėm vargamistrą, išpludom Margutį su Vanagu, pasmerkėm papročius ir tradicijas, ir — ir....

Kantrybės komitetas: Mes norėjom pirmasėdžiui ir dzindzinykui duoti pagelbininkus, ale jiedu mus neklausė. Tai viskas.

Besveikačių komitetas: Mes per gazetas išmokinom visus besveikačius nesirgt, užtai gydytojai susilaukė blogų laikų, ba vietoj dolarių dabar jiems tenka tik kvoteriai. Tai tiek.

Finausų komitetas: Finausų yra pusantro milijono, nuostolių pusė milijonai. Klaipėdoj dvaras penki milijonai, tai viso septyni milijonai.

Pleškt - plekšt - pleškt.... Balso.... balso.... prašau balso.... balso!!

I balsas: Vyručiai, moterėlės, aš sakau ir sakysiu, vyručiai moterėlės, kad mes dar ikšiol neturėjom taip netikusio komiteto, užtai, vyručiai ir moterėlės, aš duodu įnešimą išreikšt visam komitetui papeikimą už apsileidimą, aš sakau...

II balsas: Kadangi, kadangi, kadangi komitetas neįdėjo į baliotus musų kompetentiškiausią doktorą tai aš visą komitetą pasmerkiu, protestuoju ir įnešu kad visus komitetus nubaust po milijoną dolarių ir per gazietas išnešt didžiausį paniekinimą tiems komitetams ką balsavo už nedėjimą į baliotus nepiliečio kandidato. Atminkit, draugučiai, kad mus fašistai negali apgaudinėt ba čia yra laisva kontrė....

III balsas: Drauga ir drauges, jus nebukit pasiutin tiap laba užpuldamis kamitiata. Kan jus noriat kat kamitiats jus už tokian mizerna zoplota dirbdams jums visiams intiktun? Jeb noriat kat komitiats jum su savo darbas intiktun ir jum gera tebedirbtun, ta jus jam turiat pakelt zoplota. Jeb nevierijat ta išrinkit mania, o tebmatysiat kad reikalausiu trins kartus didiasnia zoplota, vo jeb jus nebnorėsiat man tan zaplota bemokieti ta aš jus in koza pasodysiu....

Pokšt!

Balsas iš aukštybės: Raportai visų komitetų jau pasibaigė ir pietų laikas prisiartino, tai eisime užkąsti. Įsitėmykite visi kad susirinktumet čia atgal antrai sesijai šimtas devyniasdešimts trečią valandą "sugaiščių" ineigų padidinimui. Pokšt

Dudelė.

DUCHOBORŲ ŠVENTĖ

Nelson, B. C. (Canada). Geužės 1 d. Duchoborai, religiška Rusų fanatikų sekta, surengė savo demonstraciją, kurioje vyrai, moterys ir vaikai išėjo nuogi. Policija juos visus suėmė ir teisia. 84 vyrai jau nuteisti kalėjimo bausme, 34 moterys dar teisiamos.

1932 METŲ BONŲ KUPONAI

"Dirva" jau priima 1932 metų Lietuvos Bonų kuponus už "Dirvą" ir knygas už pilną jų vertę. Nukirpkit 1932 m. kuponą ir prisiųskit Administracijai.

"DIRVA"
6820 Superior av. Cleveland, O

Kiekvieną Sekmadienį
YOUNGSTOWN $1 ten ir atgal
PITTSBURGH $2 ten ir atgal
SHIP AND TRAVEL
ERIE
IŠVAŽIUOJA
Iš Cleveland .. 8:20 ryto
Iš E. 55th St. .. 8:29 ryto
Iš E. 93rd St. .. 8:34 ryto
GRYŽTA
Iš Pittsburgh 4:00 vakare arba 8:30 vak.
Iš Youngstown 5:35 vak. arba 9:59 vak.
Tikietai geri tiktai kočuose.
Informacijų klauskite telefonu CHerry 8400
ERIE RAILROAD SYSTEM

"Liaudies Tribuna"
Savaitinis Laikraštis
Leidžia
Amerikos Lietuvių
Liaudies Sąjunga
"Liaudies Tribuna"
2437 W. 69th St.
CHICAGO, ILL.

LIAUDIES TRIBUNA
The LITHUANIAN TRIBUNE

The Lithuanian Tribune
Weekly — Published by The
Lithuanian-American Peoples Association
K. J. SEMASHKA, Sec-y
3221 Beach St. Chicago
Telef. Albany 4918

No. 16 GEGUŽĖS-MAY 13, 1932 Vol. 4

ŽODIS TAUTININKAMS VEIKĖJAMS

Lietuviai, pasistatykime mes sau klausimą, koks likimas laukia mus? Kur musų tautinė jiega? Kur organizacija kurios skyriai gyvuotų visose Lietuvių kolonijose? Ar musų intelektualės jiegas yra sujungtos, kurioms privalėtų visa visuomeninio judėjimo vadovybė?

Negalim ginčyti kad musų vidurinė-tautinė srovė gyvena palaidai, susiskaldžius, iširus.

Kodel tautinės-liberalinės srovės veikėjai nepagalvoja rimtai apie ateitį ir sukoncentravimą jiegų į vieną tautinę organizaciją? Kodel mes budami taip neorganizuoti manome ką nors atsiekti? Kiekvienas veikėjas gerai žino ir supranta kad tuo keliu toli nenueisime.

Todel prieš mus kyla didelis ir svarbus klausimas: ar mes, tautinio nusistatymo veikėjai, nedarom stambią klaidą kad iki šiol nesusiburiam į vieną organizaciją?

Kaip žinome, nesenai įsikurė Amerikos Liet. Liaudies Sąjunga, kuri turi prakilnius tikslus ir bando sutraukti į bendrą darbą visus tautinius veikėjus. Bet ar visi veikėjai tą įvertina ir nori dirbti?

Retas abejoja kad organizacija, kuri atitiktų Amerikiečių Lietuvių šių dienų reikalavimams, yra reikalinga. Jei kurie ir abejoja, turėtų tą mintį sau iš galvos išvyti. Pradžia jau padaryta.

Seni veikėjai gerai atsimenate kas buvo dešimtspenkiolika metų atgal, kai socialistai buvo įsivyravę, kurie ardė tuolaikines tautines organizacijas ir persekiojo veikėjus. Atspara buvo sunki, bet mes atlaikėme prieš jų atakas. Jų idealogija subirėjo kiek vėliau, karui iškilus.

Kiek šiandien matosi, tas gaivalas-socialistai bando iš savo mėšlyno vėl keltis ir teršti musų gyvenimą savo supuvusiomis idejomis, pelėsiais dvokiančiomis. Niekas niekam gyventi nepavydi, bet gera šeimininkė nekurių vabalų neapkenčia ir veja juos iš savo namų laukan. Socialistai, kaip tie vabalai, pasinaudojo tautininkų nepastebėjimu ir dalinai "užkrėtė" dalį visuomenės. Laikas kuogreičiausia nuo jų apsivalyti.

Sveikos, liberalinės idejos išvedė Lietuvių tautą iš po caro ir kaizerio jungo. Tautinė Lietuvių aspiracija yra buti savistoviais, patiems vesti savo tautos reikalus, o ne jieškoti svetimų-tarptautinių Markso idejų. Tautininkai veikėjai per desėtkus metų buvo žadintojais tėvynės meilės, skelbė savo spaudoj tą ideją, kuri šiandien jau įsikunijo — Lietuva yra Respublika. Maloni yra atmintis tų sunkių darbų!

Tas svarbiausias tikslas jau atsiektas. Gal but nekuriems atrodo kad daugiau mums čia nėra kas ir veikti. Mums gi atrodo priešingai. Mes ir musų jaunimas 98 nuošimčiai pasiliksime Amerikoje ant visados. Kaip seni taip ir jauni čiagimiai veikėjai turi kuopti visas jiegas į bendrą tautinę organizaciją savo idejų plėtimui, varymui pirmyn Lietuvybės darbo. Visi privalo tuoktis į Amerikos Lietuvių Liaudies Sąjungą tų darbų dirbimui.

Gerbiami veikėjai ir veikėjos, tarkites savo kolonijose ir kurkite Liaudies Sąjungos skyrius. Penkios ypatos sudaro skyrių. Atgaivinkime savyj gyvumą, pradėkime dirbti darbą kuris bus palaikymas tautybės musų pačių tarpe ir plėtimas Lietuvybės tarp čia gimusių jaunuolių.

Vienas-kitas galėjot abejoti apie Liaudies Sąjungą pirmiau, nes neturėjom gero laikraščio. Bet dabar abejonių negali buti. "Dirva" suteiktama musų organizacijos reikalams visą puslapį vietos, duoda mums galimybes rašyti, pasireikšti savo mintis. Musų veikėjai patys rėdo ir tvarko "Liaudies Tribuną". Joje aiškiai matosi musų nusistatymas ir darbuotė, neaiškumų negali buti. Darbas užvesta rimtai, tik reikia veikėjams sukrusti dirbti tautinį darbą. Nelaukime kokių ten kitokių laikų, DABAR PATS LAIKAS dirbti.

MŪSŲ PASTABOS

"Tėvynės" redaktorius pradėjo rašyti apie laikraščių redaktorių suvažiavimą, lyg pabudęs iš miego kudikis, kurio mama nuėjo atsinešti rykštę. P-s Vitaitis matomai numato kad redaktorių suvažiavime gal ne visiems gali buti proga buti redaktoriais, todel jis ir pradeda antgalviu "Netikslus Sumanymas". Jeigu toks sumanymas netikslus tai kam dar apie tai ir kalbėti?

Aišku savaimi kad tokie redaktoriai kaip p. Vitaitis negali turėti didelės reikšmės kuomet jo pasaulėžiura priklauso su kuo jis pasikalbėjo ir kaip miegojo ir kokius sapnus sapnavo apie socialistus.

▾ ▾ ▾

"Tėvynėje" tilpo taip vadinamas "Bagočiaus Pareiškimas". Jis savo "pareiškime" prirašo beveik visą puslapį nonsensų, ką perskaitęs jautiesi skaitęs Fortunato "Balsą iš Čyščiaus", kur nekrikštytų vaikų dušios dainuoja.

Svarbiausi p. Bagočiaus pasiteisinimai tai kad buk jis buvęs jaunas ir užtai "nekaltas" ir tt. Norisi paklausti p. Bagočiaus ar jis yra skaitęs taip vadinamą "Bagočiaus Išpažintis"? Ar tas visas, kaipo teismo dokumentas, yra netiesa? Jei tiesa tai kuomi p. Bagočius save pateisina? Kam tada p. Bagočius rašo kad jis manąs "reaguoti ir už padarytas skriaudas pareikalauti retribucijos" (suprask atlyginimo.—Red.).

Greičiausia visai be reikalo p. Bagočius sielojasi; mes ir be jo pasakymo senai žinome ką jis "gali" padaryti.

▾ ▾ ▾

"Naujienos" džiaugiasi kad Klaipėdos seimelio rinkimus laimėjo Vokietininkai. Prie to "N." didžiuojasi savo "magišku gabumu", buk jos atspėjusios kad Vokiečiai laimės. Nėra reikalo perdaug gabiu buti pasakyti kad lytingoj dienoj sušlapsi.

Socialistų dienraščio redaktorius gal butų dar labiau patenkintas jeigu Klaipėda patektų Vokiečių globai, o Kaunas — Varšavai, kaip kelis kartus jau "pranašavo". Tada dėdė Grigaitis turėtų ką rašyti apie "demokratiją", užmiršdamas kad jis yra ne kas kitas kaip tamsus be idejos akiplėša ir siauras dolarinis fanatikėlis.

▾ ▾ ▾

"Liaudies Tribunoj" buvo rašyta jau du metai atgal kad socialistai nori išvyti iš SLA. savo vaikus (komunistus) ir patys gauti sau vietelę. Anais laikais p. Vitaitis, p. Vaidyla ir kiti kurie negalėjo numatyti toliau kaip 36 colius nuo savęs, rėkė kaip už liežuvio kariami kad tas netiesa.

Šiandien jau nėra reikalo šukauti, tas aiškiai matoma visiems. Jau šiandien p. Vitaitis, Vaidyla ir kiti klupčioja prieš socialistus kad juos paglostytų....

Bagočius, Gugis, Bakanas ir dar vienas Chicagos socialistėlis jau visu gvoltu lenda į SLA. Pild. Tarybą. Sandariečiai jau pradeda jausti kad Danušio, Vaidylos, Zimonto politika yra ne kas kitas kaip pernykščio grybo "ambicijos".

▾ ▾ ▾

Jau eina didelė konkurencija del "Tėvynės" redaktoriaus vietos. Matyt Vitaitis parodė perdaug ištikimybės socialistams ir todel kai kurie socialistai nors ir "geras akis" turėdami norėtų išspirti lauk draugą Vitaitį.

Kandidatų yra visa eilė, Grigaitis, Augustinavičius, ir jeigu jau geresnio nebutų tai antruoju redaktorium gal gautų Vaidyla, dabartinis "Sandaros" redaktorius, 100% socialistų rėmėjas.

Vargšas Vitaitis visgi užsipelnys prastą "zoplotą" už uodegiavimą socialistų papei ir jo gengei. Well, just too bad!....

"Sandaros" rėmėjai Chicagoje pradėjo svyruoti ir jau abejoja apie 'Sandaros' politiką. Kaip tuli sako, "Sandara" jau perdaug aiškiai pasirodė kad socialistams bernauja. Kiti nelabai patenkinti Daniušio ir kitų tokių "tuzų" misijomis. Tai jų dalykas.

Bent į Chicagos sandariečius žiurint mums nesuprantama kodel Sandara ir Socialistų Sąjunga neturėtų buti viena organizacija.

Antgalo, kam nesuvienyt "Sandarą" su "Naujienomis"? Tai butų popieros taupymas.

▾ ▾ ▾

Chicagoje prasidėjo organizavimas dainininkų į taip vadinamą "Dainininkų Susivienijimą". Kai kurie mano kad toks susivienijimas busiąs naudingas, kiti numato kad tai bus budas keliems žmonėms lengvai pragyventi. Kaip ten nebutų, gana keistas tikslas to "susivienijimo" yra nustatinėti dainininkams kainas. Jeigu jau dainos turi tik vieną tikslą, butent gauti dolarius, tai ko vertos tos dainos? Jeigu dainininkai gali organizuot "uniją" tai kyla klausimas kas bus dainininkai ir dainininkės: ar tie kurie "unijai" užsimoka, ar tie kurie moka dainuoti? Čia jau perdaug!

THE LITHUANIAN UNIVERSITY CLUB SPRING FESTIVAL AND DANCE

On May 21st, The Lithuanian University Club will hold a Spring Festival and Dance at the Lithuanian Auditorium. At 7 P. M. the doors will open to all who wish to spend a merry evening dancing, eating, singing, and indulging in REAL enjoyment in a festive fashion.

The L. U. C. welcomes one and all, old and young. A program consisting of professional dancing, singing, sketches, etc., is being prepared by the Social Committee. Old and yound will find something to interest them. This is an affair of the year no one can afford to miss.

The Lithuanian University Club is composed of young men and women who have fifteen or more college hours to their credit. They are all Lithuanians, or of Lithuanian descent, and only such are allowed to join the Club. Two of the main purposes responsible for the organization of this group are: (1) To bring the younger Lithuanians closer to the activities in which the older generation is engaged; and (2) To help the high school student choose the college that would be most helpful to his aims, and also to help him in registration.

Ever since the L. U. C. was organized, late last fall, the members have been working industriously to carry out the aims of the constitution. Before these aims could be carried out successfully, the Club had to be made known to the public by virtue of its social activities first. Following this plan, the L. U. C. has succeeded in conducting a number of affairs that have brought it the recognition necessary to carry on its work. The first of these was an Informal Social at Gate Park. When the management of the Ramova and the Milda Theatres consented to allow the Club to use its theatres, a group of members managed the gathering and distribution of candy to all the children who attended the theatres that day, free of charge. This was the "Kid's Xmas Party" conducted by the L. U. C. in conjunction with the management of the thaetre. A dinner at the Great Northern Hotel followed the Xmas Party. Members and their friends attended. A more recent gathering was that of the students and their parents and friends, reinforced by the presence of many Lithuanians of note. A notable fact is that the L. U. C. has had representatives at **every** Lithuanian affair given this season, and was also a factor in the preparation of the banquet held at the Shoreland Hotel in commemoration of the 14th year of Lithuania's independence.

Now **The Lithuanian University Club** is sponsoring an affair that will be the "cream of the crop" as far as social gatherings are concerned. Those who attend the Spring Festival and Dance will talk about it for months to come. We urge you all not to miss this gala occasion and warn you beforehand that if you do, you will regret it thoroughly. Tickets are only 50c and can be obtained from any member.

Until we meet at the L. U. C's Spring Festival and Dance, May 21st, at the Lithuanian Auditorium, we bid you a—

LIKITE SVEIKI!

A. Stelmok.

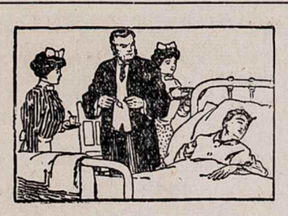

NAMŲ DAKTARAS

Naudinga knyga įvairių patarimų ir nurodymų sveikatos klausimuose, apie įvairias paprastas ir retesnes ligas. Aiškiai, suprantamai parašyta. Ją privalo turėti kiekviena šeima ir pavieniai žmonės. Aprašoma kaip apsisaugoti ligų ir tt.

174 puslapiai. **Kaina $2.00.**

"DIRVA" arba "MARGUTIS"
6820 Superior Ave. 2437 E. 69 Street
Cleveland, Ohio Chicago, Ill.

Chicagos Lietuvių žinios

MARQUETTE PARKAS

Karolis Norkaitis prisipirko daug naujų auksinių daiktų, k. t. laikrodėlių, vyriškų ir moteriškų, ir visokių kitokių gražmenų savo krautuvei. Norkaitis taipgi yra akių daktaras ir turi gerą pasirinkimą visokių akinių, vėliausios mados ir pigiomis kainomis. Antrašas: 2437 W. 69 St. Rep.

Dr. Naryjauskas-Nares turėtų mesti overkotą (ploščių), nes jau pavasaris. Jis mat prisilaiko mados, bet kam tas "puikavojimas".

Pastaru laiku Dr. Naryjauskas dirba dienomis ir naktimis. Jis yra populiarus daktaras todel turi daug pacientų. Prie to viso darbo jis dar veda "Margučio" sveikatos skyrių. Ištikrųjų tai darbštus žmogus! Jo ofisas: 2420 W. Marquette Rd.

"DAININININKŲ Susivienijimas". Pastaru laiku Chicagoje prasidėjo nauja organizacija, butent "Dainininkų Susivienijimas". Organizacijos tikslas esąs dainininkams gauti apmokėjimą už dainavimą Lietuvių parengimuose. Žodžiu sakant, norima padaryti "unija" iš dainininkų, kuriems turės buti mokama tam tikra alga, kaip dabar muzikantams ir kitiems. Tai gana keista "unija". Įdomu žinoti kas nuspręs kiek kurio dainininko ar dainininkės balsas yra vertas? O gal visų bus vienoda, kas ištikrųjų butų nepraktiška ir pažeminimas geriems dainininkams.

Sakoma kad nekurie Lietuviai dainininkai ketina pristoti prie tos "unijos", tik nežinia ar visi "unijistai' bus verti tos algos kurią jiems žydeliai nustatys? Pamatysime. **Sargas.**

BANKAI MOKĖS DALĮ DEPOZITŲ

HUMBOLDT State Bankas, Park Ridge State Bankas, Roseland State Savings Bankas ir South West Trust and Savings Bankas ketina atmokėti depozitoriams dalį pinigų. Šie bankan turi surinkę tam tikras sumas ir trumpoje ateityje galės pradėti mokėti dalį žmonių depozitų. Dabar žmonėms pinigai labai reikalingi ir atmokėjimas butų labai vietoje. Nuo uždarytų bankų daugelis Lietuvių sunkiai nukentėjo.

GEGUŽINIS BALIUS. Dar apie savaitė laiko liko iki vakaro kurį rengia Lietuvių Universitetų Studentų Klubas. Jų vakaras įvyks šeštadienį, Gegužės 21 d., Lietuvių Auditorijos didžiojoj salėj.

Šio vakaro ryškiausia ypatybė bus kad visą programą išpildys patys klubo nariai ir narės.

Lietuvių studentų Chicagoje ir netolimuose nuo Chicagos universitetuose ir kolegijose yra nemažai. Jie ima įvairius mokslo ir meno kursus. Tat reikia manyti kad turi pakankamai savo jiegų įdomiam programui sudaryti.

Studentija yra jauna ir kulturinga musų visuomenės dalis. Ji tikrai sudarys branduolį tokiam smagiam parengimui kad atsilankiusieji ilgai atmins.

Taigi lauksime to parengimo ir pasistengsime jame buti.

Vienas iš Senių.

CHICAGOJ pasklido gandai kad dvi Lietuvių įstaigos del depresijos atsidurė nemalonioj padėtyje. Viena iš jų yra Metropolitan Laundry Co., o kita—Chicagos Liteuvių Auditorijos bendrovė. Nieko nuostabaus prie dabartinių aplinkybių.

Chicagos Lietuviai turėtų dėti pastangas kad prie to nepriėjus ir išvengus didelių nuostolių. Jeigu Lietuvių įstaiga susiduria su finansiniais keblumais tai yra vienas kelias — stiprinti jiegas kaip galima.

Aišku, jei bile Lietuvių įstaiga butų pavergta arba nupirkta kitataučių, mums butų didelė negarbė.

MELROSE PARK, ILL.

Melrose Parke dabartiniu laiku randasi daug bedarbių, ir dar vis kasdien atleidžia darbininkus. Pažymėtina kad pastaru laiku Northwestern geležinkelio kompanija atleido 445 darbininkus. Ši kompanija turi dideles dirbtuves, kuriose dabar dirba apie 95 žmonės.

Vietomis kai kurie darbininkai gauna dirbti po keturias dienas kas antra savaitė. Žinoma, tas geriau kaip nieko, tačiau iš tokio darbo sunku su šeima pragyventi.

American Can Co. pradėjo dirbti kiek geriau, sako dirbs dvi savaites į mėnesį.

American Steel Foundry Co. jau rodos du metai kaip mažai bedirba; kai kurie dirba tik keturias dienas per mėnesį.

Kažin kas bus iš tos "aukso šalies" kad darbai eina blogyn ir blogyn.... Vargšas.

DEMONSTRACIJA. Gegužės 6 d. Melrose Parke buvo surengta demonstracija, kuri buvo užvadinta kaipo komunistų demonstracija, bet tikrenybėje tai paprastų darbo žmonių kurie neturi darbo nei ką valgyt. Policijai pradėjus demonstrantus skirstyti, apie desėtkas pašauta ir apie 50 areštuota. Iš pašautų nekurie matėsi sunkiai sužeisti. Gaila kad tokie incidentai apsireiškia ir padaro daug žalos. Tai vis ne kas kitas kaip bedarbės vaisiai.

Korespondentas.

Chicagiečiai — skaitykit ir Platinkit "Dirvą"-"L. Tribuną"

Štai kur gaunama "Dirva" Chicagoje:

"MARGUTIS"
2437 W 69th Street
Aušros Knygynas
3210 So Halsted st
News Stand
Kedzie and North ave
News Stand
18th St. & S Halsted st
News Stand
Milwaukee ave
& Demon street
News Stand
63rd St. & California av
News Stand
31st St & S. Halsted st
News Stand
Archer av. & Kedzie av
News Stand
40th St & Kedzie ave
News Stand
Archer ave. and
So Western ave
News Stand
47 St. & Ashland ave

"MARGUTIS"

Muzikos, Dainų ir Juokų Žurnalas. Išeina du kartu į mėnesį su karikaturomis, gaidomis ir kitokiais raštais. Kiekvieną mėnesį rasite Pustapėdišką Kalendorių su oro spėjimais ir Lietuvių gyvenimo nuotikiais.

"Margutis" pusei metų kainuoja $1.00. Metams — $2.00. Į Lietuvąą metams $3.00. Adresas:

"MARGUTIS"
2437 West 69th Street Chicago, Ill.
Redaktorius-Leidėjas: Komp. A. Vanagaitis.

Dienos Klausimais

KAS VADOVAUS S. L. A.?

S.L.A. Pildomos Tarybos balsavimai pasibaigė. Kiek patiriama, jie ištraukė net 7276 narius balsuoti, skaitant paduotus balsus už kandidatus į prezidento vietą, už kuriuos balsų paduota daugiau negu už kuriuos kitus tris kandidatus į kitas vietas.

Daugiausia paskiras kandidatas gavęs balsų yra dabartinis S.L.A. Vice-Prezidentas A. Mikalauskas.

Sekantis daugiausia gavęs yra dabartinis SLA. Iždininkas Gugis.

Trečias su daugiausia balsų yra dabartinis Iždo Globėjas J. Januškevičia.

Po jo seka su daugiausia balsų iš senos valdybos dabartinė Sekretorė P. Jurgeliutė.

Po jos, iš senos valdybos Dr. Klimas. Po Dr. Klimo — M. A. Raginskas.

S. Gegužis, senos valdyzos Prezidentas, stovi paskiausioj vietoj.

Kaip SLA. nariai atmena, p. Gegužis su pagalba organo redaktoriaus Vitaičio, jau metas laiko atgal buvo užvedę vajų diskredituot narių akyse Sekretorę Jurgeliutę, net buvo užsimanę išmest varu iš sekretoriaus vietos, bet nežiurint didžiausių pastangų, Jurgeliutė gauna beveik 1000 balsų daugiau už Gegužį.

Tas parodo Gegužio "populiariškumą": jis nariams jau nusibodo. Šešiolika metų prezidentauti yra perilgai.

* * *

Kas bus SLA. Prezidentu?

Bet visai nebus nuostabu jeigu GEGUŽIS ir vėl liks Prezidentu... Nors tai butų tragedija Susivienijimui, bet Gegužis gali likti Prezidentu dar porai metų.

Štai kaip:

Gegužiniai ir Bačiuniniai be abejo turės seime didumą delegatų. Valdybą renka seimas, o ne nariai, nors šiuose balsavimuose Bagočius gavo didumą balsų ir jis (renkant visuotinu balsavimu) turėtų skaitytis išrinktu.

JEIGU Gegužio šalininkai delegatai bus gana fanatiški ir seks Gegužį, Gegužio atsikratyti nebus galima.

Gegužis labai NORI buti Prezidentu ir jis tos progos nepaleis. Štai kur ta proga:

Gegužis pasakys Bačiuniniams: Rinkit mane Prezidentu dar vienam terminui. Toliau aš nekandidatuosiu. Duodu garbės žodį. Už tai mes remsim Jurgeliutę ir Tareilą. Jeigu ne, mes susidėsim su socialistais ir jie už Gugį ir Viniką sutiks atsižadėti Bagočiaus....

Taip galės buti JEIGU socialistai neturės seime delegatų didumos. Tada Gegužis galės žaisti su vienais ir su kitais.

Jeigu socialistai užvaldys seimą tai jiems Gegužio pagalba nebus reikalinga ir jie gali iškrėst ir tokį vaikiška šposą kaip išrinkimas Viniko SLA. sekretorium.

Chicagos sandariečiai sutiks ant to, tik priklausys ant kiek bus Gegužiui ištikimi kiti sandariečiai delegatai.

* * *

Bačiunas ar Bagočius?

Jeigu delegatai į seimą pateks ta pačia proporcija kaip balsuota už kandidatus į prezidentus, geroje tvarkoje socialistai nieko nepeš ir Susivienijimas turėtų pasilikti tautininkų rankose. Butų gėda jeigu tautiškas Susivienijimas patektų nei pusę balsavusių narių balsų negavusiam. Bagočiaus 3172 balsus sumuša Gegužio ir Bačiuno balsai — jiedu sudaro 4104 balsus, reiškia žymiai didesnę pusę ir tautininkų žmogus turėtų buti prezidentu.

Tik kuris: ar Gegužis su 1981 balsu, ar Bačiunas?

Po nominacijų, Gegužis pasakė: "Nariai parodė jog jie manęs nori, balsuodami už mane daugiau negu už Bačiuną, taigi aš turiu teisę buti tautininkų kandidatu...." Ką Gegužis pasakys dabar: ar vėl mainysis ir ar eis į tokias kenksmingas politikas kaip susidėjimas su socialistais kad tik tautininkui netektų (jeigu jam netenka)? Ar rasis gana tokių sandariečių kurie norės socialistams parsiduoti už savo kandidatą, kuris dabar aiškiai matom yra atgyvenęs savo dienas ir vertas pagarbos už atliktus darbus, bet netinkamas toliau vadovauti?

Nuo šio seimo priklausys Gegužio stovis SLA. ir Lietuvių tautos istorija: jis gali likti dideliu žmogum ilgiems laikams ateityje, ir visai mažučiu, siauru politikierium, be idealo ir be garbės....

Jeigu Bačiunas butų stovėjęs Gegužio vietoje, jo rėmėjai niekados neprileistų jam lošti taip kaip čia kalbama apie Gegužį. Ir jis pats to niekados nedarytų. Žmogus su tautine ideja niekados neprivalėtų ją suminti del savo asmeniškų aspiracijų.

SUSIVIENIJIMAS YRA TAUTININKŲ ORGANIZACIJA IR TURI TOKIA PASILIKTI.

Mažo Žmogučio Darbas

"Tėvynėje" politika draudžiama varyti, bet p. Vitaitis tą laužė ir pagaliau apsivainikavo pastarame numeryje patalpindamas Bagočiaus pasiaiškinimus.

Kam jis taip padarė visi aiškiai supranta: Bagočius gavo 3100 balsų į SLA. prezidentus. Reiškia, reikia laižytis jam, gal jis susimylės ir teiksis numesti plutelę (paliks redaktorium).

Bet ką darys p. Vitaitis jeigu seime nebus gana socialistų?....

Prie to, Bagočiui tas Vitaičio pasitarnavimas nei už centą nepagelbėjo. Kam pasistatyt save tokiu mažučiu ir pasirodyt visiems jog neturi principų ir laužai Susivienijimo tvarką?

Gaila kada žmogus atsiduria tokioje desperacijoje. Bet kaltas jis pats.

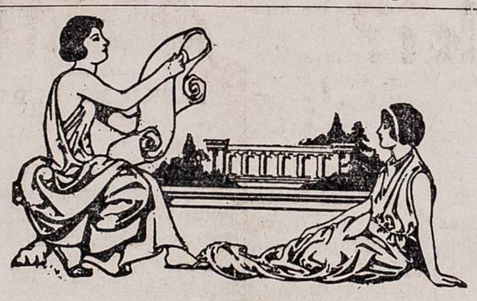

NAKTIS

Laukai aksominiai žiedais pasipuošę
Nakties užmigdyti sapnuoja,
Tik girios aplinką vainiku apjuosę
Jausmingą dainužę dainuoja.

Jos dainą jausmingą be žodžių dainuoja,
Ir širdį jausmais įliepsnoja,
Kad ji jų užburta kažin kur plasnoja,
Kažin kas ją šaukia, vilioja....

Pražydus naktinė, skaisti, sidabrinė
Užburus man širdį vilioja,
O daina lapelių, tyli sutartinė,
Jausmais mane visą bučiuoja.

Čia gėlės auksinės, laukai sidabruoti
Taip širdį į glėbį vilioja,
Kad noriu aš gėles, laukus išbučiuoti
Kaip žvaigždės tyliai juos bučiuoja....

Jonas Morkunas.

PAVASARIS

(E. Bendzaitytė)

Tėmyk, žiema jau nuslinko,
Sniegas ir ledai nutirpo,
Saulė gaivinti pradėjo,
Viskas naujai sujudėjo.

Gamta kruta ir kvėpuoja,
Visi džiaugias, linksmai juokias,
Žiurėk, niekas jau neguli,
Kas miegojo jau atbudo.

Saulė spindulius jau sklaido,
Gamtai gyvastį suteikia,
Jau pavasaris atėjo —
Visa gamta sujudėjo.

Tukstančiai dygsta diegelių,
Taip puikiai žaliuoj' laukeliai,
Pražydo sodų medeliai,
Žydi gėlės ir krumeliai.

Čiulba paukšteliai meilingai,
Lakštingalos gied' džiaugsmingai,
Linksmas laikas prasidėjo,
Kad pavasaris atėjo.

S.L.A. Pild. Tarybos Rinkimų Pasekmės

(Oficialiniai daviniai)

Prezidentu:	
Bagočius	3172
Bačiunas	2123
Gegužis	1981
Vice-Prezidentu:	
Mikalauskas	4026
Vokietaitis	1449
Mockevičius (bolš.)	1529
Sekretorium:	
Jurgeliutė	2905
Čekanauskas	2259
Miliauskas (bolš.)	1789
Iždininku:	
Gugis	3541
Tareila	2177
Mažeika (bolš.)	1450
Daktaru-Kvotėju:	
Dr. Bronušas	2948
Dr. Klimas	2396
Dr. Stanislovaitis	1707
Iždo Globėjais (du):	
Januškevičia	3517
Bakanas	2869
Raginskas	2231
Stungis	2092
Mockus	1846
Sekys	1005

Švedų Kalba Lietuvoje

Balandžio 13 d. Vytauto Did. Universiteto rumuose atidaryta Švedų kalbos kursai. Lietuvių-Švedų draugijos pirmininkas Dr. Kan. Tumas, atidarydamas kursus, pabrėžė kad Švedų kalbos mokėjimas atidarys duris į Švedų, Danų, Norvegų ir iš dalies į Suomių kulturos turtus, į mokslo įstaigas, kurios mokslo atžvilgiu lygios kitoms vakarų Europos mokslo įstaigoms.

Susidomėjimas Švedų kalba Kaune nemažas, nes į kursą atsilankė apie 150 asmenų, kalbos mokytis užsirašė 50 asmenų.

Reikia tikėti kad Švedų kalba susidomėjimas nepapaeina tik del Švedų paėmimo degtukų monopolio Lietuvoje.

Nors už Baltijos juros, Švedija yra artimiausia šalis drauginga Lietuvai, labai aukštai kulturoje pakilus, ir su ja santikius palaikant gal Lietuviai pradėtų daugiau linkti prie jureivystės, nes jau pats pirmutinis klausimas — susisiekimas su Švedija — reikalauja išėjimo į jurą.

Jau prieš 1500 metų Švedai Vikingai lankėsi Lietuvoje, atplaukdami įvairiais tikslais, bet apie Lietuvių išėjimą į juras nei tuomet, nei vėliau, nei dabar nesigirdi.

(Tiesa, šiose dienose Lietuva pirko Anglijoje du laivu, bet nekurie Kaune bando tą pirkimą pajuokti, lyg Lietuviams nepritiktų į juras išplaukti, o tik slapstytis senoviškose pasakiškose nepereinamose giriose....)

Iš priežasties bedarbės, ir Kanados Lietuviams "Dirva" atiduodama metams už $2.

Už $3 metuose pralinksminsit visą kaimą — užrašykit saviškiams į Lietuvą "Dirvą".

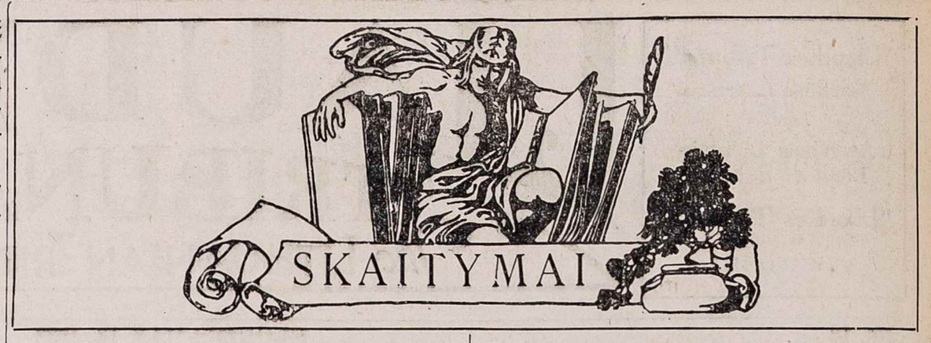

KANKLĖS

TAUTINĖ LIETUVIŲ MUZIKA

Rašo V. Dainoras.

DAININGA ir muzikalės dvasios Lietuvių tauta. Tuo jos dainingumu stebėjosi net pasaulio garsenybės, kaip Goethe, Heine, Suomių kai kurie mokslo vyrai ir k. Ir kodel taip daininga Lietuvių tauta, nei vienas jie neįspėjo. Ir tas liks svetimiesiems paslaptimi ant visados. Tik tas gali to dainingumo priežastį suprasti kas tik įžengia į Lietuvos girias ir gojus, kas moka klausytis paukščių čiulbuonių porinimų, kas moka Lietuviškuose arimuose vagas vagoti ir kas sugeba skaityti Lietuvio dvasios knygą.

Visus tautos praeities žygius surašė į sermėgių krutines skaudžiai ties milžinų kapinynais verkiančios vaidilų kanklės. Kanklių verksmas jau bemaž nutilęs, bet per žalius Lietuvių gojus tų kanklių aidai amžius paslaptingai gaus ir su girių vėtromis kalnų-kalnais suoks.

Kas gi yra tos kanklės? Kanklės tai ant gražiai išdrožinėtos dėžutės ištemptos plieno stygos, kuriomis senovės Lietuvių vaidilos reiškė tautos sielos godas, skėlė priešo užpultam Lietuviui į krutinę kovos ugnį. Kanklės buvo paslaptingai galingi tonai, poriną tautos didvyrių garsius žygius ir dainomis svaiginą tų didvyrių tyliai milžinkapiuose besiilsinčius kaulus.

Kanklininkai buvo tokie žmonės kurie buvo kartu ir poetai, ir muzikai, ir dainiai ir pranašai. Kanklės tai kasdieninis tų žmonių draugas, jų gyvenimo palydovas.

Jeigu Lietuviai rengdavo kokią puotą, vestuves ar net laidotuves (pakravus), viską lydėdavo mistiška ir verksminga kanklininko daina. O jeigu kokią puotą rengdavo Lietuvos kunigaikštis, tai kanklininkų stygų tonai ir jų dainų garsai aidų aidais net tankias girias virkdė. Sueidavo jų pačių garsiausių, didelė daugybė. Niekas nebuvo taip galingas kaip Lietuvių vaidilų kanklės. Jos savo galybe išaugindavo tvirtus kunu ir dvasia Lietuvių didvyrius.

Buvo ir tokių valandų kad Lietuvių sodybose ir kunigaikščių pilyse dvelkė šventa tyla, tada vaidilų kanklės pynė ties milžinkapiais jautrias stygų raudas. Plieninės širdys turėdavo srauniom ašarom pravirkti išgirdusios kanklių stygų raudą, žalio šilo šoimą ar lakštingalų suokimą. Tie tonai raižė kraštą ne kai kuriais atsitikimais, bet ištisais šimtmečiais, ir tas viskas įsikerėjo Lietuvių širdyse. Todel Lietuvis ir yra taip skambiai dainingas, taip nepaprastai jis jautrią kančioms turi širdį.

Tai taip buvo senovėje.

Kada Lietuvių tautą pradėjo terioti visoki nevidonai tai ir kanklės turėjo po truputį nutilti. Iki Didžiojo Karo jos jau visai buvo nutilusios. Bet prieš pat karą Lietuvių krutinės iš suakmenėjimo vėl pradėjo atbusti ir pradėjo jieškoti kelių atgaivinti kanklių muzikai. Pirmas tą mintį paskleidė Pranas Puskunigis. Jis ir yra skaitomas atgaivintų kanklių tėvas. Jis pradėjo organizuoti kanklininkų burelį ir manė bandyti surengti vieną-kitą koncertą. Didžiajam Karui prasidėjus kanklių organizacijos ideją pradėjo skleisti ir net įgyvendinti vienas iš Lietuvos spaustuvninkų, Salemonas Banaitis. Jis savo lėšomis suorganizavo orkestrą ir visus jo spaustuvės darbininkus Pranas Puskunigis išmokino kankliuoti.

Karo metu, 1916 m. Sausio 13 d. įvyko kanklių koncertas, kuriam vadovavo Pranas Puskunigis. Tas kanklių koncertas vėl atbudino apsnudusią dainingą Lietuvių dvasią ir buvo lyg pranašystė atgimsiančios Lietuvos. Nuo to laiko pasaulis pastebėjo kad kanklės slepia savyje gilesnį meną negu kiti muzikos instrumentai. Jos liaudies dainas padaro dvigubai muzikalesnes. Ypatingas įspudis buvo dar ir todel kad kanklininkai ir kanklininkės koncerte buvo apsivilkę žavingais, pilnais kerėjančios galės tautiškais rubais.

Lietuvai tapus Nepriklausoma, pirmutinis kanklių atgaivinimo gintį skleidė J. Strimaitis, paskiau generolas Nagevičius, kuriems vadovu buvo tas naujasis vaidila, Pranas Puskunigis. 1925 metais rimtai susidomėta kanklėmis ir Liepos 30 d. įsteigta Kanklininkų-Gaivintojų draugija, kuri pasistatė sau tikslu sužadinti Lietuvos visuomenėje kanklių meilę ir pagarbą.

Amerikiečiai Lietuviai gavo progą išgirsti kanklių muziką kuomet 1924 metais išvažiavo ten Juozas Olšauskas, kompozitoriaus A. Vanagaičio sandraugas.

* * *

Kanklės yra ne vien Lietuvių bet kartu ir Suomių tautinė muzika. Suomių (Finų) garsųs kanklininkai kaip Jivana Onoila, Jivana Shemeika, Jivana Mishukka, kankliuodavo savo tautai garsų epą "Kalevala".

Musų kanklininkai jau yra 500 metų kaip mirė, o Suomių didis dvasios dainius-kanklininkas Jivana Onoila tėra keletas metų kaip užmigęs pilkoje žemėje.

Didžiausis visų tautų ir daugiausia savyje grožio slepiąs tai yra liaudies menas. Liaudies meno širdis bene ir bus kanklės. Taigi kas nori pasinerti į tas meno slaptybes tas turi pažinti kankles. Tik kanklės suteiks, ne vien Lietuviams bet ir kitų tautų žmonėms, didį dvasios sustiprinimą ir tautos paslaptį. Didi misija bus tai spaudai kuri propoguoja kanklių atgaivinimo ideją. Giliausia gali skiepyti Amerikos Lietuvių tautinę vienybę tik skambųs ir paslaptingai galingi kanklių balsai.

Lietuvoje kanklių gaivinimo darbas plačiai varomas. Kiekvienas Lietuvis laisvai gali klausytis šventadieniais iš Kauno per radio transliuojamą kanklių muziką. Ir tą pusvalandį kai radio bangos neša kanklių gaudėsį, kiekvieno Lietuvių širdyje bręsta pasiryžimo jiega, o akyse ašaros težvilga.

Kanklės dabar galima gauti naujai pagamintos už 4—8 dolarius. Senovės vaidilų kanklės iš po žalių velėnų ar iš milžinkapių krutinių ir už šimtus neatkasi.

Lengvas Budas Išmokti Angliškai

Šioje parankaus didumo knygelėje surinkta reikalingiausi žodžiai ir sakiniai greitam prasimokinimui Angliškos kalbos. Viskas išdėstyta taip lengvai ir aiškiai kad kiekvienas tą knygelę pastudijavęs tuoj gali pradėti suprasti Anglišką kalbą ir pats kalbėti. Telpa pasikalbėjimai darbo jieškant, važiuojant kur, nuėjus krautuvėn, pas daktarą, pas barzdaskutį, ir tt. Viskas sykiu išaiškinama ir Lietuviškai. 95 psl. ..35c.

Reikalaukit "Dirvoje"

LIETUVOS ŽEMLAPIAI

30c

Su persiuntimu į kitus miestus — 30c.

Kaina: vietiniams po 25c.

Šie Lietuvos žemlapiai yra labai aiškus, nurodanti visus miestus, miestelius ir bažnytkaimius; kelius, upes ir ežerus; taip kad turėdami šį žemlapį galėsit puikiai apsipažinti su Lietuvos padėtimi: kurioje dalyje kas randasi, kur susieina rubežiai kitų šalių, ir viską kitą reikalingo jame rasite.

REIKALAUKIT "DIRVOJE"

6820 Superior Ave. Cleveland, Ohio

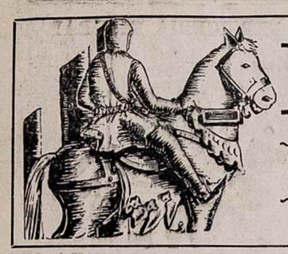

Klajunas

ISTORIŠKA APYSAKA

Parašė K. S. Karpius

(Tąsa iš pereito numerio)

Maskvoje, matydamas net gražiausią moterišką — kunigaikštytę ar pirklio žmoną ar dukterį — manė kad jo Nerytė yra daug gražesnė. Kur matė puošniusbrangius rubus ir papuošalus, svajojo kad reiktų juos savo mylimajai padovanoti; kur buvo greta kitų moteriškų, manė kad tarp jų Nerytė randasi, ir ją pamatyt norėjo. Bet kai kitų akįs į jį žiurėjo, jis tik jų baltimus matė, jų akys neturėjo jam žavėtinumo. Jeigu ką gavo, su ja dalintis geidė; jeigu nemalonumą patiko, jai pasiguosti norėjo; patirtus džiaugsmus jai apsakyti troško. Troško apsakyti jai Maskvos įvairumą, žmonių ypatybes ir viską ką matė gero ar blogo. Bet nebuvo kaip ją sueiti, ir tik mintyse su ja kalbėjosi, o širdžiai ilgu ir liudna buvo.

Jo gyvenime dabar buvo tokia tuščia bevertė spraga, kurios niekuo negalėjo užpildyti.

* * *

Maskvoje pasklido gandai kad apsilankęs pas Totorių khaną pabėgėlis iš Lietuvos Narimantas nieko nelaimėjęs gryžta. Tuo pat laiku pradėjo girdėtis kalbos kad Jaunutis-Ivanas žada apleisti Maskvą ir veda derybas su Vilnium gauti sau nors kokią vietą, nes Simeonas jokios pagalbos neduoda. Tarp Simeono ir Jaunučio kilo net vaidai ir išdidus Rusų kniazius pasakė savo svečiui kad jis del jo nenori su Algirdu pyktis, nes jeigu Algirdas neteks Vilniaus jis vėl ims veržtis ir užkariauti naujas Rusų žemes.

Šis Jaunučio apsivylimas slopino ir Merkio dvasią: suprato jis kad Vilniuje ir Trakuose padėtis pasilieka ant visados ta pati kaip Keistutis ir Algirdas nustatė, o ten jam vietos jau tikrai niekados nebus, nes jam ir dabar ausyse skambėjo grasmųs Keistučio žodžiai: "Keistutis už gerą geru atsimoka, bet išdavikams niekados nedovanoja!"

* * *

Velykos — pavasarinė šventė. Maskva nepaprastai gyva, smagi, linksma. Bet visame mieste gal nebuvo liudnesnio žmogaus už Merkį. Niekam jis savo liudesio nesipasakojo ir viską nešiojo užslėpęs savo širdyje, kas jo jauną krutinę nepaprastai slėgė.

Prie kitų įvairumų ir apeigų kokiomis Rusai Velykas šventė, trečią Velykų dieną buvo surengtos arklių lenktynės ir stiprių vyrų imtynės, ką mėgo Totoriai ir Rusai. Arklių lenktynės buvo daugiausia tarp Rusų ir Totorių, kurie tam ir arklius pratindavo per ištisą metą. Totoriai savo laukiniais smarkiais arkliais, budami maži vyrai, tankiausia lenktynes laimėdavo.

Imtynėse dalyvavo labai maišytų žmonių: kareiviai ir kunigaikščiai Rusai, taipgi baskakų palydovai, ir svečiai palydovai pirklių iš įvairių šalių, dalyvavo ir galiunai palydovai kunigaikščių, ir bastunai — visi dideli, smarkųs vyrai, ir į jas buvo įtrauktas Merkys. Jis visai nenorėjo stoti, bet jo nauji draugai įkurstė. Merkys beveik paskutinis įstojo, ir, reikia pasakyti, paskutinis išėjo, nes jis buvo vienas iš nedidelio burelio laimėtojų.

Štai su kuriais Merkys kovėsi ir nugalėjo, kovėsi su milžinu Nikita, kniazio palydovu iš Žemutinio Novgorodo, ir jį nugalėjo; kovėsi su Arabu Sinsin, pirklio Irmino palydovu, pagarsėjusiu smarkuoliu iš Bagdado, bet jis Lietuviui nedalaikė; kovėsi su išdidžiu Mozuru Kuslickiu iš Krokuvos, palydovu Lenkų karaliaus pasiuntinio, bet Mozuras tuoj buvo nugalėtas; prieš jį buvo pastatytas baskako Gazai padėjėjas, milžinas Totorius Kabula, kurio ir klastos negelbėjo; stojo ir vienas Lietuvis, vardu Šarunas, kurs buvo prie Simeono, atvykęs iš Vilniaus su didkunigaikštiene Aigusta, bet Merkys ir su juo apsidirbo. Po to prasidėjo narsuolių vaišės, bet ir tas Merkio neviliojo, jis tuoj nuo visų atsiskyrė ir vėl pasinėrė savo liudesiuose. Nors po jo kojų buvo Maskvos žemė, bet jo mintys lakstė ten toli Trakų pilyje, ir tik vieną Nerytę jo vaidentuvė tematė.... Taip jis norėjo sau laimėjimu, savo pergale su ja džiaugtis....

Ant rytojaus patyrė Merkys kad jo kas jieškojo. Taip, jo jieškojo Maskvos baskakas Gazai, kurs kvietė jį stoti tarnybon prie savęs. Bet stoti Totorių tarnybon reiškė keliones tarp Maskvos ir Sarajaus, o tas reiškia tolyn nuo Lietuvos. Tą pasiulymą atsisakė priimti, ir neužilgo jį patiko geresnė laimė, nes jį susirado pirklys Irminas, kurio stipruolį Merkys buvo nugalėjęs. Patyręs kad šis naujas stipruolis yra be užsiėmimo, Irminas kalbino Merkį stoti savo tarnybon.

Patyręs kokius miestus Irminas žada lankyti ir kur buvoti, Merkys sutiko stoti prie jo, kadangi tas reiškė progą apsilankyti ir Lietuvoje, o tada ir Trakuose, kur galės nors vogtinai sueiti savo paliktą Nerytę. Šis pirklys, labai smulkaus sudėjimo žmogus, labai didžiavosi dideliais, galingais vyrais palydovais, kuriems brangiai apmokėdamas turėjo surinkęs aplink save jų iš visų šalių. Irminas prekiavo brangiais tolimų rytų šilkais, auskarais ir visokiomis brangmenimis, ką parduodavo tik patiems turtingiausiems, kurie nežinojo turtų vertės.

Irminas po mėnesio laiko apleido Maskvą ir su savo karavanu, su dideliu buriu palydovų, išsileido ilgon kelionėn. Iš Maskvos vyko į Vladimirą, paskui į Suzdalą, Kostromą, Jaroslavlį, Tverį, Rževą, iš ten į Novgorodą Didįjį, o tada jau suko į pietus, ir per Pskovą, Polocką ir Vitebską artinosi prie Vilniaus.

Bet reikia pasakyti kad ta kelionė buvo ilga, tęsėsi net ištisą metą, taigi jie tik kitą pavasarį pasiekė Lietuvą. Be to kad pati kelionė buvo tolima ir negreita, arkliais ir upėmis keliaujant, pirklys dar kožname mieste užtrukdavo po savaitę, dvi, ir kaip kur po mėnesį laiko.

Pasiekus Vitebską, Merkiui reikėjo rupintis paslėpti save kad Lietuviai nepažintų, nes ten jau pradėjo rastis Vilniaus žmonių, bet tų laikų rubais buvo galima pasislėpti, ir taip kelionę tęsė toliau. Vykstant į Vilnių, nors buvo baimės kad nepakliuti Keistučiui, vienok nenugalimas pasiilgimas Nerytės ir troškimas ją pamatyti darė jam visus pavojus mažais ir nereikšmingais. Jis jau buvo sugalvojęs ką darys ir kaip slapstysis, ir taip tikėjo savo mylimąją tikrai pamatyti.

(Bus daugiau)

DU BROLIAI

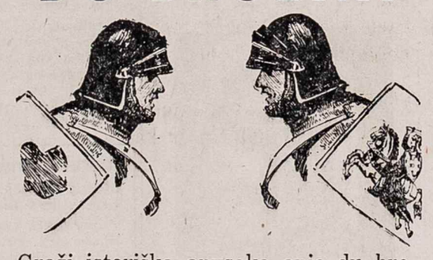

Graži įstoriška apysaka apie du broliu, kurie kudikystėje perskirti užaugo vienas kito nepažinodami, paskui kariaudami pasižino, bet vienas jau buvo krikščionis ir savo žmones žudė. Knygelė yra 40 psl., parašė K. S. Karpavičius. Apysaka žingeidi ir jausminga. Su prisiuntimu 18c. (Siųskit 2c pašto ženkleliais, bet kitų šalių pašto ženkleliai nepriimami.)

Reikalaukit "Dirvoje"

SAPNINYKAS

Didelė knyga, su šimtais paveikslų, išguldanti visokiausius sapnus. Tinka turėti visuose namuose. Kaina 75c.

Reikalaukit "Dirvoje"

PER TVORĄ
PASIDAIRIUS

Ar Aš Tau Sese, Nesakiau?

(A. Vanagaičio dainuojama)

Ar aš tau, sese, nesakiau?
Ar aš žodelio netariau?
Nušluok dvarelį subatoj,
Atjos sveteliai nedėlioj.
Atjoja pulkas — septyni,
O jų tarnaičių — devyni.
Atjoja šelmis bernelis
Kurs daug iškados padarys.
Pririšo žirgą prie tvoros,
Prie lelijėlės geltonos.
Pamuisė žirgas galvelę,
Išlaužė uosio tvorelę.
Eina mėrgelė verkdama,
Pas motinėlę klausdama:
Močiute mano, širdele,
Ką daryti su rutele?
Laistyk rutelę vakarais,
O lelijėlę tik rytais.
Prigis rutelė iš šaknų,
O lelijėlė iš laiškų.

Savotiškas Pamokslas.

Vienas kunigas turėjo paprotį, sakydamas pamokslą, mušti kumščia į sakyklą. Vaikai tarnaują mišioms dėl juoko įkalė kartą į sakyklos kraštą kelias vinis. Kunigas, įlipęs į sakyklą, atsigręžė į altorių ir ėmė šauktis šventųjų pagalbos:

— Maldauju jusų pagalbos, šv. Juozapai ir šv. Pranciškau.... (čia sudavė kumščia į sakyklos kraštą ir vinįs įdurė ranką):

—O kad jus bala, jus išdykėliai!

Kaip Lietuvoje Berneliai Mergeles, ir Mergelės Bernelius Vilioja

(Iš vieno Kauno laikraščio)

"Širdžių karalaitės, pasiturinčios, ar amatninkės, nepralaimėsite rašydamos pasiturinčiam blaivam rimtam fotografui, gražiam 30 brunetui." (Antrašas)

"Valdininke! kurs nejieškai turto bet doros ištikimos žmonos. Atsiliepk jaunai nešpėtnai išsilavinusiai ukininkaitei turinčiai 8000 lt. vertės dalį. Pirmenybė girininkams, savanoriams ir kariškiams. Foto butinai. Kėdainiai".

"Simpatingas, gražus, 29 m. studentas. Paveldėjo 70,000 lt., vesiąs tokią pat. t. y. gražią, turtingą inteligentę panelę ne senesnę 22 m., iš provincijos."

"Esu jauna gyvanašlė, turiu 4000 litų. Vedybų tikslu prašau siųsti laiškus su foto."

"Atsiliepkit mergužėlės jaunam bernužėliui trokštančiam sukurti ramų šeimyninį gyvenimą."

"Perplauksiu Atlantiko vandenyną jei kas paruoš baidarką."

"Ilgesio ir meilės pilna, mergužėle atsiliepk. Tikslas — vedybos."

"Trys dvarininkės, gyvenančios netoli Kauno, nori ištekėti. Metai bendri 67. Turtas nesvarbu. Foto butinai."

"Atsiliepk jaunai inteligentei panelei jieškančiai turtingo gyvenimui draugo."

"Laisvas, sako gražus, jieškau širdužės. Susipažinsim apsivesim."

"Rimtas gyvanašlis jieško sau draugės. Foto butinai."

Šitą ir daug kitų jieškojimų "širdies draugų" paskaičius Lietuvos laikraštyje, imi mislyt: nejaugi nieko negelbsti nei tie ten leidžiami šlamštai-romanai ir kitokios 'širdį dilginančios' knygos kad panelės ir ponaičiai, maišydamiesi kruvoje, neranda sau poros? Juokas kad per medžius negali jie matyt miško....

Kiekviena moteris turi galvą skrybėlei, pirštus žiedams, rankas pirštinėms, o širdį.... visiems.

1932	KALENDORIUS	1932
	Gegužės-May	
Sekmad.	15	Sekminės. Sofija. **Gražutis, Jaunutė**
Pirmad.	16	Jonas Nepom. **Vitaragis, Bitė**
Antrad.	17	Pskalis Išpaž. **Mandagus, Gika**
Trečiad.	18	Klaudijus. **Erdvilas, Rytė**
Ketv'tad.	19	Petras Celestinas. **Skaistuolis, Apeilė**
Penktad.	20	Bernardas Senieč. **Šviedris, Augmantė**
Šeštad.	21	Valensas. **Vaidevutis, Vydminė, Alyvė**

PASTABA: Vardai šviesiomis raidėmis yra katalikiški; gi juodukėmis — Lietuviški-tautiški, vyriški ir moteriši.

Nauji ir seni dienų vardai: Sekmadienis—Nedėlia; Pirmadienis—Panedėlis; Antradienis—Utarninkas; Trečiadienis—Sereda; Ketvirtadienis—Ketvergas; Penktadienis—Pėtnyčia; Šeštadienis—Subata.

"Juodo Karžygio Sunus"

K. S. Karpavičius, Lietuviškų istoriškų apysakų kurėjas, rašo savo didžiausį Lietuviškų Karžygystės Apysakų kurinį, kokio jokis kitas Lietuvių rašytojas dar nepasikėsino parašyti. Tos apysakos tilps "DIRVOJE" savaitė iš savaitės per kokius porą metų. Taigi, nepraleiskit progos tų apysakų nepaskaitę — tapkit "Dirvos" skaitytojais —

"Dirva" yra didelis, 8 puslapių tautinis savaitinis laikraštis

Metams: Amerikoje $2; Kanadon $2.50; Lietuvon ir kitur $3.00.

— REIKALAUKIT NUMERIO PAMATYMUI — DYKAI. —

"DIRVA" 6820 Superior Avenue Cleveland, Ohio.

Ar užsi-trauki?

"Kam tą klausimą kelti?" —klausia cigaretų verslas!

METŲ metais cigaretų skelbimuose ypatingai vengta žodžio "užsitraukti". Kodėl? Gerumėlis žino! Juk kiekvienas, žinodamas ar nežinodamas, užsitraukia! Kiekvienas rūkytojas rūkydamas vienu ar kitu laiku įkvepia dūmų dalį, kuriuos jis ištraukia iš cigareto.

Dėl to labai svarbu būti tikru, jog cigaretas, kurį rūkote, yra grynas ir švarus – būti tikru neįkvėpti tūlų nešvarumų.

Lucky Strike drįso šį klausimą iškelti – *nes jie šį dalyką išrišo!* Tas duoda jums apsaugą, kurios jūs pageidaujate . . . **dėl to,** kad tūli nešvarumai, kurie slepiasi visuose net puikiausio, lengviausio tabako lapuose, pašalinami Luckies valymo procesu! Luckies tą procesą įvedė. Tik Luckies jį ir turi!

"Penkiosdešimts milijonų rūkytojų negali klysti!" Todėl, jei jūs žinodami ar nežinodami užsitraukiate dūmą – visų pirma apsaugokite savo jautrias gleives!

"It's toasted"

Jūsų Gerklei Apsauga

prieš knitėjimus – prieš kosulį

Copr. 1932 The American Tobacco Co.

O. K. AMERIKA

ATSUK LUCKY STRIKE RADIO PROGRAMĄ—60 modernūkų minučių su pasaulio geriausiais šokių orkestrais ir Lucky Strike žiniomis, kiekvieną Antradienio, Ketvirtadienio, ir Šeštadienio vakarą, per N.B.C. Radio tinklą.

KĖDAINIAI

Lietuvos Miestų ir Miestelių Aprašymai

Rašo Br.

(Pabaiga)

Jonušui mirus Kėdainiai atiteko jo sunui Boguslavui Radvilui. Šis irgi tvirtino pirmesnių duotas miestui teises ir privilegijas (1659 m. Karaliaučius).

Iš Radvilų giminės, Kėdainiai 1812 m. perėjo grapams Čapskiams, nes Pranciškus Čapskis, vedęs Veronę Radvilaitę ir gavęs, kaip kalbama, Kėdainius kraičiu. Kėdainiai buvo Čapskių valdomi iki 1863 metų, o po sukilimo, 1866 m. Sausio 5 d., buvo valdžios atimtas, nes Marijonas Čapskis dalyvavo 1863 m. sukilime. Kiek vėliau Kėdainiai perėjo grafo Totlebeno, žymaus Rusų su Turkais ir kitomis valstybėmis 1854-1855 m. karo tvirtovių inžinieriaus, nuosavybėn. Tačiau pats miestas nuo 1886 m. jau nebuvo Totlebeno nuosavybė. Mat mieštelėnai buvo padavę valdžiai prašymą leisti jiems naudotis tomis privilegijomis kurias kadaise jie buvo įsigiję iš Lietuvos-Lenkijos karalių. Tą metą Kėdainiečiai tapo pripažinti savo žemių savininkais ir tapo atpalaiduoti nuo dvaro reikalų. Tiek iš Kėdainių senovės.

Tikybos reikalais ir kulturinis gyvenimas (pripažinus Kėdainiečius savo žemių savininkais). Tikybos atžvilgiu Kėdainiai taip pat įvairūs: čia buvo katalikų reformatų, protestonų, Žydų ir šiek tiek stačiatikių.

Apie 1873 m. buta daugiau kaip 3,500 gyventojų. Sesesnė statistika rodė kad jų buta apie 9,000; jų sumažėjo del didelės išeivybės Amerikon ir Afrikon.

Tie gyventojai gyvenę 464 namuose (dabar 806), dalinai muro, dalinai medžio. Užvažiuojamų namų buta 3, iš jų 2 dviejų aukštų, vadinami viešbučiais; 1 cukrainė, 1 aptieka ir 1 traktierius už Nevėžio. Be to, prieš 1873 m. Kėdainiuose buvęs ir partapijonų fabrikas.

Apie 1899 m. Kėdainių miesto ir priemiesčio plotas, kaip buvo matyt iš miesto plano daryto 1868 m., siekiąs 1874 dešimtines.

Mieste buvo ir retenybė — trijų aukštų namas. Gatvės buvo daugiausia grystos, nors duobėtos. Buvo: Vilniaus Komercijos Banko skyrius, paštas, taikos teisėjas ir tardytojas, miesto ir valsčiaus valdyba, įvairių nuo ugnies draudimo draugijų, 5 pradžios mokyklos, Totlebeno vardo valsčiaus ligoninė, pristavo butas, akcizo valdininkų, laisvi gydytojai ir vienas kariškas, 4 felčeriai, 4 akušerės, dentistas, vietos įgula (kariumenės dalis), centralinis valsčiaus ukio sandėlis, kasmetinė arklių parода, ir tt.

Amatninkų tada buvo: 85 kurpiai, 25 siuvėjai, 20 siuvėjų moterų, 22 dailydės, 5 laikrodininkai ir auksakaliai, 5 stiklioriai, 5 tekintojai, 3 šornikai, 17 pečdirbių, 8 kalviai, 5 skardininkai, 8 stogdengiai, 35 duonkepiai, 14 medžio statytojų, 138 daržininkai, ir tt.

Kaip matom, beveik pusė miesto yra daržininkai ir sodininkai, kurie pavasarį griebiasi darbo. Dauguma amatninkų yra Žydai.

Vietos žuvies prekyba pabaigoj 19 amž. jau buvo nebekoki. Žuvies buvo pagaunama nedaug, nors anksčiau žuvies buvo daug daugiau. Kai kas aiškina kad žuvų nesama todel kad dažnai vaikšto laivai ir garlaiviai. Todel ir žvejų Kėdainiuose buvo nedaugiau 10 žmonių, visi krikščionys.

Prekymečių kas savaitę budavo po du: pirmadieniais ir ketvirtadieniais. Pirmadieniais budavo prekiaujama arkliais, ketvirtadieniais — ukio padargais. Ypatingai budavo garsūs Kėdainių arklių prekymečiai. Arkliai Žemaičių veislės. Javų prekyba aprašomu laiku buvo sumenkėjus del keletos nederliaus metų.

Reiktų taip pat paminėti apie krautuvių ir krautuvėlių pirklius. Bet apie juos daug ko negalima pasakyt, nes jie tuo laiku buvo labai panašūs į musų dienų tos rušies pirklius.

Tenka tik pažymėti kad aprašomu laiku Kėdainiuose buvo: 23 pirkliai su gildijos dokumentais ir 20 su pardavėjų bilietais-įgaliojimais, išviso 43 pramonės įstaigos. Su smulkesniais prekybos bilietais 37 įstaigos. Smulkios prekybos bilietais — 99 įstaigos.

Aprašomu laiku yra minimas Miulerio odos fabrikas, Bavalskio plytų fabrikėlis, "Peladnogo" kartono fabrikėlis; 2 alaus bravorai; viena midaus ir viena vaisvandenio ir selterio. Be to mieste ir jo apielinkėse buta malunų: vienas garo, kitas vandens ir garo, 3 vandens ir 1 vėjinis.

Smarkus emigravimas į Ameriką ir Afriką aiškinama prekybos sunkėjimu, skurdo ir, pagaliau, laimės jieškojimo priežastimi. Nieko neturėdami ir nieko nesitikėdami, įvairūs amatninkai vyksta jieškoti darbo kurio čia truksta.

Tuo laiku jau buvo daugiau kaip 100 šeimų kurios gyveno iš siunčiamų iš Afrikos ir Amerikos pinigų.

Tai tokia yra Kėdainių miesto istorija, kaip ją paduoda "Karo Archivų" užrašai.

LIETUVOS MOTERYS IR JŲ DARBAS

Inteligentija primena kad provincijos moterys perdaug apsileidę darbe. Ekonomiškai ukiai apsunkėjo, nes moterys metė ratelius ir stakles. Moterys gauna rimtų pabarimų nuo ministerių ir net per radio jos yra raginamos gryžti senovėn, savo šeimą dengti savo rankų darbo drapanomis.

Labai juokinga klausyti to kalbėtojo kuris moka kalbėti, bet nepažysta savo krašto gyvenimo.

Seniau musų mergaitės ir moterėlės visą savo gyvenimą pašvęsdavo rateliui ir staklėms. Taip dirbti vertė aplinkybės, įpročiai, o svarbiausia laikas. Jei mergaitė neturėjo skrynios prikrautos drobėmis ir kitais audiniais tai ji negalėjo net tikėtis gauti vyrą. Trijų dešimtų hektarų ukėje budavo keletas karvių, dvi ar trys kiaulės. Per visą žiemą karves šėrė vyrai, paduodavo ruginių šiaudų ir šalto vandens. Kiaulių priežiura lengva, bulvės, pelai ir viskas.

Dabar tokiam ukyje randasi koks 8—10 karvių, 10 ar 15 kiaulių. Karvės šeriamos dobilais, šakniavaisiais, girdomos įvairiomis miltų putromis. Kiaulės taip pat prižiurimos kad kiekvieną mėnesį užauga po 40 svarų gyvo svorio. Kiekvieną dieną kiaulėms turi išvirti keletą purų bulvių, jas sugrusti, sumaišyti su miltais ir keturis kartur į dieną kiaules šerti. ų

Jeigu ant ukio randasi dvi ar trys moterys tai prie dabartinių ukio sąlygų nei viena moteris neturi laiko nei verpti nei austi. Žinoma, Lietuvos moterys verpia ir audžia, bet žinoma tas darbas žemesnis yra, nes ir prie gerų norų moteriai į stakles sėsti nėra laiko. O antra ir pasogos žvilgsniu niekas į skrynią demėsio nekreipia, nes jaunikiams rupi geri gyvuliai ir pinigai. Tas tai ir verčia eiti į krautuves pirktis rubams medegą kad ir kaimiečius. ..P. Kriukelis.

Dr. S. T. Tamošaitis
(THOMAS)
Lietuvis Dentistas
1304 East 68th St.
Kampas Superior Avenue
(Virš Lietuvių Banko)
Tel. ENdicott 1378

AKRONO NAUJIENOS

Dar apie mirtį Jono Vasiliausko. Kaip jau buvo pranešta, Bal. 30 d. mirė visų mylimas Jonas Vasiliauskas, 49 m. amžiaus. Buvo vedęs, liko žmona, du suaugę sunai ir dvi priaugančios dukterys, kurios lanko high school. Iš giminių liko čia jo brolis Vladas ir vienas brolis, Antanas, Lietuvoje. Laidotuvėse dalyvavo daug žmonių; draugai ir pažystami prisiuntė gėlių vainikus.

Velionis paėjo iš Lietuvos Vilkijos parap., Žvirgždų vienkiemio. Amerikoje išgyveno 26 metus ir Akrone 15 metų. Susitaupęs pinigų įsigijo nuosavą namą. Buvo darbštus, ramus žmogus, skaitė Lietuvių laikraščius ir visą laiką prenumeravo "Dirvą", kurią labiausia mėgo. Velionis per ilgus laikus prigulėjo Rymo-Katalikų Susivienijime, bet jį pametė kada pamatė centre netvarką. Tuo laiku iš 100 to Susivienijimo kuopos narių čia liko vos keli nariai.

Visi Akrono Lietuviai apgailauja nustoję doro Lietuvio. Visi reiškia užuojautą jo žmonai ir vaikams.

Keliautojas.

JAUNIMAS veikia. Akrono Lietuvių jaunimas pradeda judėti, darbuotis. Jau tapo suorganizuotas Dainos Choras, kurio pirmininku yra išrinktas St. Alekna, vice-pirm. p-lė Jurgeliutė, sekr. B. Darulytė, ižd. p-lė Kriščiukaitė. Neužilgo choras pradės lavintis dainavime. Pamokas duos Vincas Greičius iš Clevelando. Choras turi suvirš 60 narių, bet jie mano sudaryti apie šimtą.

AKRONAS-Clevelandas. Akroniečiai nejstengdami prijungti Clevelando prie savęs, kartas nuo karto yra priversti atvažiuoti į Clevelandą. Gegužės 19 d., kuomet Mot. Sąj. 36 kp. turės motinų pagerbimui vakarienę, daug Akroniečių žada atsilankyti naujoje parapijoje ir pasimatyti su Clevelandiečiais.

Rep.

PRASIDEDA BASEBALL PUBLIC STADIUME

Šį sekmadienį, Gegužės 15 d., Public Stadiume bus atidaryta baseball sezonas, dalyvaujant dviem įžymiausiem tymam, Fisher Foods, kurie yra tos klesos čampionai, su Cleveland Pennzoils. Šis lošis prasidės 3 val. po pietų.

Pirm to, nuo 12:30 po pietų prasidės lošimai kitų mažesnių tymų.

Majoras Ray T. Miller atidarys lošį sviesdamas pirmą bolę. Parmadale Vaikų Benas iš 40 muzikantų ateis gražioje eilėje. Amerikos Legiono Benas iš 35 taip pat prisidės su savo muzika.

Aš Pasakysiu Veltui
Kaip Gydyti
Kojų Ligos

Tiktai ištepkit ištinusias gyslas ir skaudamas vietas su Emerald Oil, ir apriškit kojas. Naudokit bandažą 3 colių pločio ir gana ilgą kad gerai apsivyniotų, vyniokit nuo apačios į viršų iki kelio, kaip kraujas teka gyslose. Nebus daugiau trukusių gyslų. Nebus skaudamų atvirų žaizdų. Nebus trukdančio skausmo. Tik pasekit nurodymus ir tikrai pagelbės. Jusų vaistininkas nelaikys jusų pinigų jeigu nepagelbės.

JEIGU SERGI
PARAŠYK KAS KENKIA.
Mes parduodam visokias žoles ir šaknis iš Lietuvos, Vokietijos ir kitų šalių. Aprašymas prisiučiamas dovanai, tik įdėkit 2c stampą.
J. J. KAZELL BOTANICAL CO.
108a W. Broadway, Dept. P.
SO. BOSTON, MASS.

Išvirimas Geros Kavos yra Kiekvienos Šeimininkės Pasididžiavimas

Laikykitės šio Nurodymo Skanios Kavos Pagaminimui

Dauguma žmonių geria kavą tris kartus į dieną, bet nelabai dažnai bent kuris gauna puoduką skanios kavos. Priežastis tame kad daugelis šeimininkių nežino kavos išvirimo paslapties, kaip gerą kavą pagaminus. Žemiau paduodam nurodymą paimtą iš žinančių kaip virti. Šį nurodymą žino daugelis moterų, arba restaurantų, kur jis plačiai vartojamas.

1. Atsargiai išvalyk kavos virimo puodą.
2. Užvirink vandenį.
3. Įdėk mažą šaukštuką Franck's Cikorijos į verdantį vandenį.
4. Įdėk kavos tirštimus į verdulį; prisilaikyk vieno arbatinio šaukštuko kavos tirštimų del kiekvieno puoduko kavos.

Cikorija suteiks kavai puikų skonį ir puikią Senos Šalies kavos spalvą. Ši tai yra priežastis del ko Europoj niekas neverda kavos be Cikorijos. Cikorija suteikia kavai puikią spalvą ir turinį, ir paliko gavos riebumą.

Tik atidaryk cikorijos dėžutę, prinešk prie burnos ir pauostyk malonų aromatą šio puikaus kavos priedo.

Cikorija kainuoja tik 10 centų dėžutė, užtektinai del viso mėnesio vienai šeimai. Dauguma krautuvių ją parduoda. Jeigu jųs negalit gauti jos savo kaimynystėje, siuskite mums 10 centų pašto ženkleliais ir mes jums išsiųsim sampelį. Kreipkitės į

HEINR. FRANCK & SONS,
FLUSHING, N. Y.

Kava . . . be CHIKORIJOS
Yra Kaip Valgis
be Druskos . . . PRESKA

Išgavimui tikro skonio iš kavos dadėkit biskį čikorijos į kavos virdulį kada gaminatės kavą

JI PADARO KAVĄ GERESNĘ . . . SKANESNĘ IR PRIDUODA NEPAPRASTĄ KVAPSNĮ

"Kuo DRUSKA yra Valgiui"
"ČIKORIJA tuo yra Kavai"

Franck's čikorija parsiduoda ilguose pakeliuose, dėžutėse ir tabletų formoj

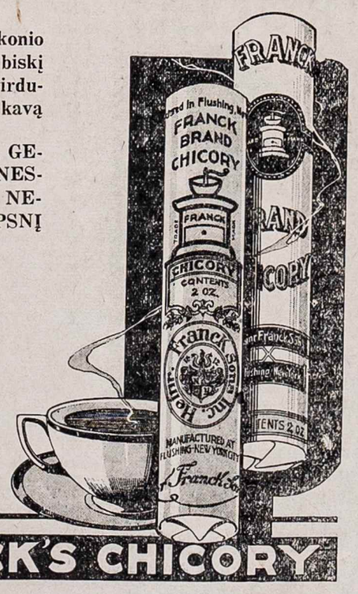

FRANCK'S CHICORY

Gaunama gerose grosernėse ir kavos parduotuvėse visur.

HEINR. FRANCK SONS Inc.
FLUSHING, N. Y.
REG. U. S. PAT. OFF.

Poster Appeals for the Catholic Charities Week, May 15 to 21.

KATALIKŲ Labdarybės vajus. Sekmadienį, Gegužės 15 d., prasidės Katalikų Labdarybės Korparacijos metinis vajus gavimui daugiau narių ir pinigų palaikymui labdaringų įstaigų Clevelando diocezijoje. Vajus bus per 211 šios diocezijos parapijų.

Vajui paskirta vadai ir veikėjai, bet visą darbą prižiuri pats vyskupas Schrembs, kuris yra garbės pirmininkas vajaus. Vyskupas prašo visų katalikų parapijų narių prisidėti prie to reikalingo darbo. Nariu Labdarybės korporacijos galima buti su auka nuo $10 ir daugiau.

Vajus tęsis iki Gegužės 21 d. ir tikima gauti 50,000 naujų narių rėmėjų.

Gera Proga Lietuviui Siuvėjui

C. F. Petraitis parduoda savo ROSEDALE DRY CLEANING vietą, gerai išdirbtą per daug metų Nepraleistina geram sumaniau siuvėjui porga. Petraitis sako: Aš pasidariau iš jos keletą centų ateičiai, lai pasinaudoja ta proga ir kitas. Lietuviai siuvėjai turėtų pasistengti užimti šią vietą, pačiame Lietuvių centre, nes svetimi jau senai prie jos sukasi.

RUPTURA NERA PERPLYŠIMAS

NĖRA TRUKIMŲ UŽGYDYMUI

Ruptura nėra trukimas bet muskulų silpnumas viduriuose. Trussai tik palaiko utos muskulus bet nesustiprina jų—priešingai, trussas tik padidina tą silpnumą kadangi jisai sulako kraujo cirkuliaciją.

STUART'S ADHESIF PLAPAO-PADS yra **skirtingo patento**—kaipo mechaniko-chemiko prietaisai—daryti kad priliptų del to kad galėtų palaikyt muskulų toniką "Plapao" visada prie reikalingos vietos, ir prašalina pavojų nuslydimo ir skausmingo trynimosi. Linpanti medega yra **minkšta kai aksomas** ir laikosi prie kuno **be diržų, sagčių ar vielų. Lengva pridėt—patogus—nebrangus.** Gavo Aukso Medalį, Romoj, Grand Prix, Paryžiuje, Garbingą Paminėjimą, Panama Pacific Exposition, San Francisco, etc. Per virš dvidešimts penkis metus gauta **tikriausi paliudymai** apie jų veikimą iš visokių šalių rodo kad jie pasekmingi—**negaišina žmogų nuo darbo.** Epidermatiškas Plapao traukimas sudaras "mechaniko-chemiko therapiją" naturaliai veda prie išgydymo, **po ko nereikia daugiau trusso.**

Neaikvok laiką ir pinigus ant senoviškų prietaisų. Išmok uždaryt išsiveržimą kaip gamta nori, kad **ruptura negalėtų išeiti.** Nesiųsk pinigų, tik siųsk Dykai Bandymo kuponą iš apačios. Savo gerui, rašyk šiandien —rytoj gali but pervėlu.

Dykai Bandymo Kuponas
Plapao Laboratories, Inc.
1951 Stuart Bldg. St. Louis, Mo.
Prisiųskit man Dykai 10 dienų išbandymą gydomo Plapao ir 48 puslapių iliustruotą knygelę apie Rupturą; už nieką man nereikės mokėti.
Name_____
Adr._____

ĮGALIOJIMAI

reikalingi Lietuvoje pirkimui, pardavimui, valdymui žemių ir kitokio turto.

K. S. Karpavičius
Registruotas Lietuvos Konsulate Notaras.

Rašykit laiškais arba atsilankykit ypatiškai.

"DIRVA"
6820 Superior Ave.
Cleveland, Ohio.

PERSIGERIA KIAURAI

Nes jis dvigubai-Valytas—Nelaukit rytojaus—Pirkit jo šiandien. Klausykit WHK sekmadieniais Nuo 8:30 vakare

STADIUM BASEBALL
Class A atidarymas Sekm. Geg. 15 3 p. p. Pennzoils su Fisher Foods. Pradiniai nuo 12:30. Ineiga tik 25c. Tikietai visose Pennzoil Stotyse.
The Columbia Refining Co.
CLEVELAND, OHIO

Kaip Viena Moteris Neteko 20 Svarų Riebumo

Išsikišę Klubai Sumažėjo — Taipgi Smakras ir Storumas

Įgavo Fizišką Vikrumą— Ir Gražią Figurą.

Jeigu esi riebi—pirmiausia prašalink priežastį. Gerk pusę šaukštuko Kruschen Salts stikle karšto vandens rytais—į 3 savaites pamatysit kad daug riebumo bus pradingę.

Taipgi tėmykit kad įgausit energijos—oda bus tyra—jausitės jaunesnė—Kruschen suteiks riebiai ypatai linksmą nuostabą.

Žiurėkit kad butų Kruschen—jusų sveikata stovi pirmiausi—ir SAUGUMAS pirmiausia kurį Kruschen gali prižadėti.

Gaukit bonką Kruschen Salts iš vaistinės bile kur Amerikoje (išteks 4 savaitėms) ir mažai kaštuoja. Jei ta bonka nepertikrins jus kad tai yra SAUGUS ir tikras budas nustoti riebumo—pinigai bus grąžinti.

ROSEDALE
Dry Cleaning Co.
HEnd. 7906
C. F. PETRAITIS, Prop.
6702 Superior Ave.,

MRS. MARY LAAS
MILLINERY
1309 ADDISON RD.
Corner Superior ave.
Hats from $1.88 and up.
Clean Goods.
Come to us and help the neighborhood.

Skanųs Amerikoniški ir Europiški valgiai. Kainos žemos. Lietuviai pas mus užeina ir buna patenkinti.
UŽKVIEČIAM VISUS.
JAMES Restaurant
1410 East 66th St.

Vykstantiems Lietuvon
ĮSIDĖMĖTINA!
KETURIOS NEPAPRASTOS
EKSKURSIJOS
į KLAIPĖDĄ per Kopenhagą
Lietuvos piliečiams Pasai ir Vizos DYKAI.

ANTRA
GEGUŽĖS 28 d.
laivu
"FREDERIK VIII"
AMERIKOS LIETUVIŲ EKONOMINIO CENTRO
Drauge su laikraščiais "Am. Lietuviu" ir "Draugu" Rengiama specialiai del Amerikos Lietuvių, prekybininkų ir pramonininkų.

TREČIA
BIRŽELIO 18 d.
laivu
"UNITED STATES"
L. D. S. ir "DARBININKO" Ekskursijai vadovaus Kun. J. Skalandis

KETVIRTA
LIEPOS 2 d.
laivu
"FREDERIK VIII"
Rengia Žymesnieji Lietuvių laikraščiai 'DIRVA', 'NAUJIENOS' ir 'VIENYBĖ'

Dedama visos pastangos padaryti kelionę atmintina ir pilna įvairumų ir malonumų tiems kurie dalyvaus ekskursijose.

Laivakorčių kreipkitės prie savo agento ant
Scandinavian American Line
27 Whitehall St. New York City
248 Washington St. Boston, Mass.
130 No. LaSalle St. Chicago, Ill.

IŠ LIETUVOS

"Maisto" Bekonų Fabrikas Tauragėje

Svarbiausi ir didžiausi Tauragėje įmonė — bekonų fabrikas. Jis pastatytas netoli miesto, greta kapų, prie pat geležkelio. Vieta susisiekimo atžvilgiu labai patogi, bet gyventojams, esantiems netoli fabriko, tikra bėda. Kai pučia pietų vakarų vėjas, tai Tauragiškiai turi užsiimti nosis. Visoks kraujo, deginamų kaulų ir k. kvapas tiesiog užima nosis.

Kiaules perka vietoje ir veža traukiniais iš kitų supirkinėjimo punktų. Kiaulidėse laikoma 4—6 dienas. Čia jos pailsi, išsilygina nėsa. Jas šeria miežiniais, sėlenomis. Kiaulidės šildomos, oras vėdinamas ventiliatoriais.

Paskiau kiaulės varomos į skerdimo kambarį, kur kiaulės skerdžiamos, valomos nuo šėrių, mėsa apdirbama mašinomis arba perpus — rankomis ir mašinomis. Darbas eina labai greit.

Pristatomų kiaulių skaičius pastaruoju laiku labai sumažėjo. Dabar kas diena skerdžia vidutiniškai 400—500 kiaulių. Pirmiau apylinkiniai piliečiai atveždavo kasdieną po 200—300 kiaulių, bet dabar tik turgaus dienomis teatveža nedaugiau 90—100 kiaulių, o paprastomis dienomis tik 15—30.

Todėl dabar mažinamas darbininkų skaičius. Nesenai atleido apie 20 darbininkų, esą numatoma dar atleisti.

Viso darbininkų dabar dirba apie 140. Į valandą mokama vyrams po 60—120 centų, o moterims 40—60 centų.

Prie fabriko yra liekanų parduotuvė, kuri į dieną parduoda už 1000 su viršum litų, arba į mėnesį maždaug už 40,000 litų.

Turi savo elektros stotį, Elektriką gamina tik savo reikalams. Tolinu manoma padidinti, gal ir miestui galės teikti, jei susitars su miesto savivaldybe.

Dabar jau baigiama gręžti šulinys. Gręždama jau apie pusę metų. Iš viso jau išgręžė apie 180 metrų. Vanduo tik dabar pradėjo rodytis. Tai bus vienas giliausių Tauragės apskrity šulinių. "L. U."

Nusinuodijo dėl sunaus žiaurumo.

Ukmergėj Balan. 16 d. nusinuodijo actu J. Zvicevičienė 50 m. amžiaus gyv. Bažnyčios g. 36. Nuodijosi dėl to, kad sunus ją primušė. "D."

Melžimo ir šėrimo kursai

Trijų dienų melžimo kursus šymet numatyta visoje Lietuvoje surengti 47 vietose ir septynių dienų gyvulių šėrimo — 24 vietose. Kursai daugiausia bus rengiami galvijų kontrolės ratelių rajonuose. Po šių kursų šėrikai kitais metais tokiuose pat galės išsilaikyti egzaminus šėrikō vardui įgyti ir diplomui gauti, o melžikai gaus teisę dalyvauti ž. ū. rumų rengiamuose melžimo konkursuose ir ten laikyti egzaminus. "L. Ū."

Vedęs ukininkas sanguliavo su 13 metų mergaite.

Šiomis dienomis Meškiučių policija sulaikė ukininką Kazį Bogučanskį, apie 36 mt. amžiaus, gyv. Meškuičiuose už tai kad 1931 mt. vasarą ir per Kalėdas sanguliavo su 13 metų mergaite, Elzbieta Kirnaite, Jauniuno km. "D.N."

Už Mergą.

Geištarų km., Didvyžių valsč., du to kaimo bernai Labanauskas ir Seliokas per vakarušką susipešė už ukininko Jurskio dukterį. Matyt, ji abiem vyrukam simpatizavo. Taigi, Seliokas pasiulė Sabaliauskui pasitraukt sakydamas: "Jei nesutinki, einam, kieme sąskaitas suvesim." Pastarasis neišsigando ir abu išėjo į lauką sąskaitų vesti. Po valandos uk. Jurskis rado savo kluono šalinėj du smarkiai susipjausčiusius vyrus. Pakvotęs daugiau žmonių suteikė "įsimylėjusiems" pirmą pagalbą, kurie jei, panašių baikų nepanorės, tai pagis. "D."

Negyvas Žydas pakulų pilnam vežime.

Šiomis dienomis, Krainų miškely, (Šakių apskr.), vietos gyventojai rado vežimą su padvėsusiais arkliais ir jame gulinčiu negyvu žydu. Pranešus ir atvykus policijai, buvo nustatyta kad prieš trejetą, ar gal ir daugiau dienų, pakulų ir nevartojamų daiktų pirklys Izakas Helbergas, važiavo miško keliu, bet kadangi miško kelias buvo labai klampus, todėl išvažiavo ir liko. Arkliai negalėjo ištraukti ir, matyt, nemažai prisikamavę padvėsė, gi kaip žydas mirė dar neaišku. Pradėta vesti smulki kvota. "D."

KAIP LIETUVOJE ATSIRADO BULVĖS

Šiandien nerasi Lietuvoje šeimos, kurioje nesirastų bulvių—ropučių. Jos yra kasdieninis, kiekvieno darbininko ir turtuolio nepamainomas valgis. To šakniavaisio tėvynė yra Amerika, iš ten jos buvo atvežtos į vakarų Europą 18-me šimtmetyje.

Į Lietuvą bulvės atkeliavo maždaug prieš 125 metus. Bulvių atvežimą į Lietuvą ir jų užveisimą aprašo "Memel Zietung" iš 1880 m., kurį ir paduodu čia:

Pirmas ukininkas, kuris parvežė bulvių arba ropučių iš Klaipėdos kermošiaus 1806 m. buvo Pilips Brazdauskas iš Nasrėnų sodžiaus, Salantų valsčiaus, Šiandien mes perkame ir praduodame matuodami jas centneriais ir kilo gramais, o tada jis bulves pirko kartu su barankomis gabalais.

Viso nusipirko septynias "kartopeles" ir parsivežęs į namus savo gaspadinei tarė: "Štai, parvežiau iš Klaipėdos kermošiaus septynias "kartopeles". Mokyti žmones sako, kad jos yra iš Amerikos parvežtos, labai naudingos ir skanios". Tuojau liepė merginai supiaustyti bent porą bulvių, kad paragautų koks jų skonis. Mergina tuoj nuplovė, supiaustė porą bulvių ir padėjo lėkšte ant stalo.

Gaspadorius apsudė su druska, pakvietė visą šeimyną ir visi pradėjo ragauti. Įkaste įkando, bet niekas praryti negalėjo. Jaunesnysis ukininko Brazdausko sunus Petras tarė: "Tegu tie vokiečiai jas valgo, bet ne žmonės".

Gaspadorius matydamas, kad visa šeima neįveikė suvalgyti poros bulvių, liepė jas atiduoti kiaulei, kuri bematant prarijo, kaipo skanesį. Gaspadorius matydamas, kad kiaulė jas skaniai ėda, todėl likusias penkias "kartopėles" liepė pasodinti darže, sakydamas: "Jei patys negalėsime valgyti, tai bent kiaules pašersime".

Netrukus bulvės atsidurė darže ir po kelių dienų jos sudygo. Jų stiebais ir lapais taip pat stebėjosi. Tų pat metų rudenį atvažiavo pas minėtą ukininką iš Liepojaus linų pirklis Vokietis. Gaspadorius atlikęs su pirkliu linų "kupčystę", užvedė kalbą ir apie pirktąsias bulves, sakydamas: "Pirkau kelias "kartopeles", bet nežinau, kaip su jomis apseiti, pamokyk mane!"

Pirklys mielai pradėjo pasakoti apie jų naudingumą ir reikšmę. Papasakojo kad jas reikia vėlai rudenį nukasti ir sausai žiemai sudėti.

Norint jas valgyti reikia virti arba kepti. Jei nori jas per žiemą išlaikyti, reikia supilti kamaroje arba į rusį sukasti kaip batvinius, kurie jau buvo žinomi. Pavasarį išėmus iš rusio reikia anksti jas sėti, bet retai. Tais pirklio patarimais Brazdauskas vadovaudamasis užveisė Lietuvoje bulves. Pirmas derlius, kurį Brazdauskas gavo iš 5-kių bulvių, sudarė trisdešimts tris bulves.

Iš jų kėletą išvirė ir paragavo, jos pasirodė skanios ir visiems patiko, dabar visi lengvai galėjo jas praryti. Likusias paliko kitai vasarai sėklai.

Kadangi bulvės buvo panašios į ropes, kurios jau buvo žinomos Lietuvoje, todėl jas praminė roputėmis, o kai kur dar jas pavadino dulėmis. "L. A."

SPECIALIS IŠPRADAVIMAS VAIKŲ
Pavasarinių Reikmenų

Vaikų Broadcloth Marškiniai	48c	Vaikų Tvirtos Kelnės	77c
Vaikų Gražios Golf Kojinės	19c	Elastiko viršus ir apačia	
Vaikų Gražios Jakutės	48c	Vaikų Whoopee Overalls ...	75c
Vaikų Athletic Union Suits	25c	Vaikų Šilkiniai Kaklaraiščiai	25c
Vaikų Pavasarinės Kepurės	50c	Vaikų 2 Kelnėm Siutai ..	$3.95

THE KRAMER & REICH CO.
7002-04 Superior Ave. Kampas Giddings Rd.

Adolpas Jakubauskas
ADOLPH JAKUBS
LIETUVIS GRABORIUS
Lietuviai reikale kreipdamiesi pas mane apturėsit teisingą patarnavimą. Laisnuotas Balsamuotojas. Simpatiškas, mandagus, greitas ir geresnis už kitų patarnavimas. Vežimai ligoniams į ir iš ligonbučio. Kainos sąžiningiausios. Žemiausia kaina palaidojimo, visos lėšos, $150.00 ir aukštyn. Tel. ENdicott 1763.
6621 EDNA AVE. CLEVELAND, O.

Durpių kasimas.
Durpių kasimas šymet padidėsiąs. Taip pat, manoma, kad jų naudojimas vietoj akmeninių anglių padidėsiąs. Daugiausia durpių sunaudojo Šiaulių elektros stotis 12,000 tonų, o iškasa 15—17,000 tonų. "D."

J. J. LAZICKAS
JEWELER — RADIOS
6407 Superior Ave.
Prie E. 66th Street
—ENdicott 4638—

ENdicott 0981
J. G. Polter
Lietuvis Popieriuotojas ir Maliavotojas.
Nuimu seną popierą nuo sienų su moderniška mašina už prieinamą kainą.
Popieriavimo darbas šymet daug pigesnis ir popiera pigesnė, taigi kurie norit pagražint savo namą kreipkitės tuojau, atliksit darbą už daug pigiau negu pernai.
1229 EAST 74th ST.

Dusulio Gydymas
Dykai Bandymui!
ST. MARY'S, Kan.—D. J. Lane, vaistininkas po antrašu 705 Lane Building, St. Mary's, Kan., išdirba vaistus gydymui dusulio (Asthma), kuriais jis turi tiek pasitikėjimo jog pasiunčia vertės $1.25 bonką paštu be apmokėjimo kas tik kreipiasi. Jo pasiulymas yra užmokėti su tą bonką kada naudotojas jaučiasi pilnai patenkintas tais vaistais. Tik pasiųskit savo vardą ir adresą tuojau.

B. A. BRAZIS
5905 White Ave.
Popieriuotojas ir Maliavotojas
Taipgi atnaujinu senas grindis. Nuimu nuo sienų senas popieras su vėliausios mados įrankiais greitai ir gerai. Neišduokit darbo kitiems be mano šiometinio apkainavimo. Darbą darom ant išmokėjimo — duokit išpopieriuot dabar, o mokėsit vėliau.
Tel. HEnderson 2136

Ofiso Telefonai Namų
MAin 1773 KEnmore 4740W
P. J. KERŠIS
1426-8 Standard Trust Bldg.
Baigęs teisių mokslą Cumberland Universitete ir darbuojas su Teisių ofisu advokatų Collister, Stevens ir Kurzenberger
Su visais teisių reikalais Lietuviai, Slavai, Lenkai ir Rusai kreipkitės prie musų.

PIKNIKAMS VIETA
Puiki PIKNIKAMS ir šeimyniškiems išvažiavimams vieta. Didelis miškas, visi patogumai. Senai išgarsinta vieta. Kreipkitės į:
T. NEURA
NORTH BRUNSWICK, O.

K. STONIS
Didžiausia ir Gražiausia
LIETUVIŠKA VALGYKLA
6824 Superior Ave.
Taipgi užlaikau savą mėsinyčią
1310 Russell Road

REIKALAIS VISOKIOS APDRAUDOS
Mes esam pasirengę suteikti visiems pilnas musų patirtas Informacijas ir praktiškus patarimus reikale bile Apdraudos (Insurance) visai dykai. Todel pirmiau šaukit mus negu ugniagesius (firemonus).
Vienatinė Vietinė Pastovi Lietuvių Real Estate ir Apdraudos Agentura.
P P. MULIOLIS
6606 SUPERIOR AVE. HEnderson 6729

$2 Vertės Knygų Dovanai

kurie užsirašys "Dirvą" visam metui užsimokėdami $2.00, ir tiems kurie užprenumeruos "Dirvą" visam metui saviškiams Lietuvoje ($3.00), arba draugams čionai

GAUS VIENĄ ŠIŲ KNYGŲ DOVANAI!

Senų, nuolatinių "Dirvos" skaitytojų prašome šių dovanų nereikalauti, kadangi knygos duodama tik naujiems. Bet kurie seni skaitytojai užrašys NAUJĄ skaityotją, tiems knygos bus duodamos lygiai kaip ir naujai užsirašantiems.)

KANADOS Lietuviams: Kurie norit gauti šias dovanas privalot mokėti pilną prenumeratą — $2.50. Už nupigintą (del bedarbės) kainą $2.00, naujai užsirašantiems jokių dovanų neduodame. Prašome tą įsitėmyti išvengimui nesusipratimų su Administracija. Prenumeratą reikia siųsti money orderiais, nes Kanados dolaris neturi pilnos vertės)

LIETUVOS ISTORIJA Vytautas Didysis

1—Kokie buvo pirmi Lietuvos Kunigaikščiai? 2—Kiek kartų Vytautas buvo krikštytas? 3—Kodel Vytautas išleido Jogailą Lenkams į žentus? 4—Ar graži buvo Jadvyga? Kaip didelė buvo Lietuva ir kada? Kas ta "Liublino Unija"? Kada buvo Lietuva? Taipgi pasakos ir padavimai apie Vytautą ir Birutę. DIDELĖ KNYGA 318 PUSL. Paskirai perkant — $2.00

(Knygas mažesnės vertės negu $2 galit pasirinkti kelias sudarymui pilnos $2 vertės)

Namų Daktaras
Nandinga knyga turėti savo namuose kiekvienam — aprašoma įvairios paprastos ligos ir kaip nuo jų apsisaugoti. $2.00

Kun. Vladislavas Dembskis
Aprašymai apie tą garsų buvusį 'bedievį kunigą', ir rašytoją, Dr. Šliupo buvusį draugą. Su jų paveikslais. Knyga 164 pusl. ..50c

Rymas — Garsus Romanas
Garsaus Francuzų rašytojo Emile Zola romanas. Gražus skaitymas. Didelė knyga, 432 pusl. $2.00

Lenkų Apaštalavimas Lietuvoje
Svarbus veikalas Lietuvos istorijos tyrėjams, kaip Lenkai pradėjo kišti katalikybę į Lietuvą ir kodel. 264 pusl. 1.00

Meilė ir Dailė
Žingeidi knyga apie meiliškus dalykus, su 19 paveikslų. Naudinga turėti kiekvienam. 206 pusl. $1.00

Gyvenimo Mokykla
Knyga pakelianti dvasią ir įkvepianti norą atsižymėti moksle ir kituose darbuose. Labai naudinga, 235 pusl. 2.00

Sidabrinis Kryželis
Arba Dailydė iš Nazareto — graži apysaka iš laikų Kristaus kankinimo. Kiekvienam patiks. 169 pusl. 75c

Marija Bočkareva
Labai įdomus aprašymas iš karo laikų apie moterį kuri tarnavo kariumenėje kaip vyras. 295 pusl. 1.00

Septyni Senojo Pasaulio Stebuklai
Kas buvo garsiausi senovės pasaulio padariniai? Šioje knygoje jie visi septyni aprašoma. Su paveikslais. 184 pusl. $1.00

Kandidas
Garsaus Francuzo filosofo Voltaire romanas apie vieną jaunikaitį kurs pasaulyje jieškojo gero, o rado tik blogą. 170 pusl.....$1.00

Tautos Vainikas — Eilių Knyga
Gražus įvairių dainų rinkinis įvairių autorių. Susideda iš dviejų tomų. Viso apie 300 pusl. (už abu tomu tik) 50c

Pusčios Dvasia
Puikus apsakymas ir Amerikoniškų miškų gyvenimo, baltųjų kovų su Indijonais. 324 pusl. 1.00

Orakulas — Pranašysčių ir Monų Knyga
Naujas pilnas Orakulas — didelė praktiškų burtų ir monų knyga, su nuspėjimais likimo ir laimės vyrų ir moterų pagal žvaigždžių, kortų, ir delno. 414 pusl. $2.00

Žmonijos Istorija
Paveiksluota, didelė 600 pusl. knyga, supažindina su atsiradimu žmogaus ant žemės nuo ankstyviausių laikų iki musų dienų. Seniau parsidavė net po $4. .....$2.00

Sveikata — Svarbi Sveikatos Knyga
arba tiesus ir trumpas kelias į sveikatą — su daugeliu paveikslų vyrų ir moterų kuno sudėjimo ir abelnai naudingos žinios iš sveikatos ir hygienos. 339 pusl. $2.00

Žinynas — visokių Įdomybių Knyga
Knyga žinių iš istorijos, mitologijos, etnografijos, geografijos, astronomijos, aritmetikos, medicinos ir kitokių mokslų, rinkinis patarimų apie sveikatą ir gydymo budus, vaistus; taipgi įvairys nurodymai amatninkams, daržininkams, ukininkams ir tt. Didelė knyga, 392 pusl. $2.00

Geografija arba Žemės Aprašymas
Geografija arba žemės aprašyma — didelė 459 pusl. knyga, pirmiau buvo $3 (tvirtais viršais $4), dabar $2.00

Etnologija—aprašymas apie Žmonių veisles
Aprašymas apie žemės tautas — apie visas veisles, juodą, baltą, tą, raudoną ir geltoną. Parodo paveikslais visokių kraštų žmonių išvaizdas, tikėjimą, papročius. 117 pusl. Buvo $3.....$2.00

Istorija Abelna
Aprašymas senovės tautų gyvenusių ir veikusių garsiais istorijos laikais — apima nuo 2800 metų pirm Kristaus. $2.00

Kaip Rašyt Laiškus Lietuviškai ir Angliškai
Knyga iš 393 puslapių, nurodanti kaip rašyti visokiausius laiškus Lietuviškoje ir Angliškoje kalbose: į tėvus, vaikus, į merginas, į vaikinus ir visokiais biznio reikalais. $2.00

Lietuvių Pratėviai Mažojoje Azijoje
Dr. J. Šliupo istoriškos studijos apie Lietuvių paėjimą pačioje gilioje senovėje. Knyga turi 283 pusl. ir parodo žemėlapiais Lietuvių gyventas vietas dar 800 m. prieš Kristų. $2.00

Pažvelgus Atgal
Gražus socialogiškas romanas apie busintį ideališką žmonijos gyvenimą, labai naudinga knyga. 356 pusl. $1.25

Juros Merga
Graži istoriška apysaka iš ankstyvų Vikingų puldinėjimų Lietuvos pakraščius Baltijos pajuryje. Paveiksluota. 300 pusl. Parašė K. S. Karpavičius. Ši knyga yra naujausia iš Amerikoje leistų knygų ir apibudina gilios musų senovės karžygius, jų papročius, ir priešus Vikingus. Einasi apie nežinomą Mergą atvykusią iš juros ir užkariavusią Žemaičius, ir apie vieną narsų Lietuvį, kuris ten nuvyko priešus naikinti. ŠI KNYGA DUODASI TIK POPIEROS VIRŠELIAIS; UŽ AUDIMO VIRŠELIUS REIKIA PRIMOKĖTI 50c.

Užsisakant "Dirvą" siųskit pinigus ir aiškiai pažymėkit norimų knygų vardus.

"DIRVA"
6820 Superior Avenue Cleveland, Ohio

(Priimame Lietuvos Laisvės Paskolos Bonų kuponus 1932 metų už pilną jų vertę)

Kas Girdėt Clevelande-Apielinkėse

"DIRVA", 6820 Superior Ave.—ENdicott 4486—Atdara vakarais

Moterys Smark org prieš prohi

Moterų anti-prohibicijos organizacijos rengiasi prie milžiniškų demonstracijų visoje šalyje, praneša Mrs. Alexander Printz, generalinė pirmininkė Cleveland Repeal Week komiteto.

Visoje šalyje Prohibicijos atšaukimo Savaitė bus surengta Gegužės 16 d., atkreipimui atidos nacionalinių politiškų konvencijų.

Bus užvesta smarkus vajus per visas valstijas, tarp jų ir Ohio valstijoje. Tukstančiai laisvanorių darbininkių stojo į šį darbą, kurios dirbs sukėlimui pinigų vedimui kovai prohibicijos panaikinimui 1932 metų vajuje.

Tai yra pirmas sukencentruotas vajus gavimui narių ir pinigų kovojimui už panaikinimą prohibicijos.

Clevelande susidarė komitetas su narėmis iš visų tautų atstovų, vajui Atmetimo Savaitės bėgyje. Tame komitete nuo Lietuvių yra: Marė Muliolienė, Suzan DeRighter, Ona Karpavičienė.

Lietuvių grupės vadovė laike vajaus savaitės, kuris prasidės ateinantį pirmadienį, yra Marė Muliolienė, kuriai visame gelbės Ona Karpavičienė. Lietuvės moterys turės savo informacijų vietą Muliolio ofise, 6606 Superior ave. Liet. Moterų Klubo narės padės vajuje.

Kviečiame visas Lietuves atsilankyti į šią vietą, kada tik laikas pavelys, pasikalbėti, aptarti dalykus, gauti visas informacijas. Prisidėkime visos, dirbkime prašalinimui to blogo kuris visus vargina.

Bus parduodama tam tikri ženklai prisegimui prie automobilių ir kitokie, kurie visi skelbs kovą prohibicijai. Pasistengkit įsigyti juos. Visi pinigai už tai gauti eis platinimui "šlapios" propagandos tose dalyse kur "sausieji" užvaldę. Ohio valstijoje susirašė 75,000 moterų narių kovai su prohibicija, ir tikima kad susirašys iki šimto tukstančių tos savaitės bėgyje.

Kurios dar neįsirašėt į šią organizaciją atsilankykit 6606 Superior ave., gausit kortelę, pasirašysit, stosit į eilę kovotojų. Jusų pagalba reikalinga.

APSIVEDA. Pirmadienį, Gegužės 16 d., 9:30 val. ryto, Šv. Pranciškaus bažnyčioje, Superior ir E. 71 St., bus šliubas Anelės Strimaičiutės, duktės Juozo ir Veronikos Strimaičių, 9125 Kenmore ave., su Jonu Debesiu, sunum Vinco Debesio, nuo 7606 Star Ave.

PATAISA. Pereitame num. buvo rašyta kad Genovaitė Petraičiutė dainuos per radio iš stoties WGAR. Korespondento nežinota kokioje tvarkoje tenai programai vedami ir įvyko paklaida. Ten esti pakviečiama dusyk daugiau negu reikalinga programui išpildyt tai su pirmu pakvietimu nepasitaiko eilė. Dabar pranešu kad Genovaitė dainuos šį šeštadienį, Gegužės 14 d., 10:15 ryte. Programas tęsis vieną valandą. Šį kartą Genovaitė dainuos Angliškai, pati sau pritardama pianu. Kitą kartą kai gaus progą ji dainuos Lietuviškai.

Genovaitės tėvas C. F. Petraitis

SUKAKTUVĖS. Bal. 23 d. pas pp. Kubilius, 879 Herrick rd., atsibuvo iškilmės paminėjimo Kubilių tėvo, Mykolo, 76 metų sukaktuvių. Dalyvavo daug giminių ir draugų iš Pa., Detroito, Lorain, ir vietinių.

Selebrantui buvo suteikta daug gražių dovanų ir malonių linkėjimų. Mykolas Kubilius per savo 70 m. sukaktuves puikiai šoko senovinį valcą ir polką. Jis išrodo kaip 50 metų žmogus.

Pp. Kubiliai yra pasiturinti ir plačiai žinomi vietos gyventojai ir "Dirvos" skaitytojai.

Buvęs.

BR. NEKRAŠAS DUODA SAVO KONCERTĄ

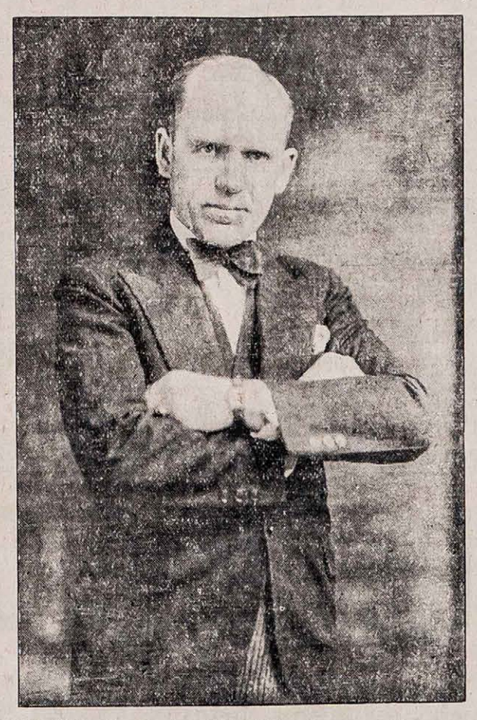

B. NEKRAŠO koncertas. Kitą sekmadienį, Gegužės 22 d., Lietuvių salėje, nuo 6 val. vakare, įvyks koncertas muziko Broniaus Nekrašo, Collinwoodo Lietuvių parapijos vargoninko. Prie to dalyvaus Liet. Vyčių 25 kuopos choras ir didelis naujos parapijos choras. Po programo bus šokiai.

GRAŽUS vakaras. Gegužės 8 d., Motinų Dieną, Moterų Aušros Vartų draugystė Lietuvių salėje surengė gražų vakarą. Suvaidinta "Perdaug ir ne Perdaug"; atlikta labai gerai.

Po to buvo dainų ir muzikalis programas, kurį išpildė žymiausi vietos artistai. Pirmiausia dainavo Šv. Jurgio parapijos vargoninkas Ray Adomaitis, po jo Anelė Kavaliauskienė. Labiausia man patiko Pittsburgo, o dabar vietinės, solistės Adelės Miliauskiutės dainos. Ji sudainavo duetą su Jurgiu Roverštein u ir paskiau su Benj. Skirbantu. Adelė Miliauskiutė ne tik gera dainininkė bet taip pat gabi pianistė ir smuikininkė.

Akompanistai buvo: Algirdas Šukys, Alice Kudžiutė ir Olga Mučinskiutė. Po programo buvo smagus šokiai.

Svečias iš Pittsburgo.

"DIRVOS" ŠIOS VASAROS IŠVAŽIAVIMAI

Pirmutinis šio sezono išvažiavimas bus sekmadienį, Gegužės 19 d., visiems gerai žinomoj Andersono farmoj. Kiek teko nugirsti, tai bus tikrai naudingas ir linksmas išvažiavimas. Kadangi ant rytojaus išpuola šventa tai nereikės anksti skubintis namon važiuoti ir visi galės šokti ir uliavoti iki atsibos. Bus labai gera muzika, kaip manoma tokia kokią matėm laike Vanagaičio atsilankymo. Prie to bus daugybė išlaimėjimų. Bus įvairiausių žaislų su dovanomis. Bus užkandžių, moterėlėms ir panelėms šaltos košės ir tt. ir tt. Bus smagumo vaikučiams, todel patartina atsivežti ir juos. Jiems bus dovanų už pasižymėjimus, ir jiems inėjimas veltui. Nepalikit jų namie nei vieno.

Teko kalbėti su pačiu Andersonu, sako kad įrengė pagerinimus visos tos vietos, padarė didesnę salę šokiams. Kurie atsilankysit nesigailėsit.

Antras "Dirvos" išvažiavimas bus ten pat sekmadienį, Birželio 19 d. Tai bus kaip išleistuvės delegatų į SLA. seimą į Pittsburgą. Kadangi Clevelandiečiams nebus galima visiems dalyvauti Pittsburgiečių piknikuose, dalyvaukit visi šiame.

O jau apie tretį pikniką tai nėra ko nei kalbėti. Šis įvyks per patį Fordžiulajų, Liepos 4 d. Tą dieną bus rinkimas gražiausios Lietuvaitės merginos. Kuri bus visų išrasta gražiausia ta gaus dovaną ir bus patalpinta jos paveikslas laikraštyje. Bus ir kelios kitos dovanos sekančioms gražiausioms.

Apie tai bus pranešta vėliau. Tuo tarpu patartina gražuolėms pasigaminti savo fotografijas ir turėti gatavas kada bus paraginimas pristatyti jas į "Dirvą". Tėmykit "Dirvą" ir pranešimus apie tai.

Kitos tautos turi išrinkę savo gražuoles, Lietuviai irgi turi išrinkti savo.

Jonas Jarus.

APSIVEDĖ. Gegužės 7 d. suėjo į šeimyninį gyvenimą Justino ir Ones Pečkaičių duktė Adelė su Louis P. Primosch. Devintą val. ryto buvo iškil, mingas šliubas Šv. Jurgio bažnyčioje. Bažnyčion apsilankė daug žmonių.

Vakare Lietuvių salėje buvo vestuvių puota, kurioje dalyvavo aipe 150 svečių, jaunavedžių giminių ir draugų. Vakarienė buvo viršutinėje salėje, prie gražiai išpuoštų stalų. Tai buvo pirmos tokios vestuvės Lietuvių salėje.

Po vestuvių, jaunavedžiai išvažiavo ant "honey moon" į pietines valstijas. Sugryžę apsigyvens savo naujai įsirengtame name.

Linkime jaunai porelei laimingo, gražaus sugyvenimo.

LIETUVIŲ Moterų Klubas turės savo mėnesinį susirinkimą ir draugišką vakarėlį kartu, ketvirtadienio vakare, Gegužės 19 d., Susan DeRighter namuose, 1642 Bryn Mawr rd., East Cleveland. Karai daveža: Euclid E. Cleveland, iki Holyoke ave. Išlipus reikia eiti iki Bryn Mawr.

O. K.

Shepard ir Urbšaitis

1024 E. 77 St. ir 1427 E. 92 St.

POPIERIUOJAM NAMUS

ir maliavojam viduj ir iš lauko.

Darbas atsakantis ir kainos prieinamos. Reikale kreipkitės į mus arba telefonuokit: (23)

HEnderson 2113

GRAŽUS GYVENIMAS

Kas nori kartu gyventi dailiai išrengtame name, šeimoj be vaikų, su daug vietos, gražiai įrengtuose kambariuose, be vaikų pora arba du pavieniai, kreipkitės šiuo antrašu:

Luobikis, 3866 E. 143 Street.

VANAGAIČIO koncertas Gegužės 6 d. pasisekė visais atžvilgiais. Pats Vanagaitis, ir prie jo dalyvavę artistai, Agota Oželienė ir Stasys Rimkus, labai maloniai padainavo, prijuokino publiką. Poni Oželienė dar tik pirmą kartą atsilankė į Clevelandą, bet savo gražiomis dainomis ir juokais padarė gražų įspudį į atsilankiusius. Jos ir kitą kartą atvažiavus publika eitų pasiklausyti.

St. Rimkus seniau dalyvavo Clevelande perstatyme vienos operetės, bet tik vienos srovės žmonių girdėtas. Dabar jį girdėjo maišyta publika. Geistina kad jis ir kitą kartą su Vanagaičiu apsilankytų.

Senas pažystamas Mikas Yozavitas, atliko savo užduotį labai puikiai kaipo akompanistas.

Prie viršminėtų artistų buvo dar naujenybė — "Margučio" armonistų orkestras, net penki jauni vaikai: Andrius Norbutas (vadovas, Margutis Jr.), A. Šemetas, F. Vaikasas, A. Labanauskas ir Adomas Dilertas, bubnorius. Prie jų prisidėjo ir vietinis armonistas, Jonas Drasutis, kuris taip pat gabiai armonika groja.

Vaikai sudarė tokį puikų aktą ir davė tokios puikios muzikos kad net seneliai išsėdėjo iki 12 val. nakties, koncertui pasibaigus, ir klausėsi jų muzikos laike šokių.

Tų vienų vaikų užtenka visam vakarui publiką patenkinti. Tai buvo nepaprasta naujenybė, kokią tik Vanagaitis gali publikai patiekti.

Publikos buvo pusėtinai dikčiai ir visi vienbalsiai reiškė savo pasitenkinimą programu.

Rep.

PO BALSAVIMŲ

Antradienio nominacijų balsavimuose Demokratų partijos į gubernatorius laimėjo dabartinis gubernatorius, White.

Republikonų — David S. Ingalls, kuris atvirai išėjo prieš prohibiciją.

Valstijos atstovų nominacijose Jonas DeRighter gavo 4025 balsus, George Mark 4662 b.

Nominuotų mažiausia balsų gavęs yra 12,399, taigi musiškiams dar buvo toli iki nominacijų gavimo.

John J. Boyle laimėjo nominacijas į apskrities iždininkus, Sulzman į šerifus.

Robert J. Bulkley, "šlapias" kandidatas, laimėjo nominacijas į S. V. Senatą.

Iš Collinwood

ATEINANT VASARAI, visi laukia piknikų kokie atsibus kas sekmadienį naujos parapijos sodne.

Gegužės 15 d., sekmadienį, nuo 3 val. po pietų, parapijos salėje įvyks smagus pokilis, kurį rengia Moterų Labdarybės Draugija. Bus taip vadinamas "kiaušinienės balius" su kortavimu ir šokiais.

VAKARIENĖ. Moterų Sąjungos 36 kp. rengia puikų motinų pagerbimui banketą Geg. 19 d., ketvirtadienį, nuo 7:30 val., naujos parapijos salėje. Iškalno tikietus įsigyjant nuo kuopos narių galima gauti už mažesnę kainą. Po vakarienės bus šokiai. Į šią puotą yra pakviesta daug atsižymėjusių vietos profesionalų ir net Kun. E. Štei gmanas iš Youngstowno.

Rengėjos deda pastangų kad visi butų patenkinti. Pelnas skiriamas naujai parapijai.

Rep.

LIETUVIŲ BANKO PRANEŠIMAS

Dabartiniu laiku yra žmonių kurie vasarai kraustosi į kitas vietas gyventi arba perka savą namą. Kas iš Lietuvių manot pirkti namą, dabar yra geriausių progų. Ateikit pas mus pažiurėti, mes turime keletą gerų namų pasirinkti.

Ant BALL Avenue, anapus E. 200 St., 6 kambarių pavienis namas, lotas 37x125.

Ant LAWNVIEW Av., dviejų šeimų namas, lotas 33x128.

The Lithuanian Savings and Loan Ass'n

6712 Superior Ave.

Sekminių Liaudies Išvažiavimas

DIDELIS PIKNIKAS

ANDERSON FARMOJ

Green Road, į pietus nuo Euclid Ave.

SEKMADIENĮ, GEGUŽĖS-MAY 15

Pradžia nuo pietų. Įžanga suaugusiems 10c., vaikams veltui.

Atsilankykit šį gražų sekmadienį į naujai sužaliavusią, sužydėjusią ukę. Dabar kaip tik žydi sodai, visas laukų gražumas puikiausia matosi. Šokių vieta bus iškaišyta šakomis, kaip Lietuvoje per sekmines. Gera muzika šokiams.

Pirmutinis Šio Sezono Išvažiavimas

PIKNIKAS SU ŠOKIAIS IR ĮVAIRIAIS PAMARGINIMAIS

RENGIA "DIRVOS" BENDROVĖ

Sekmadienį Gegužės-May 29d.

VISIEMS GERAI ŽINOMOJE VIETOJE

Andersono Farmoj GREEN ROAD

į pietus nuo Euclid Avenue

ĮŽANGA SUAUGUSIEMS 25c. Vaikams dykai. Atvežkit juos

Prasidės nuo 9 val. ryto ir tęsis per dieną naktį, iki visiems atsibos.

Gerbiami Clevelando ir apielinkės Lietuviai! Visi mes džiaugiamės pamatę gražų pavasarį ateinant ir žalias lankas žaliuojant, ir džiaugiamės kad jau galėsim išvažiuoti į tyrus laukus ir praleisti šventadienius atvirame ore. Nors ir žiemos laike netruksta visokių parengimų, k. t. šokių ir vaidinimų ir šiaip visokių vakarėlių, bet per žiemą tas viskas įgriso ir norime išvažiuoti tolyn iš miesto. Mes žinom kad dabar yra sunkus laikai, daugelis yra suvargę del bedarbės, taigi "Dirvos" B-vė sumanė surengti šią Gegužinę su visokiais išlaimėjimais gražių ir naudingų dalykų. Bus taipgi gera muzika pasišokimui, o įžanga daroma visai maža, tik padengimui lėšų. Kadangi ant rytojaus pripuola Amerikoniška Šventė (Decoration Day) tai tie kurie dirba turės dvi dienas šventas ir galės įvalias prisilinksminti ir pasilsėti. Bus įvairiausių naujų žaislų, o kaslink laimėjimų tai ne vienas parsiveš iš pikniko valgomų dalykų ir turės keletui dienų. Žodžiu sakant bus įvairus, linksmas ir naudingas piknikas. Kviečiame dalyvauti ir aplinkinių miestų Lietuviai, o smagi diena visiems užtikrinta.

KAIP NUVAŽIUOTI: Nuo Clevelando ta vieta yra visai arti — tik keliolika mailių. Automobiliais pasiekti labai lengva: važiuoti Euclid Avenue iki GREEN ROAD, paskui pasukti į kalną ir už kelių minutų privažiuosit kelią į ANDERSONO Farmą. Atvažiuokit visi!

LAIVAKORTĖS ATPIGO!

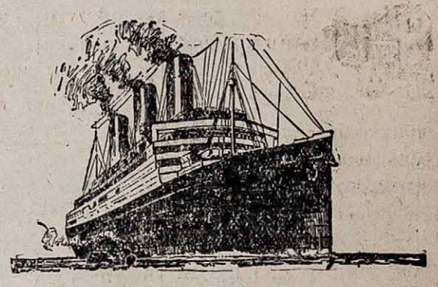

į Klaipėdą tik $75.00 -į abu galu tik $125.00

Ohio Ekskursija

Šią vasarą "Dirva" rengia VISOS OHIO VALSTIJOS LIETUVIŲ Ekskursiją, sąryšyje su Spaudos ir Laivakorčių Agentų Ekskursijomis —

BIRŽELIO-JUNE 1

LAIVU 'LANCASTRIA'

(Be persėdimo iš New Yorko į Klaipėdą)

Ekskursantus į laivą palydės pats "Dirvos" Red. Karpavičius.

KELIONEI DOKUMENTŲ kreipkitės į "Dirvos" Agenturą

KITOS EKSKURSIJOS

Kurie turi išvažiuoti an ksčiau, arba galės važiuot tik vėliau vasarą, gali rengtis su viena iš sekančių ekskursijų puikiausiais laivais:

"Statendam" — Gegužės 21 d. per Holandiją
"Berengaria" — Birželio 15 d. per Southamptoną
"Frederik VIII" — Liepos 2 d. per Kopenhagą
"Statendam" — Liepos 16 d. per Holandiją
"Gripsholm" — Liepos 30 d. per Švediją
"Majestic" — Rugpjučio 19 d. per Southamptoną

Kreipkitės informacijų į: **"DIRVOS" AGENTURA**

6820 Superior Avenue Cleveland, Ohio