"DIRVA" LITHUANIAN WEEKLY
(THE FIELD)
The only Lithuanian Newspaper in Ohio Published Weekly at Cleveland by the
Ohio Lithuanian Publishing Co.
Yearly Subscription Rate:
In the United States..... $2.00
Canada and Mexico..... 2.50
Lithuania and other countries..... 3.00
Advertising rates on application.
"DIRVA"
6820 Superior Ave. Cleveland, Ohio

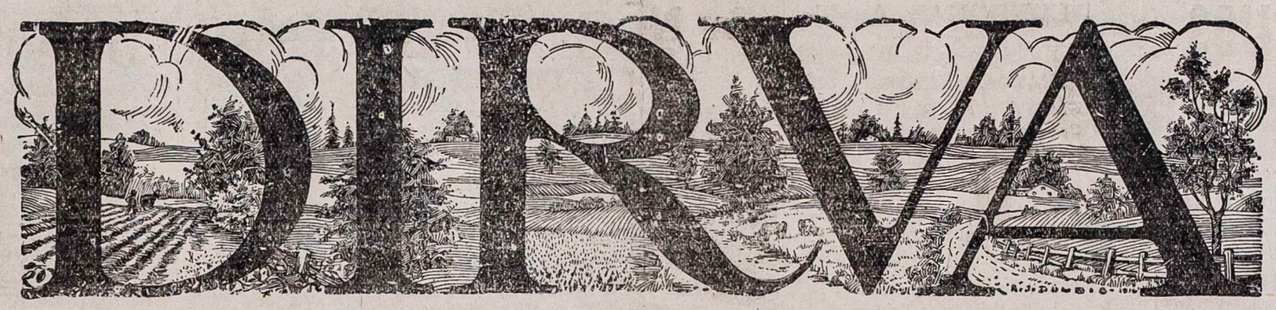

"DIRVA" SAVAITINIS LAIKRAŠTIS
Leidžia kas savaitė Clevelande, Ohio
Ohio Lietuvių Spaudos Bendrija
Metinė Prenumerata:
Suvienytose Valstijose..... $2.00
Kanadoje ir Meksikoje..... 2.50
Lietuvoje ir kitur..... 3.00
Prenumerata skaitosi nuo dienos užsirašymo, ne nuo Naujų Metų ir mokasi iškalno.
Apgarsinimu kainu klauskit laišku.
"DIRVA"
6820 Superior Ave. Cleveland, Ohio

Entered as Second-Class matter December 6th, 1915, at the Post office of Cleveland, Ohio, under the Act of March 3r, 1879

No. 36 KAINA 5c. CLEVELAND, OHIO PENKTADIENIS, RUGSĖJO-SEPT. 2, 1932 VOL. XVII (17-ti METAI)

Farmerių Streikas už kainas Plečiasi

DARBAI
IR DARBININKŲ ŽINIOS

93 DARBININKAI UŽMUŠTA

Livermore, Cal. — Šiose dienose dirbant prie naujo vandens atvedimo projekto tunelyje užgriuvo 5 darbininkus. Prie to darbo iki šiol jau žuvo 93 darbininkai. Vanduo vedamas į San Francisco per kalnus, taip kad vandentraukio budavojimas yra keblus ir pavojingas.

ANGLIJOJ STREIKUOJA 200,000 AUDĖJŲ

Manchester, Anglija. — Milžiniškose Lancashire audinyčiose sustreikavo apie 200,000 audėjų vyrų ir moterų. Streikas paliečia į 700 audinyčių.

Youngstown, O. — Šiek tiek šią savaitę padidėjo plieno ir geležies gamyba: nekurios dirbtuvės dirba su 14 nuoš., pirmiau dirbo tik su 10 nuoš.

Nekurios dirbtuvės žada už mėnesio pradėti dirbti su 35 nuoš. normalio.

New York. — Žurnalas "Fortune" patalpino straipnį kuriame rašo kad ateinančią žiemą bus apie 11 milijonų darbininkų kurie iš algų gyveno, be darbo. Be jokių ineigų tokiu budu bus apie 27,000,000 žmones, tų bedarbių šeimų nariai. Tas šeimas turės šelpti patys miestai ir valstijos, nes jų visi išsilaikymo budai išsibaigė.

Automobilių gamyba Suvienytose Valstijose šymet buvo sulyginamai maža. Iš pradžios metų jau spėta kad 1932 metais automobilių bus padaryta į 1,500,000. Per pirmą pusmetį jų buvo išdirbta apie 912,000.

1931 metais per pirmą pusmetį buvo pagaminta 1,573,000 automobilių, o per tą patį laiką 1929 metais — net 3,225,000.

Iš šito galima suprasti ant kiek sumažėjo automobilių darbai ir kiek del to nukenčia visi kiti darbai turinti bendro su automobilių industrija.

3,000 audėjų sugryžo dirbti. New Bedford, Mass.— Keturios audinyčios atsidarė ir kitos padidino darbininkų skaičių, taip kad šiose dienose pradėjo dirbti 3,000 audėjų. Žada atsidaryti ir kitos audinyčios ku-

ATSIBUNA ŠAUDYMAI, 14 SUŽEISTA

Cherokee, Ia. — Ukininkų streikas už pakėlimą kainų už jų produktus išsivystė į reguliarį darbininkams panašų streiką: ukininkai piketuoja kelius ir neleidžia kitus ukininkus vežti prekių į miestus. Iš to išeina muštynių ir apsišaudymų. Rugp. 31 d. susišaudyme sužeista 14 ypatų. Iš automobilio mėtyta akis ėdančių dujų bombos pirm susišaudymo.

Vietos policija šaukiasi gubernatoriaus prisiųst miliciją.

Kitų valstijų ukininkai su atida žiuri į tą streiką ir kaip kur jau žada prisidėti ir jie. Nori sulaikyti produktų gabenimą į miestus, nes kainos taip pigios kad tiesiog reikia pusdykiai atiduoti, neapsimoka nei auginimas, nei vežimas.

Bet — kada ukininkai išreikalaus aukštesnių kainų, tada miestų darbininkai turės kovoti už produktų atpiginimą, nes šiais laikais ir pigių dalykų ne visi išgali įvalias pirktis.

KAIP PADARO DARBŲ

Memphis, Tenn. — Suimta devyni vyrai kurie kaltinami užsiiminėjimu žudyti dirbančius negrus, kad į jų vietas galėtų įsigauti kiti kurie nedirba. Žudeikos už savo darbą imdavo nuo $25 iki $100.

Nužudyta penki negrai gelžkelių pečkuriai.

ASTRONOMAMS GERAI PAVYKO

Rugp. 31 d. pilnas saulės užtemimas buvo matomas rytinėje dalyje Kanados ir Suvienytų Valstijų, 60 mylių pločio juostoje.

Saulės užtemimo takan suvažiavo keli šimtai astronomų daryti įvairiems tyrinėjimams. Kiti ten ruošėsi per kelias savaites prisirengdami fotografavimui ir kitokiems mokslo patikrinimams rinkti.

Šis užtemimas labai patogus buvo, nes įvyko civilizuotame kontinente ir sulyginamai arti įvairių astronomiškų įstaigų, kurios siuntė savo tyrinėtojus.

Astronomai vyksta į saulės užtemimo tyrinėjimus net ir kada jie buna kur Afrikoj, Pietų Amerikoj ir kitose tolimose žemės da-

KIEK PROHIBICIJA PADARO "LAUŽYTOJAMS" NUOSTOLIŲ

Prohibicijos biuras išleido skaitlines savo veikimo per du metu iki Birželio 30 d. Iš to raporto pasirodo kad prohibicijos agentai bėgyje dviejų metų atėmė iš prohibicijos "laužytojų" visokios nuosavybės už $21,484,000. Pabaudų uždėjo $5,606,000, ir 30,108 žmones nubaudė kalėjimu.

Per 1931 metus areštavo 63,188 ypatas, per 1932 metus — 73,883. Reiškia, šymet areštai padidėjo, turbut nori parodyt savo didesnį veikimą ar spaudimą parodymui kad prohibicija "vykdoma" ir kad gana surenkama pinigų jos "vykdymo" apmokėjimui. Bet toli gana nesurenkama.

IŠRADO GIMDYMO PASLAPTĮ

Ithaca, N. Y., atsibuvo tarptautinis Genetikų kongresas, kuriame vienas gydytojas, Dr. F. Unterberger iš Prusijos paskelė išradęs budą kuriuo tėvai gali susilaukti vaiko arba mergaitės, jeigu to nori.

Daryta bandymai su 77 moterimis ir 77 atsitikimų iš 78 bandymai buvo pasekmingi. Visi bandymai buvo daryta Vokietijoje, kur tas daktaras gyvena.

ŽUDO UŽ SLĖPIMĄ GRUDŲ

Maskva. — Penki turtingi Ukrainiečiai ukininkai nuteisti sušaudyti už slėpimą grudų savo kolektivėse ukėse.

Ukrainoj šymet derlius buvo menkas, taigi sovietai pasiuntė raudonas brigadas priversti ukininkus pristatyti grudų tiek kiek davė pernai.

JAU GABENA ALAUS BAČKAS IŠ VOKIETIJOS — BET TUŠČIAS

New York. — Ateinanti iš Vokietijos laivai atgabena naujų krovinių — alaus bačkas. Tvirtais lankais ir gerai padarytos alaus bačkos gabenamos iš Vokietijos ir kraunamos į sandėlius, kad butų gatava kada prireiks. Vokiškos bačkos padarytos iš medžio kokio Amerikoje negalima gauti.

Amerikos bravorų savininkai tikisi kad kitą metą alus bus tikrai pavelytas.

O gal tos bačkos atgabenamos pilnos — kad butų alaus gatavo ant rytojaus

RAGINA NAIKINT TARIFUS

Washington. — Senato-Hull pareiškė kad įvykusioje Britų Konferencijoj Ottawoj susitarimai tarp Anglijos kolonijų savitarpinės prekybos klausimuose duos Suv. Valstijoms nuostolių į metus net apie $300,000,000. Hull todel ragina Suv. Valstijas imti vadovybę sekančioj Pasaulinėj Ekonominėj Konferencijoj ir pradėti išversti tarifų-muitų sienas, kad tokiu budu susiartinus prekyboje su kitomis šalimis. Iki Amerika laikysis aukštų muitų kitiems, kiti tą patį darys Amerikai.

18 užmušta. Porto Riko. — Liberalų partijos delegatams važiuojant į susirinkimą, autobusui paslydus ir nusiritus nuo kranto 18 žmonių užmušta ir 38 sužeista.

BANKAI NAUDOJASI VALDŽIOS PAGALBA

Vienas bankas iš kožnų penkių šioje šalyje naudojasi valdiška rekonstrukcijos finansine korporacija, skolindamos iš jos pinigus. Iki Rugpjučio 1 d. buvo išskolinta 4947 įstaigoms net $1,219,000,000 suma.

Iš to sumos 4190 bankų paėmė $736,000,000; 43 geležinkeliai ir jų receiveriai paėmė $230,000,000; taupymo ir paskolos draugijos— $68,000,000 ir daug kitų įstaigų po desėtkus milijonų bendrose sumose.

RUSIJA DIDINA KVIEČIŲ SĖJĄ

Maskva. — Šį rudenį sovietų javų sėją manoma padidint 5,000,000 akrų virš 100,000,000 akrų pernykščios sėjos.

Iš tos sėjos kviečių bus 36,500,000 akrų, arba 3,800,000 daugiau negu pereitą rudenį buvo. Rugių sėja apmažinta 600,000 akrų.

KOMUNISTAI ISPANIJOJE BRUZDA

Seville, Ispanija. — Nors karalius nuverstas, bet komunistai vis kovoja. Kartais nežino net ko jie kovoja. Pereitą savaitę jie buvo apšaukę generalį streiką protestui prieš dabartinę vyriausybę, kuri nuteisė mirtin generolą Jose San Jurjo, vadovą nesenai ruošto monarchistų sukilimo.

CHINAI ATAKUOJA JAPONUS

Mukdenas. — Chinai padarė užpuolimą ant keleto Japonų strategiškų punktų Mukdene, kas privertė Japonų vadus iššaukti daugiau kariumenės ir visą policiją. Mušiai atsibuvo dienos laiku gatvėse.

Didelis Mukdeno arsenalas, oro stotis ir bevielinio telegrafo įstaiga buvo užpulta, arsenalas padegtas;

SOVIETŲ GYVENIMAS KITĖJĄ

Iš Maskvos ateina pranešimai kad Sovietų Rusijos carai nutarė pavelyti jaunimui pasilinksminimus — šokius, muziką, romansavimą, bučiavimąsi, kas iki šiol buvo pasmerkta kaipo buržujiški palaikai. Tas įves dideles permainas ir pakreips komunistišką gyvenimą visai į kitą pusę.

Taip pat jau pavelijama dėvėti švarius baltus marškinius ir kaklaraikščius.

Moterims pavelyta naudoti veidams ir lupoms dažus.

"Sovietų jaunimas turi turėti teisę prie gražumo ir pasismaginimų", sako jaunimo komisaras Kosariov, kuris komunistų konferencijoje dalyvavo dėvėdamas baltą apikaklę ir kaklaraikštį. Jis toliau pasakė kad sovietų gyventojai gali turėti pilnas teises prie įvairaus ir visaspusio gyvenomo.

Šitoks pasakymas griežtai priešingas komunizmo teorijoms ir tam ką komunistai bandė įvesti Rusijoje, kada šalį pasigavo į savo rankas.

Klęsų skirtumas auga

Jau seniau buvo tikrinama kad sovietuose negalės visada išsilaikyti žmonių "suvienodinimo" sistema: ji jau nyksta. Nors sovietų diktatoriai manė kad jų valdžioje esanti žmonės visi vienaip dėvės ir vienaip elgsis, lyk kareiviai barakuose, bet patys komisarai negali to išsilaikyti. Jie skiriasi nuo mužikų: jie yra valdanti klesa, aprupinta pragyvenimu ir pinigais.

Dabar jau gabesni amatninkai ir šiaip gabūs darbininkai gauna didesnes algas, turėdami daugiau pinigų sutveria savo gyvenimui kitokius reikalavimus. Iki šiol Rusijoje dar nebuvo turtuolių komunistų, delei to kad buvo bandoma palaikyti "lygybė". Bet kiti pastojo turtingi slaptai imdami kyšius, kiti kitaip, nors to viešai išsiduoti negalėjo. Dabar dalykai keičiami, prasidėjo skirtingas algų mokėjimas, ir įvedus pramogas, geresnius rubus ir kitokius dalykus, tie kurie turi iš ko žymiai skirsis nuo biednųjų.

Ar gali komunistai lygintis su biednaja Rusų klase? Juk vieni Rusai vaikščioja basi, apsidengę suplyšusiais skarmalais, kurie laikosi ant kuno suraišioti šniurais ir susegioti spilkomis. Jie išrodo kaip žvirbliams baidyklės, simboliai amžino skurdo. Tokių Rusijoje buvo ir bus. Ar del jų turi ir turtingi komisarai skarmaluose vaikščioti?

Suv. Valstijose karvių šymet yra daugiau negu kitados, todel pieno bado ne-

LIETUVIAI LAKUNAI SKRENDA Į RYTINES VALSTIJAS LIETUVIŲ AVIACIJOS IŠKILMĖMS

Kapitonas St. Darius

Lakunas S. Girėnas

Rugp. 31 d. iš Chicagos išskrido, sustojo Clevelande ir Rugsėjo 1 d. iškeliavo toliau į rytus Lietuviai lakunai, Kapt. S. Darius ir S. Girėnas. Jie keliauja į rytines valstijas, kur yra užkviesti į surengtas Lietuvių Aviacijos dienas.

Su jais keliauja ir Chicagietis Advokatas R. Vasalle, Skridimo per Atlantiką Rėmėjų Komiteto pirmininkas.

Iš Clevelando išskrido į Wilkes Barre, Pa., iš kur dalyvaus Aviacijos Dienoje Rugsėjo 4 d.

Philadelphijoj—Rugs. 11,
New Yorke — Rugs. 25.
Worcester — Spalių 2.

Užsimušė 200 avių. Eugene, Ore. — Du šimtai avių užsimušė sušokdamos į neišlipamą vietą, pasekant vieną avį, kuri ten įšoko.

Jau deda pinigus. New Yorke pradėta lažybos prezidento rinkimų pasėkmei. Iki šiol 7 prieš 5 dedamu už

KORESPONDENCIJOS

PITTSBURGH

Sprogdys kalną. Baigimui statyti Allegheny upės bulvaro atsirado viena kliutis kurios prašalinimui reikės panaudoti šimtai svarų dinamito. Naujas bulvaras kaštuos $3,500,000.

Prie Nadine yra akmeninio kalno iškyšulis kuris turi buti prašalintas, nes kitaip negalima pro tą vietą kelias pravesti.

Pennsylvania gelžkelio linija per Liepos mėnesį ineigų turėjo $1,955,000, kuomet pernai tą pat mėnesį ineigos siekė $4,421,000.

Sumažėjus pasažierių važinėjimui ir prekių pervežimui turėjo sumažėti ir darbai, per tai daug darbininkų neteko darbo.

Iš bedarbių daržų šią vasarą Pittsburgo srityje bus surinkta daržovių ir kitokių augmenų už bendrą sumą $440,000. Allegheny apskrityje yra 22,000 tokių bedarbiams pavestų daržų.

Naujo pašto darbininkų streikas nors rodės bus užbaigtas, bet padėtis dar pablogėjo ir prisiėjo net atvažiuoti valdininkams iš Washingtono apžiurėti kame čia dalykas.

Beaver, Pa.— Važiuojant troku porai desėtkų darbininkų, pasisukus iš kelio kad nesusimuštų su kitu automobiliu, trokas nusirito nuo 25 pėdų kranto ir keturi darbininkai tapo užmušti.

Namų Paskolos Bankas. Pittsburgas gauna federalį namų paskolos banką, kuris atsidarys čia apie Spalių mėnesio vidurį. Kapitalo šiame banke bus apie dvylika milijonų dolarių. Iš to banko galės skolint pinigus bankai kurie turi išdavę žmonėms paskolas ant namų, o žmonės neturi iš ko mokėti bankams nuskirtų mokesčių.

Automobilių nelaimės sumažėjo net pusiau. Liepos mėnesio bėgyje Pittsburge automobilių nelaimėse užmušta 7 ypatos ir 208 sužeista. Pernai Liepos mėn. užmušta 14 ir 241 sužeista.

Per septynis šių metu **mėnesius viso užmušta 74** ypatos, 26 mažiau negu tą pat laiką pernai. Sužeidimų šymet buvo 1,475, pernai 1,705.

Washington, Pa. — Čia pradingo vienas kunigužis ant rytojaus kaip pas juos buvo atsilankius viena moteris viešnia. Pasirodė kad ta moteris pirm pradingimo išsiėmė iš banko $2,000. Be abejo ji atsilankius pas kunigo žmonos motiną, kur kunigas viešėjo, susitarė su kunigu pabėgti, ir abu pasišalino kur nors.

Valstijoj mažėja gyventojų skaičius. Pennsylvanijos industrijos turi susitvarkyti jeigu nori sulaikyti tolimesnį mažėjimą valstijos gyventojų.

Šiose dienose paaiškėjo kad šios valstijos gyventojų daugėjimas aplėtėjo labiau negu visoje šalyje. Gimimų skaičius smarkiai eina žemyn ir suaugusiųjų išvažinėjimas kitur padarė valstijai nuostolių apie 750,000 dušių.

Pennsylvanijos gyventojų skaičius tikima nusistovės už apie 100 metų, kada bus daaugęs iki 15,000,000 žmonių.

Pennsylvanijos gyventojai dabar skirstosi po 4 ypatas vienai šeimai, kuomet 100 metų atgal buvo šešios ypatos. Vedusių skaičius padidėjo ir sumažėjo pavienių skaičius. Valstijoje yra 59,684 vyrų daugiau negu moterų.

Apie 70 nuoš. valstijos gyventojų apsigyvenę didelių miestų srityse.

Tiršciausia apgyventos sritys yra trys: Philadelphijos, Pittsburgo ir Scrantono.

Wilkes-Barre, Pa. — Kietos anglies unijos atstovai ir kasyklų operatoriai susivažiuos New Yorke Rugs. 6 d. pasitarimui apie algas. Kasyklų operatoriai reikalauja kad unija sutiktų ant mažesnių algų visoj Pennsylvanijoj.

Operatoriai nori numažinti darbininkams algas nuo 20 iki 40 nuošimčių.

Tokiu numažinimu butų paliesta apie 160,000 kietos anglies kasėjų. Darbininkai tam griežtai priešinasi.

Reading, Pa. — Rosedale mezgimo dirbtuvėje pradėjo dirbti, 1,800 darbininkų paimta į darbą.

Taipgi pradėjo dirbti ir Berkshire mezgimo dirbtuvė paimdama atgal 500 savo darbininkų.

Naujausi

TEATRAI

Baudžiauninkė
4 aktų melodrama, pritaikyta lengvam perstatymui Amerikos Lietuvių vakaruose. Reikia 5 vyrų ir 5 moterų. 67 pusl. .....50c.

Žentai iš Amerikos
2 aktų komedija iš Amerikiečių prietikių Lietuvoje. Lošia 4 vyrai ir 3 moterys. Kaina 50c

Kumučių Rojus
Keturių veiksmų tragi-komedija iš prohibicijos laikų. Reikalinga 6 vyrų ir 6 moterų. Knygutė 60 pusl. Kaina 50c

NENORĖJAI DUONOS — GRAUŽK PLYTAS
Trumputė, 20 pusl. komedija iš jaunųjų gyvenimo. Vaidinti reikia 3 vyrų. Kaina 15c

DVI SESERI
4 aktų tragi-drama iš Amerikos gyvenimo. Vaidinime dalyvauja 4 moterys ir apie 15 vyrų. Knygelė 60 pusl. Kaina 50c

GRAŽI MAGELIONA
Melodrama 4 aktų, 6 atidengimų. Vaidina 3 moterys ir 10 vyrų. 63 pusl. knygelė. Kaina 50c

Atgimimas
4 aktų tragedija iš kovų už spaudą. Lošia 7 vyrai, 2 moterys. 50c.

Divorsas
3 aktų komedija iš Amerikiečių prietikių Lietuvoj. Lengva statyti. Lošia 6 vyrai, 4 mot. ... 50c

Palangos Ponaitis
3 aktų komedija iš Amerikiečių prietikių Lietuvoj. Lošia 4 moterys, 7 vyrai 50c

Šventadarbiai
Vieno akto tragedija iš kovų už spaudą. Lošia 3 m,, 1 vyrai. 25c

Žemės Rojus
3 veiksmų komedija iš Amerikiečių gyvenimo. Lošia 5 vyrai ir 4 moterys 50c

DU BAILIU — 1 akto komedija. Lošia 2 moterys, 3 vyrai 15c

"KRYŽIOKAS" — 2 atidengimų komedija. Lošia 2 vyrai 15c

GRAFAS KAIMIEČIO BERNU — 6 aktų komedija. Lošia 9 vyrai ir 3 moterys 25c

RYTŲ PILIS — drama 5 aktuose, Lošia 9 vyrai, 5 moterys ... 35c

UŽKEIKTA MERGELĖ — 4 aktų pasaka. Lošia 5 v., 2 m. 15c

REIKALAUKIT DABAR!

"DIRVA"
6820 Superior av. Cleveland, O.

LONDONAS, Anglija

Kalbama kad dabar Silvertowne, Londono priemiestyje, kartu su čia gimusia jaunuomene viso Lietuvių priskaitoma maždaug apie šimtas ypatų. Keletas metų atgal buvo kur kas daugiau. Sumažėjimo priežastis ta kad vieni išvyko iš čia del stokos darbų, kiti del kitokių priežasčių išvyko kitur laimės jieškoti, o kai kurie išvažiavo į Lietuvą. Dalis jų ir numirė.

Tačiau iš šios skaitlinės gal tik apie pusę galima tikrais Lietuviais vadinti, nes jaunoji karta, su maža išimčia, kaip visur taip ir čia nuo Lietuvystės nutolę.

Silvertowne kai kurie Lietuviai turi darbus ir pragyvenimą užsidirba, tačiau kai kurie kenčia nuo bedarbės. Yra ir tokių kurie po kelis metus nedirba, pašalpą gauna iš įvairių valdiškų įstaigų.

Rugp. 1 d. čia ištiko didelis lietus su perkunija. Galima sakyt kad šymet tokia perkunija tik pirmą sykį pasirodė. Kai kuriose vietose žaibas pridirbo net nuostolių padegdamas arba apdaužydamas. Trenkęs į vieną namą užmušė žmogų 60 metų senelį, kitą ten pat sužeidė. **Kalnavertis.**

BALTIMORE, MD.

Siuvėjų judėjimas. Baltimorės siuvėjai lyg tas milžinas pradeda judintis iš miego.

Baltimorėj po pasaulinio karo užsidarius kelioms didelėms rubų siuvykloms, su tuo pakriko ir galinga A. G. W. of A. unija, nes likusiose mažiukėse rubsiuvyklose, delei mažo skaitliaus dirbančių darbininkų, unijos nebuvo galima palaikyti, o svarbiausia tai nuolat didėjant nedarbui, unijos duoklės nuo dviejų dolarių nuėjo žemyn, kuo siuvėjai pasipiktinę pradėjo atšalti nuo organizacijos.

Lietuvių siuvėjų atšalimas nuo unijos daugumoje paėjo nuo avanturisto A. Jankausko, kuris darė visokias intrigas, budamas unijos organizatorium; jį geriau tiko vadinti disorganizatorium.

Nežiurint kiek unija dėjo pastangų palaikyti siuvėjus prie unijos, nieko negelbėjo kol Jankauskas čia švaistėsi kaipo organizatorius. Net ir dabar, kuomet siuvėjų uždarbiai sutirpo kaip ledas prieš saulę nemielaširdingų bosų rankose, Jankausko pasirodymas Baltimorėj nepatraukia siuvėjus stoti į uniją.

Šiomis dienomis atvykus į Baltimorę unijos generalės tarybos nariui H. Blumbergui ir pradėjus organizavimo vajų, siuvėjai atgijo lyg bitės pavasario sulaukę ir energingai pradeda rupintis savais taip jau labai apleistais reikalais.

Į unijos šaukiamus susirinkimus siuvėjų lankosi stebėtinai skaitlingai ir atrodo kad siuvėjuose vėl atgijo ta sena kariugumo dvasia kovoti už pagerinimą savo buvio, ir visi be išimties vyrai ir moterys reikalauja kad tuoj butų paskelbta generalis siuvėjų streikas Baltimorėje.

Kada ir kaip streikas bus paskelbta pranešiu vėliau. **Nesiuvėjas.**

Ar Norit "Dirvos" Radio Programą?

Daugelis "Dirvos" skaitytojų klausia kodel "Dirva" neįveda radio programų.

Mes tą senai norime padaryti, bet nėra galimybių. Clevelande radio stotys labai brangios. Reikalinga todel kad atsirastų rėmėjų kurie mėgsta girdėt per radio Lietuviškas dainas.

Kurie interesuojatės atsiliepkite.

Taipgi prašome skaitytojų iš Akrono, Pittsburgo, Detroito ir kitų tolimesnių kolonijų pranešti ar girdisi pas jus sekanti radio stotis:

— WJAY Cleveland —
(610-491)

Vienam Clevelandui neapsimoka radio pragramus duoti. Jeigu ta stotis girdisi ir kituose miestuose tai jeigu aplinkybės leis padarysime "Dirvos" radio programą sekmadienio rytais.

Prašome skaitytojų pasiklausyti sekmadienio rytą W J A Y stoties iš Clevelando ir netrukus mums parašyti kaip ji girdisi. Stoties savininkai tikrina kad girdisi iš jų stoties gana toli, bet nepersitikrinus iš savo busimų klausytojų nenorime tikėti.

Clevelande yra keturios radio stotys ir tulos jų pasiekia tolimus miestus. Bet mums reikalinga žinoti apie W J A Y — Cleveland.

Su pagarba
"Dirvos" Admin.

DAYTON

Svetimtautis ir "Margučio" daina. Sėdint parke po medžiu ir beskaitant "Margutį" nr. 15, prie manęs prisėdo jaunas vaikinas, inteligentiškos išvaizdos. Jisai patėmijęs kad aš skaitau muzikos žurnalą, mandagiai manęs paprašė kad pavelyčiau jam tą "Margutį" pažiurėti. Bevartydamas jį užtiko dainą "Mudu Du Broliukai" Angliškais žodžiais. Vaikinas paprašė kad pavelyčiau jam tą dainą nusikopijuoti, ką aš ir sutikau. Už tai jis man gražiai paačiavo, pareikšdamas kad labai esanti puiki. Jis pasisakė kad esąs pianistas ir dainuoja prie šokių orkestrų.

Džiaugiasi Lietuvio gydytojo patarnavimu. Kuriems jau prisiėjo sveikatos reikalais kreiptis pas Dr. F. Matulaitį (Lait) sako kad jis ne tiktai kad geras gyduoles suteikia, bet ir duoda gerus patarimus kaip išvengti ligų ir kaip greičiau pasveikti. Pas jį nuėję susikalba Lietuviškai. Kaip matyti, musų vientautis gydytojas nepavydi ir suteikia hygieniškus patarimus savo broliams ir sesėms Lietuviams.

Piknikas. Šį seskmadienį, Rugs. 4 d., įvyks piknikas, kurį rengia rodos draugijų saryšis; piknikas bus puikioje vietoje, Brozowskio parke. Kadangi tai bus bene paskutinis šią vasarą Lietuviškas piknikas tai rengėjai deda pastangas kad butų kuonuošauniausias. Todel visi pasistengkite atsilankyti ir tuomi atsisveikinti su miela vasarėle.

Aukso medalis šuniui. Iš buvusio aprašymo "Dirvoje" skaitytojai atmena kaip šią vasarą netoli Daytono viena kalė, Myra, išgelbėjo vaikutį nuo mirties, užpuldama ir nužudydama nuodingą gyvatę. Nors gyvatė kalei irgi įgylė, bet pavyko šunį išgydyti. Žmonės kurie įvertina atliktus naudingus darbus, žmonių ir gyvulių, įvertino ir Myros pasiaukavimą už žmogaus gyvastį. Štai Rugp. 27 d. viešai su tam tikromis ceremonijomis ta juoda kalė liko apdovanota aukso medalių už narsumą. **"D." Rep.**

PATERSON, N. J.

Darbai. Šiomis dienomis darbai pagerėjo. Atsidarė keletas šilko dažyklų ir pradėjo imti naujus darbininkus, ir taip pat šilko audinyčios pradėjo geriau dirbti ir imti darbininkus. Be to kelios parsigabeno kur tai iš vakarų. Geriau pradėjo dirbti ir baltinių siuvyklos. Patersone visos išdirbystės pradėjo po truputį judintis darbais, kurios buvo ilgą laiką užsidariusios dabar atsidarinėja ir dirba, vienos visu smarkumu, kitos lėčiau. Darbininkus grąžina į darbą sumažintomis mokestimis. Jei taip dalykai gerės tai galima tikėtis kad Patersonas neprisileis bankruto, kurio jau buvo laukiama.

Atvykusiems iš kitur nėra vilties gauti darbas, nes vietinių bedarbių yra begalo daug. Miestas stengiasi tiems pirmiau parupinti darbus kuriuos iš miesto reikia šelpti.

Atostogauja. P. Sereikienė su šeima išvyko savo automobiliu į Mass valstiją keletui savaičių paviešėti pas gimines bei pažystamus. V. Sereika vienas veda savo bizį. Linkėtina p. Sereikienei laimingai praleisti atostogas. Ji žadėjo parvežti naujienų iš Mass. valstijos Lietuvių judėjimo.

Susižeidė. Nelaimė ištiko gerą tautietį p. Bronių Baublį: eidamas laiptais netikėtai paslydo ir smaržiai susižeidė koją. Jis gydosi namie. Linkėtina p. Baubliui greitai pasveikti.

Persikėlė kitur. D. Kangisser perkėlė savo vaistinę iš senai užgyventos vietos 9 Main St., į 7 West Broadway. Jisai visiems Lietuviams yra gerai žinomas ir pasitikėtinas vaistininkas ir Lietuvių draugas. Pereitą vasarą jo šeima atostogavo Lietuvoje ir labai gerėjosi. Sako kitą vasarą pats D. Kangisser žada vykti.

Linkėtina p. Kangisser'ui gerų pasekmių naujoje vietoje, ir patartina Lietuviams kreiptis į jo vaistinę su reikalais. **Reporteris.**

Lorain, O. — Gelžkelio policijantas nušovė Antaną Serafiną, 7 vaikų tėvą, kuris norėjo pasirinkti anglių žiemai. Policijantas teisindamasis sakė kad Sarafinas užtiktas vagiant anglį ir grąsinęs jam šovimu, nors Serafinas šautuvo neturėjo.

DETROIT

Bedarbės atbalsiai. Užėjus tokiai milžiniškai bedarbei ir daugumui bankų užsidarius, žmonės labai išsigando. Tie kurie gali, turi ar dirba, savo pinigus deda į pašto taupomus skyrius. Kasdien pašte prie taupomų langelių stovi eilės žmonių, kurie deda savo pinigus. Matyt valdžia geriau pasitiki negu bankams.

—Pas J. Beganskus lankėsi jų brolis iš Akrono, Kazys Viganauskis, kuris yra žinomas kaipo Šmitas.

—Poni Kalvaitienė nuo E. Congress st., su savo draugais buvo išvažiavus į Conn. valstiją atlankyti gimines. Gryždama pakeliu sustojo pas savo gimines p. Rainius Clevelande. Sako visur buvo gražiai priimta.

—M. L. Balčiunas užsidėjo avalų taisymo dirbtuvę priešais Lietuvių Š. Jurgio bažnyčią. Jisai kaipo geras amatninkas, kurpes sutaiso gerai, žmonės jo darbu ir mandagiu patarnavimu labai patenkinti.

—Dr. F. Matulaitis, delei prastų laikų Detroite, persikėlė į Dayton, O. Tikima ten turės gerą pasisekimą ir paramą nuo Lietuvių, nes yra geras gydytojas. **Kalnas.**

BAIGĖ MOKYKLĄ

P-ė Genovaitė Uvick, duktė plačiai žinomo SLA. darbuotojo, Adv. J. P. Uvicko, Detroit, Mich. Ji baigė Grosse Point High School. Iš gavusių diplomus studentų, p-lė Genovaitė buvo jauniausia visoje klasėje. Ji taip pat mėgsta muziką ir skambina pianą.

AKRONO NAUJIENOS

—General gumų išdirbystė dirba neblogai, ir kaip kompanija sakosi ji gumų produktų parduoda daug ir daro gerą bizį. Deja, joje nedaug darbininkų tedirba. Ji rodos nepriklauso Wall Streeto kapitalistams. Didžiulės dirbtuvės priguli prie Wall Streeto, užtai jose dabar eina baisios bedarbės.

—Prieš pora metų atgal Akrone gyveno gan gražiai K. Jurevičių šeima ir jau jie, nors darbininkai, buvo įsigiję nuosavą namelį ir dar keletą centų turėjo susitaupę. Bet pas juos iš kur tai atsibaladojo tulas Gaysonas (Lietuvis su pakeista pavarde), susipažino su Jurevičiais, o to pasekmė buvo kad Jurevičienė atsiskyrė nuo savo vyro ir apsivedus su Gaysonu išvažiavo pirmiausia į Gary, Ind., paskui į Clevelandą. Bevažinėdami praleido pinigus, susilaukė dar ir daugiau šeimynos, tuoj po to prasidėjo vargas, nes jos naujas vyras nedirba. Dabar juos maitina miestas. Taip iš turtingos moteries liko biedna. Jos vaikutis iš pirmo vyro mokyklą lankydamas nuo nedavalgymo nualpo, pasirodė kad iš biednystos.

K. Jurevičius rodos dirba Akrone ir privalėtų pasirupinti kad jo vaikas nebadautų.

Kaip pasirodo, ne visoms divorsinėms moterims mainai pasiseka. **Ištyręs.**

PROTESTAS

SLA. 198 kp. Akron, O., išnešė sekančią protesto rezoliuciją prieš SLA. 37-tą seimą:

SLA. 198 kp. išklausius delegatų raporto iš SLA. 37 seimo darbų ir apkalbėjus netvarkią seimo eigą, vienbalsiai nutarė išnešti protesto rezoliuciją prieš išteisinimą Pild. Tarybos, kuri pražudė milžinišką sumą S. L. A. pinigų, duodama Deveniui - Užunariui paskolą sumoje $25,000 ant mažos vertės namo, kuris jau turėjo skolos.

Kuopa atmeta išteisinimą Pild. Tarybos už tą paskolą ir reikalauja kad paskolos reikalas butų išnaujo svarstomas SLA. 38 seime. Taipgi protestuoja už pamynimą visuotinu balsavimu išrinktos SLA. Pildoms Tarybos.

P. Yurgelis,
B. P. Švelnienė,
V. T. Neverauskas.

Nuo Redakcijos: S.L.A. 198-ta kuopa yra po įtekme socialistų, todel ką jų spauda tauzija tą ir kuopa daro. Devenio-Užunario paskolos kaltininkus **išteisino patys socialistai Chicagos seime:** SLA. Iždininkas K. Gugis užmokėjo už Devenio namą miesto taksus $1700 sumoje ir Chicagos seime tylėjo. Tylėjo ir "Naujienų" red. Grigaitis.

Kadangi šiame seime socialistams nepasisekė užvaldyti organizacijos tai jie, neturėdami kuo visuomenę mulkint, pradėjo judinti tą Devenio paskolos klausimą.

SLA. nariams patartina žiurėti organizacijos reikalų, o ne socialistų zaunas ir politikavimus sekioti. Socialistai jieško to ko jieškojo komunistai: suardyti Susivienijimą jeigu negali jo užgrobti.

SLA. nariams nesvarbu kad organizacija butų socialistų melžiama, bet svarbu kad Susivienijimas visų valstijų yra pripažintas kaipo pilnoje stiprioje tvarkoje esanti organizacija ir nariams apsauga užtikrinta. Viena klaida pasidarė, daugiau nepasidarys tokių.

Jeigu ką reikia smerkti tai dabartinį SLA. iždininką Gugį kurs užslėpė vieną Devenio žuvusią paskolą, o pats priskolino savo draugams Chicagoje daugiau negu tiek, ir tie morgičiai dabar ne tik sumos bet nei procento už procentą nenešia.

Devenio paskoloje Susivienijimas buvo apgautas, taigi pinigai išduota per klaidą, o Gugis išskolino žinodamas ką daro.

"Liaudies Tribuna"
Savaitinis Laikraštis
Leidžia
Amerikos Lietuvių
Liaudies Sąjunga
"Liaudies Tribuna"
2437 W. 69th St.
CHICAGO, ILL.
Telef. Grovehill 2242

LIAUDIES TRIBUNA
The LITHUANIAN TRIBUNE

The Lithuanian Tribune
Weekly — Published by The
Lithuanian-American Peoples Association
K. J. SEMASHKA, Sec-y
3221 Beach St. Chicago
Telef. Albany 4918

No. 32 RUGSĖJO-SEPT. 2, 1932 Vol. 4

KEIČIASI LAIKAI, REIKIA IR LIETUVIAMS TAIKYTIS PRIE APLINKYBIŲ

Seniaus Lietuviai ne tik biznieriai ir profesionalai, net vienos šeimos nariai, budavo pasidalinę į frakcijas, vedė politiškus kivirčius, religijinę neapykantą ir t.t... Bet pirmesniais laikais pas Lietuvius buvo daug pinigų tai doleriai padarė visus ne draugiškais, nesukalbamais. Šiandieną jau tie dolarių laikai praėjo ir Amerikoj prasidėjo prakilnesnis socialis gyvenimas.

Šiandien pasireiškė visoj Amerikoj kad tik sąžiningumu, draugiškumu, bus galima atsiekti ką geresnio. Todel ir Lietuviams reiktų eiti tuo nauju keliu. Tuo keliu kuriuo kitos kulturingos tautos eidamos pasiekė aukščiausios kulturos laipsnį prie šių dienų gyvenimo.

"Liaudies Tribuna" eidama bendrai su "Dirva" dės galimas pastangas kad Chicagos Lietuviams, visuomenei, biznieriams, profesionalams patarnauti visais galimais budais. Kalbant apie patarnavimą turime omenyje kad patarnavimas turėtų but toks kuris duotų naudos visiems. Iki šiol musų Lietuviai biznieriai gaudavo tik tokį patarnavimą-paramą kiek jie išgalėjo duoti dolarių musų laikraštijai. Tiesa, reikia dolarių laikraščio išleidimui, bet tas dar nereiškia kad už tuos sudėtus dolarius reikia skiepyti neapikantą tarpe žmonių, kaip kad iki šiolei daro diduma musų spaudos ir tiki kad iš to turės sau materialės naudos.

Biznieriai skaitydami ir remdami "Dirvą"-"Liaudies Tribuną" tuoj pamatys kad šie laikraščiai jiems padeda, pasitarnauja, kad jie auklėja tautinę sąmonę ir skiepija ideją "savas pas savą" visų Lietuvių naudai, ne tik savo naudai. Su maža suma prisidėdami išleidimui šių dviejų tautiškų laikraščių jųs padėsit skleisti tą kas reikalinga ir naudinga visiems Lietuviams.

Kada musų laikraštis pasiskleis plačioje Chicagos Lietuvių visuomenėje tada Amerikos Lietuvių Liaudies Sąjunga bus ta organizacija kurios nariais visiems bus naudinga buti ir jaustis kulturingais Lietuviais tarpe kitų Amerikoje gyvenančių kulturingų tautų.

Advokatas Antanas A. Olis vienas iš žymiausių tautinių veikėjų Chicagoje. Adv. Olis inkorporavo Am. Lietuvių Liaudies Sąjungą, padėdamas tam daug darbo ir tą atliko veltui, Lietuvystės labui. Adv. Olis yra baigęs Chicagos Universitetą su laipsniu "Daktaras Jurisprudencijos". Yra žymus Sporto mėgėjas, ypatingai golfininkas.

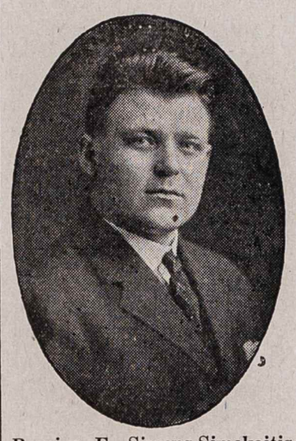

Bronius F. Simons-Simokaitis
"Liaudies Tribunos" redaktorius, Amerikos Lietuvių Liaudies Sąjungos iniciatorius, Chicagos tautininkų veikėjas.

Antanas Stelmokas
"Margučio" "Burning Bits" redaktorius, jaunuolis veikėjas.

Kazys Rugis
Senas Chicagos tautininkų veikėjas, A. L. L. Sąjungos 1-mos kuopos iždininkas.

Dr. Karl Norkat (Norkaitis)
Laikrodininkas ir okulistas.

Fotografas V. Stankunas
Kaipo fotografas jis Chicagoje

WE'RE STILL GROWING

Slowly, but steadily, the Lithuanian-American People's Association is becoming an important factor in Lithuanian American activity. Anyone doubting this statement has only to follow the reactions of the established Lithuanian papers in Chicago for the past year to find the reasons that will settle his opinion as stated above.

Beginning very humbly about a year ago the organization has slowly drawn a goodly number of loyal and energetic members into its fold. Enough people were interested to warrant division into several chapters. Behind the regular members stands a host of potential members lending our organization their approval and kept from becoming full-fledged members only because of the scarcity and uncertainty of funds in these critical depression days.

Only a fraction of the aims of our organization has been attained thus far—the surface has been but barely scratched. But even the fraction that we did accomplish — the establishment of a regular and open-minded press, the formation of a number of chapters, and participation in American politics —must be regarded as a considerable achievement when one considers the general stagnation in all activity during this period of economic "repression." Judging from our progress with such a drawback around our neck, our hearts are warmed by the thought of our progress when good times come again.

Because our other aims are not receiving any attention does not mean that we have forgotten or discarded them. All our aims are quite ambitious projects and will require a great deal of co-operation and hard work so we must wait until the depression blows over and people will be enabled to join the L.A.P.A. in its endevors. Such projects as the building of cultural, social athletic centers for the younger generation of Lithuanians and old people's home, employment bureau and political committees for the elders will certainly require a great deal of work. But everyone will agree that such institutions would be very beneficial to all Lithuanians, but more especially to the restless younger generation. The L.A.P.A. is aware of this fact and will continue to work for the ultimate realization of those aims.

And all Lithuanians who expect tangible benefits from an organization and desire that young Lithuanians be given an opportunity to grow up in a wholesome environment and to learn how to enjoy life fully and sanely should join with the Lithuanian American People's Association in furthering that work.

John J. Balanda.

Chicagoje Yra Tukstantis Lietuvių Biznierių

Rašo Bronius F. Simons-Simokaitis.

Nuo senų laikų Chicagoj vis budavo daugiau biznierių negu bent kuriame kitame Amerikos mieste kur Lietuviai gyveno. Užėjus depresijai kaip visur taip ir Chicagoj Lietuvių biznierių skaičius žymiai sumažėjo. Ypatingai nejudinamosios nuosavybės (Real Estate); jų Chicagoj buvo net po kelis ant kožno kampo, o šiandien te gali vieną-kitą Lietuvį pamatyti Real Estate biznyje. Tačiaus nežiurint kad nemažai Lietuvių išėjo iš biznių delei depresijos, Chicagoj ir šiandien galima priskaityti virš tukstančio Lietuvių biznierių.

Lietuvių biznierių yra beveik visose šakose biznio, bet daugiausia valgomų produktų biznyje. Nemažai yra aptiekorių, radio, drapanų, ir t.t. Nesvarbu kokį biznį Lietuviai neturėtų, ant kiek jie turtingi ar biedni, pasitaiko vienokia ar kitokia nelaimė. Nelaimėj visuomet reikalinga kad kas nors padėtų išlipti iš tos nelaimės. Bet ant nelaimės Lietuviai biznieriai neturi jokios tinkamos organizacijos Chicagoj, per kurią galėtų vienas antram pagelbėti, išventi kartais net didelių nuostolių, pasidalinti mintimis, vienas antro patyrimu ir iš to turėti sau naudą.

Kitų tautų biznieriai rodos turi savo bendrą organizaciją, kuriose jie ne tik randa progą pasimokyti vienas nuo kito, bet susipažinti su visuomene, rasti savo bizniui naujų kostumerių. Jeigu jau nekreipsi domesio ir į naujus kostumerius, tai dar lieka svarba biznieriams susipažinti vienas su antru.

Lietuviams biznieriams susipažinus turint organizacija bu- atlikt Amerikos Lietuvių gyvenime. Chicagos metropolyj yra reikalinga tinkama vieta Lietuviams, kur biznieriai, profesijonalai galėtų sueiti bendrai, praleisti linksmą valandėlę kaipo Lietuviai.

Dr. V. Nares-Naryauskas
Neturi laiko golfą lošti, nes ligoniai pas jį perdaug lankosi. Be to jis yra "Margučio" radio dienžodžio sveikatos skyriaus vedėjas.

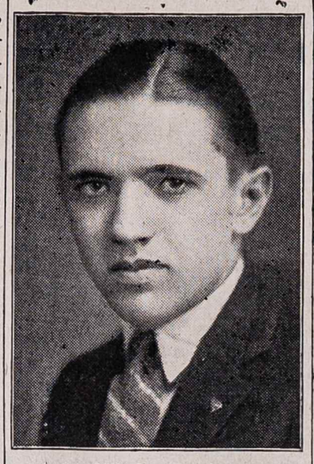

Mikolas Rugis
Jaunas veikėjas, ypatingai katalikų organizacijose, Amerikos politikoje.

Chicagiečiai — skaitykit

Štai kur gaunama "Dirva" Chicagoje:

Liaudies Tribuna
2437 W 69 Street
"MARGUTIS"
2437 W 69th Street
Mickevičius
3653 So. Halsted st.
Aušros Knygynas
3210 So Halsted st
News Stand
Kedzie and North ave
News Stand
18th St. & S Halsted st
News Stand
Milwaukee & Demon
News Stand
63rd St. & California av
News Stand
31st St & S. Halsted st
News Stand
Archer av. & Kedzie av
News Stand
40th St & Kedzie ave
News Stand
Archer & So Western
News Stand
47 St. & Ashland ave
K. J. Semaška

MAJORAS CERMAK lankosi savo tėvynėje. Plačiai rašoma kad Chicagos majoras Cermak lankosi Čekoslovakijoje. Ten jis buvo iškilmingai priimtas kaipo prakilnus savo tautos sunus.

Chicagos ir visos Amerikos Lietuviams turėtų buti pavyzdis kaip yra svarbu mums veikti bendrai Amerikos politikoje. Jeigu Lietuviai politikos reikale veiktų taip kaip Čekai, be abejo turėtų vieną-kitą Lietuvį užimantį aukštesnę vietą valdžioje.

Šį rudens įvyks svarbus valdžios rinkimai, todel Chicagos Lietuviams reiktų veikti bendrai.

Faktas yra kad tik tos tautos yra pasaulyje gerbiamos kurios moka gerbti pačios save ir ne šunuodegiauja su kokiais tautos išsigimėliais. Laikas Lietuviams susiprasti ir stoti į bendra darba!

Chicagos Lietuvių žinios

"MARGUTIS" transeliuos radio programus iš trijų miestų...

Kaip jau yra žinoma, kad Chicagoj dabar yra transeliuojama radio programai, dainos, mokslo paskaitos Lietuvių kalba kas vakarą 10 val., Sekmadieniais nuo pusės dviejų iki trečiai val. iš stoties WHFC.-WKBA. Rugp. 27 d., 4:30 iki 5 val. po pietų pirmą kartą "Margutis" transeliavo Lietuviškas dainas Joliet, Ill., iš stoties WKBB.-WCLS.

Joliet, Ill, yra gražus burys Lietuvių ir jie dabar turi progos pasiklausyti Lietuviškų dainų, muzikos, kurią suteikia "Margutis" komp. A. Vanagaitis.

Reporteriui teko nugirsti kad trumpoj ateityje "Margutis" transeliuos Lietuviškas dainas ir muziką iš Rockford, Ill., radio stoties KFLV. Rockforde irgi yra nemaža Lietuvių kolonija.

Taip jau atrodo kad Chicaga ir apielinkės neužilgo bus kai Kaunas su radio programais. Chicagos Lietuviai progresuoja.

Rep.

Mrs. Edith Rockefeller McCormick palaidota Rugp. 27 d. Sakoma kad liko jos turto apie $40,000,000, kuris didumoj paliktas vaikams, anukams.

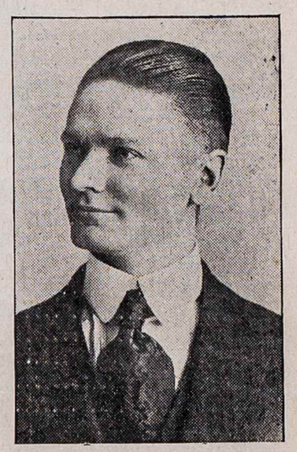

K. J. Semaška
"Liaudies Tribunos" redakcijos štabo narys, A. L. L. S. Centro Sekretorius. Veikėjas per daugelį metų tautiniam darbe.

SUMAŽINS TAKSUS. Pasklido gandai iš patikimų šaltinių kad Cook Apskritis mokės mažesnius taksus, arba lygius su kitais apskričiais. Mat Chicagos miestas randasi Cook apskrityje, o šis apskritis turėdavo daug daugiau taksų sumokėti valstijos iždan negu kiti Illinois apsksričiai. Dabar manoma taksus sulygint, todel ir gyventojams teks mažiau taksų mokėti.

DR. A. J. KARALIUS PALAIDOTAS TAUTIŠKOSE KAPINĖSE

Rugp. 27 d. palaidojo Dr. A. J. Karalių, kuris nusinuodino 23 d. Rugp. Laidotuvėse dalyvavo apie 5000 žmonių. Buvo apie 3 socialistai kalbėtojai, kurie bandė graudinti minią, kad čia Dr. Karalius buvo geras ir t.t. Tačiaus ašarų neteko pastebėti. Visa publika žiurėjo į Dr. Karaliaus mirtį lyg kokią misteriją, tragediją. Prie kapo giedojo Stasys Rimkus ir kokia tai panelė kurios vardo neteko sužinoti.

žmonių daug buvo del daugel priežaščių: viena, jis buvo žinomas Chicagoj kaipo gabus humoristas ir rašytojas; antra jo mirtis visiems atrodė tragedija, trečia, tai buvo šeštadienis po pietų, visi turėjo laiko atvažiuoti į laidotuves. Publikoj matėsi visokių pažiurų žmonių, ir net iš kitų miestų. Pavyzdžiu Dr. Vitkus iš Clevelando ir t.t.

Dr. Karaliaus mirtis-nusižudymas nesudaro didelės garbės niekam, žmonių draugija paprastai to negerbia. Bet kada jis jau yra miręs tai lai sau ilsisi. Pastebėtina kad Dr. Karalius savo draugams jau nuo senai pasakojo apie nusižydymą ir į tą jo pasaką visi žiurėjo kaipo į nesąmonę. Bet štai susidėjus aplinkybėms jis paėmė tokių nuodų nuo kurių jau sunku buvo pagelbėti.

Prieš mirtį Rugp. 7 d. jis parašė laišką ir padavė Dr. A. L. Graičiunui, su užrašu ant konverto "Atplėšk kai aš busiu negyvas." Jam mirus policija pareikalavo iš Dr. Graičiuno to laiško ir jis pridavė jį policijai.

Dr. A. J. Karaliaus paskutiniai žodžiai.

Užlipintame konverte įdėta du lapeliai. Ant vieno rašomaja mašinėle parašyta.

Mano paskutiniai žodžiai:

Naikinu savo kuną ne savo noru, bet del susidariusios tvankios aplinkumos, kuri jums, manau, gerai žinoma. Keliauju į ten, kur nežinau kas manęs laukia; į ten, kur milijonų milijonai už mane geresnių žmonių nukeliavo; į ten kur jųs visi greitai išvyksite.

Patyriau kad šioje ašarų pakalnyje pinigas visokius idealus valdo; kad teisingam žmogui nėra progų žmoniškai gyventi.

Dabar jau man visai nesvarbu, kas ir ką apie mane sakys. Šmeižkite mano vardą kas tiktai norite ir kiek norite. Aš nepaisau.

Likitės sveiki, draugai ir priešai. Neprašau man dovanoti už mano netaktą arba jusų įžeidimą. Neprašau manęs girti, nė verkti prie mano kapo.

(Parašas:) A. J. Karalius, M. D.

Antrame lapelyje taip pat parašyta mašinėle:

Testamentas:

1. Kuną sudeginti krematorijoje ir pelenus keturiems vėjams atiduoti.
2. Jokių gėlių ir vainikų prie grabo nedėti ir nepirkti. Atsiųstas gėles ir vainikus grąžinti jų savininkams, o jei jie nežinomi, tai tuojaus sunaikinti.
3. Visus medicinos įrankius ir medicinos knygas pašiųsti Lietuvos Universitetui Dr. Staugaivio vardu ir adresu.
4. Visą kitą turtą pasiima žmona.

A. J. Karalius, M. D.
Chicago, Ill. 8—5—1932.

Jo pageidavimai neišpildyti, kunas nedegintas, gėlių buvo. Palaidotas šalia Dr. Bagočiaus, ant adv. Bagočiaus loto.

Dr. A. J. Karalius per pastarus porą metų mažai rodėsi veikime, labai tankiai išsigerdavo, tai del to jam atėjo mintis žudytis save vos sulaukus 42 metų amžiaus. Iš Lietuvos jis paėjo iš Briedžių kaimo, Šakių parapijos.

"MARGUTIS"

Muzikos, Dainų ir Juokų Žurnalas. Išeina du kartu į mėnesį su karikaturomis, gaidomis ir kitokiais raštais. Kiekvieną mėnesį rasite Pustapėdišką Kalendorių su oro spėjimais ir Lietuvių gyvenimo nuotikiais.

"Margutis" pusei metų kainuoja $1.00. Metams — $2.00. Į Lietuvą metams $3.00. Adresas:

"MARGUTIS"
2437 West 69th Street Chicago, Ill.

Dienos Klausimais

HOOVER AR ROOSEVELT?

Ateina ruduo — ateina didelis sujudimas visose Suvienytose Valstijose. Lapkričio 8 d. bus rinkimai Suvienytų Valstijų Prezidento, bus rinkimai dalis Senatorių ir Atstovų, bus rinkimai daugelio valstijų gubernatorių.

Šie rinkimai bus paskutinė KOVA "SAUSŲJŲ" su "ŠLAPIAISIAIS" — už PROHIBICIJOS PALIKIMĄ iš vienos pusės ir už jos PANAIKINIMĄ iš kitos.

Kova tarp prezidentų kandidatų suksis daugiau apie EKONOMINĮ KLAUSIMĄ: vienas ir kitas (kalbama tik apie Demokratų ir Republikonų kandidatus) darys skambius prižadus išgelbėjimui šalies iš ekonominio krizio: panaikinimui bedarbės, sureguliavimui valdžios išlaidų, muitų, ir tt.

Prohibicija bus antros eilės klausimas pačių kandidatų į prezidentus. Ja labiau užsiims kandidatai į Senatą ir į Atstovų Butą.

* * *

Kalbant apie kandidatus į Prezidentus, kuris jų bus geresnis kuomet bus išrinktas, kuris pagerins darbus ir atves į aikštę tą "Ponią Gerovę", kuri jau kelintas metas slapstosi "už gatvės kampo" —

HOOVER ar ROOSEVELT?

Hoover yra dabartinis Prezidentas ir yra Republikonų partijos kandidatas.

Roosevelt yra Demokratų partijos kandidatas ir dabartinis New Yorko valstijos gubernatorius.

Republikonai tiki į aukštus muitus ir laike Hoover'o iškėlė aukštus muitus prekėms iš kitų šalių. Republikonai tiki kad padidinus muitus ant iš kitur įvežamų prekių, Amerikos gyventojai naudosis savo gaminiais, tokiu budu darbų bus įvalias. Bet pasirodė ką tuomi atsiekė: užtraukė didžiausią bedarbę. Kitos šalys pakėlė muitus ant iš Amerikos įvežamų prekių ir darbai turėjo sustoti, nes Amerikos gaminius mažai kas pajiegia įpirkti.

Demokratai tiki kad žemas tarifas (muitas) duoda daugiau naudos, ir jie užvaldę, numažins kitų šalių prekėms muitus, ką padarys ir kitos šalys. Reikia žinoti kad Amerika į kitas šalis išsveža didžiųjų, brangiųjų prekių (automobilius, mašinas ir tt.), o iš kitur įveža mažmožius (ir gėrimus jeigu prohibicija bus panaikinta).

Iš seniau tikėta kad tik prie Demokratų užeina blogi laikai, bet pasirodo kad blogi laikai gerai tarpsta ir prie Republikonų.

* * *

ŠALIN PROHIBICIJA! Šis obalsis skambės per visą šalį nuo dabar iki rinkimų dienos. Prohibiciją **reipia panaikint, jeigu ne vien darbų pagerinimui tai prašalinimui to blogo kokis užviešpatavo del jos.**

Balsavimu ją bus galima prašalint. Piliečiai privalo registruotis kad turėtų teisę balsuoti. O tada balsuoti TIK UŽ "ŠLAPIUS" Senatorius ir Atstovus.

Moterys Amerikos Bizniuose ir Darbuose

Cenzo žiniomis, Suv. Valstijose yra 534 įvairųs darbai ir užsiėmimai, kuriuose visuose, išskyrus 30 darbarbų ir užsiėmimų, yra ir moterų.

Moterys randasi 504 darbuose ir užsiėmimuose.

Bet moterų nėra šiuose: užvaizdų girių kirtime, bet 279 moterys dirba kaipo kirtėjos ir plukdytojos. Toliau, moterų nėra šiuose: kalvėse, katilų dirbyklose, plumbinimo ir nitavimo, geležies liejimo, plieno virinimo; gelžkelių mechanikų, cementuotojų, spausdinimo didžiųjų mašinų mechanikų, stogų tiesėjų, geležinių namų rėmų tvėrėjų, busų konduktorių, traukinių katilų mazgotojų, bėgių užžiurėtojų, gelžkelių bagažų vežiotojų, lokomotivų pečkurių ir inžinierių, nėra moterų ugniagesių ir keletoj kitų darbų. Be to moterų nėra kariumenėje nei laivyne.

Anglijos karališkame muzejuje yra knygos rašytos ant plytų, kaulų, kiaušinių, drambliakaulio, švino, geležies, važio, avies odos, medžio, ir palmų lapų.

Dr. Jonas Šliupas, kaip jis atrodo dabar. Pernai Dr. Šliupui suėjo 70 metų amžiaus. Paveikslas trauktas pereitą žiemą. Dr. Šliupas jaučiasi stiprus ir sveikas. Greta jo yra J. V. Girdvainis, kuris ruošia knygą apie Dr. Šliupą ir kuris rupinasi išleidimu K. S. Karpavičiaus raštų Lietuvoje.

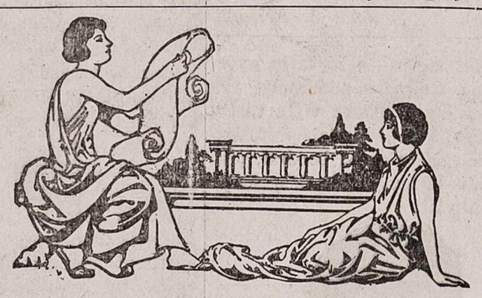

KAŽIN?

Kažin, kažin ar pamatysiu
Tave, gražute, dar kada,
Kažin ar gryš ta išsvajota
Šventosios meilės valanda?....
Kažin, kažin ar teks dar kartą
Suspaust rankytę nejučiom
Ir ją paliest it lelijėlę
Švelniai luputėm degančiom?....
Kažin, kažin ar teks pažvelgti
Į tavo žėrinčias akis,
Kurios man brangios, nors slaptingos
Kaip juoda rudenio naktis....
Nors jos man yra ir slaptingos,
Nors teikia dvasinius skausmus,
Bet jom aš viską atiduočiau,
Kaip širdį, sielą, taip jausmus....

Jonas Morkunas.

VASAROS VAKARAS

Tylus vakarėlis; saulutė pranyko
Toli už tamsiųjų miškų,
Tik vietoj jos dangus raudonas beliko,
Kur rodės taip miela, smagu....
Ir troško krutinė pasiekti tą šalį
Liepsnojančią auksu gražiu,
Tą tolį kur niekas užkilti negali,
Skrajoti padangių keliu....
Kvepėjo radastai po atviru langu,
Žibėjo rasužė žieduos,
O liepos iškilę į žydrąjį dangų
Paskendo naktiniuos sapnuos.
Taip miela buvo. Dangaus šypsena
Viliojo savo užburtais žvaigždynais,
Aplinkui miegojo nuilsus gamta
Ir sielą į atilsį ramų vadino....

Myk. Zablackas.

VIŠTELIO 20 METŲ MIRTIES SUKAKTUVĖS

Šį rudenį sueina 20 metų nuo mirties vieno įžymiausių Aušrininkų, Jono Andriaus Vištelio-Išteliausko. Jis mirė 1912 m. Argentinoje.

Andrius gimė 1837 met. Lapk. 24 d. Zapyškio parapijoj, neturtingų ukininkų šeimoj. Augo be jokio mokslo, tik pats prasimokindamas. 1863 m. jis dalyvauja Lenkų sukilime prieš Rusus. Kovose kelis kartus buvo sunkiai sužeistas.

Sukilimui nepavykus, jis, bijodamas Rusų persekiojimo, paspruko užsienin. Jo nuotikingas budas buvo tokis stiprus kad, pamiršęs sukilėlių vargus, jis vėl stoja į garsaus Italų laisvės kovotojo Garibaldi pulkus. Bet ir čia jam nesisekė: jis pakliuvo į popiežiaus kariumenės belaisvius.

Išėjęs iš nelaisvės, Vištelis kiek laiko gyveno Paryžiuje, paskiau persikėlė Vokietijon. Poznanėj gyvendamas, jis susipažino su Lenkų poetu romantiku J. J. Kraševskiu, su kuriuo net susidraugavo. 1879 m. Vištelis išvertė į Lietuvių kalbą Kraševskio poemą "Vitolio Rauda". Šiuo vertimu jis iškarto užėmė pirmą vietą Aušrininkų rašytojų tarpe.

Iš Poznanės Vokiečių išvaromas, jis išvažiavo Pietų Amerikon, pirmiausia į Braziliją, paskui Argentiną. Jis buvo vedęs Poznaniuje su Lenke, bet jo gyvenimas buvo nelaimingas. Po nelaimių ir nepasisekimų jo nervai suiro ir jis buvo uždarytas beprotnamyje, kur ir mirė. Vaikų po jo neliko, nes jie išmirė dar jauni budami.

Del mažo išsilavinimo jis nebuvo didelis rašytojas nei vadas, bet idejinis, susipratęs Lietuvis. Jo raštai-dainelės kupini meilės tėvynės, kurios ilgėjo toli nuo jos gyvendamas didesnę dalį savo amžiaus.

Apie jo mirtį plačiai buvo rašyta Chicagos "Lietuvoje" 1912 metais. Kodel Vištelis nevažiavo į Suvienytas Valstijas, kur gal butų geriau gyvenęs, nežinia. Mirė turėdamas 75 m. amžiaus.

KOMUNISTŲ PARTIJA PERSITVARKO

Nesenai kriminalinė policija padarius kratą pas du komunistų veikėjus Kaune užtiko literaturos kurioje patirta kad Lietuvos komunistai pertvarko savo kovą prieš vyriausybę. Vienoje instrukcijoje matyti kad ateityje sėdintiems kalėjime politiniams kaliniams bus draudžiama skelbti bado streikus, nes tas išaikvoja daug jiegų ir nekurie komunistai atsisako prisidėti prie kitų draugų badauti.

Iš visko pasirodo kad sovietų kominternas yra labai apsivylęs Lietuvos komunistų partijos veikimu.

18,000,000 Silpnapročių

Suv. Valstijose esama į 18,000,000 vyrų, moterų ir mažamečių silpnapročių.

New Yorke atsibuvo keleto šalių atstovų kongresas aptarimui kovos su silpnaprotyste.

"MĖLYNŲJŲ TEISIŲ" PRAKTIKAVIMAS AMERIKOJE

Rašo V. S. Jokubynas.

Iš kur "Mėlynos Tiesos" atsirado

"Mėlynas tiesas" į Suv. Valstijas atnešė Anglijos išeiviai, fanatiškos sektos išpažintojai, vadinami Puritonai, bėgdami iš Anglijos, nuo religiškų persekiojimų. Puritonai čia atkeliavę, steigdami savo kolonijas, "mylėnas tiesas" ilgai praktikavo, pirmiau negu jos perėjo į valstijų įstatymus. Tulos dalys tų "mėlynų tiesų" buvo taip griežtos kad ir patys jų šalininkai pripažino geriau palikti jas neįrašytomis į įstatymus. Apie 1655 m. New Haven kolonijos vyriausis teismas nusprendė "paskirt teisingą ir dievobaimingą žmogų sudarymui įstatymų New Haven'o kolonijai". Gubernatorius Eaton tam tikslui buvo nuskirtas ir jo surašyti įstatymai buvo atspausdinti Anglijoj, Londone, 1656 m. Kadangi tie įstatymai buvo atspausdinti ant mėlynos popieros tai jie ir pavadinta "mėlynos tiesos".

Tų įstatymų šiandien yra užsilikę tik du egzemplioriai Suvienytose Valstijose. Maryland, New York, Carolina ir kitos kolonijos savo tiesas praktikavo aštriu ir žiauriu budu, nes čia apsigyvenę fanatikai Puritonai vykdė visus savo iš Anglijos atsineštus papročius prievartai, kad Viešpaties diena butų švenčiama sulyg jų sektos nurodymų. Puritonai buvo dideli fanatikai, labai nekentė kitų religiškų sektų, todel ir savo "mėlynasias tiesas" taikė kitai fanatiškai sektai, mažai ką vėliau atsidanginusiai iš Škotijos ir Holandijos, kuri vadinosi Kvakeriai. Kvakeriai nors buvo atkaklųs sektantai, jie savo religijoj skyrėsi nuo Puritonų savo žiaurumu. Plečiantis neapikantai tarp dviejų sektų, vienos ir kitos šalininkai vieni kitus skirstydami į blogesnius už save, pritvėrė atskalų, visokiais vardais vadinamų: ragonos, juodknygiai, netikėliai, bedieviai, bedvasiai ir kitoki. Viesiems tiems atskalunams kaip Puritonai taip ir Kvakeriai taikė už visokius nusidėjimus įvairias baudas, o jų pildymui net ir įrankius įtaisė.

Raganomis teko but moterims. Nužiurėta "ragana" buvo išrengiama iš viršutinių rubų, pusiau sulenkiama šniurais, kryžium surišama kojų nykščius su rankų nykščiais, ir taip metama į vandenį. Jei tokia "ragana" skendo tai buvo ženklas kad ji dar nėra tikra ragana, tik gali buti. Todel ji gelbėta iš vandens. Jei "ragana" neskendo tai jau buvo aišku kad ji yra ragana, ir tokią iš vandens išėmus buvo teisiama sudeginimui. Kartais pasitaikydavo ir kitokių nuosprendžių. Vienas užtinkama toks Mass. valstijoj iš rekordų 1660 m:. "Ragana" turi buti atiduota konstabeliui (viršaičiui); jis ją turi apnuogint nuo juosmens žemyn, pririšt prie vežimo užpakalio, ir taip plakamą, paskui vežimą jai sekant, vest iki kito miestelio konstabelio stočiai, o iš ten kitas konstabelis turi daryt tą patį, ir taip nuo konstabelio iki konstabeliui ji turi buti vedama, kol bus išvesta iš to teismo distrikto.

Kiti Puritonų žiaurumai

Čia pažymėtas nuosprendis tai jau išduotas pagal "modifikuotą" įstatymą, duodantį Kvakeriams "lengvesnes" baudas Massachusetts kolonijoj. Pirmiau ten Kvakeriai už nelankymą bažnyčios, pirmu ir antru kartu buvo aikštėje viešai nuplakami kaipo "bedieviai", o trečiu kartu už tokį prasižengimą "bedieviui" buvo liežuvis perveriamas karštu jiešmu, ir jeigu nuo skausmo toks "bedievis" nenumirė ir pasveiko tai jis buvo vėl teisiamas jau nužudymui [illegible] imui, nes turėjo "su[illegible]nešimą su velniu". To pavyzdžiui Massachusetts archivuose yra užsilikęs kitas senas rekordas iš 1659 metų, kuriame sakoma: "Kadangi Marė Dyer pasmerkta nužudymui už jos prasižengimą; jos sunus prašant, nuspręsta vyriausio teismo, minima Marė Dyer paliekama liuosai keturiasdešimts aštuonioms valandoms, po kurių ji turi buti išvaryta iš musų teismo distrikto ribų, kuriuose ji jei pasirodytų vėliau, bus nužudyta; per tą laiką ji turi buti kalėjime, kol jos sunus, ar kas kitas išves ją iš musų ribų; ir toliau nuspręsta kad ji turi stovėt po kartuvėmis, su virvė ant kaklo, tuo laiku kuriuo kiti pasmerktieji bus nužudyti; po to ji turi gryžti į kalėjimą ir ten buti likusį laiką, kaip pirmiau pasakyta." Čia dar reikia paminėti jog kiti du pasmerktieji buvo pakabinti ant kartuvių už tai kad jie lankė Kvakerių bažnyčią.

Visose Naujos Anglijos kolonijose buvo aštriai pridabojama šventimas sekmadienio. Konstabeliai turėjo pilną valią laužtis į nužiurėtus namus, ir ten žiurėti kaip žmonės švenčia. Jei namuose atrasta ką nors dirbant, kad ir menkiausį darbelį, ar kas buvo neišėjęs į bažnyčią, konstabelis turėjo teisę areštuoti, o teismas teist ir skirt visokias baudas: plakimu, kalėjimu, ištrėmimu, nužudymu ir panašiai. Užginta buvo sekmadieniais ne tik ką nors dirbti, ką nors pirkti ar parduoti, bet ir rukyt viešoje vietoje, arčiau dviejų mylių nuo bažnyčios.

Vienu tarpu New Haven kolonijoje buvo užginta sekmadienį vyrui pabučiuoti savo pačią. Buvo atsitikimas kad vienas vietinis gentlemanas per tris savaites nebuvęs namie, parkeliavo sekmadienį, ir arti savo namų pasitikęs išėjusią ji sutikti žmoną, ją pabučiavo "su geru apetitu". Už tai jie buvo areštuoti ir pastatyti teismui. Teismas pripažino juos kaltais ir abu jiedu turėjo buti du kartu nuplakti: vieną kartą kada prisipažino prie "nuodėmės", antrą kartą teismui priteisus baudą. Visi šios rušies nusižengėliai už šios rušies "nuodėmes" buvo plakami viešose vietose, į kurias galėjo susirinkt daug žiurovų, kurių vieni bjaurėjosi "nusidėjėliais", kiti gi piktinosi "mėlynųjų tiesų" tvarka. Be plakimo, toki nusidėjėliai dar turėjo dėvėt ant savo rubo pečių išsiutas raides "A D". Jeigu jie pasirodydavo kada viešai be šių raidžių ant savęs, jie turėjo buti areštuojami ir be teismo sprendimo viešoje vietoje plakami.

"Mes vykdome įstatymus"

Kartuvės, laužai, plakimui stulpai, nardymo svirtys ir kitoki pabuklai nusižengėlių baudimui, Puritonų buvo pilni vartonėj. Tų pabuklų nusižengėliams dar neužteko, nes turėjo kęst ir publikos piktumas niekas ir įžeidimus žodžiais iš pusės nekenčiamų turingų fanatikų. Nusikaltėlį uždėjus ant laužo, ar pririšus prie stulpo, visuomet iš susirinkusių gaujų pusės pasipildavo kaltininkui į veidą mėtomi purvai, supuvę daržovės ir kitoki netikę dalykai. Kiti visaip burnojo ir nusikaltėlius niekino žodžiais: tai buvo dalis "mėlynųjų tiesų" pildymo ir niekas juos už tai nedraudė.

Laikams bėgant visi tie fanatikų žiaurumai sušvelnėjo, kiti pranyko, bet daug dar "mėlynųjų tiesų" dalių ir šiandien yra likę nekurių valstijų įstatymuose, ypatingai tvarkančiuose sekmadienio šventimą, nors jau ne visur tie įstatymai smulkmeniškai pildomi, bet pasitaikius progai viešai jais kai kas pasinaudoja.

1920 m. Virginijos valstijoje, miestelyje Tangier, konstabelis mirtinai peršovė jauną bernioką už tai kad tas laike pamaldų bažnyčioje, stovėjo vienos parduotuvės durų angoje. Konstabelis buvo areštuotas ir teismo pripažintas kad jis neturėjo tiesos tą vaikiną nušaut, bet konstabelis buvo išteisintas, o miestelio majoras pasakė: "Dabar jie tegul žinos kad mes vykdome įstatymus."

SAPNINYKAS

Didelė knyga, su šimtais paveikslų, išguldanti visokiausius sapnus. Tinka turėti visuose namuose. **Kaina 75c.**

Reikalaukit "Dirvoje"
6820 Superior Ave. Cleveland, Ohio

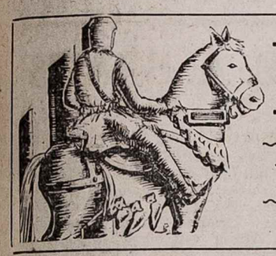

Klajunas

ISTORIŠKA APYSAKA

Parašė K. S. Karpius

(Tąsa iš pereito numerio)

Vienok negalėjo persiskirt nepasakęs Riazaniaus kniaziui ką sąžinė vertė pasakyti, todel šitaip apie Olgą prabilo:

— Nelaiminga tavo žmona, kaip ji tavęs apgailauja.... Tiesiog gaila jos....

— Ką sakai: ar pažysti ją?! Kur dabar Olga randasi?!.... — sušuko Konstantinas.

— Kijeve, pas savo tėvus. Aš iš Kijevo. Tuoj gryšiu, pasakysiu jai kad dar esi gyvas, tikrai žinos. Dabar tik abejoja....

— Ne, ne! To nedaryk! Kaip Dievą myli, nesakyk jai nieko apie mane! Aš maniau kad ji jau, užmiršus mane, turi kitą vyrą. Lai Dievas jai padeda, lai užmiršta mane ir ištekа už kito. Aš žuvęs, niekados pas ją negryšiu.... Nenorės ji manęs, taip sukoneveikto.... — kalbėjo verkdamas Konstantinas.

— Bet aš negalėsiu užslėpti, kuomet sugryžus visi ims manęs klausinėti apie tave. Ji perdaug dora ir gerbtina kad galėčiau drysti nuo jos tai slėpti.... — pertikrinėjo Merkys.

— Geriau padarysi man ir jai užtylėdamas apie mane. Pasakyk kad manęs nematei ir kad jau senai manęs gyvo nėra.... Paverks ji ir tuo baigsis.... Lai manęs daugiau jau nebuna....

Neturėjo Merkys savo gyvenime painesnės valandos kaip šita, ir skyrėsi su Konstantinu labai sumišęs. Gryždamas į Kijevą visu keliu per keliolika dienų tiesiog kankinosi savo nauju patyrimu.

Užtylėjimas, kaip Konstantinas prašė, butų išpildymas to nelaimingo žmogaus valios, ir reiškė pačiam progą tuoj gauti Olgą, ir atsiekimą savo meilės svajonių. Bet tas butų klasta, prie ko doras žmogus niekados neprisileis, nes sąžinė jį užkankintų. Pranešimas jog rado Konstantiną gyvą reiškė atšaldymą nuo savęs Olgos ant visados, nes ji, labai tikinti, ims versti save buti ištikima tam vienam kurio moterimi buti prisiekė pačiam Dievui. Jeigu pasakys kokioje padėtyje jos vyrą matė, užduos jai širdgėlas, nors pagelbėt jam nei vienas negali.

Retai tokioje padėtyje žmogui tenka buti, ir nekurie skaudžiai apsirinka nerasdami tinkamos išeities.

Laukė Olga Merkio sugryžtant, laukė su nepaprastu pasiilgimu, bet jis kodel tai nenorėjo pas ją skubėti nei jos matyti. Žinojo, iš jos apsiėjimų iki šiolei, kad ji, laikydama save priklausančia savo vyrui, išgirdus apie Konstantiną dar gyvą, nusisuks nuo jo ir nemylės jo daugiau. Geriausia butų užtylėjus. Bet jeigu dabar užtylėtų, ir pats Olgą paimtų, ji vėliau patyrus iš kitų kad jos vyras gyvas, o Merkys jai melavo, palaikytų jį labai nedoru, neteisingu, sulaužiusiu jos šventas prisiekas, ir jos tada tikrai netektų.

Tačiau, kada prijojo Kijevo vartų, kokia tai nesuvaldoma jiega traukė jį pas Olgą, taigi žaibo greitumu jis leidosi pas ją, ir rado ją belaukiančią didžiausiame pasiilgime ir kartu bijančią išgirsti iš jo ką nors apie Konstantiną. Olgos širdis labai drebėjo baime žinių apie jos vyrą. Laikas išdildė jį iš jos širdies. Ji troško tik Merkio, laukė jo su nesuvaldomu ilgesiu, praverkdama dienas ir naktis, likus vienų viena. Ji dabar rodos gyveno tik del to kad gali mylėti Merkį, tik del to kad žino jog jis ją myli. Kada jiedu stojo vienas prieš kitą, nei nepasijuto kaip jis apglėbęs ją karštai pabučiavo. Tas privertė Merkį laikinai užtylėti apie jo patyrimą Sarajuje, bet sąžinė vertė tuoj išdėti tai kas jo mintyse slėpėsi. Kada susiėjo su Teodoru ir kitais namiškiais, kurie ėmė užsimindinėti apie Konstantiną, Merkys nedvejodamas prabilo:

— Taip, suradau jį, suėjau gyvą ir sveiką, tik nelaisvėje laikomą — žinot kaip jie daro už tokius mažus nusikaltimus....

Olga išgirdus apie Konstantiną, apsiverkus nubėgo ir pasislėpė. Merkys norėjo bėgti pas ją raminti, bet negalėjo, nes su juo buvo daugiau žmonių. Geidė buti su ja ir kalbėtis, kaip visada, po sugryžimų apkalbėdavo ir apdovanodavo ją, bet dabar dalykai virto kitaip.

Išsikalbėjęs plačiau apie viską su Teodoru ir jo žmona, tik slėpdamas apie Konstantino sukoneveikimą, Merkys išėjo.

Jo visas geismas buvo matytis su Olga, bet ji pasislėpė ir keletą dienų niekam nesirodydama tik verkė ir verkė. Niekas jos negalėjo nuraminti, ir nors tėvai manė kad ji taip baisiai apgailauja savo vyro, Olga verkė del savo tokios kebios padėties. Nabagė, norėjo bėgti, šokti į Dnieprą ir pasiskandinti, tik mintys apie Merkį ir kad jis arti jos yra, ją nuo to sulaikė. Bet užtai ji kentėjo dar daugiau: vyrui esant gyvam, ji niekados negalės su Merkiu mylėtis, ir Merkys sulaikys nuo jos ir tą meilę kokią iki šiolei jai buvo skyręs, žinodamas kad ji priklauso anam....

Merkys tuo tarpu, manydamas kad ji dabar, žinodamas vyrą esant gyvu, atšals nuo jo ir nenorės buti nei tokia kokia buvo, ir jausdamas jog nepadoru bandyti vilioti svetimą moterį, kaip iki šiolei darė, sumanė pradingti Olgai iš akių ant visados. Norėjo apleisti Kijevą, bet kiek apie tai galvojo tiek jį laikė čia jo širdis, ir jis klejojo dienas ir naktis, vaikštinėdamas lyg save pametęs, jieškodamas Olgos, kuri čia pat radosi bet buvo jau neprieinama. Meilė prie Olgos jam krutinę plėšė, bet Olgos padėtis neleido jam prie jos artintis. Dabar labai apgailavo kad nepildė Konstantino prašymo, delei ko atsidurė vienų vienas, nes prarado meilę, prarado tą kurią buvo taip baisiai pamilęs. Bet ar ištikro prarado?

Olga per tas kelias dienas daužėsi ir vos nepamišo — ir ne del ko kito kaip tik kad negali sueiti Merkio. Niekas jai neįtiko, viską buvo gatava suversti, sugriauti, bet neišdryso niekam pasakyti kad pasigenda to kurio jos širdis trokšta, apie kurį manyti, kitų supratimu, jai dabar dar labiau buvo uždrausta.

Vieną dieną, lyg likimo sustumti, jiedu susiėjo. Bet kada susitiko, išrodė kaip vienas kitam svetimi. Jos ašarų išėstos akys liudijo ką ji pergyveno per tas kelias dienas, ir jo pablyškęs veidas išdavė jį nenažai kentėjus. Olga manė kad Merkys nuo jos atšalo delto kad jos vyras surasta gyvas ir nenori jos ramumo ardyti; Merkys gi manė kad ji vengia jį sueiti del tos pat priežasties.

Ugnelė kuri pirmiau jų akyse taip degė vienas kitą pamačius, dabar rodės užgesus, delto kad jų mintys buvo sumaišytos. Atsinešimas vieno į kitą buvo rimtas ir su pagarba, iki širdys išnaujo neužsidegė.

— Kur buvai, Merky, kad taip ilgai tavęs nemačiau? — užklausė jo Olga ašarų pilnom akim.

— Čia pat Kijeve, niekur daugiau. Atleisi jei kas nemalonaus....

— Ne, nieko iš tavo pusės.... Tik žinia apie Konstantiną sumaišė mane.... Nabagas, kenčia tokį pažeminimą.... Niekas nebutų tikėjęs kad jis dar gyvas....

— Laimingas jis. Retas kuris išlieka gyvas, ypač didesnieji kniaziai. Gal paliuosuos jį kada, sugryš pas tave....

Išgirdus žodžius "sugryš pas tave", Olgai per širdį pervėrė dieglys.

— Sugryš jis, o ar tave aš matysiu?— norėdama persitikrinti, klausė Olga.

— Skaudu butų skirtis su tavim, Olga, — tarė jis, ir paėmė jai už rankų. — Bet gali reikėti....

(Bus daugiau)

PER TVORĄ
PASIDAIRIUS

SENBERNIO GODELĖ

Susgodojau aš godelę,
Drąsiąją dumelę
Privilioti, prikalbėti
Meilutę Onelę.
Privilioti, prikalbėti
Fordu važinėti,
Kad galėčiau išsivežęs
Ją pakibinėti.
Vieną dieną ji sutiko,
Liepė atvažiuoti,
Tą išgirdus, širdis mano
Ėmė net banguoti.
Susgodojau, sugalvojau
Vežt ją toli, toli,
Ir sustojus, pamyluoti
Kiek tik širdis nori.
Atskubėjau fordužėliu
Prie josios bakužės,
Ir už vartų laukinėju
Savosios mergužės.
Žiuriu, laukiu, ir išeina
Su lazda jos vyras!!!
Spaudžiau fordą,
nudundėjau
Tolyn kol dar gyvas...
Kad ją galas, ji nesakė
Kad jau ištekėjus,
Turbut mane suvilioti
Jai pasinorėjo!....

Su Pagarba.

—Jei į tave kas meta akmeniu, mesk į jį duona, jei supelėjusios turi.

KAUNE

duris klausia: Ar čia gyvena ponas dantistas?

Vikrus dantistas: Taip poniute. Maloniai prašau į vidų. Čia, prašau sėst. Silvestrai! Greičiau didžiausias reples ir pielyčią. Prašau poniute išsižiot. Ša, niekis, cit, ššš.... neskaudės. Štai, poniute, dantis!.. Bet kas gi čia? Pusė žiaunos!..

Dikta ponia, išsimurdžius iš dantisto, kiek galėdama rėkti: Latre. asile!.... Aš atėjau pažiurėti išnuomuojamo kambario. O tu man žandą suardei!

Teisme

Teisėjas: Ar supratai sprendimą?

Kaltininkas: Taip, labai supratau: kaip čia nesuprasis, kad taip aiškiai ponas teisėjas perskaitei!

Teisėjas: Taigi, gauni tris savaites kalėjimo, ir užsimokėsi bylos išlaidas.

Kaltininkas: Ar šitaip? Šito tai aš nesupratau....

Penketas naudingų žmonių.

1. Miesto burmistras: jis visų gerove rupinasi.
2. Advokatas: jisai už visus kalba.
3. Kunigas: jisai už visus meldžiasi.
4. Kareivis: jisai už visus kariauja.
5. Ukininkas: jisai visiems duoną uždirba ir mokesčius sumoka.

1932 KALENDORIUS 1932

Rugsėjis-September

Sekmad.	4	Rozalija. **Gerimantė, Girėnas, Rimantas**
Pirmad.	5	Laurynas. **Teisutis, Varguna, Vaidivaldis**
Antrad.	6	Zakarijus. **Vaišvilas, Varmonė, Persijis**
Trečiad.	7	Regina. **Rėda, Bartis, Valdonė**
Ketv'tad.	8	P. M. Gimimo. **Gerutis, Daugalė**
Penktad.	9	Sergijus. **Vylius, Ramunė**
Šeštad.	10	Mikalojus, Tolent. **Karilė, Kiteinis, Jausmė**

PASTABA: Vardai šviesiomis raidėmis yra katalikiški; gi juodukėmis — Lietuviški-tautiški, vyriški ir moteriši.

Nauji ir seni dienų vardai: Sekmadienis—Nedėlia; Pirmadienis—Panedėlis; Antradienis—Utarninkas; Trečiadienis—Sereda; Ketvirtadienis—Ketvergas; Penktadienis—Pėtnyčia; Šeštadienis—Subata.

Geri priedai

Čigonas, mainydamas su dvarininku arkliais, sako:

— Tai ponuli, priedų vistiek dar pridėsi....

— Tai ką nori?

— Nedaug paneliuk: varškutės vežimuką ir šiaudų gorčiuką....

Teatrališka.

Direktorius: — Kaip aš galiu tamstą scenon leisti, kad tamsta tiesiog gėdą darai. Pažiurėk, ko verti tamstos rubai?!

Artistė:— Bet, ponas direktoriau, pažiurėkite, kokie gražųs mano apatiniai....

Išsipildė nors vienas

Mikas: Ar tavo kudikystės dienų troškimai bent vienas išsipildė?

Plikas: O, taip! Kada motina šukuodama pešė plaukus aš norėjau kad jų visai neturėčiau.

Augimo pažymis

Antanui Senavičiui ėmė nuo galvos smukti plaukai. Panelė Zosė jam sako:

— Vaje, tamista augi.

— Kaip tai augu?

— Nagi ve, nes galva kyšo iš plaukų.

VAŽIUOSIT LIETUVON?— kreipkitės į "Dirvos" Agenturą informacijų ir laivakorčių.

Už $3 pralinksminsit visą kaimą — užrašykit saviškiams Lietuvoje metams "Dirvą".

: PAJIEŠKOJIMAI :

Kiekvienam "Dirvos" skaitytojui arba naujai užsirašančiam, giminių pajieškojimas sykį į metus patalpinama dovanai.

Pajieškojimai iš Lietuvos

giminių, draugų, pažystamų, yra priimami į "Dirvą" dovanai — Visi kas iš Lietuvos norite ko Amerikoje pajieškoti, prisiųskit ant paskiro lakšto surašę pajieškojimą su savo pilnu antrašu.

SMULKIŲ SKELBIMŲ KAINOS

Pajieškojimai (visokie) 3 k. už	$1.00
Farmų pardavimai — už kartą	50c
Išnuomavimai (rendos) —	50c
Namų pardavimai —	75c

"DIRVA"

6820 Superior ave. Cleveland, Ohio

ŽVERIŲ KARALIUS

"Gamta savo Žalumoj" – kaip atvaizduota didžio gyvulių tapytojo, Paul Bransom . . . jo įkvėpimu buvo liūto nežmoniška iega ir laukinis gudrumas, kas padarė jį Afrikos džiunglių valdovu.

—Ir žalias tabakas neturi vietos cigaretuose

Jo *nėra* Luckies
. . . *lengviausiame* cigarete
kokį kada nors rūkėte

MES perkame puikiausią, patį puikiausią tabaką visame pasaulyje, bet tas dar neišaiskina kodėl žmonės visur skaito Lucky Strike lengviausiu cigaretu. Dalykas tame, kad mes niekuomet neužmirštame teisybės, jog "Gamta savo Žalumoj Retai Švelni ir Lengva" – todėl šis puikus tabakas, jį tinkamai pasendinus, išnokinus, perleidžiamas per pagerinamą Lucky Strike valymo procesą, kuris žinomas kaip – "It's toasted". Štai kodėl kiekvieno miesto, miestelio ir sodybos gyventojas sako, kad Luckies yra tokie lengvi cigaretai.

"It's toasted"
Tas pakelis lengvų Luckies

"Jei žmogus parašytų geresnę knygą, pasakytų geresnį pamokslą, ar padarytų tobulesnius sląstus pelėms gaudyti negu jo kaimynas, o pasistatytų namus miško tankmėje, vistiek pasaulis iki jo durų pramins taką–" RALPH WALDO EMERSON. Ar šis pareiškimas neganėtinai paaiškina kodėl pasaulis užgiria ir priima Lucky Strike?

Copr., 1932, The American Tobacco Co.

Kas Girdėt Clevelande-Apielinkėse

"DIRVA", 6820 Superior Ave.—ENdicott 4486—Atdara vakarais

LANKĖSI lakunai. Trečiadienį atskrido į Clevelandą Lietuviai lakunai Kapt. Darius ir Girėnas, Adv. R. Vasalle, Chicagos Lakunų Rėmėjų Komiteto pirmininkas, ir Joe Bollis, parašiutų drąsuolis.

Jie skrenda į rytines valstistijas į Lietuvių Aviacijos Dienų parengimus.

Lakunus aerodrome pasitiko savo automobiliu C. F. Petraitis ir J. Brazauskas.

Pernakvoję pas Karpavičius ketvirtadienį išskrido toliau.

Clevelande žadą atsilankyti Lietuvių Aviacijos dieną kada apie Spalių 30.

Daugiau apie juos ant 1-mo pusl.

10 UŽMUŠTA. Clevelande per Liepos mėnesį įvairiuose darbuose užmušta 10 darbininkų ir 16 sužeista ant visados. 2,913 darbininkai padavė valstijos industrialiei komisijai reikalavimus atlyginimų už visokius nuostolius ir mažus sužeidimus tą mėnesį.

DIDELIS PIKNIKAS

Liet. Demokratų Klubas rengia didelį pikniką Andersono farmoj sekmadienį, Rugsėjo 4. Tokio pikniko dar niekas nesurengė. Bus puikus orkestras šokiams, ir įžanga bus kaip sakoma veltui. Kuomet atvažiuosit į pikniką, reikės nusipirkti 25c vertės užkandžiams tikietų ir viskas. Taigi neužmirškit — atsilankykit visi ir turėsit gerus laikus.

Kitų draugijų prašome tą dieną nerengti piknikų, kadangi šis klubas turi labai daug narių ir visi važiuos į šį pikniką, todel jums bus nuostolių.

Klubietis.

UOSTO gilinimui ir gerinimui Clevelandas šymet gaus iš federalės valdžios $20,000.

Karo departmentas turi apie $60,000,000 upių ir uostų projektams.

Paskutinė taksų sumokėjimo diena yra Rugp. 10.

KELIŲ taisymui Cuyahoga apskrityje buvo skirta $366,000, bet pinigai lakinai buvo sulaikyti. Dabar tie pinigai tapo paliuosuoti ir jie bus išleisti taisymui šešių kelių Clevelando srityje.

CLEVELANDO biznieriai ir bankinės bei taupymo ir paskolos įstaigos deda dideles pastangas gauti Clevelande naują valdžios Namų Paskolos Banką.

LIET. ATSTATYMO B-VĖS ŠĖRININKAMS

Kurie Lietuvos Atstatymo B-vės šėrininkai gavot iš specialės Komisijos pranešimą ir paraginimą pasirašyti ir pasiųsti savo proxy tai komisijai, arba kurie negavot jokios žinios, o esat L. A. B-vės šėrininkai, atsilankykit į "Dirvos" Administraciją išpildymui savo proxy. Kaip laiške nurodyta, proxy turi buti paliudyta notaro, ką čia jums ir atliks Notaras K. S. Karpavičius.

Atsilankykit ir tie kurie sunaikinot arba pametėt savo šėrų certifikatus, bile tik tikrai žinot kad buvot L. A. B-vės šėrininkais.

Kaip žinote, specialė komisija surinkus reikalingą šėrininkų įgaliojimų skaičių galės imti likvidavimo darbo ir galės išdalinti šėrininkams likusią sumą, nes šiandien Bendrovės turtas dar siekia $167,000.

Praneškit apie šitą kitiems šėrininkams.

Ateidami atsineškit savo šėrų certifikatus, kuriuose yra

TURĖJO PUIKIĄ KELIONĘ

Pp. Melsbakai, kurie išvažiavo Lietuvon per "Dirvos" agenturą Cunard Linijos laivu "Aquitania", sekančiai rašo Rugp. 17 d. iš to laivo:

"Mes jau arti krašto ir rytoj išlipsim. Šis laivas yra puikus ir nebijosim rekomenduoti visiems. Važiavimas laivu tai kaip žeme automobiliu. Net nesijautėm kad randamės laive. taip švelniai jis eina ir visai mažai jaučiama koks nors dundėsis. Patarnavimas labai puikus valgomame kambaryje. Negautum geriau net hotelyje. Nei vienas iš musų laive nesirgom. Mus prieš išplaukimą New Yorko ofise labai maloniai priėmė ir parupino tą ką su jumis susitarėm. Rytoj išsėsim Southamptone ir pasisvečiavę su giminėmis Anglijoj plauksim toliau į Klaipėdą. Labų dienų musų draugams Clevelandiečiams."

Išvažiuoja Lietuvon. 30 d. Rugj. laivu "Leviathan" išplaukia Lietuvon Motiejus Radzevičius. Jis žada ten apsigyventi.

Linkime laimingos kelionės.

Lietuviams Namų Savininkams Svarbu

Šiuomi esat kviečiami visi kurie tik turit nuosavus namus, nes mitinge bus papasakota apie kovos budus numažinimui taksų už nejudamą turtą, už vandenį, kaip kovoti prieš aukštas miesto valdininkų algas, ir kt. reikalai liečianti namų savininkus šiais sunkiais laikais. Bus vienas kitas Amerikonas kalbėtojas iš jų didelės namų savininkų organizacijos, kurie apsakys kaip jie kovoja ir kas mums reikia daryti kad bendromis jiegomis ką nors atsiektume savo labui.

Ateikit visi be pažiurų skirtumo: katalikai, tautininkai, radikalai, nes visų musų reikalai yra vienodi jeigu kuris turim kokį namelį.

Ineiga į mitingą bus nemokamai. Praneškit apie šitą ir savo kaimynams Lietuviams.

Nepajusim kaip ateis vėl mokesčiai už taksus, ir toliau vėl titi mokesčiai, ir nešim tą suntią naštą tylėdami. Susiorganizavę galim tą naštą palengvinti.

PASTABA: Kurie dabar įsirašys į Cl. Liet. Namų Savininkų Sąjungą, tų mokestis skaitysis užmokėta už 1932 ir už visus 1933 metus, todel pasinaudokit šia proga.

GRYŽO LEIMONAI. Gryžo į Lietuvos Kazys Leimonas su žmona ir vaikais. Jie pradžioje vasaros išvažiavo Lietuvon apsilankyti. Leimonas jau važinėjo antrą kartą, nes buvo 1928 m. ir dabar vežėsi savo šeimyną parodyt Lietuvą.

Važiavo laivais "Europa" ir "Bremen" ir sako kad viskas tuose laivuose įrengta puikiausia. Laivakortes pirko "Dirvos" agenturoje.

Pasakoja kad Kaunas labai progresuoja, statosi ir auga.

Apleidžiant Lietuvą prasidėjo lietingas oras, kuris pakenkė rugiapjutei.

ATIDARĖ biznį. Jonas Brazauskas, vietinis tautininkų veikėjas ir SLA. 14 kuoops pirmininkas atidarė savo puikią valgomų daiktų krautuvę 1248 E. 79 St., arti Superior Ave. Pereitame numeryje jo skelbime įvyko klaida su gatvės nume-

L. VYČIŲ 25 KP. DELEGATŲ KELIONĖ SEIMAN

Pereitame num. buvo pranešta apie vietos Vyčių 25 kp. delegatų sugryžimą iš Seimo Bostone. Štai jų įspudžiai:

Pasaskoja kad seimas puvo vienas iš didžiausių ir skaitlingiausių delegatais ir svečiais. Seime netruko ir trukšmo, kaip kiekviename didžiųjų organizacijų seime. Bet galų gale seimas užsibaigė labai gražiai ir armoningai.

Bostoniečiai vyčiai delegatus ir svečius priėmė gana gražiai ir draugiškai.

Vyčių Centro valdyba išrinkta iš šių:

Dvasiškas vadas — Kun. Valančius; Pirmininkas — A. Lapinskas; I vice pirm. — A. Mažeika (Brooklynietis); II vicepirmininkas — P. Jesmantas (Hartford, Conn.); rašt. — A. Manstavičius; iždi. — E. Ališauskaitė. Iždo globėjais: A. Neviera ir p-lė A. Salaševičiutė, Clevelandietė.

Clevelandiečiai delegatai labai pasitenkinę savo kelione, kaip nuvažiuojant taip ir gryžtant. Salasevičių automobilis labai puikiai pasitarnavo.

Po seimo, buvo sustoję pasisvečiuoti pas gerb. Kyburius Bostone, kurie gražiai Clevelandiečius pavaišino. Jie yra gana pasiturinti žmonės ir gražioje vietoje gyvena.

Antroj vietoj sustojo pas žinomą artistą J. Olšauską New Britain, Conn., kur jis vargoninkauja. Muzikas Olšauskas užsikvietė Clevelandiečius pas save budamas Bostone, Vyčių seime. Clevelandiečiams atsilankius pas jį, jis juos priėmė tikrai karališkai. Matyt Olšauskas moka žmones vaišinti ne tik iš scenos, bet dar daugiau ir maloniau moka pavaišinti savo pastogėje.

Gerb. Olšauskas visus Clevelandiečius svečius apdovanojo fotografijomis, kuo Clevelandiečiai labai patenkinti ir negalės pamiršti šio garbingo asmens. Svečiams aprodė Lietuvių bažnyčią, savo puikius vargonus, salę ir vietinio jaunimo klubruimius. Tikrai ši Lietuvių kolonija gali pasididžiuoti ir pasidžiaugti. Kaip malonu matyti kitose Lietuvių kolonijose tokias erdvias ir dideles bažnyčias, mokyklas ir sales! O ši kolonija yra daug mažesnė už Clevelando Lietuvių kolonija, bet joje viskas yra kuopuikiausia. Palyginus Clevelando Lietuvių koloniją su kitomis, Clevelandiečiai Lietuviai labai toli yra atsilikę nekuriuose dalykuose, o ypač bažnyčia ir mokykla, nors ir gana čia yra Lietuvių katalikų.

New Britaine gyvena vos 500 Lietuvių šeimynų ir turi tokią didelę ir gražią bažnyčią, O Clevelande Lietuvių apskaitliuojama keli tukstančiai šeimynų, o negali užlaikyti nei geresnio vargoninko. Ar tai ne gėda Clevelandiečiams už tokį apsileidimą? Ar mes Clevelandiečiai negalėtume užlaikyti daugiau tokių Olšauskų, kaip padaro aukščiau pažymetas miestelis? Bet per musų ypatiškus vaidus viskas eina niekais.

Kokį gerb. Olšauskas turi chorą tai pas mus gal nebuvo ir nebus. Jis turi ne tik suaugusių chorą, bet ir mažųjų.

Vietinis.

Tokie tai įspudžiai Clevelandiečių iš kelionės į Vyčių seimą.

APIE 25,000 mokyklų vaikų kurie šį rudenį pradės lankyti mokyklas, bus reikalingi maitinimo, kadangi jų tėvai neišgali pilnai juos pavalgydinti.

Norima pravesti patvarkymą kad vaikams pieną ir užkandį duotų pati mokyklų taryba, vietoj šauktis aukų iš privatinių žmonių. Jau dabar reikalinga $75,000 pradžiai, kaip tik mokyklos atsidarys.

PIKNIKAS

RUGS.-SEPT. 4

Neuros Darže

Kviečiame visus musų pažystamus atsilankyti, turėsit gerus laikus. Bus puiki muzika net iš Kauno. Piknikas prasidės 10 val. ryto, bet kurie atvažiuos išvakaro bus gražiai priimti.

JUDGE SILBERT VĖL KANDIDATUOJA

Šiais laikais sunku yra gauti parašus ant peticijų kokiems nors politiškiems tikslams. Vienok Judge Samuel H. Silbert neturėjo mažiausio sunkumo gauti parašus savo nominacijų peticijai ir jis vėl kandidatuoja teisėju į Common Pleas teismą. Jis gavo daugiausia parašų negu kuris kitas kandidatas šiame apskrityje. Jo peticijai surinkta net 65,000 vardų.

Tarp pasirašiusių Silbert's peticijas apie 25 nuoš. yra moterys. Pasirašę Demokratai, Republikonai ir Nepriklausomingi.

Tarp įžymių asmenų pasirašiusių ant jo peticijų yra: Newton D. Baker, Jos. Hostetler, Mayor Ray T. Miller, R. B. Robinette, Anthony Mareach, Harry L. Davis, Homer McKechan, Luther Day, Harry Payer, Dan Cull, William Bauer, Hon. A. G. Newcomb, Harry McLaughlin, Henry Trannell, Charles Wolfram, Jennie Zwick, ir Herman Stein.

Jo nominacijų komitetas susidėjo iš John E. Sweeney, Max Rosenblum, Wm. C. Schultz, Samuel H. Deutsch ir James C. Reasner.

Sulyg įstatų reikalinga tiktai apie 2500 parašų. Praeityje buvo tokių atsitikimų kur kandidatas turėdavo tiesiog samdyti ar pirkti parašus gavimui reikalingo skaičiaus vardų.

Judge Silbert sako, 'Aš esu labai dėkingas visuomenei už jų paramą. Jų vardai rodo kad tokia daugybė žmonių yra palinkę prie manęs. Nors gauti teisę kandidatuoti reikalinga gauti tik mažo skaičiaus parašų, bet išrinkimui reikia apie trijų desėtkų tukstančių balsų, todel reikalinga turėti gana rėmėjų, kitaip nebusi išrinktas nors ir kandidatuosi. Daugybė parašų yra įrodymas žmonių pagarbą tam tikram kandidatui.

Judge Silbert, beje, dirba visuomenės tarnyboje jau 21 metą. Jis buvo paskirtas policijos prosekutorium laike majoravimo Newton D. Baker. Pakeltas į Miesto Teisėjus 1915 metais ir Common Pleas Teisme tarnauja nuo 1924 metų.

Silbert yra vedęs ir gyvena 1451 Ansel Road.

SLA. 14 kuopos susirinkimas bus laikomas trečiadienio vakare, Rugsėjo 7 d., Lietuvių salėje. Nariai prašomi atsilankyti ir užsimokėti mokesčius.

J. G. Polteris.

Lankėsi "Dirvos" redakcijoje "Vyčio" redaktorius A. Lapinskas gryždamas iš L. Vyčių seimo Bostone.

NAUJAS SAVININKAS

Buvusioj Pelwalio krautuvėj 6502 Superior Ave. dabar randasi naujas savininkas ir užkviečia visus tos įstaigos rėmėjus remti jį kaip seniau. Čia užlaikoma po senovei saldainių, groserio, ice cream, pieno, mals ir hops, ir mokyklai reikmenų.

E. Warren Confectionery
6502 Superior Ave.

Dr. S. T. Tamošaitis
(THOMAS)
Lietuvis Dentistas
1304 East 68th St.
Kampas Superior Avenue
(Virš Lietuvių Banko)
Tel. ENdicott 1378

JAMES Restaurant
6603 Wade Park Avenue
Skanus Amerikoniški ir Europiški valgiai. Kainos žemos. Lietuviai pas mus užeina ir buna patenkinti. UŽKVIEČIAM VISUS.

APSISAUGOKITE VILKO AVIES KAILYJE

Gerb. "Dirvos" Redakcija, prašau suteikti vietos sekančiai mano pasargai musų visuomenei:

Paskutiniais laikais po Clevelandą, o gal ir apielinkėse, vaikštinėja namas nuo namo Lietuvis, vardu Mosulis, bet permainęs savo pavardę į Gayson ar panašiai. Jisai prikalbinėja žmones apdrausti gyvastį ir sako užrašinėjęs kitokią apdraudą, vadinasi insurance agentu, bet surinkęs pinigus nepriduoda kompanijai ir išduoda klastuotus liudymus. Jeigu atsitiktų nelaimė su apsidraudusiu per jį arba sudegtų namas ar baldai tai žmogus nieko negautum.

Aš ir mano du broliai apsidraudėm per jį, jis išdavė mums apdraudos popieras, bet netikras, o man nors išdavė tikras popieras bet neužmokėjo kompanijai pinigų ir praleido juos. Taip pat prikalbino daugiau Lietuvių apsidrausti. Kada apžiurėjau kompanijos ofise patyriau kad esam apgauti. Kompanija tą sužinojus su policijos pagalba musų agentą suėmus norėjo pasodinti kalėjiman, bet jis iš kur tai gavęs pinigų atsilygino su kompanija, ir tik tada kompanija išdavė visiems gerus popierius, norėdama apsaugoti savo gerą vardą. Gal but ir daugiau tokių Lietuvių yra kurie per jį apsidraudė ir gavo netikrus popierius.

Tas agentas išrodo neblogai, apie 46 m. amžiaus ir moka gerai įkalbėti, save girti, kitus niekinti. Giriasi esąs turtingas, o miestas jo šeimą maitina. Pirmiau buvo su usais, dabar juos nusiskuto. Jis yra apgavęs ir keletą Lietuvių biznierių išduodamas suklastuotus čekius.

Stanley Paltanavičia,
1149 E. 75 Street

Ofiso MAin 1773 — Telefonai — Namu KEnmore 4740W
P. J. KERŠIS
1414 Standard Bank Bldg.
Baigęs teisių mokslą Cumberland Universitete ir darbuoja su Teisių ofisu advokatų Collister, Stevens ir Kurzenberger
Su visais teisiu reikalais Lietuviai, Slavai, Lenkai ir Rusai kreipkitės prie musų.

K. STONIS
Didžiausia ir Gražiausia
LIETUVIŠKA VALGYKLA
6824 Superior Ave.
Taipgi užlaikau savą mėsinyčią
1310 Russell Road

J. J. LAZICKAS
JEWELER — RADIOS
6407 Superior Ave.
Prie E. 66th Street
—ENdicott 4638—

"DIRVA" yra pigiausias darbo žmogaus pasilinksminimas, kad kitokiems pasilinksminimams pinigų mėtyt nėra.

ANT RENDOS
5 kambariai su visais rakandais: radio, washing machine, ir tt. Nuoma tik $20 į mėn. Reikalinga pora be vaikų. Platesnių žinių gausite 6702 Superior Ave.

: Kožnam Reikalinga :
Atidariau RUBŲ SIUVYKLĄ — esu specialistas pertaisymui moteriškų ir vyriškų rubų, ypač puikiai perdirbu moterų ir merginų suknias iš senų į naujas, taipgi ir ploščius, padarau naujausios mados. Atneškit savo rudeninius ir žieminius rubus perdirbti į naują madą: kailinius ir kitokius. Kainos žemiausios. Kreipkitės į mus, busit užganėdinti.
ALEX MOZURAITIS
1283 E. 74th St. kampas Superior
Tel. HEnderson 0571

Parsiduoda Automobilis
DODGE 6 karas mano mirusio švogerio. Parsiduos pigiai, už $200. Kreipkitės pas: J. Jarus
8813 Empire Ave.

B. A. BRAZIS
5905 White Ave.
Popieriuotojas ir Maljavotojas
Taipgi atnaujinu senas grindis. Nuimu nuo sienų senas popieras su vėliausios mados įrankiais greitai ir gerai. Neišduokit darbo kitiems be mano šiometinio apkainavimo. Darbą darom ant išmokėjimo — duokit išpopieriuot dabar, o mokėsit vėliau.
Tel. HEnderson 2136

SPECIAL
For a Short Time
DRY CLEANING
Men's Suits cleaned 65c
Men's Overcoats cleaned 79c
Ladies dresses or coats .. 79c
Rosedale Dry Cleaning
6702 Superior Ave.
—No delivery—

JONAS BRAZAUSKAS
Atidaro Naują Krautuvę
Gerb. Clevelando Lietuviai: Kaip žinote, šiandien viskas progresuoja tai ir aš nenoriu atsilikti. Štai atidarau naujausios mados krautuvę, kurioje užlaikysiu geriausius valgomus daiktus iž prieinamas kainas. Krautuvė bus po priežiura didžiausios valgomų dalykų firmos, EDWARDS CO.
Krautuvės vardas: EDWARDS FOOD STORES.
1248 East 79th St. — Netoli Superior

JAUNYSTĖS SPĖKOS
Dr. Magnus Hirschfield, žinomas pasaulinis autoritetas Lytiškų dalykų ir Direktorius Seksualio Mokslo Instituto Berline, Vokietijoj, sutvėrė
TITUS-PEARLS
pagelbėjimui milijonams vyrų ir moterų kurie nustojo arba nūstoja savo fiziško gyvumo. Bėgyje savo 35 metų praktikos ir tyrinėjimo jisai surado kad silpnėjančios vyro gilės taipgi yra priegasčia kitų negerovių: Kraujo spaudimo, sukietėjimo arterijų, fiziško nuovargio po darbo arba mankštymosi, svaigulio, nuslūgimo, neurastheonijos, ir tt.
Visas šias negeroves galima prašalint su Titus-Pearls. Daugybę tokių išgydė Dr. Hirschfield savo Berlino Institute.
L. S. Valdininkas, 60 metų, vedęs) nusiskundė fiziškų nuovargiu, drebėjimu, svaiguliu. Greit pavargdavo. Protiškai buvo atbukęs ir lėtai judėdavo. Fiziškos spėkos buvo netvarkoj per 5 metus. Kraujo spaudimas perdidelis. Jam duota 2 Titus-Pearls į dieną. 2 savaitės vėliau mėdikalis raportas apie jį buvo:—Bendra sveikata geresnė, gyvesnis; svaigulis mažesnis ir sugryžo spėkos. Gydymas tęsta per dvi savaites ir vėliau L. S. vėl pranešė, šiuo syk kad jo nuovargis pradingo; jis jautėsi visai šviežias ir judrus. Kraujo spaudimas sumažėjo, ir budamas 60 metų amžiaus jis atgavo fizišką spėką ir vyriškumą kokį turėjo geriausiame savo amžyje.
Pradėk atgaut savo jaunystę dabar! Šiandien! Per 2 savaites patėmysit naują, vyrišką spėką savyje. Pasiųskit $5.00 (cash registruota arba money orderį) 2 savaičių gydymui. Reikalaukit knygelės. Priimam ir C. O. D. užsakymus
$švengimui klaipų išpildykit sekantį kuponą:
Teutonia Import & Export Service Co., Dpt. 11459
211 Fourth Avenue, New York City. N. Y.
Gerbiamieji: Prisiųskit man šiuo adresu..... Baksus Titus-Pearls, už kuriuos siunčiu $.....
Mano vardas..... City.....
Adresas..... State.....

EKSTRA! EKSTRA!
DIDELIS PIKNIKAS
Šiuomi užkviečiame visus atsilankyti į milžinišką ir smagų Pikniką, kurį rengia
Liet. Demokratų Klubas
Sekmadienį
Rugs.-September 4
ANDERSON FARMOJ
GREEN ROAD
į pietus nuo Euclid Avenue
DYKAI pasilinksminimas, dovanos už įžangos tikietus ir šokiai prie pirmos klesos Orkestro per visą naktį iki gaidelių....
UŽ ĮŽANGOS KAINĄ GAUSIT DYKAI TIKIETUS DĖL BARO.

MOKYKLOS Jau tuoj Prasideda
Atsiveskit savo VAIKUS ir duokit mums pririnkti jam mokyklai rubus — ir SUTAUPYKIT Pinigų

VAIK& 2 KELINĖM KNICKER SIUTAI mieros 7 iki 16	$4.89	DAUGYBĖ VAIKŲ 2 KELINĖM KNICKER SIUTŲ Ne visų mierų ir amžių	$2.89
VAIKŲ Marškiniai	39c	VAIKŲ Trumpos Kelnaitės	69c
VAIKŲ kojinės	19c	VAIKŲ GEROS KEPURĖS	48c
VAIKŲ Union Suits	25c	VAIKŲ Marškiniai	39c
VAIKŲ Sweateriai	79c	VAIKŲ šilkiniai kaklaraiškč.	15c

THE KRAMER & REICH CO.
7002-04 Superior Ave. — Kampas Giddings Rd.