"DIRVA" LITHUANIAN WEEKLY
(THE FIELD)
The only Lithuanian Newspaper in Ohio Published Weekly at Cleveland by the
Ohio Lithuanian Publishing Co.
Yearly Subscription Rate:
In the United States..... $2.00
Canada and Mexico..... 2.50
Lithuania and other countries..... 3.00
Advertising rates on application.
"DIRVA"
6820 Superior Ave. Cleveland, Ohio

DIRVA

"DIRVA" SAVAITINIS LAIKRAŠTIS
Leidžia kas savaitę Clevelande, Ohio
Ohio Lietuvių Spaudos Bendrija
Metinė Prenumerata:
Suvienytose Valstijose..... $2.00
Kanadoje ir Meksikoje..... 2.50
Lietuvoje ir kitur..... 3.00
Prenumerata skaitosi nuo dienos užsirašymo, ne nuo Naujų Metų, ir mokasi iškalno.
Apgarsinimų kainu klauskit laišku.
"DIRVA"
6820 Superior Ave. Cleveland, Ohio

Entered as Second-Class matter December 6th, 1915, at the Post office of Cleveland, Ohio, under the Act of March 3r, 1879

No. 43 KAINA 5c. CLEVELAND, OHIO PENKTADIENIS, SPALIŲ-OCT. 21, 1932 VOL. XVII (17-ti METAI)

Republikonai Leidžia 'Baubus' Prieš Rinkimus

DARBAI
IR DARBININKŲ ŽINIOS

GRĘSIA KARO STOVIS STREIKO SRITYJE

Taylorville, Ill. — Pereitą savaitę angliakasių streikerių susirėmime su valstijos milicija tapo nušautas vienas darbininkas, Andrius Ganis. Laidotuvės surengta iškilmingos, dalyvavo į 25,000 angliasių.

Tukstančiai streikerių pasižadėjo tęsti savo kovą prieš kompanijas, nesutikdami su jų siuloma mokestimi $5 į dieną.

Šiose dienose pasklido gandai kad streikeriai nori išbombarduoti milicijos barakus, atkerštui už jos žiaurius darbus. Miestelio valdyba ir valstijos vyriausybė įvedė griežtą sargybą, prie barakų apstatyta dvigubai daugiau milicijos, ir saugojama visos miestelio viešos įstaigos. Sulaikomi atvažiuojantieji automobiliai ir ateinantieji žmonės išklausinėjimui.

Detroit. — Eureca Vacuum Cleaner Co. pradėjo dirbti ir šaukia darbininkus atgal. Dirba visas 7 dienas į savaitę po 10 valandų į dieną.

Isheming, Mich. — Čia atsidarys geležies rudies kasyklos, kur gaus darbo 1,200 darbininką.

Youngstown, O. — Atsidarė Youngstown Sheet and Tube kompanijos Campbell dirbtuvė, kur paimta dirbti apie 200 darbininkų.

Lansford, Pa. — Springdale kasykloj nuo dujų užtroško Stanley Bankus (gal Baukus), 44 metų amžiaus angliakasis.

New York. — Standard Oil Co. of N. J. praneša kad iki kitų metų Birželio mėnesio ta kompanija praleis apie $20,000,000 įvairiems savo išdirbysčių pagerinimams ir didinimams.

Darbai padaugėjo. Iš Darbo Departmento skelbiamos statistikos parodo kad darbai padaugėjo 3.6 nuošimčiais. Skaitlinės paimta iš 54,851 įstaigų visoje šalyje kurios prisiuntė savo atsakymus.

Kuboj sustreikavo apie 400 angliakasių reikalaudamiiiiivj vario kasyklų darbininkų reikalaudami didesnių algų.

Londonas. — Spalių 18 d. čia įvyko tukstančių bedarbių riaušės, kurie buvo susirinkę prie parliamento namo, kuris pradėjo savo posėdžius. Bedarbius suagitavo komunistai eiti reikalauti pašalpos.

PILIEČIAI IR DARBININKAI NEPRIVALO TAM TIKĖTI

Artėjant Suv. Valstijų Prezidento rinkimams, Republikonų partija imasi savo seno kovos budo: vietoj pertikrinėti žmones faktais ir rimtais argumentais, ji griebiasi gąsdinimų. Hoovero agitatoriai netaiko į žmogaus protą bet į jo baimę. Jie smarkiai platina gandus kad jeigu Hoover nebus išrinktas kitą mėnesį tai šalyje prasidės didesnė depresija, darbai sumažės dar daugiau ir pagerėjimas laikų bus nustumta dar toliau.

Trumpai suėmus, Republikonų vajaus nesąmonės yra tokios, buk visi dideli bizniai yra Republikonų; buk visos didelės išdirbystės Republikonų; bankai ir finansinės korporacijos Republikonų. Tokiu budu jei Republikonai pralaimės, visoje šalyje Republikonai sulaikytų darbus ir tt.

Tas yra netiesa: didieji kapitalistai labiau gaudo dolarius negu smulkieji, ir Republikonai fabrikantai neatmes užsakymų jeigu tik juos gaus. Dabar, prie Republikonų valdžios, kuri uždėjus aukštus muitus iš kitų šalių prekėms, ir kitos šalys uždėjo muitus Amerikos prekėms, todel sumažėjo Amerikos gaminių eksportas. Nuo to kenčia ir Republikonai fabrikantai.

Pagaliaus, ne visi fabrikantai yra Republikonai ir tam darbininkai niekados neprivalo tikėti.

KUN. COX IŠEINA UŽ ROOSEVELTĄ

Pittsburgh, Pa. — Katalikų kunigas James R. Cox ištraukė savo kandidaturą ant Suv. Valstijų prezidento iš Bedarbių Partijos ir į savo vietą pasiskelbė remsiąs Demokratų kandidatą Rooseveltą. Savo išsitraukimo pareiškime jis pasakė kad "Hoover stovi už speciales privilegijas, jis stovi už apsaugą keleto tokių kurie pasidarė didelius turtus ir nori valdyt šalį. Hoover užmiršo 120,000,000 Amerikos piliečių. Roosevelt pasiryžęs saugoti interesus paprastų žmonių. Jis pasiryžęs dirbti gerovei visos šalies".

Francuzijoje, netoli Cerence stoties, Spalių 17 d. traukinio nelaimėje užmušta 7 ypatos.

ROOSEVELT PIRMOJE VIETOJE

Washington. — Literary Digest savaitraščio "šiaudinių balsavimų" pasekmės rodo kad iš 38 valstijų iš kurių gauta atsiliepimai, 31 valstija balsavo už Rooseveltą, pastatydama jį pirmoje vietoje.

NAMŲ PASKOLOS BANKAI ATSIDARO

Washington. — Jau atsidarė 12 valdiškų namų paskolos bankų paskiruose miestuose ir valstijose.

Paskolos bus duodamos ant namų mažesnės vertės ir nebus duodama ant brangesnių per $20,000 namų.

HOOVER'O KAMPANIJA EINA SMARKIAI

Kaip apskaitliuojama, dabartiniu laiku pasklido apie 20,000,000,000 žodžių agitacijai už Hooverą ant prezidento.

1932 metų visuotini rinkimai yra žodžių karas — jame panaudojama gabiausi ir paskiausi agitacijos budai: spauda, radio, žmonės, paveikslai.

Chicagoj, kur randasi visas Republikonų vajaus biuras, viename budinke užimta pustrečio aukšto, 30,000 ketvirtainių pėdų grindų vietos, kur darbas eina lyg didžiausiame fabrike.

ŠTAI KUR KRUVINAS JUOKAS

Iowa valstijoj šymet gerai uždėrėjo kukuruzai, bet jie tokie pigus kad parsiduoda po 13 ir 14 centų bušelis. Ukininkams tiesiog neapsimoka juos parduoti.

Iowa valstijos kolegijoje daryta bandymai ir išrasta kad kornai yra geras kuras ir jeigu tik po tiek parsiduoda tai verčiau juos naudoti kurui negu pirkti anglį.

Ir štai kas išeina: Iowoj ukininkai degins kornus į vietą anglies, o kitur anglies kasėjai neturės darbo. Vietoj apsimainyti kornus už anglį, kad angliakasiai turėtų ką valgyt, o ukininkai anglį kurinti, tas nėra galima, nes nėra kaip vieni kitiems tą pristatyti, nes ukininkams nėra iš ko samdyti darbininkus kornus surinkti ir išvežti.

ATPIGINA DEGTINĘ

Kanada nupigino degtinę nuo $10 iki $8 už galioną.

Taipgi žinios iš Lietuvos sako kad ir ten degtinė pinginama.

RUSĖS ILGINA SAVO ANDAROKUS

Rusija dėjo dideles pastangas šymet privilioti važiuoti turistus į sovietų rojų. Dabar sovietai pamatė kas atsitiko po apsilankymo svečių iš kapitalistiškų šalių.

Iki šiol Rusės dėvėjo andarokus dar 1927 metų stiliaus — trumpus. Šymet pamatė kad jau kitų šalių ponios dėvi anadrokus dikčiai ilgesnius. Ir jos užsimanė ilgų andarokų, ir niekas jų negali sulaikyti nuo to užsigeidimo.

Tik viename Leningrade, kaip rašo Leningrado laikraštis, sovietų materijos trustas, duodamas kožnai komunistei po 6 colius daugiau materijos, išdavė net 333,333 jardus daugiau, kurių butų užtekę del 50,000 naujų andarokų. Taigi, bėdavoja komunistų laikraštis, ta nauja mada atėmė 50,000 moterų naujus andarokus....

DAUGIAU KOMUNISTŲ IŠMETAMI

Maskva. — Sovietų carai išsijuosę darbuojasi "apsivalyti" negeistinųjų, kurie nepritaria Stalino tvarkai. Šiose dienose padėtas po sargyba Bukharinas, buvęs komunistų internacionalo sekretorius.

Zinovjev, kuris buvo išmestas iš komunistų partijos pirm keliolikos dienų, laukia ištrėmimo į kokią tolimą provinciją.

Centralinio komiteto atsisakymas daryti permainas industrialėj konstrukcijoj ir padaryti ukininkams palengvinimus privertė tam tikrą dalį komunistų išeiti prieš Staliną.

PREKINIŲ VAGONŲ NAUDOJIMAS PADAUGĖJO

New York. — Per savaitę laiko iki Spalių 8 d. prekinių vagonų naudojimas prekių vežiojimui padaugėjo 8,000 vagonų. Viso tą savaitę buvo pavartota net 630,000 vagonų prekėms vežioti.

BANKRUTIJIMAI SUMAŽĖJO

New York. — Per pirmą savaitę Spalių mėnesio šioje šalyje buvo mažiau bankrutijimų negu savaitė pirma to: tą savaitę užsidarė 438 firmos; pirma to užsidarė 467 firmos.

PROHIBICIJA TIKRAI BAIGIASI!

Chicago, Ill. — Šiose dienose atsidarė Wahl-Henius Alaus Darymo Institutas, kuriame mokinasi studentai alaus gaminimui. Jau įsirašė apie 20 vyrų, daugiausia Vokiečiai, iš visų Amerikos dalių.

Tas institutas buvo uždarytas per 17 metų. Jo atgijimas reiškia prohibicijai artėjant galą.

ANGLIJA ATŠAUKĖ SUTARTĮ SU SOVIETAIS

Londonas. — Anglijos parliamente dominijų sekretorius pranešė kad Anglija atšaukė savo prekybos sutartį su sovietų Rusija. Tas buvo reikalinga padaryti prisitaikant prie sutarties padarytos pereitą vasarą Anglijos kolonijų suvažiavime Ottawa, Kanadoj, nes kolonijoms susitarus daugiau prekiauti viena su kita, Anglija prisitaikė prie kolonijų pageidavimo ir duos jų prekėms pirmenybę.

DE VALERA NORI PERTRAUKTI RYŠIUS SU ANGLIJA

Londonas. — Laisvos Airių valstijos prezidentas De Valera paskelbė kad jis neužilgo atplėš Airiją nuo priklausomybės Anglijai ir įsteigs Airijos respubliką.

Iki šiol varytos derybos su Anglija už žemės mokesčius suiro. Airiai atsisako mokėti Anglijai mokesčius, ko Anglija neišsižada.

Iššoko iš 31-mo aukšto. New York. — Spalių 18 d. iš viešbučio iššoko per langą iš 31-mo aukšto ir užsimušė Bostono fabrikanto Prescott žmona. Nusižudydama paliko vyrui raštelį jog negali su juo gyventi.

SOCIALISTAI TIKISI 3,000,000 BALSŲ

New York. — Socialistų komitetas kuris varo agitaciją už Norman Thomas ant S. V. prezidento, šiose dienose paskelbė jog jie tikisi gauti apie 3,000,000 balsų. Vasarą kada Thomas buvo nominuotas socialistai gyrėsi kad Thomas surinks nemažiau 5,000,000 balsų.

KANADOS MUITAI

Ottawa. — Kanados parliamento posėdyje premjeras Bennett išrodė Kanados sutartis su Anglija ir jos kolonijomis, nurodydamas kas po pereitos vasaros konferencijos padaryta pagerinimui Kanados prekybos. Kanada numažino muitus visoms Anglijos karalystės dalims, bet palieka tokią pat aukštą muitų sieną Suv. Valstijoms kokia buvo. Kadangi iš kitur galės gauti didelę dalį reikmenų su mažesniu muitu, Amerikos prekėms aukštas muitas pastos į Kanadą kelią.

PASIDAVĖ PO 34 METŲ

Leavenworth, Kan. —Išsislapstęs per 34 metus, pasidavė valstybės kalėjiman 65 metų senis, Robinson, sutikdamas atsėdėti jam priskirtus 4 metus už apvogimą pašto. Jis buvo pabėgęs po teismo, per tuos 34 metus užgyveno ir turto ir išaugino šeimą, bet dabar, sako, sąžinė verčia jį atsilyginti.

Chicago Lietuvių Jaunimas Laimėjo Parodos Garbę

Parodos Komisija Lietuvių Programą Pripažino Gražiausiu iš Visų Kitų Tautų.

Rašo Bronius F. Simons-Simokaitis.

Chicago, Ill. — Amerikos Lietuvių gyvenime tankiai tenka pastebėti išsireiškimų apie musų jaunimą, kad jis "ištautėjęs" ir tt. Tačiau praktikoje pasirodo kas kita. Lietuvių jaunimas kaip ir visų kitų tautų jaunimas ant tiek yra Lietuviškas ant kiek jų tėvai ir visuomenės veikėjai prisideda prie Lietuvybės darbo. Neužginčijama tiesa kad Lietuvių sunai ir dukterys Amerikoje gimę ir augę, negali buti patriotais vien tik tėvų auklėjami, nors pradžia auklėjimo priklauso nuo tėvų. Kuomet jie pauga ir pradeda dalyvauti visuomeniniame gyvenime čia jau reikia žymiai prisidėti visuomenės veikėjams kad juos užinteresuoti, paskatinti prie Lietuviško darbo, duodant jiems progą pasižymėti.

Štai pereitą savaitę Chicagos Lietuvių jaunimas dalyvavo Amerikos ir Tarptautinės Transportacijos ir Industrijos bei Dailės Parodoje ir laimėjo taurę. Toje parodoje dalyvavo daug kitų tautų, tarp jų ir Lenkai, kurie žiurėdami į Lietuvius varvino seilę. Visos tautos turėjo savo programus iš muzikos ir dainų. Visų programai buvo įdomųs, tautiški.

Lietuvių Programas

Penktadienio vakare, 14 d. Spalių, įvyko programas Lietuvių, Jugoslavų, Ukrainiečių ir Čekoslovakų. Tai buvo vakaras kada teisėjai turėjo išspręsti kuri tauta iš visų dalyvavusiųjų visos savaitės bėgiu turi gauti taurę — kaipo garbę už geriausį tautišką programą toje parodoje.

Kitos tautos, ypač Ukrainiečiai, yra garsios savo savo chorais, Ukrainiečiai ir Chicagoje turi gana puikų chorą. Ukrainiečiai kaipo šokėjai irgi yra žinomi. Bendrai visos tautos turėjo ką nors gražaus dainų bei šokių žvilgsniu. Bet štai Lietuviai ima ir gauna Garbės Taurę kaipo pirmaeiliai programo gražumu! Kas čia atsitiko? Politika? Ne! Kitos tautos yra daug stipresnės politiškai ir daug pirmiau musų stovi politikos lauke. Apie tokį klausimą kaip politiką nėra ko nei kalbėti, ypatingai kuomet teisėjais buvo Amerikonai žymųs valdininkai ir jiems Lietuviai nei kiek ne geresni už kitus. Todel nėra reikalo abejoti apie teisėjų nuosprendžio bešališkumą.

Už ką Lietuviai laimėjo?

Teisėjai buvo trys, kurie po ilgo svarstymo paskelbė per savo pirmininką Lieut. Commander E. M. Creighton, U. S. N. (Amerikos kariško laivyno), kuris buvo Pasaulinės Parodos Amerikos Jureivių atstovas, kad **Lietuviai gauna Garbės Taurę** už savo gražų programą, kuris susidėjo iš šokių, dainų, muzikos. Lieut. Creighton paaiškino jog dovaną duoda Lietuviams todel kad **Lietuvių programas buvo vienintelis kur jaunimas parodė savo talentą,** kuomet kitos tautos, nors turėjo gražių šokėjų, dainininkų ir visko, bet jie didumoje buvo profesionalai.

Po trumpos kalbos teisėjų pirmininkas įteikė Lietuvių dovaną Lietuvos Konsului A. Kalvaičiui, kaipo oficialiam Lietuvos atstovui, už ką gerb. Konsulas prideramai Lietuvių vardu padėkojo. Po įteikimo Lietuviams taurės, publikoje pasigirdo gausus plojimas rankom, Lietuvių akyse pasireiškė šypsena, ypatingai tų tėvų ir motinų kurių sunai ir dukterys dalyvavo

(Pabaiga ant 3 pusl.)

EKSTRA! "MARGUTIS" DUOS RADIO PROGRAMUS PLAČIAI AMERIKAI!

Paėmė didžiulę stotį WJJD—Chicago

Chicago, Ill. — Jau visi žino kad "Margutis" (kompozitorius A. Vanagaitis) per 6 mėnesius leidžia radio dienžodį Chicagai ir apielinkei. Tų programų nebuvo galima girdėti toliau nuo Chicagos. Dabar "Margutis" pasiryžo pasiekti ir toliau — net rytines valstijas ir pradės duoti radio programus iš Chicagos vienos iš didžiulių stočių — WJJD, kuri turi jiegos net 20,000 watts.

Pirmutinis programas jau bus šį sekmadienį, Spalių 23 d., 3 valandą po pietų Chicagos laiku, o 4 val. po pietų rytinių valstijų laiku. Programas bus Lietuviškos dainos ir muzika.

Programai bus po vadovyste komp. A. Vanagaičio.

Nepamirškite atsukti savo radio Chicagos srityje nuo 3 val. po pietų, rytinėse valstijose nuo 4 val. po pietų. Pasiklausykite gražių "Margučio" radio programų ir praneškite apie tai "Margučiui", už ką jis turės ačiu visiems.

WJJD stotis yra 1130 kylocycles, 265.3 meters. Rytinėse valstijose, ypatingai Pennsylvanijoj, tie programai bus gerai girdimi.

KORESPONDENCIJOS

PITTSBURGH

RENGIAMA AVIACIJOS DIENA SPALIŲ 30

Šį sekmadienį, Spalių 23, čia įvyks Lietuvių Aviacijos Diena. Turbut aiškint nereikės, nes Lietuviai jau žino iš laikraščių kad du musų lakunai, Darius ir Girėnas, pasiryžę sekančią vasarą skristi iš New Yorko į Kauną. Sukėlimui tai kelionei reikalingo kapitatalo, jie daro maršrutą per Lietuvių kolonijas.

Pittsburgo sričiai tenka tuos drąsuolius sutikti ir vaišinti Spalių 23 d.

Visi be skirtumo dalyvaukite sekmadienį po pietų, City-County Municipal Airporte, viename iš didžiausių Amerikoje, kuris dar visai nėra įrengtas, bet jau baigiamas ir bus pirmos klesos orlaivininkystės stotis.

Esat kviečiami dalyvauti ir aplinkinių miestelių Lietuviai, nes tai yra jums vienatinė proga. Bus paruošta tam pritaikytas programas, dalyvaus ir miesto valdininkai.

Airportas randasi netoli South County Park, nepertoli nuo kelių 51 ir 88.

Lietuvių Aviacijos Dieną rengia didžiosios Pittsburgo draugijos: Lietuvių Piliečių Draugija, Lietuvių Mokslo Draugija ir kitos, vardu visų Pittsburgo Lietuvių. Čia nebus partijų nei pakraipų, kas tik jaučiasi Lietuviu privalo dalyvauti.

Mirė Fabijonas Šavinis. Spalių 7 d. persiskyrė su šiuo pasauliu Fabijonas Šavinis, Pittsburgiečiams gerai žinomas kaipo muzikantas, kuris daugeliui grodavo vestuvėse, baliuose ir piknikuose. Buvo vos 39 m. amžiaus; paliko žmoną dukterį apie 10 m. ir sunų apie 8 m. Spalių 10 d. palaidotas su bažnytinėmis apeigomis Šv. Kazimiero parapijos kapinėse, dalyvaujant skaitlingam buriui Lietuvių. **J. Virbickas.**

Pittsburgh, Pa. — National Steel korporacijos tarybos pirmininkas sako kad šiuo laiku daugelis Amerikos industrijų pasiryžę išleisti $50,000,000 didinimui ir gerinimui savo įstaigų, kas duos dikčiai naujų darbų.

Adnold ir Moon Run, Pa., atsidarė anglies kasyklos prigulinčios Pittsburgh Coal Co. ir paimta į darbą virš 1,000 darbininkų.

LIET. A. KATALIKŲ BAŽNYČIOS SINODO SUVAŽIVIMAS

Newarke, N. J., trečiadienį, Spalių 26 d., bus trečias Lietuvių Amerikos Katalikų Bažnyčios Sinodo suvažiavimas. Į Sinodą kviečiami visi dvasiškiai, parapijų ir draugijų atstovai, laikraštininkai ir visuomenės veikėjai.

Sinodo suvažiavimas susirinks ir laikys posėdžius Fifth Ward Academy Hall, 105 Jackson St., Newark, N. J. Prasidės 9 val. ryto.

Tos pat dienos vakare, nuo 7:30 val., toje pat salėje, bus prakalbos ir muzikalis programas. Tiek į posėdžius ir į vakarinį programą Lietuviai ir Letuvaitės yra širdingai kviečiami atsilankyti.

Sinodo Taryba:
Ark. S. A. Geniotis,
Arcivyskupas ir Primas,
Kun. J. W. Liutas,
Sinodo Sekretorius.

ROCKEFELLERIO KARALYSTĖ

Bayonne, N. J. — Vakarų pietų kampe New Yorko, žiemių šone Staten Island, ant rubežiaus N. Y. ir N. J. valstijų, tarp dviejų upių, New Yorko Bay ir Kill Van Kull, randasi miestukas Bayonne su apie 85,000 gyventojų. Švariai užlaikomas. Gatvės visos cementuotos. Miestukas turi pločio penkias gatves; ilgio apie 60 gatvių. Išilgai eina C. R. R. of N. J. geležinkelis ir yra penkios stotys. Didžiausia stotis W. 8th Street, nuo kurios geležinkelis pasisuka skersai miestuką į vakarus, per naują tiltą į Elizabeth, N. J. Per tą tiltą vaikščioja tik traukiniai.

Gale miestuko, kur susiduria upės, dabar pabudavojo kitą tiltą į Staten Island, kuriuo važinėja automobiliai ir eina žmonės. Čia pradedant nuo pirmos gatvės, Washington parke, įtaisyta didelis cirkas.

Vakarų pusės miesto paupėje tik iki 8-tai gatvei yra dirbtuvės, o toliau paupis apgyventas žmonėmis ir randasi trys parkai. City Park, tarp 16-tos ir 19-tos gatvių, įtaisytas visokio sporto mėgėjams. Antras parkas yra palei didžiausią N. J. valstijoj stadiumą. Trečias parkas įtaisytas tarp 25 ir 28 gatvių. Tame dar nėra nieko apart žolės ir sėdynių. Lenkai varosi kad tas parkas butų vadinamas Pulaski Parku. Ketvirtas vadinamas County Park, tarp 38 ir 48 gatvių, didžiausias ir gražiai apauoštas įvairiausiais meleliais, gėlėmis, cementuotomis vandens bėgimui rytomis ir į upę išpilta įlanka — vieta del dviejų tynų beisbolininkams. Keliai įtaisyti automobiliams ir vaikščiojimui žmonėms.

Rytų pusės miesto paupis apstatytas įvairiomis dirbtuvėmis. Pagal savo didumo miestukas pusėtinai komercinis. Tik dabar beveik visos dirbtuvės uždarytos.

Stambiausios dirbtuvės tai Standard Oil Co. aliejaus išdirbystė; Tide Water aliejaus išdirbystė; Gulf aliejaus išdirbystė; Best Food aliejaus išdirbystė; American Radiator Co. garinių pečių namų apšildymui išdirbystė; Vacuum aliejaus išdirbystė; Electro Dynamic motorinių laivelių išdirbystė; Pacific Coast Borax Co. — boraksinio pauderio ir muilo išdirbystė; Safety elektros vielų išdirbystė; Babcock and Wilson garinių katilų išdirbystė (dabar išsikelia į Babengton, Ohio); American Bolt šriubų išdirbystė; The Texas Co. aliejaus išdirbystė; Schwarzenbach Huber, buvus audinyčia, korkaunė ir dabar nežinia kas; ir dar dvi mažesnės šilkų audinyčios ir keletas marškinių siuvimo dirbtuvių. Tik šiuo laiku beveik visos nedirba.

Viešas judėjimas. Miestą valdo tam tikra skiriama komisija. Čia išeina du dienraščiai, — "Time" ir "News".

Čia apsigyvenę įvairių tautų žmonių. Iš ateivių daugiausia Lenkų, 20,000; jie išleidžia savo dienraštį. Lietuvių yra apie 300 šeimų. Yra Lietuvių bažnytėlė bet labai prasta, ir maža svetainiukė. Lietuvių mokyklos nėra. Lietuviai katalikai ir tautininkai veikia gražiame sutikime. Tik komunistai visur priešginiauja. Jų yra tik 17 galvų su visomis moterimis, bet labai darbštųs ir turi pasigavę burelį musų tautiečių ir katalikų lengvatikių ir juos išnaudoja.

Iki šiol buvo dvi pašalpinės draugijos, Vytautinė ir Petrinė, bet dabar jau bus trys, nes iš Vytautinės darosi dvi. Mat komunistai sulindę į valdybą norėjo apkeisti draugijos vardą ir įstatus pritaikyt savo partijoj tai kilo susirėmimas, draugija atsidurė teisme ir dabar pagal teismo patvarkymą draugija skeliama pusiau.

Politiškam veikimui yra A. L. Piliečių Klubas, turi 160 narių ir rupinasi kaip šios šalies taip ir Lietuvos reikalais. Klubas turi keletą savo narių įdėjęs miesto darbuose: policijantą, ugniagesį, teisme perkalbėtoją ir keliolika gatvėse dirbančių.

Biznieriai Lietuviai čia yra: keturi mėsos krautuvninkai, barzdaskutis, graborius, ir apie 20 karčiamninkų.

Iš Lietuviškų laikraščių daugiausia čia skaito "Vienybę" ir pareina keletas "Dirvų", nors ji yra toli nuo musų. **Tautietis.**

Naudokites!

Klausykit Lietuviškų

RADIO

PROGRAMŲ

Sekmadienio rytais, 9 val.

Stotis WJAY Cleveland

(Girdima iki 200 mylių atstumo nuo Clevelando)

HARTFORD, CONN.

Gražiai paminėta Spalių 9-ta. Vietos Lietuviai paminėjo Vilniaus užgrobimo 12 metų sukaktuves su gražiu programu; parengta Vilniui Vaduoti Sąjungos skyriaus iniciativa. Publikos buvo pilna Lietuvių mokyklos salė. Kalbėjo Lietuvos Respublikos Vice Konsulas Adv. P. Daužvardis iš New Yorko, Ukrainiečių atstovas Kun. Demeter Turyn Lietuvių klebonas Kun. J J. Ambotas, V. V. S. skyriaus pirm. V. M. Čekanauskas, artistas J. Olšauskas iš New Britaino..

Visų kalbos buvo įdomios ir publikos priimtos su ovacijomis, ypatingai principalio kalbėtojo Adv. Daužvardžio. Ukrainiečių kunigas pasakė trumpą bet įspudingą kalbą sąryšyje su Ukrainiečių ir Lietuvių santikiais senovėje kovose su Totoriais ir Vokiečiais ir dabar su Lenkais. Nors programas buvo ilgas bet publikai nenuobodus. Po kalbų buvo suvaidinta drama "Ugninis Ratas", po vadovyste V. Burdulio, vietos Lietuvių parapijos vargoninko.

Vaidinime dalyvavo šie asmenys: Adomo rolėj senai pasižymėjęs scenoje mėgėjas G. Levišauskas; Jarulio rolėj — p. Rakauskas; Marytės — Juzė Penkauskaitė; Katovičiaus — M Kripas; Vlado — A. Sabeika; Ščiukos — O. Samuolis; Liachowskio — J. Gaučas Vaidinimas išėjo neblogai. Katovičius ir Marytė bene labiausia imponavo žiurėtojus.

Teko girdėti kad lošėjai bus kviečiami vaidinti "Ugninį Ratą" į So. Manchester.

Vietos Anglų spauda Vilniaus dienos programą palankiai aprašė. **Reporteris.**

BOSTON, MASS.

Spalių 9-tos paminėjimas. Metodistų žinyčioj Spalių 9 dieną įvyko paminėjimas 12 metų sukaktuvių nuo to lai Lenkai sulaužę savo sutartį 1920 metais pagrobė musų sostinę Vilnių. Žmonių atsilankė daug, salė buvo pilna. Lietuviai buvo pilni entuziazmo stoti už savo teises.

Buvo kviesta ir daugiau kalbėtojų, bet kiti jų turėjo išvažiuot į Norwood Lietuvių Aviacijos dieną, todel apsieita su tais kurie dalyvavo. A. Buinio orkestras patiekė muziką, o kalbėtoju buvo Ministeris B. F. Kubilius, kuris kalbėjo dviejose temose. Publika išsiskirstė pusėtinai vėlai, pilnai užganėdinti ir informuoti del ko Lietuviai turi protestuoti prieš Lenkus grobikus.

Min. Kubilius, kuris šią vasarą lankėsi Lietuvoje, papasakojo gana įdomių ir svarbių dalykų.

Priminė publikai kad musų laikraščiai labai mėgsta šmeižti Lietuvos dabartinį gyvenimą, meluodami apie šalies progresą ir gerovę bet jie tą daro politiškais išrokavimais. Sveikino Lietuvos dabartinę vyriausybę už gerus žygius kad ji nedaleido katalikams steigti kitą universitetą, kuris butų buvęs centras katalikiškos akcijos ir jezuitizmo, kas Lietuvai nepageidaujama. Barė kunigiją kad ji apleidus Jezaus mokslą kišasi į politiką.

Po savo kalbos Min. Kubilius paprašė visuomenės priimti rezoliuciją prieš Lenkus, kas ir padaryta.

Rezoliuciją pasirašė šie: Min. B. F. Kubilius, P. Vaigauskas, A. Buinis, D. Simonavičius, Jonas P. Polis. **Reporteris.**

GRAND RAPIDS, MICH.

Komunistų prakalbos. 7 d. Spalių čia buvo surengta raudonųjų prakalbos, į kurias suėjo apie 40 ypatų, komunistų ir socialistų, ir keletas pašalinių. Prakalbų tikslas matomai buvo kaip vienų taip ir antrų įrodyti kad jie užtaria darbininkus. Mat, artinasi S. V. prezidento rinkimai tai reikia agituoti už ką balsuoti. Komunistai perša savus ir niekina visas kitas partijas kokios tik randasi ant žemės paviršio, išskiriant Rusiją. Mėgina įrodyti kad tik komunistai išgelbės darbininkus..

Buvo užkliudyta Grigaitis ir "Naujienų" atžagareiviškumas; T. Aleksinas išsižada "Naujienų", esą jos daugiau nevadovauja Liet. Socialistų Sąjungai ir socialistai neturi savo organo. Turbut T. Aleksinas manė kad užsigins "Naujienų" ir geriau bus susibendrinti su komunistais. Vienok apsirikta, komunistai pradėjo prirodinėti kad esa socialistų principai paimti iš biblijos; tuomi komunistai labai įžeidė socialistus ir šie įsikarščiavę pradėjo nerimauti. Komunistai dar išvadino socialistus kapitalistų lopais, tada socialistai pakilę išėjo per duris, mosuodami rankom, o komunistai kaip gaidžiai sparnais rėžydami džiaugėsi ir jautėsi pergalėtojais. Iš šalies žiurint išrodė kaip mažų vaikų ginčai už kokį žaisladaiktį. Manau sau: jųs, vyrukai, labai sumaningi kaip griauti SLA., bet mažai turit supratimo apie atėmimą valdžios iš kapitalistų. **A. J. Bernotas.**

DAYTON

Už ką Lietuviai balsuos? Musų kolonijos Lietuviai 20 nuoš. yra šios šalies piliečiais ir be maž ko visi yra pasirengę balsuoti Lapkričio 8 d.

Kiek tenka patirti tai visi balsuosią už Demokratų kandidatą Roosevelt į S. V. prezidentą.

Dar čia veikia Lietuvių Piliečių Klubas, ir gana smarkiai darbuojasi Demokratų partijos naudai.

Taip pat ir kitų tautų žmonės, net ir juodveidžiai, rengiasi balsuoti uė Franklin D. Roosevelt. **"D." Rep.**

Moterys veikia. Spalių 9 d. TMD. Moterų kuopa turėjo savo pirmą susirinkimą po vasaros pertraukos. Atsilankė didelis skaičius narių ir visos gyvai svarstė kuopos reikalus. Buvo išreikšta apgaila netekus narės Baronienės, kuri mirė pereitą mėnesį. Ji remdavo visus gerus sumanymus ir buvo veikli narė.

Rengia šokį. Spalių 29 d. moterų kuopa rengia šokį Barney Community salėje; bus kostiumuotas šokis. Nors laikai ir blogi bet reikia juos nors kiek ir užmiršti, taigi atsilankydami į šį balių užmiršite kad gyvenimas taip bloga.

Kuopa nutarė kviesti ponią Matulaitienę, Dr. Matulaičio žmoną, su prelekcija. Mums Daytoniečiams yra labai malonu turėti Dr. Matulaitį savo tarpe. Čia Lietuvis gydytojas buvo jau senai pageidaujamas, taigi dabar kuomet turime savą Lietuvį visų pareiga yra atsikreipti į Dr. Matulaitį atėjus reikalui. Jo antrašas yra: 112 Troy St.

Prie "Dirvos" vajaus. Dabas musų kaimyniškas laikraštis turi savo vajų. Butų geistina kad ir Daytono Lietuviai prisidėtų prie vajaus. Nors "Dirva" labai plačiai Daytoniečius lanko, bet butų dar geriau kad ją butų galima matyti kožnoje Lietuviškoje gryčioje.

"Dirva" yra malonu skaityti. Patartina Daytoniečiams kurie dar jos neskaitote užsisakyti, nes čia randasi "Dirvos" atstovas, jis jums pasitarnaus. **M. M.**

J. ŽEMANTAUSKAS
Viešas Notaras
Užrašo "Dirvą", "Vienybę" ir kitus tautinius laikraščius.
130 CONGRESS AVE.
WATERBURY, CONN.

Už $3 metuose pralinksminsit visą kaimą — užrašykit saviškiams į Lietuvą "Dirvą".

INDIJOJE SU CLIVE'U

"Gamta savo Žalumoj" – kaip atvaizduota įžymaus dailininko, Karl Godwin . . . įkvėptas atkakliaus ir stebėtino Clive'o ir saujalės jo pasekėjų puolimo, kuriuos laukinės, ištroškusios kraujo čiabūvių gaujos viršijo 20 prieš 1, kovoje ties Plassey – Britų Indijos Imperijos užgimimas – kaip aprašyta garsioje Henty knygoje, "With Clive in India."

"Gamta savo Žalumoj retai Švelni ir Lengva"

—ir žalias tabakas neturi vietos cigaretuose

Copr. 1932 The American Tobacco Co.

Jo *nėra* Luckies
. . . *lengviausiame* cigarete
kokį kada nors rūkėte

MES perkame puikiausią, patį puikiausią tabaką visame pasaulyje, bet tas dar neišaiškina kodėl žmonės visur skaito Lucky Strike lengviausiu cigaretu. Dalykas tame, kad mes niekuomet neužmirštame teisybės, jog "Gamta savo Žalumoj Retai Švelni ir Lengva" - todėl šis puikus tabakas, jį tinkamai pasendinus, išnokinus, perleidžiamas per pagerinamą Lucky Strike valymo procesą, kuris žinomas kaip - "It's toasted". Štai kodėl kiekvieno miesto, miestelio ir sodybos gyventojas sako, kad Luckies yra tokie lengvi cigaretai.

"It's toasted"
Tas pakelis lengvų Luckies

"Jei žmogus paralytų geresnę knygą, pasakytų geresnį pamokslą, ar padarytų tobulesnius slėstus pelėms gaudyti negu jo kaimynas, o pasistatytų namus miško tankmėje, vistiek pasaulis iki jo durų pramins taką."
RALPH WALDO EMERSON

Ar šis pareiškimas neganėtinai paaiškina kodėl pasaulis užgiria ir priima Lucky Strike?

Spalių 21, 1932

"Liaudies Tribun
Savaitinis Laikrašti
Leidžia
Amerikos Lietuvi
Liaudies Sąjunga
"Liaudies Tribun
2437 W. 69th St
CHICAGO, ILL.
Telef. Grovehill 224

No. 40

KAS NAUJO A

Lietuviai Sujudo

Amerikos Lietuvių nime turbut pirmą pasireiškė toks dideli linkimas dalyvauti A kos politikoje. Tai yr ras ir naudingas Lie veikėjų pasiryžimas. Amerikos Lietuviai buvę nors per pusę tie tyvus Amerikos poli apie desėtkas metų pir tai šiandien Lietuvia galėtų lygintis su dau tų tautų kurios sudaro tos įtakos Amerikos koje.

Sena patarlė sako, liau vėliau negu nie Taigi ir Lietuviams, no vėlokai pradėta, nauo bus dirbti, Amerikos p koje, jeigu tik polit darbas bus bendras, v du nusistatymu. Tad bus reikšmingas ir nau gas visais žvilgsniais.

Svarbu yra pastebėti Lietuviai įvairių kolo veikėjai yra gana gu politikoje. Jie moka matyti dalykus, pada išvadas, ne bent kaip gana logiškai ir rimtai. faktą liudija atsiliepi kolonijų veikėjų į Ch goj įsikurusio Lietuvių publikonų grupės Nacio linio Komiteto Franklin Roosevelt For Presid atsišaukimą. Veikėjų reiškimai ne tik profe nalų bet šiaip darbo žmo parodo kad jie aktiviai ka Amerikos politiką ir ri savo nusistatymą, pare tą faktais.

Jau daug kartų minėj kad Lietuviai didumoje

Visais reikalais kreip sekančiu antrašu:

FRANKLIN D. RO
LITHUANIAN
Repu
B. F. Simons-Simokai
134 North La Sall
Telefonas: Franklin

KNYGOS
už P

'AUŠROS' Knygyne eina did pusę kainos. 'Aušros' Knygyne kos Lietuviuose, čia galima ga kų, teatrui, dainų, mokykloms mokslo, apie sveikatą ir ligas, paveikslų, sapnininkų, orakulų, įvairių kompozitorių kurinių Dainininkai nepraleiskit progos pusę kainos.

Taipgi čia randasi visokiausi branzalietų, špilkų, plunksnako gintarines prekes parduodam u

Reikalaukite tuoj knygų ir g stsampą katalogo persiuntimui.

"AUŠROS
3653 So. Halsted St.

SUSIVI
LIETUVIŲ
Didžiausia Lie
307 W. 30 Street
S. L. A. 372 Kuopos ran
Ko
Turtas: $

S. L. A. turi keturis apsaugos
Ligoje pašalpos savaitėje

Jeigu jautiesi geru Lietuv kimas kuomet tu iš šio pasaul nelaimei ar ligai ištikus — pr ganizacijos priklauso visi prak prakilniųjų tarpe! Prirašyk i mergaites prie Susivienijimo.

Informacijų kreipkitės antrašu arba

"Liaudies Tribuna"
Savaitinis Laikraštis
Leidžia
Amerikos Lietuvių
Liaudies Sąjunga
"Liaudies Tribuna"
2437 W. 69th St.
CHICAGO, ILL.
Telef. Grovehill 2242

LIAUDIES TRIBUNA
The LITHUANIAN TRIBUNE

The Lithuanian
Tribune
Weekly — Published
by The
Lithuanian-American
Peoples Association
K. J. SEMASHKA, Sec-y
3221 Beach St. Chicago
Telef. Albany 4918

No. 40 SPALIŲ-OCT. 21, 1932 Vol. 4

KAS NAUJO AMERIKOS POLITIKOJE

Lietuviai Sujudo Labiau negu Kitados Kada

Amerikos Lietuvių gyvenime turbut pirmą kartą pasireiškė toks didelis palinkimas dalyvauti Amerikos politikoje. Tai yra geras ir naudingas Lietuvių veikėjų pasiryžimas. Jeigu Amerikos Lietuviai butų buvę nors per pusę tiek aktyvus Amerikos politikoje apie desėtkas metų pirmiau tai šiandien Lietuviai jau galėtų lygintis su daugeliu tų tautų kurios sudaro rimtos įtakos Amerikos politikoje.

Sena patarlė sako, "Geliau vėliau negu niekad". Taigi ir Lietuviams, nors ir vėlokai pradėta, naudinga bus dirbti, Amerikos politikoje, jeigu tik politiškas darbas bus bendras, vienodu nusistatymu. Tada jis bus reikšmingas ir naudingas visais žvilgsniais.

Svarbu yra pastebėti kad Lietuviai įvairių kolonijų veikėjai yra gana gudrus politikoje. Jie moka permatyti dalykus, padaryti išvadas, ne bent kaip bet gana logiškai ir rimtai. Tą faktą liudija atsiliepimas kolonijų veikėjų į Chicagoj įsikurusio Lietuvių Republikonų grupės Nacionalinio Komiteto Franklin D. Roosevelt For President atsišaukimą. Veikėjų pareiškimai ne tik profesionalų bet šiaip darbo žmonių parodo kad jie aktiviai seka Amerikos politiką ir turi savo nusistatymą, paremtą faktais.

Jau daug kartų minėjom kad Lietuviai didumoje yra Republikonai, bet nežiurint to kad jie Republikonai ir remia nekuriuos Republikonų kandidatus, tuo patim kartu visi kaip vienas šiandien nusistatę remti Demokratų kandidatą Franklin D. Roosevelt į prezidentus. Atsiliepė ir prisidėjo net 18 didžiųjų kolonijų veikėjų prie Nacionalinio Lietuvių Komiteto Republikonų grupės už Franklin D. Rooseveltą.

Svarbu yra pažymėti kad tie Lietuviai veikėjai kurie prisidėjo prie viršminėto komiteto, savo pareiškimuose turi vienodą mintį, nors jie gyvena atskiruose miestuose bei valstijose. Tas parodo kad Lietuviai moka protauti ir bendrai veikti.

Šis Nacionalinis Komitetas kuris dabar veikia Chicagoj yra pirmutinis atsitikimas Amerikos Lietuvių gyvenime. Tiesa, Lietuviai ir pirmiau veikdavo šiektiek Amerikos politikoje, bet ta politika budavo tik lokalinė ir jos reikšmė negalėdavo buti labai didelė nei prezidento rinkimuose nei rinkimuose valstijose kuriose jie gyvena.

Geistina kad visose Lietuvių kolonijose butų aktyvus dalyvavimas Amerikos politikoje, ypatingai Lietuvių jaunimas butų skatinamas eiti į priešakį politikos lauke. Dalyvavimas politikoje duos jaunuoliams progą susipažinti su aukštesniais valdininkais ir kartu išsidirbti sau geresnę ateitį.

Visais reikalais kreipkitės į Nacionalinį Komitetą sekančiu antrašu:

FRANKLIN D. ROOSEVELT FOR PRESIDENT
LITHUANIAN NATIONAL COMMITTEE

Republican Group

B. F. Simons-Simokaitis, National Secretary,
134 North La Salle Street, Chicago, Ill.
Telefonas: Franklin 4763.

KNYGOS IR GINTARAI
už Pusę Kainos

'AUŠROS' Knygyne eina didelis išpardavimas knygų ir gintarų už pusę kainos. 'Aušros' Knygynas yra didžiausia knygų įstaiga Amerikos Lietuviuose, čia galima gauti visokiausių knygų: žodynų, apysakų, teatrui, dainų, mokykloms valovėlių, istorjjų, geografijų, gamtos mokslo, apie sveikatą ir ligas, įvairių pamokinimų, žemlapių, tautiškų paveikslų, sapnininkų, orakulų, burtų ir monų. Stambus pasirinkimas įvairių kompozitorių kurinių — chorams, solistams, muzikantams. Dainininkai nepraleiskit progos neužsisakę sau muzikalių dainų už pusę kainos.

Taipgi čia randasi visokiausių gintarinių prekių: karolių, auskarų, branzalietų, špilkų, plunksnakočių, cigarnyčių, sagučių ir tt. Visas gintarines prekes parduodam už pusę kainos.

Reikalaukite tuoj knygų ir gintarų katalogo ir sykiu prisiųskite 5c stsampą katalogo persiuntimui.

"AUŠROS" KNYGYNAS
3653 So. Halsted St. Chicago, Ill.

SUSIVIENIJIMAS
LIETUVIŲ AMERIKOJE
Didžiausia Lietuvių Organizacija
307 W. 30 Street New York, N. Y.

S. L. A. 372 Kuopos randasi visose didesnėse Lietuvių Kolonijose.

Turtas: $1,404,038.14

S. L. A. turi keturis apsaugos skyrius: $150; $300; $600, ir $1,000. Ligoje pašalpos savaitėje moka: $6.00; $9.00; ir $12.00.

Jeigu jautiesi geru Lietuviu, jeigu tau apeina tavo šeimos likimas kuomet tu iš šio pasaulio pasišalinsi, jei rupi paties padėtis nelaimei ar ligai ištikus — prisirašyk prie S. L. A. Prie šios organizacijos priklauso visi prakilnus Lietuviai. Buk ir Tamsta tų prakilniųjų tarpe! Prirašyk ir savo mažamečius — berniukus ir mergaites prie Susivienijimo.

Informacijų kreipkitės į S. L. A. Centrą aukščiau paduotu antrašu arba į vietinių kuopų valdybas.

CHICAGOS JAUNUOLIAI LAIMĖJO PARODOS GARBĘ

(Tąsa nuo 1-mo pusl.)

programo išpildyme! Tarp laimėjusio musų jaunimo matėsi kokis tai pasitenkinimas, smagios kalbos.

Programo Dalyviai

Spalių 14 d., apie 7 val. vakare, kuomet publikos jau buvo prisirinkę, per garsiakalbius girdėjosi Lietuviška muzika, kaip tai "Lietuvos Prezidento Maršas", "Naktis Svajonėms Papuošta", "Saulelė Raudona", "Karvelėli" — viso buvo sugrota 14 įvairių rekordų prieš prasidedant programui. Dainininko Babravičiaus balsas skambėjo labai gražiai viršminėtas dainas rekorduose grojant.

Biskį po 8 val. buvo pranešta per garsiakalbius kad programas jau prasideda. Programą atidarė "Margučio" armonikų orkestras, su "Lietuvišku maršu". Šie jauni muzikantai išpildė 4 numerius:: Maršą, "Ar Aš Tau Sese", ir "Naktis Svajonėms Papuošta' ir Valcą.

Toliau, Alice Stephens-Steponavičienė sudainavo dvi dainas. Po jos sekė šokėjai "Jaunoji Birutė" ir "Ruta Gay Girls", kurios labai gražiai šoko, ypatingai jaunos mergaitės ir berniukai sudarė gražų vaizdą. Ypatingai pasirodė talentingos p-lės Strodomskaitės ir keletas kitų jaunuolių, kurių vardų neteko sužinoti. P-lė Irene Juozaičiutė buvo solo šokėja, apsirengus tautiniais rubais.

Tarp Lietuviškų dainų ir šokių buvo Ukrainiečių, Jugoslavų ir kitų tautų programai. Vėliau padainavo "Trys Sesutės", kurios buvo "Liaudies Tribunos" dainininkės radio programuose, visos trys apsirengusios tautiškuose rubuose, tai p-lės Aldona Kirstukas, Elinor Striupas, Julia Milaknis. Jos sudainavo dvi dainas: "Dainuok Man Dainą" (Vanagaičio) ir "Plaukia sau Laivelis" (Šimkaus).

Lietuviams akompanavo žinomas pianistas Inž. Jonas Byanskas. Programą tvarkė Mikas Kaziunas.

Parodoje atsilankė daug įžymių Lietuvių kuriems rupėjo musų tautinis kulturinis darbas.

Lietuvių skyriuje buvo daugybė gražių paveikslų, audinių, gintaro, ir tt. Viena Lietuvaitė, rodos p-lė H. Strumiliutė, buvo išstačius du savo nupieštus paveikslus, vienas jų buvo Keistutis.

Paroda tęsėsi nuo Spalių 8 iki 16 d. Šymet buvo trečias išeilės Lietuvių dalyvavimas šioje parodoje.

Reikia atiduoti daug kredito Konsului A. Kalvaičiui už jo sugebėjimą tinkamai prisirengti parodai.

O Chicagos Lietuvių jaunimui dalyvavusiam išpildyme tokio gražaus programo reikia palinkėti sekmingai darbuotis kulturiniame darbe ateityje!

LITHUANIANS AT THE TRAVEL SHOW

Last Friday, Oct. 14, was Jugoslav, Lithuanian, Ukrainian and Czeko-Slovak Day at the International Travel Show at Navy Pier, Chicago, and the various nationalities were out in national dress. My, what a flashing and clashing of bright colors in some of those costumes! The Lithuanian costume with its simplicity of line and color hormony was truly a "sight for sore eyes" after a glimpse of the Slav costumes.

The feature of the evening was a folk dance contest. To their surprise and delight the Lithuanian group (Jaunoji Birutė and Ruta Gay Girls) won the contest. The chairman of the judges, Lieut.-Commander E. M. Creighton, U.S.N., presented the prize, a gold cup, to Lithuania through Consul Kalvaitis who presented it to Jaunoji Birutė. The cup was offered by the Director of the International Travel Show, John A. Servas. Another judge was Mrs. Paage, wife of Judge J. H. Paage of the Probate Court. Both Judge and Mrs. Paage were converted into friends and boosters of Lithuania and Lithuanians by their good friend Mr. J. J. Bachunas of Tabor Farm. The third judge remains unidentified. The judges agreed that the Lithuanian group presented the most representative, the liveliest and the most varied dances.

The Lithuanians made up a goodly portion of the program. Mikas Kaziunas very smoothly handled the Lithuanian participants and was of great assistance to the somewhat excited director of the evening, Miss Helen Hamilton. The Lithuanian program was quite varied, with music by Margutis' Concertina Trio, solo by our star soprano, Alice Stephens, and songs by a girls' trio composed of the Misses Aldona Kirstukas, Eleanor Striupas and Julia Milaknis. Mrs. Stephens and the trio were accompanied by our outstanding pianist, Mr. J. Byanskas. Miss Irene Juozaitis danced a charming solo based on Lithuanian folk dance motifs to a medley of dance tunes played by Miss Valeria Čepukas. Jaunoji Birutė and the Ruta Gay Girls danced and sang lively ditties to accompaniment by their co-director Miss Vera Stradomskis. All the Lithuanian presentations were exceptionally well received.

The Lithuanian booth at the show proper was adorned with perfect and unpretentious good taste. A large Lithuanian flag formed a fitting central background. At either side of the flag were two paintings my Miss H. Strumilaitė, one a striking portrait of Keistutis, the other a symbolic Lithuanian view. On a central table was a large bunch of freshly picked rue, and on side tables were bunches of flowers. Arranged very tastefully about the booth were many interesting photographs of beautiful scenic panoramas, wonderful churches, institutions and manors and those amazing Lithuanian crosses. There were also displays of Lithuanian handiwork—real hand-woven fabrics with intricate and interesting designs, wood carvings and amber necklaces, earrings, bracelets, and desk impliments. The amber display was impressive in itself and attracted a good deal of attention. The outstanding piece of the display was a chess set which aroused every chessplayer who saw it. The board was made of a wood base inlaid with natuaral and the rare black amber, and the chessmen were carved from natural and clear amber.

Many Chicago Lithuanians worked gladly to allow a good showing for Lithuania. But the guiding spirit of the work was Consul Kalvaitis. With the aid of his consular staff he organized the display and the program and did all in his power to favorably impress Lithuania and Lithuanians on Chicago's citizens. We do not doubt but that his aim has been in a large measure fulfilled at this Travel Show. May this success lend courage and incentive to his good work!

J. J. B.

THINGS THAT NEVER HAPPEN

By GENE BYRNES

Chicagos Lietuvių žinios

VILNIAUS DIENA CHICAGOJ

Rašo Kapt. P. Jurgėla.

Lietuvos Konsulo p. Kalvaičio iniciativa, Rugsėjo 30 d. įvyko tautinių visuomenės veikėjų pasitarimas. Nutarta surengti Spalių 9 d. Vilniaus Dieną MrKinley Parko salėje ir buvo išrinkta Vilniaus Dienai rengti komitetas iš asmenų: Pirmin. P. Jurgėla, Adv. A. A. Olis, A. Vanagaitis, B. F. Simokaitis, A. Lapinskas, M. Vaidyla, Kun. Urbonavičius, pp. Nekrošius, Mickeliunas, Čeliauskas, p-lė Gaižaitė ir komiteto sekretorė studentė Geležinytė.

Nežiurint lietaus, Spalių 9 d. lygiai 7 val. erdvi McKinley Parko salė buvo jau pilnutėlė ir daugelis šimtų žmonių, negalėję ineiti į salę, gryžo namon arba nuėjo į kitas mažesnes sales, kur buvo rengiama Vilniaus pagrobimo paminėjimas. Mitingo vedėju buvo Adv. A. Olis.

Scenos šonai buvo papuošti Lietuvos ir Amerikos vėliavomis. "Jaunoji Birutė" choras (mažamečių) suvaidino keletą scenų iš muzikos dramos "Birutė"; po to su tautiniais Lietuviškais drabužiais įsirengusios pašoko keletą tautiškų šokių ir sudainavo keletą liaudies ir patriotiškų dainų. Daugeliui žiurėtojų ašaros akyse pasirodė kada šie mažamečiai, sustoję po Vyčio vėliava, jausmingai traukė "Lietuviais mes esam gimę". Tai buvo labai gražus reginys, nes berniukai ir mergaitės yra Amerikoje gimę ir Lietuvos nematę. Keletą maršų ir dainų pagriežė "Margučio" armonikų kvartetas. Dainavo studentai: Striupaitė Kirstukaitė, Milakniutė, Stelmokas, Venckus ir Gedvilas. Muzikos programą parengė ir vedė komp. Vanagaitis, o "Jaunosios Birutės" vaidinimui režisavo M. Vaidyla.

Tarp atskirų programų dalykų kalbėtojai pasakė Vilniaus Dienai pritaikintas kalbas. Pirmiausia kalbėjo Lietuvos kariumenės savonaris kapitonas P. Jurgėla-Jurgelevičius (Vilnietis). Jis nurodė Vilniaus svarbą Lietuvai ir apibudino Lietuvos teises į Vilnių. Taip pat plačiai papasakojo kaip ir kodel Lietuva 1920 metais neteko Vilniaus; nurodė Lenkų klastas ir Lietuvių drąsą bei pasiryžimą neišsižadėti Vilniaus ir viso Lenkų atplėšto Lietuvos trečdalio. Be to jis paaiškino kad del Vilniaus praradimo nieku budu negalima kaltinti Lietuvos kariumenės; ji savo darbą garbingai ir drąsiai atliko, nežiurint didelio nuovargio nuolatinių kovų ir menko ginklavimo. Ji buvo Santarvės staiga sustabdyta jau netoli Vilniaus! Patriotingas Lietuvių jaunimas yra pasirengęs baigti Lietuvos kraštų vadavimo darbą, galutinai atsiimt Vilnių.

Ukrainų veikėjas Dr. Simonovič savo gimtaja kalba gražiai pasveikino Lietuvius ir palinkėjo ištvermės ir pasisekimo Vilnių atvaduojant.

Buvęs Sandaros prezidentas Dr. Zimontas savo kalboje nurodė kad Amerikos Lietuviai visada rupinosi savo tautos reikalais ir gerai supranta Vilniaus reikalingumą Lietuvai.

Inž. B. F. Simokaitis trumpoje įspudingoje kalboje priminė kad Amerikiečiams nėra reikalo ir netinka kištis į Lietuvos valstybės vidaus reikalus. Teisę Lietuvos viduje savarankiškai tvarkytis riekia palikti patiems Lietuvos Lietuviams. Bet bendrais Lietuvių tautos reikalais, kaip antai Vilniaus atgavimu, turi rupintis visi Lietuviai. Tik tokiu vieningumu Vilnių atgausime.

Kun. M. Urbonavičius, buvęs Lenkų kariumenės kapelionas, papasakojo labai įdomių faktų apie Vilniečių Lietuvių veikimą ir jų išmintingą taktiką okupantų atžvilgiu. Nurodė faktų kad Lenkų valdžia sistematingai rengėsi Vilnių pagrobti ir išanksto per spaudą stengėsi parengti Lenkų visuomenės opiniją. Kaip okupantams nepageidaujamas, jis buvo įsakytas apleisti Vilnių ir Lenkiją. Be to, kalbėtojas pastebėjo kad kiekvieno katalikų kunigo pareiga yra eiti išvien su savo tauta.

Lietuvos Konsulas p. Kalvaitis gražioje savo kalboje plačiai paaiškino apie dabartinę Vilniaus bylos padėtį tarptautinės politikos ir ekonomikos atžvilgiu. Džiaugėsi kad ir Amerikos Lietuvių kolonijose bei parapijose minima Spalių 9 diena ir reiškiama liudesys del Vilniaus pagrobimo.

Pabaigoje dar kalbėjo "Vyties" red. A. Lapinskas, kuris karštai ragino neišsižadėti Vilniaus. Po to visa publika bendrai sugiedojo Lietuvos Himną ir priėmė rezoliucijų komisijos patiektą rezoliuciją, kuri jau buvo čia paduota pereitame numeryje.

"MARGUTIS" stato scenoje "Muzikos Akademija". Šį sekmadienį, Spalių 23 d., Lietuvių Auditorijoj Chicagiečiai vėl turės progą pamatyti gražią komediją, "Muzikos Akademija". Tai labai juokingas perstatymas su daug pavyzdžių iš praktiško gyvenimo. Prie to bus dainos ir muzika po vadovyste komp. A. Vanagaičio. Nepraleiskit progos, dalyvaukit šiame "Margučio" vakare, pradžia 7:30 val. Apuokas.

Phone Victory 3486
THE BRIDGEPORT KNITTING SHOP

NERIA PLONUS IR STORUS VILNONIUS SVEDERIUS DEL VYRŲ, MOTERŲ, MERGINŲ IR VAIKŲ.

Parduodame vilnones gijas įvairiems neriniams. Mes parduodam žemiausiomis kainomis taip kad jūs sutaupysit nuo 75 iki 100 nuošimčių.

NERIAM VILKONES KOJINES VYRAMS IR MOTERIMS. TAISOM SENUS SVEDERIUS.

F. Selemonavičia
504 W. 33rd St. Chicago, Ill.
Arti Normal Ave.
Atdara Dienomis ir Vakarais.

"MARGUTIS"

Muzikos, Dainų ir Juokų Žurnalas. Išeina du kartu į mėnesį su karikaturomis, gaidomis ir kitokiais raštais. Kiekvieną mėnesį rasite Pustapėdišką Kalendorių su oro spėjimais ir Lietuvių gyvenimo nuotikiais.

"Margutis" pusei metų kainuoja $1.00. Metams — $2.00. Į Lietuvą metams $3.00. Adresas:

"MARGUTIS"
2437 West 69th Street Chicago, Ill.
Redaktorius-Leidėjas: Komp. A. Vanagaitis.

Dienos Klausimais

CUKRUS — DIDELĖ LIETUVOS INDUSTRIJA

Rugs. 24 d. Kaune įvyko metinis susirinkimas akcininkų bendrovės "Lietuvos Cukrus". Iš raporto paaiškėjo šie dalykai: Lietuvos cukraus gaminimo fabrikas pradėjo veikti pernai Spalių 16 d. Dirbo viso 73 dienas. Per tą laiką apdirbo 45,000 tonų runkelių nuo 2,800 ha žemės. Pagaminta apie 65,000 maišų cukraus (po 100 klg.) balto cukraus, apie 300 maišų geltono cukraus II rušies ir apie 300 maišų cukraus III rušies.

Be to pagaminta 1,670 tonų melasos, 21,515 tonų išspaudų ir 4,000 tonų purvo.

Cukrus visas pasduotas.

Fabrike dirbo viduje 300 darbininkų, lauke, prie runkelių plovimo ir kitų darbų 150 darbininkų. Svetimšalių specialistų buvo 12. Šymet dirbs tik 7 svetimšaliai, kiti specialistai bus savi.

Bendrovė turinti skolos už fabriko įrengimą 3,600,000. Šymet nuo akcininkų bus gauta apie 1,000,000 litų daliai skolos apmokėti, apie tiek pat tikima gauti kitą metą ir tt., taip kad tuoj skolos neliks.

Bendrovės turto balansas yra 9,848,248 litų. Apivartos per metus padaryta už 95,509,617 lt. Gryno pelno turėjo 886,189 litų. Taigi matyt kad cukraus industrija yra viena iš didžiųjų Lietuvoje ir labai pelninga. Akcininkai dividendų gavo 180,000 litų.

* * *

Šymet runkeliais buvo užsodinta 5,328 hektarai, iš ko tikima bus geras derlius. Cukraus šymet pagamins daugiau negu dvigubai — 140,000 maišų, kurio užteks tik pusei kiek Lietuvoje cukraus suvartojama.

Bendrovės kapitalas padidinta iki 5,000,000 litų Cukrinių runkelių augintojai yra bendrovės akcininkai iš pusės su Lietuvos valdžia. Valdžia kontroliuoja visą reikalą.

Eina kalbos apie statymą antro cukraus fabriko Šiauliuose, kur galėtų apdirbti runkelius nuo 5,000 ha ploto ir padarytų darbo del tukstančių darbininkų.

Tokioje geroje tvarkoje dirbant Lietuva tuoj turės cukraus ir eksportui. Lietuva pradės virsti cukrinių runkelių laukais....

Palyginkit šitą Lietuvos ukio pramonę, dadėjus bekonų fabrikus ir kitus didelius pagerinimus su tuo kas buvo seniau, kada kožnas ukininkėlis turėjo skursti sau vienas.

Taipgi palyginkit tai ką daro dabartinė vyriausybė šaliai su tuo ką darė krikščionys demokratai, kurie steigė vienuolynus, visokias organizacijas savo politikos varymui, arba socialdemokratai su liaudininkais, kurie organizavo kaimo bernų unijas kad ukininkas neišgautų iš jų daugiau darbo kaip 8 valandas į dieną....

Lietuviams Paminklas Latvijoje

Netoli Lietuvos sienos, Ilukštos apskrityje, Latvijoje, iškilmingai atidengta paminklas Latvijoje žuvusiems Lietuviams kariams. Iškilmėse dalyvavo Lietuvos ir Latvijos karo vadai.

Ar Daug Lietuvių Balsuos?

Nustatyti Lietuvių balsuotojų skaičių Suvienytose Valstijose jokiu budu negalima. Negalint pristatyti partijoms balsuotojų skaičių sunku yra pertikrinti partijas kad Lietuviai turi kokią nors lemiančią galią.

Amerikos partijų vadai turi skaitytis su labai išpustais ateivių politikierių padavimais kožnos grupės jiegų.

Yra tokių atsitikimų kad kurio nors miesto svetimšalių ateivių vadai buna paprašomi paduoti savo miesto gyvenančių jų žmonių skaičių. Kuomet sudeda susiųstas skaitlines pasirodo kad ateivių yra daugiau negu viso tas miestas turi gyventojų.

Panašiai kožna grupė paduoda žymiai padidintas skaitlines balsuotojų.

Amerikonai tą labai patyrę todel niekados neima jiems priduodamų skaitlinių už gryną pinigą. Bet užtai daug nukenčia tokios tautelės kurios buvo po kitų valdžia. Pavyzdžiu imkim pačius Lietuvius. Mes buvom po Rusais. Į Ameriką važiuodami buvom užrašomi Rusais arba Lenkais. Tik labai mažai kas atvažiavo iš Lietuvos. Tomis sumažintomis skaitlinėmis sumažinta ir Lietuvių ateivių kvota.

Toliau, kada Lietuviai norėjo pastoti Amerikos piliečiais jiems reikėjo atsakyti kokios šalies išsižada. Atsakė: Rusijos. Visokie Amerikos valdininkai visokiose įstaigose žinodami kad Lietuvos nebuvo, tankiai užrašydavo Lietuvius Rusais. Net po karo daugeliui prisiėjo ginčytis su pilietybės aplikacijų pildytojais. Paklausius kur aplikantas gimęs, atsakius kad Lietuvoj, rašydavo "Russia" ir imdavo prirodinėt kad tada dar buvo Rusija kada žmogus gimė, ne Lietuva.

Tuo pačiu argumentu nemažai Lietuvių jau piliečių esti užrašomi "Rusais" kada nueina registruotis prieš balsavimus ir reikia atsakyti į klausimą kur esi gimęs.

Toliau, Lietuviai čia gimę ir augę balsuotojai visai kredito negauna kaipo Lietuviai. Jie užrašomi tiktai miestui kuriame gimė ir viskas. Taigi čia augę Lietuviai politikieriai kurie nori dirbti Lietuvių vardu visai Lietuviais nežinomi.

Peržiurėję registracijų sątrauką Amerikonai politikieriai iš tokio klaidingo ir toli netikro, sprendžia kiek kuri tauta turi balsuotojų. Musų klausime, Rusai arba Lenkai gauna daug kredito viršpaminėtu budu. Negaudami kredito už čiagimius savo balsuotojus, mes pasiliekame su visai mažu skaičiumi ir tokiu budu su Lietuviais tankiai niekas nenori skaityti.

Geriausia išeitis tam nugalėti tai organizuoti Lietuvius į piliečių klubus. Tik ir čia bėda: musų Lietuviai ne visi į klubus rašysis.

Vienok Amerikonai partijų vadai greičiau skaitysis su tais kurie parodys klubą su 500 balsuotojų, negu su tais kurie tikrins kad "musų mieste yra 3000 Lietuvių balsuotojų".

SIELOS DARŽELIS

Aš užsitvėriau sieloj darželį
Ir prisisėjau gražių gėlių,
Ten neįleisiu jokį bernelį,
Nors jis kartotų: "Tave myliu...."
Viena aš džiaugsiuos gražioms gėlėmis
Ir jomis puošiu savo jausmus,
Viena svajosiu tamsiom naktimis,
Sielos darželyj ramų man bus.
Niekas nedrums man šventos ramybės,
Niekam neleisiu mindžiot gėlių,
Nevaržys nieks man brangios liuosybės,
Gyvent vienatvėje aš geidžiu.
Man nepatinka vien tušti juokai
Ir šėlstanti įkyrųs žmonės,
Šiurpas nupurto kai seni vaikai
Svaigaluos skęsta be apgalvonės.
Užtai aš noriu gyvent vienumoj
Ir saugoti sielos darželį,
Nenoriu klaidžiot su jais tamsumoj,
Todel apleidžiu aš jų burelį....

Laputė.

NAŠLAITĖLĖ

Aš varguolis bernužėlis
Myliu vieną gėlę,
Kurią man kadais nuskynė
Mano mergužėlė.
Ji nuskynė iš darželio
Man gražiausią gėlę —
Tamsiai mėlsvą mėlynakę
Gražią našlaitėlę.
Ir dabar kaip tik išvystu
Tamsią našlaitėlę
Tuoj prisimena manoji
Miela mergužėlė....
Aš tada ilgai svajoju
Praeitį atminęs
Ir tyliai sau iš darželio
Einu nusiminęs.
Nes manoji mergužėlė
Jau kapuose guli,
O į mane našlaitėlės
Susimąstę žiuri....
Nežiurėkit, našlaitėlės,
Į mane bedalį,
Kada einu susimąstęs
Aš pro jusų šalį....

Jona Morkunas.

"Margučio" Radio Programai

Gavome pranešimą, kuris telpa šiame "Dirvos" numeryje, kad komp. A. Vanagaitis, "Margučio" vardu, pradedant su šiuo sekmadieniu, duos Lietuviškus radio programus kurie bus girdėti už 400-500 mylių nuo Chicagos į visas puses.

Paskirose kolonijose Lietuviai turi radio programus mažose stotyse kurios girdimos tik 50 mylių radiuse, kaip kur girdisi iki 100 mylių.

"Dirva" duoda programus iš stoties kuri girdisi iki 200 mylių aplinkui.

Dabar "Margutis" pralenkia visus.

Už tokį didelį pasikėsinimą kompozitorius Vanagaitis užsitarnauja Amerikos Lietuvių pagarbos.

Poetas Tyslia Amerikon?

Iš Kauno rašo kad Amerikon atvyksta vienas iš žymesnių Lietuvių poetų, Juozas Tysliava. Jisai lankėsi keletoje Europos šalių.

Jo tikslai Amerikoje nežinomi, bet greičiausia susipažinimas su šia didele šalimi, apie kurią didumo Lietuvos rašytojų ir laikraštininkų neturi supratimo ir prirašo tokių keistenybių kokių neparašo apie Afriką ir Aziją.

Ar pas Kitus yra Vieningumas?

Tankiai mes sakom kad mums reiktų imti pavyzdis iš kitų tautų, nes iš paviršio į kitus žiurint išrodo kad pas juos yra vienybė ir sutarimas.

Pereitą savaitę Amerikoje subankrutijo šeši Vokiečių laikraščiai. Vienas Vokietis buvęs laikraštininkas apie tai išsikalbėjo atsilankęs į "Dirvos" redakciją.

Pasakius jam kad Lietuviškų laikraščių dar nei vienas del deprisijos neužsidarė, jis sako: "Tarp jusų žmonių yra didesnė vienybė, jusų žmonės remia ir palaiko spaudą; Vokiečiai labai susiskaldę ir visai nekreipia atidos į laikraščių palaikymą".

Iš šito pasidaro aišku kad tik "ten gerai kur mųs nėra".

Gerai kad tas Vokietis ir nežino koks susiskaldymas viešpatauja tarp Lietuvių.

Viską Myli.

— Kokią muziką labiausia mėgsta įsimylėjęs vaikinas?

— Savo mylimosios knarkimą.

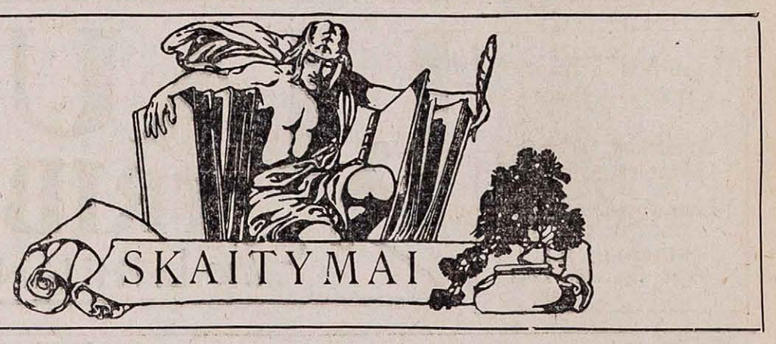

KEISTUTIS
ŽMOGUS IR RITERIS

Rašo B. MRd.

DU kunigaikščiai — Algirdas ir Keistutis — buvo sumaniausi Lietuvos politikos siekiuose ir Lietuvos valdyme iš visų septynių Gedimino sunų. Tačiau tiedu kunigaikščiai iš esmės politikos tikslų ir budo atžvilgiu buvo du nesuderinami priešingumai.

Kunigaikštis Algirdas daugiausia valdė nelietuviškus Rytų Lietuvos kraštus ir jausdamas apie save Rusų papročius bei tradicijas, o ypač kaip vedė pirmą kartą Vitebsko kunigaikštytę Mariją, o jai mirus antrą — Tveriaus kunigaikštytę Julijoną, pamažu pasidavė Rusų įtakai. Be to jis vis labiau pasidarė artimas pravoslavijai ir Rusams, o jo vaikai liko išauklėti visai nelietuviškoje dvasioje. Paskiau, ir Algirdo aštrus budas daug skyrėsi nuo švelnaus ir kilnaus budo Keistučio. Algirdas buvo labiau despotiškas valdovas ir apie jį Rusų to meto kronikos rašo:

"Algirdas pasižymėjo dideliu išmintingumu, jis mokėjo daug svetimų kalbų ir valdyme aukščiau už kitus iškilo. Tačiau jis nemėgo tuščių puotų, pasilinksminimų, ir savo valstybe rupinosi dieną ir naktį. Vyno, midaus ir alaus visai neragavo, nes labai mokėjo save suvaldyti. Paskiau savo gudrumu įgijo daug žemių ir labiau už tėvą Gediminą padidino savo kunigaikštiją. Jis mokėjo slėpti savo mintis ir niekas nežinojo kur jis rengiasi į karą, kam šaukia kariumenę. O kariavo ne taip jiega kaip gudrumu. Jo visi bijojo, tat savo turtais ir valdžia prašoko visus."

Taigi, kiek Algirdas buvo mums perdaug atokus kunigaikštis tiek jo brolis Keistutis su musų kraštu buvo susirišęs ir visą savo amžių musų kraštams: Žemaitijai ir tikrajai Lietuvai tarnavo. Tai buvo vienas iš Lietuviškiausių Lietuvos kunigaikščių. Jis, kaip galingos tvirtovės siena, visą laiką nesugriaunamai stovėjo vakarų sargyboje ir visą laiką kovojo ir atrėmė amžiną, įkyrų Lietuvos priešų kryžiuočius. Ir tose atkakliose kovose išsekė kryžiuočių jiegos, kol pagaliau galutinai Vytautas Didysis juos išvijo iš Lietuvos žemių.

Tai ir nenuostabu Lietuvių, ypač Žemaičių, didelis mylėjimas Keistučio. Jis jų širdyse yra visų branginamas, populiarus ir gerbiamas kaip visado savo dvasia budantis kovotojas už tėvynę, jos laisvę, kaip tvirtas sargybinis Vakarų Lietuvos angoje. Be to jį su Žemaitija jungė dar mylima jo žmona, Žemaičio Vidimanto duktė Birutė, Palangos vaidilutė. Gal ir del to liko Keistutis iki pat mirties ištikimas pagoniškai Lietuvių tikybai ir jį jau paskutinį kunigaikštį mirusį palaidojo dar senomis apeigomis. Jis buvo paskutinis....

Ir yra mums dar artimas Keistutis ir kaip Lietuvis ir kaip tautai atsidavęs valdovas, ir galiausia kaip ritieris (ricierius). Už jį žmoniškesnio ir riteriškesnio tiesiogine to žodžio prasme tuo metu buvo be maža ko negalima rasti istorijoje.

Jis dažnai susitikdamas su kryžiuočių riteriais, dažnai susidurdamas su jų riteriškumu pamilo kai kurias riteriškumo ypatybes ir liko joms ištikimas. Jis pamažu pragarsėjo "pagonio-riteriaus" vardu. Be to puikiai pažino Vakarų Europos riterių sąvokas, jų papročius, jų tradicijas bei privalumus. Todel jis Vokiečių metraščiuose vaizduojamas kaip "tikras riteris-stabmeldys". Ten tarp kitko randama:

"Keistutis buvo drąsus ir tiesus vyras. Kada jis sumanydavo padaryti žygį į Prusų žemę jis visuomet išanksto apie savo sumanymą pranešdavo ordeno maršalkai ir paskiau savo žodį visada ištesėdavo. Arba jei jis padarydavo su kryžiuočių ordenu paliaubas tai tvirtai jų laikydavosi. Jei kartais jis kurį nors vyrų iš musų brolijos laikydavo drąsiu ir tauriu žmogum, jam rodydavo daug meilės ir pagarbos."

Tai Vokiečių istorikų balsai ir atsiliepimai apie musų Lietuvį kunigaikštį Keistutį. Tai jų pagyrimas ir pripažinimas Kęstučiui garbės ir jų pačių imamas pavyzdžiu riteris. Bet mes taip pat negalime pamiršti Lenkų istoriką Dlugosz, kuris ypatingai nerodė meilės Gedimino ainiams, bet apie Keistutį jis rašė:

"Keistutis nors ir stabmeldis bet buvo kilnus vyras. Iš visų Gedimino sunų jis daugiausia pasižymėjo giliu protavimu ir sumanumu. O kas viršijančiai jam garbės sudaro, jis buvo apsišvietęs, geraširdis ir teisingas žodžiuose."

O dabar patieksime keletą pavyzdžių, iš kurių bus aišku Keistučio taurumas, jo riteriškumas ir žmoniškumas. Nors jis gyveno anais žiauriais viduramžių laikais, bet ar šiaip ar taip, kaip toks valdovas, Keistutis yra labai reta išimtis.

Kas svarbiausia, Keistutis nebuvo apakęs valdymo manija suprato savo piliečių reikalus ir buvo geraširdis. Jis šlykštėjosi žiaurumų, žudynių ir tuo savo sielos kilnumu viršijo krikščionis riterius, o pirmiausia kryžeivius.

Paimkim pavyzdžiu plačiai istorijoje aprašomą įvykį su kryžiuočiu Jonu Surbach, Ekserburgo pilies komendantu, kurį Lietuviai buvo paėmę belaisvėn, ir kaip pasižymėjusį žiaurumu Lietuvių ėdiką nutarė sudeginti ant laužo, tai reiškia paaukauti dievams. Bet Keistutis panaudojo savo autoritetą kad toks žiaurus žygis neįvyktų, ir jam pasisekė Vokietį išgelbėti. Turint galvoje Lietuvių ėdiko Surbacho žygius, toks Keistučio pasielgimas taurumo atžvilgiu prašoka žodžius.

(Bus daugiau)

YRA ŠALIŲ MAŽESNIŲ UŽ LIETUVĄ

Nors Lietuva savo žemės plotu yra maža valstybė, turi apie 56,000 ketvirtainių kilometrų, tačiau yra dar mažesnių valstybių, tiek žemės plotu, tiek gyventojų skaičiaus atžvilgiu.

Žemės didumo atžvilgiu už Lietuvą mažesnės yra: Šveicarija (41,000 ketv. kilometrų); Danija (40,000 ketv. kilometrų); Estija (40,000 ketv. kil.); Holandija (34,000 ketv. kil.); Belgija (30,000 ketv. kil.).

Gyventojų skaičiaus atžvilgiu mažesnės už Lietuvą yra Latvija, Estija ir kelios kitos valstybėlės.

SAPNINYKAS

Didelė knyga, su šimtais paveikslų, išguldanti visokiausius sapnus. Tinka turėti visuose namuose. **Kaina 75c.**

Reikalaukit "Dirvoje"

LIETUVOS ŽEMLAPIAI

30c

Šie Lietuvos žemlapiai yra labai aiškus, nurodanti visus miestus, miestelius ir bažnytkaimius; kelius, upes ir ežerus; taip kad turėdami šį žemlapį galėsit puikiai apsipažinti su Lietuvos padėtimi: kurioje dalyje kas randasi, kur susieina rubežiai kitų šalių, ir viską kitą reikalingo jame rasite.

Su persiuntimu į kitus miestus — 30c.
Kaina: vietiniams po 25c.

Reikalaukit "Dirvoje"

LIETUVOS SENOVĖS TYRIMO DARBAI ŠIĄ VASARĄ

Rašo M. RINTA,
"Dirvos" specialus korespondentas Kaune.

APUOLĖS IR KAUNO PILIŲ GRIUVĖSIŲ KASINĖJIMAS

Šiandieną Lietuvių tauta yra laikomą seniausia Europoje. Mokslininkai spėlioja kad ji atėjo į Nemuno apielinkes dar priešistoriniais laikais iš Azijos, sukurė čia aukštą savo kulturą ir buvo plačiai žinoma narsumu, tvarkingumu, teisingumu. Tačiau laikui slenkant, gyvenimui keičiantis anos jos didybės liekanos dingo ir niekas šiandieną ištikrųjų negali jau pasakyti kokia ji žiloje senovėje buvo.

Lietuvių tautos istorija smulkiau žinoma pradedant tiktai vienuoliktu, o gal tik dvyliktu šimtmečiu po Kristaus gimimo. Senesnius laikus slepia nežinojimas. Tačiau niekas neabejoja kad Lietuvos istorija ir gyvenimas ne vienuoliktame amžiuje prasidėjo. Šiandieną pradedama jau stengtis kad pažinus kaip nors tuos nežinomus dar laikus, kurie skęsta tamsoje, daroma jau žygių. Ir sekasi.

Lietuva yra nusėta savotiškais, žmonių supiltais kalneliais, piliakalniais vadinamais. Kaip pasirodė šiuose kalneliuose esama labai daug medėgos, iš kurios galima spręsti kaip gyveno Lietuviai Kristaus gimimo ir dar senesniais laikais. Senovėje musų protėviai, laidodami mirusius, turėjo papratimą dėti į kapą kartu su mirusiu ir daug šiaip daiktų iš kasdieninio gyvenimo. Šiandieną visi tokie daiktai bekasinėjant tokius piliakalnius surandami, o jau paskui, iš jų formos ir kitų ypatybių, specialistai sprendžia kuriuo laiku maždaug šitie daiktai padirbti ir kaip gudrųs buvo patys žmonės kurie juos dirbo.

Apuolės piliakalnio atradimas

Plačiau kasinėti piliakalnius buvo pradėta šiais metais. Darbas davė nelauktų ir nepaprastų vaisių. Apie juos čia pateiksiu daugiau žinių.

APUOLĖS piliakalnyje kasinėjimams vadovavo vienas žymiausių Lietuvos archeologų Generolas Nagevičius. Apuolės piliakalnis randasi Lietuvos pietvakariuose, netoli nuo Latvijos sienos, aštuonių kilometrų nuo Skuodo atstume, Luobos ir Brukio upelių santakoje.

Apuolės vardas yra minimas jau raštuose rašytuose apie 850 metus. Tai taip vadinama Rimberto kronika, kurioje aprašoma Švedų karaliaus Olavo karo žygiai. Tarp kitko pasakojama tenai kad Olavas apie tą laiką buvo perplaukęs Baltijos jurą, buvo nukariavęs Baltijos pakraštį ir sustojęs ties Apulios-Apuolės pilimi, kurios negalėjo niekaip paimti. Paskui jam tvirtovę paimti pasisekę, tačiau Žemaičiai netrukus vėl jį iš ten išmušę ir išviję iš krašto. Pirmieji šią žinią senuose raštuose užtiko Švedų mokslininkai ir norėdami sužinoti su kuo jų protėviai kariavo ir kaip kariavo, atvažiavo į Lietuvą ir pradėjo vietą tyrinėti. Betyrinėdami rado tokių dalykų kurie sudomino ne tik juos pačius, bet ir Lietuvius, net Latvius ir Vokiečius.

Ir ištikrųjų, pradėjus piliakalnį kasinėti, pasirodė kad ant jo viršunės buvo pastatyta tvirtovė. Pirmą kartą tvirtovė buvo pastatyta pirmame amžiuje ir maždaug ketvirtame amžiuje išgriauta. Lietuviai kurie ją statė supylė ant kalno pakraščio pylimą, o ant pylimo prikalė eilę stačių sienojų. Pylimą perkasus skersai, buvo pastebėta jo viduje degėsių sluogsnius, ant šių degėsių žemės eilė, paskui vėl degėsių, vėl žemės ir vėl degėsių. Iš šių šluogsnių mokslininkai daro šitokių išvadų: pirmą kartą pastatyta siena buvo sudeginta. Paskui žmonės supylė ant senojo pylimo dar daugiau žemių ir vėl pastatė sieną, kuri po kiek laiko vėl buvo sudeginta (ką rodo antras degėsių sluogsnis). Pagaliau, buvo supilta ant seno pylimo, virš degėsių, dar eilė žemių ir pastatyta vėl siena, jau trečia, kurią tačiau ištiko tas pats likimas kaip ir pirmasias.

Bekasinėjant pylimą, kaip jau minėjau, nustatyta kad pirma siena buvo statyta maždaug pirmame šimtmetyje, o antra — ketvirtame; trečioji — aštuntame šimtmetyje. Be tų degėsių, žemėse buvo dar rasta akmenimis išgrystas kelias iš pilies į pietų pusę, vedąs nuo kalno žemyn, ir viduryje labai senas šulinys, kurio medinio rentinio sudulėjusios liekanos pasiekė dar musų dienas. Kiti archeologiniai radiniai, bronziniai papuošalai, ginklai rodo kad jie dirbti labai senai, maždaug pirmame-septintame amžiuje ir dirbti nusimanančių žmonių. Pagaliau buvo rasta net suanglėjusių ir suakmenėjusių rugių, miežių ir kviečių grudų, iš kurių galima spręsti kad anų laikų musų protėviai, vadinasi daugiau kaip prieš tukstantį metų, jau mokėjo dirbti žemę ir sėti javus. Dabar jau aišku kad pirmame šimtmetyje Lietuviai jau mokėjo statyti tvirtoves ir buvo geri kariai, kad jie kariavo su Švedais, tada vadinamais vikingais, ir kad tiems musiškius ne visuomet pavykdavo įveikti.

Kauno pilies griuvėsiai

Kitas nemažiau reikšmingas Lietuvos praeities tyrinėjimo srityje darbas tai kasinėjimas KAUNO pilies griuvėsiuose. Kauno pilies griuvėsiai stukso prie pačios Nemuno ir Neries santakos. Raštai rodo kad ji buvo pastatyta dvyliktame šimtmetyje ir iš jos šiandieną teliko tiktai akmenų kruva ir vienas apiręs bokštas.

Kauno pilimi ypač susidomėjo Prof. Volteris. Jis ją kasinėti pradėjęs buvo jau pereitais metais. Pernai pavyko nustatyti kad be kyšančio iš žemės rytinio bokšto su sienos dalimi, dar yra likus visos pietinės sienos apačia, vakarinio kertinio bokšto pamatai ir vakarinės sienos gabalas. Atkastas sienas betyrinėjant nustatyta kad pietinė siena buvo statyta ne vienu laiku.

Šymet kasinėjant pilį norėta nustatyti kelių kartų statyba yra išlikus kitose griuvėsių dalyse, ištirti visiškai kiemą, kad galima butų susekti ką nors apie statybą, buvusią pilies viduje, ir ištirti naudotas statybai medegas, jų konstrukciją ir sąlygas kuriose buvo statiniai statyti ir išgriauti. Tuo tikslu buvo atkasta vakarinės ir pietinės sienos iš vidaus ir iš išorės; išvalyta vakarinio kertinio bokšto vidus ir padaryta sienos pjuvis.

(Bus daugiau)

***

ASTROLOGIJA

Šio periodo ženklas yra:

SKORPIONAS
Nuo Spalių 21 iki Lapkričio 22

Ypatos gimę šiame periode skaitosi Skorpiono ypatos. Škorpionas yra aštuntas zodiako ženklas, perstatomas vėžio pavidale.

Vyrai gimę po šio ženklo įtekme yra aukštai save vedanti, mylinti pasididžiavimą, puikybę, moka kitus pagirti su tikslu apgauti juos, ir kada yra geri, buna labai geri, bet kai blogi — tai jau saugokis jų. Mažiau išsivystę Skorpiono ypatos yra pavydžios, žiaurios, greitai užpyksta ir linkę kerštauti. Turi priešų, bet priešai nepavojingi.

Moterys yra gudrios, viliokės, apkalbančios, pašiepiančios kitus, greitos ant persiskyrimo, neišlaikančios prižadų, iš piktumo net svaigstančios, ko turi saugotis jeigu nori ilgai gyventi.

★★★

DU BROLIAI

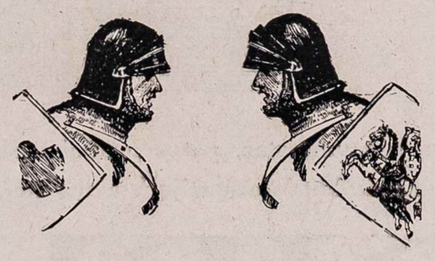

Graži istoriška apysaka apie du brolių, kurie kudikystėje perskirti užaugo vienas kito nepažinodami, paskui kariaudami pasižino, bet vienas jau buvo krikščionis ir savo žmones žudė. Knygelė yra 40 psl., parašė K. S. Karpavičius. Apysaka žingeidi ir jausminga. Su prisiuntimu 18c. (Siųskit 2c pašto ženkleliais, bet kitų šalių pašto ženkleliai nepriimami.)

Reikalaukit "Dirvoje"
6820 Superior Ave. Cleveland, Ohio

PER TVORA PASIDAIRIUS

Mįslė Lietuvos kaimiečiams. Kurie įspės šią mįslę gaus pavelijimą pažiurėt kas randasi kitoj pusėj šios tvoros. Na tai spėkit:

Kuris tvarte arba kluone rukydamas užmiega, matys daug dumų.

Įspėkit ką tas reiškia.

Nesvetimoteriauk

Vienas biznierius jau baigė bankrutyti ir buvo dideliame nusiminime. Štai su sykiu jo pačiutė jam pareiškia kad ji galinti jį išgelbėti su 100,000 litų, kuriuos ji nuo jo slaptai sutaupiusi.

— Vai tu širdele, kurgi tu gavai tuos visus pinigus,— jis labai maloniai nustebęs sušuko.

— Taigi mat, — ji pasakė, — ogi kiekvieną sykį tau mane pabučiavus, aš vis nesdavau litą į taupos bankutę.

— Oi, oi, oi! — jis tvėrėsi už galvos. — Jeigu aš visus bučiavimus bučiau atlikęs tik namie, dabar bučiau milijonierius!

Ir ligoje nepaliaujama meilė

— Na, jau tu Jonai nepadarytum taip man, kaip Zumbakis. Jis nepaprastai myli savo pačią.

— Pavyzdžiui?

— Nagi jam gydytojas įsakė gerti koniaką su pienu, tai jis visą pieną atiduoda savo pačiai, o pats vargšas geria tik vieną koniaką!

Daugiau mato.

— Jis daugiau mato kaip tu.

— Kaip jis gali daugiau matyti, kad tik vieną akį teturi?

— Jis su ta viena akia mato tavo dvi akis, o tu su dviem akim matai tik vieną jo akį.

Tarpduryje

Nedrąsus Jonelis palydėjęs Onutę namo ir tarpduryje spausdamas jos ranką sako:

— Žinai, Onele, pereitą naktį aš sapnavau jog mudu susitikom sode po medžiu. Aš prašiau tavo rankos, o tu man pasižadėjai.

— Tai pasirodo kad tamsta, Joneli, savo sapnuose esi drąsesnis negu tikrenybėje,— juokaudama atsakė Onutė.

Sovietų banke

Maskvoje (mužikas): Čia jųs savo banke garsinatės darą visokias operacijas, tai ar negalėtumėt ponuliai, man kylos išpjaut?

Tėtė tiesą sakė

Motina: Jonuk, liaukis! Aš ir nenorėdama turėsiu tėtei pasakyti, koks tu neraliuotas išdykėlis šiandien esi.

Sunus: Na žinoma.... Tiesą tėtė sakė, kad moterys tikrai nieko nutylėti negalinčios....

Maliavotas daiktas.

— Sako moterys ilgiau gyvena, negu vyrai; kodėl taip?

— Žinoma, maliavotas daiktas visuomet ilgiau laiko, negu nemaliavotas.

Dar klausia

Teisėjas klausia vagies:

— Kuo užsiimi?

—Ogi tamstos malonybei darbo teikiu. Jei nieks nevogtų tai jųs, teisėjai, visi iš bado nukeiptumėt! Dar klausia....

Vandens esmė.

Mokytojas: Na, pasakyk, kas tai yra vanduo?

Berniukas: Vanduo tai yra toks daiktas kad rankas įkišus pasidaro nešvarus.

Protingai pasakyta.

Gražiai apsižiurėdžiusiam jaunikaičiui, kuris nemandagiai kalbėjo, sakė kiti: "Jaunikaiti, kalbėk nors taip, kaip prie tokių gražių dabužių pritinka, arba devėk, drabužius kurie tamstos žodžiams atatinka".

1932 KALENDORIUS 1932

Spalių-October

Sekmad.	23	Ignotas ir Severinas. **Baudzilas, Ramutė**
Pirmad.	24	Rapolas ark. **Daugalis, Kruminė, Undinė**
Antrad.	25	Darija. **Karigaila, Žirdemantas**
Trečiad.	26	Evaristas. **Pagezanė, Nergis**
Ketv'tad.	27	Frolencijus. **Ramojus, Ilutė**
Penktad.	28	Simonas. **Miklausė, Vykis, Gaudvydas**
Šeštad.	29	Euzebijus. **Gelgudas, Žemaitė, Laimonas**

PASTABA: Vardai šviesiomis raidėmis yra katalikiški; gi juodukėmis — Lietuviški-tautiški, vyriški ir moteriši.

Nauji ir seni dienų vardai: Sekmadienis—Nedėlia; Pirmadienis—Panedėlis; Antradienis—Utarninkas; Trečiadienis—Sereda; Ketvirtadienis—Ketvergas; Penktadienis—Pėtnyčia; Šeštadienis—Subata.

KAS TURIT ATLIEKAMŲ KNYGŲ?

"Dirvos" redakcija gauna iš moksleivių Lietuvoje prašymus prisiųsti dovanų K. S. Karpavičiaus šių veikalų:

"Juodas Karžygis",
"Baltijos Aras",
"Vargšų Karalienė",
"Kryžeivis".

Kas turite atliekamą kurią iš šių knygų prašome padovanoti, nes tos knygos spaustuvėje visai išsibaigę.

Kas norėtų gauti mainais už tas knygas "Juros Mergą", "Vytautą Didįjį" arba "Klajuną" ar kurią kitą knygą. Siunčiant pažymėkit kokią norit ir tuoj bus jums pasiųsta.

(Tik "Klajunas" dar negatava, tos reiks palaukti.)

"DIRVOS" RED.
6820 Superior Ave.
Cleveland, Ohio.

Kalbinkit savo draugus skaityti "Dirvą" — joje telpa daugiausia gražių skaitymų.

Sunaikinamas Peršalimas su Nebrangiu Vaistu

"Mano trijų metų sunus susirgo dideliu peršalimu. Aš ištepiau Pain-Expelleriu su alyvų aliejum jo krutinę ir pečius. Sekantį rytą peršalimas buvo jau visiškai pranykęs. Aš rekomenduoju Inkaro Pain-Expellerį gydymui nuo peršaldymo, skaudamų muskulų, sustirusių sąnarių ir geliamų kojų pėdų."

S. D.
Travis, Staten Island.

PAIN-EXPELLER

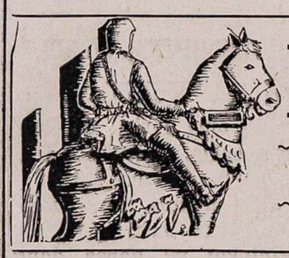

Klajunas

ISTORIŠKA APYSAKA

Parašė K. S. Karpius

$1 **JAU PRASIDEDA PRENUMERAVIMAS ISTORIŠKOS APYSAKOS, KO VISI LAUKĖT! KNYGA 250 PUSLAPIŲ** **$1**

Šis metas yra 550 sukatuvių metas nuo mirties Didžio Lietuvos Kunigaikščio KEISTUČIO. Apysaka "KLAJUNAS" yra kaip tik iš laikų Keistučio, nes atsimenate kaip pradžioje apysakos Merkys lankosi Trakuose ir sutaria su Keistučiu Vilnių užimti, kaip užsitraukia Keistučio užsirustinimo už nepaklusnumą, ir apysaka baigiasi su musų karžygio klajuno Merkio prietikiais su Keistučiu. Taigi "KLAJUNAS" bus jums tinkama atmintis šių 1932 metų, kuriuose visa Lietuvių tauta mini Keistučio 550 metų mirties sukaktuves. Jis buvo Jogailos nužudytas 1382 m.

TAPKIT KNYGOS PRENUMERATORIAIS

JAU prasidėjo prenumeravimas apysakos "KLAJUNAS" — Daugelio skaitytojų klausinėjimas ir pageidavimas įsigyti "KLAJUNĄ" knygoje išsipildo. Ši pamokinanti istoriška apysaka jau baigiama spausdinti knygon — bus gatava anksti šį rudenį. Dabar laikas knygų mėlėtojams užsiprenumeruoti "KLAJUNĄ" — turėsit savo knygynėlyje visas K. S. Karpiaus-Karpavičiaus knygas-apysakas. Kurie prenumeravot jo apysakas pirmiau, nepraleiskit ir šios.

"KLAJUNAS" bus didelė, 250 puslapių knyga, audimo viršuose, ir kadangi dabar viskas pigiau, ši graži knyga duosis su audimo viršeliais tiktai už Vieną Dolarį ($1.00). Kaip ir seniau, knygoje bus įtalpinta prenumeratorių vardai, ir visų prenumeruojančių vardai bus paskelbiama "Dirvoje" laike užsiprenumeravimo. Siųskit $1.00 laiške, arba Lietuvos Bonų kuponus, pažymint kad tai už "KLAJUNĄ", taipgi pridėkit savo pilną antrašą laiške ir ant voko. Gali prenumeruoti visi, ne tik "Dirvos" skaitytojai. Siųskit "Dirvos" Administracijai.

"DIRVA"
6820 Superior Avenue **Cleveland, Ohio**

PANEMUNIS

Lietuvos Miestų ir Miestelių Aprašymai

Mažas miestelis Nemunėlio upės pakraštyje.

Panemunis randasi Rokiškio apskrityje. Jis yra gana mažas miestelis, o gal neklystum jį ir bažnytkaimiu pavadinęs.

Apie Panemunį yra labai gražios ąpielinkės. Pro patį miestelį teka upė Nemunėlis. Jis vasarą daug malonumo suteikia ne tik apylinkumos gyventojams bet ir iš toliau čia atvažiuoja žmonės pasimaudyti ir paikepyti saulės spinduliuose.

Šalia upės stovi mažas dvarelis, kuris, žmonės sako, nuo senovės esąs. Šalia jo yra versmelė. Seniau ši versmelėje nebuvę ribinio ir vanduo buvęs labai nešvarus, o kunigai prieš Šv. Traicę versmelę pašventindavę. Žmonės norėdami išsigydyti iš kokių ligų prausdavęsi ir gerdavę tą vandenį. Ir yra sakoma kad dažnai pagydavę. Šiais laikais jau versmelė nėra šventinama ir nėra laikoma šventa vieta. Dabar joje jau įdėta ritinis, vanduo yra švarus ir skanus, taip kad Panemuniečiai turi gero vandens.

Miestelis yra apsodintas įvairiais medžiais, kas žymiai gražina jo padėtį.

Nors jis yra mažas, bet turi savo paštą, valsčių ir gana gražią pradžios mokyklą. Jame yra ir policija, kuri priklauso Pandėlio nuovadijai.

Panemunyje gražių namų nėra. Daugiausia žmonės gyvena vargingose sulinkusiose lušnelėse. Tik koki penki metai atgal pradėjo statyti gražią bažnyčią, nes iki šiol neturėjo tinkamos. Pačiame miestelyj yra vartotojų bendrovė ir keletas mažų krautuvėlių.

Seniau buvęs Panemunio dvaras dabar yra išdalintas, trobesiai apgriuvę ir mažo įspudžio daro kad čia yra buvęs dvaras. **B-ė.**

KĄ MAČIAU IR PATYRIAU LIETUVOJE

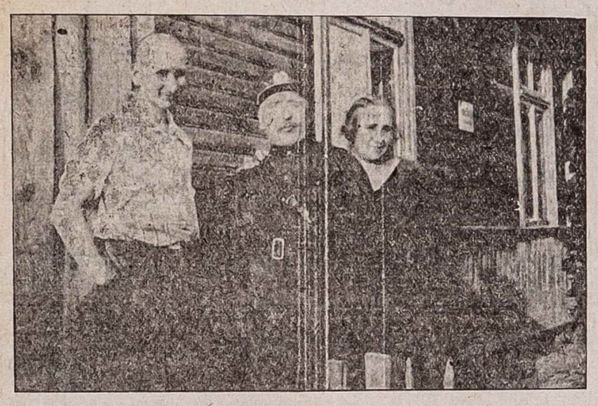

Generolas Grigaliunas-Glovackis, jo sunus ir žmona.

Noriu patiekti "Dirvos" skaitytojams keletą pastabų iš Lietuvos karžygių, su kuriais kalbėjaus ir linksmas valandas praleidau viešėdamas šią vasarą Lietuvoje.

Žingeidu man buvo klausytis Generolo Vinco Grigaliuno Glovackio apsakymų apie jo prietikius Lietuvos kurimosi dienose.

Gen. Glovackis laike didžiojo karo tarnavo Rusijos kariumenėje kapitonu. Jau buvo vedęs. Sužinojęs kad Lietuva tveriasi nepriklausoma, skubino Lietuvai į talką. Išpradžių, kaipo visiems nežinomas neturėjo pasitikėjimo, vienok p. Banaitis paskyrė jį pulkininku, ką Glovackis priėmė su mielu noru. Nereikėjo jam daug patarimų, skubiai nužygiavo pas Vokiečius ir tenai išprašė 50,000 markių pinigais ir kariumenės apsigint nuo Lenkų.

Neilgai trukus gauna žinią kad jau ir bolševikai puola Lietuvą, lyg su Lenkais susitarę. Dižiuruotojas pabudino jį iš miego ir sako kad jau reikią dėtis su Lenkais, kitaip Lietuva žusta. Bet ir tas jo nenugąsdino, suprato klaidingas žinias. Karingo upo apimtas, mušęs kumščia į stalą pasakė: Sumušim Lenkus, bolševikus ir Vokiečius ir padarysim Lietuvą nepriklausoma.

Tada visiems pasirodė jo ištikimybė Lietuvai ir nuo to laiko paliovė jam nepasitikėję. Pats Banaitis jau jam prižadėjo ištikimybę, kuris turėjo visą valstybės turtą, $120.000, kuriuos laikė savo kišeniuje.

Gen. Glovackis kovodamas matė bado ir buvo pa-

lėjime. Buvo praminta kad jis gyvus Vokiečius valgęs.

Kada Bermontininkai nusistatė neiti iš Lietuvos, jie ties Radviliškiu pasidarė apkasus saugioj vietoj ir sumušė tris Lietuvių jaunos kariumenės burius.

Gen. Glovackis nestatė savo kariumenės prieš Vokiečius, tik kelis kulkosvaidžius ir savo sumanumu išmušė tris Vokiečių burius kurių nei vieno gyvo į Šiaulius neatvarė, tiktai arklius ir šautuvus. Vokiečių nelikus rado Vokiečių katilą ir susirado kopustų, daugiau nieko; duonos mažai kas turėjo; jokio gyvulio nebuvo. Vokiečiai jau buvo apie Šidlavą. Gen. Glovackis maišo kopustus ir nežino kaip reikės valgyt. Bėdavoja, sako kad pagavus riebų Vokietį tai butų skanus kopustai.... Vaikai tą nugirdo, pranešė tėvams, ir nuo to išsigarsino kad Gen. Glovackis Vokiečius virė....

Gen. Grigaliunas Glovackis gimė Jezno valsčiuje, Alytaus apsk. Jo žmona yra Totorių kilmės iš Gedimino laikų. Kalba gražiai Lietuviškai. Jie turi sunų vardu Gediminas; jis yra labai mandagus vaikinas ir geras Lietuvis patriotas.

Adomas Amšiejus,
McKees Rocks, Pa.

Ofiso Telefonai Namu
MAin 1773 KEnmore 4740W

P. J. KERŠIS
1414 Standard Bank Bldg.

Baigęs teisių mokslą Cumberland Universitete ir darbuojas su Teisių ofisu advokatų
Collister, Stevens ir Kurzenberger
Su visais teisių reikalais Lietuviai, Slavai, Lenkai ir Rusai kreipkitės prie musų.

KANADOS NAUJIENOS

TORONTO, ONT.

Neužjaučia veikėjų. Norint ką gera tautai ar tikybai veikti reikalinga žmonių kurie daugiau prasilavinę, patyrę ir pasišventę. Tokį mes turim asmenyje J. K., kuris dirbo ištisus keturis metus draugijose be jokio atlyginimo, nesigailėdamas savo laiko, kartais ir savo lėšų. Tuomet jo darbavimusi visi gerėjosi. Bet kuomet sunkios gyvenimo apsinkybės privertė J. K. net apleisti Toronto, nei vienas jo nemato ir nepasistengė parodyt užjautimo ir paramos, kad palaikius gabų veikėją savo tarpe.

Kurie mes esam vienų minčių ir norim kelti savo tautą, privalėtume vieni kitus broliškai užjausti.

Vedasi. Nors blogi metai bet jaunimas nesnaudžia: štai Spalių 1 d. susituokė į bendrą gyvenimo židinį Jonas Dičpinigis su Emilija Lastauskaite. Linkime gero gyvenimo. **Nevedęs.**

WINNIPEG, MAN.

Darbai. Kaip kitur taip ir pas mus darbai nei kiek nepagerėjo. Sezoniniai laukų darbai jau baigiasi.

Šiais metais nors vietomis javai buvo geri, bet ukininkai už darbą daug nemokėjo: statinėtojai gavo nuo $1.25 iki $1.50, o kulėjai nuo $2 iki $3.

Valdžia šelpimo nesulaikė, tik darbymetės laike kuriuos tik galėjo išsiuntė prie įvairių darbų.

Ant vieškelių mokėjo darbininkams nors po $5 į mėnesį, o prie grebių dirbo tik už maistą.

Cemento dirbtuvė kitados dirbdavo ištisas vasaras, o šią vasarą tedirbo 3 mėnesius. Keletas Lietuvių irgi neteko darbo.

Skerdyklos taip pat silpnai eina; dirba kokias trisketurias dienas į savaitę.

Gelžkeliai labai pairę, tačiau gelžkelių kompanijos nesiima atremontuoti.

Gelžkelių šakose sumažino traukinių vaikščiojimą: kur eidavo traukiniai kasdien, dabar eina du kartu į savaitę.

Iš oficialių šaltinių teko sužinoti kad žiemos laike ant vieškelių darbininkams mokės po 25c į valandą.

Vienas vietos laikraštis rašo jog C. N. R. pašaukė į darbą 1800 darbininkų.

Bedarbių važinėjimas apkibus prekiniais vagonais dar labiau apsireiškė, bet policija tokių "zuikių" nelabai ir gaudo. Tik kožną dieną laikraščiuose pastebima žinios apie juos ištinkančias nelaimes.

Šešupės Bangos.

B. A. BRAZIS
5905 White Ave.
Popieriuotojas ir Maliavotojas
Taipgi atnaujinu senas grindis. Nuimu nuo sienų senas popieras su vėliausios mados įrankiais greitai ir gerai. Neišduokit darbo kitiems be mano šiometinio apkainavimo. Darbą darom ant išmokėjimo — duokit išpopieriuot dabar, o mokėsit vėliau.
Tel. HEnderson 2136

666
SKYSTIS — TABELĖS — MOSTIS
Sulaiko šaltį iš pirmos dienos. Galvos skaudėjimą ir Neuralgiją ir 30 minutų. Maralia į 3 dienas.
666 MOSTIS nuo GALVOS
Veikliausis Vaistas ką Žinoma

"DIRVOS" VAJAUS EIGA

"DIRVA"
6820 SUPERIOR AVE. CLEVELAND, OHIO

Ignas Grigutis iš Kingston, Pa., neišgalvodamas kam užrašyt "Dirvą", o norėdamas prisidėti prie vajaus, atnaujino sau "Dirvą" dviem metam ir užsirašė knygą "Klajunas", prisiųsdamas viso $5.

A. J. Bernotas iš Grand Rapids, Mich., įstojo į "Dirvos" skaitytojų eiles ir pasižada daugiau pasidarbuoti savo kolonijoje. Sveikina "Dirvos" redaktorių K. S. Karpavičių su jo 15 metų darbuote apšvietos ir tautos labui.

E. Narušis iš Toronto, Ont., Kanados, rašo: Nors nesenai esu "Dirvos" skaitytoju, bet kuo toliau skaitau tuo daugiau ją pamyliu ir gerbiu. "Dirva" tuo man patinka kad nevarinėja bereikalingų politikų ir tuščių kritikų, o talpina naudingus pamokinančius raštus. Tat budamas "Dirviečiu" siunčiu metinę prenumeratą $3 ir prašau kad "Dirva" lankytų mano gimtąjį kraštą Lietuvą kas savaitė. Taipgi paraginu savo brolius Kanadiečius kurių gyslose dar teka tikras Lietuvio kraujas, o krutinėje dega Tėvynės ir savųjų meilė, prenumeruokit "Dirvą" į Lietuvą, pralinksminsit ne tik savuosius bet ir visą kaimą ir atliksit kulturinį darbą.

Stasys Tumosa, vienas iš tolimos mums kolonijos Bayonne, N. J., veikėjų prisidėjo prie vajaus.

J. K. D. iš Dayton, O., rašo: Gavęs progą susipažinti su "Dirva", ji man labai patiko, todel prisiunčiu $2 ir prašau kad ji mane kas savaitė lankytų. Taipgi patariu kitiems Lietuviams užsisakyti "Dirvą", turėsit gerų skaitymų.

Tikriausias Pavyzdis Gamtos Jos Žalume

Konstantinopolis yra garsus istorijoje miestas. Per daug metų jis buvo didžiausias ir turtingiausias miestas pasaulyje. Daugiau kaip vienuolika šimtmečių jis buvo Romos imperijos sostine rytuose. 1453 metais, po atkaklaus užpuolimo, jis buvo paimtas Ottomanų sultono, Mohammedo II, ir tavo sostine Ottomanų imperijos.

Konstantinopolio užkariavimas buvo priežastmi didelio sujudimo visoj Europoj. Barbarų gaujai, susidedančiai iš 250,000 žmonių, vadovaujant Mohammedui II paėmus miestą, įvyko plėšimai ir žudynės. Yra apskaičiuojama kad virš 5000 krikščionių, miesto apgynėjų, buvo negailestingai išžudyta. Visos brangenybės garsios Šv. Sofijos bažnyčios, kurią pastatė Justinas Didysis prieš devynis šimtus metų pirmiau, buvo išplėšta.

Baisųs baizdai kurie sekė Konstantinopolio paėmimą, dar ir dabar duoda tinkamus pavyzdžius Gamtos savo žalumoj, ir kaip Lucky Strike išdirbėjai nurodo, Gamta savo žalumoj retai esti švelni ir lengva. Pripažindami šitą tiesą, jie sako jog žalias tabakas neturi vietos cigaretuose. Žalio tabako nesiranda Lucky Strike cigaretuose, kurie yra švelniausi kokius kada rukėte. Tik pats puikiausias tabakas yra perkamas del jusų Luckies. Jis yra supirktas sumanių pirkėjų, kurie savo ilgu patyrimu gerai pažysta tabaką. Be to, tas rinktinis tabakas, rupestingais moksliškais metodais yra tinkamai pasendintas ir išnokintas. Bet ir šis atsargus tokio parinkto tabako prižiurėjimas dar neišaiškina kodel visose Suvienytų Valstijų dalyse Lucky Strike pripažintas švelniausiu cigaretu.

Prie to, šis puikus tabakas yra perleidžiamas per pagerintą spraginimo procesą, įimant ultra-violetinių spindulių naudojimą. Iš priežasties to, Lucky cigaretuose nesiranda žalio tabako. Joks kitas cigaretas pasaulyje neduoda tokios apsaugos kokią suteikia šis garsus valymo procesas. Todel nenuostabu kad visur žmonės skaito Lucky Strike švelniausiu cigaretu. Atminkite kad Gamta savo žalumoj retai esti švelni. (Advertisement)

GREIČIŲ
Muzikos Mokykla
19650 Pasnaw Ave.
Piano, smuikos, balso ir teorijos lekcijų kainos pagal depresijos laikų.
Mokinama klesiškos muzikos ir jazzo.
30 metų patyrimo mokinime.

"Kas platina "Dirvą" tas platina Apšvietą"

Milžiniškas "DIRVOS" Naujų Skaitytojų VAJUS!

Šis Vajus rengiamas tam kad kuodidesnis skaičius Amerikos ir kitur gyvenančių Lietuvių skaitytų "Dirvą", ir gautų progą perskaityti "MERUNAS, Juodo Karžygio Su-

"Dirvą" užrašyti lengva — tik priminkit ką "Dirva" savo skaitytojams duoda ir kožnas mielai ją užsirašys. Galit užsidirbti sau keletą dolarių, daugiau pasidarbuodami.

KAINUOJA METAMS Galima išsirašyti tik pusei metų Pusei metų — Pusė kainos	AMERIKOJE	$2.00
	KANADOJE	$2.50
	LIETUVOJE ir kitur	$3.00

"DIRVA" DABAR YRA PIGIAUSIAS DARBININKO PASILINKSMINIMAS, KADA VISOKIEMS KITIEMS PASILINKSMINIMAMS PINIGŲ MĖTYT NĖRA.

Kviečiame visus senus skaitytojus dalyvauti ir gauti po vieną naują skaitytoją

"DIRVA" YRA DIDELIS 8 PUSLAPIŲ

Tautinių pažvalgų laikraštis — išeina kas Penktadienį Clevelande, Ohio.

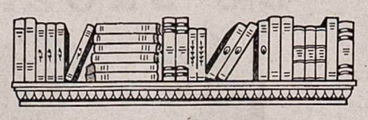

Atnaujindami savo prenumeratas, patys naujai užsirašydami arba kitiems užrašydami, ir norėdami visokių informacijų Vajaus reikale, rašykite adresuodami:

DIRVA

6820 SUPERIOR AVENUE CLEVELAND, OHIO

AMERIKA — KANADA — LIETUVA — SUKRUSKITE!

Stokite visi į "Dirvos" Artojų eiles — reikia daugybės darbininkų — uždirbkit kelis dolarius.

IŠ

Lietuvoj Augins A Kariumenei

Kad nereiktų kari nei raitelių tipo arkl kitur imti, bus rupin tam tikslui tinkamus lius išauginti čia pat r Tam tikslui sutvarky mės ukio ministerija ja paruošusi įstatymo p tą. Pagal tą projektą to apsaugos ministerij leidžiama sudaryti su su arklių augintojais. gintinius ir išaugintus metų arklius priims k apsaugos ir žemės ukio nisterijų bei Valstybės trolės atstovų komisij auginti pagal sutarti kliai bus skirstomi į 3 Už kiekvieną arklių ruš gintojams bus mokam kios kainos kurias ka nustatys užinteresuoto nisterijos. Pirkimo k sąskaiton arklių aug jams kasmet bus duo

Į LIETUV
per BREMENĄ
greičiausiais jurų laiv
BREMEN
EUROPA
Puikus gelžkeliu susisi mas iš BREMERHAVE LIETUVĄ.
Informacijų kreipkitės
1119 Euclid Ave. Cleve
NORTH GERM
LLOY

KALĖDŲ EKSKURSI
Į LIETUVĄ
Rengia Liet. Laiv. Age
Sąjunga Amerikoje
ŠVEDŲ AMERIK LINIJ
Iš NEW YORKO KLAIPĖDĄ
Per Gothenburg
TRUMPAS KELIAS į LIETUVĄ per ŠVED
"DROTTNINGHOLM"
Išplaukia iš New Yorko
Gruodžio 2, 1932
Ekskursijos palydovas Vl. Mučinskas, Švedų Amerikos L nijos, Centro raštinės Ame koje, Lietuvių skyriaus vedėj Jis stengsis padaryti kelio pilną įdomybių, apie kurią siems bus smagu prisimin Gauk brošiurėlę 'Bendros I formacijos Kolionėje į Klaip dą' ir 'Kalėdų Ekskursija' Ga namos pas agentus arba:
Swedish American Li
21 State St. New York, N.

JAUNYST
Dr. Magnus Hirschfield, tiškų dalykų ir Direktorius Vokietijoj, sutvėrė
TITUS-
pagelbėjimui milijonams vyr stoja savo fiziško gyvumo. tyrinėjimo jisai surado kad priegasčia kitų negerovių: K jų, fiziško nuovargio po dar slugimo, neurastheonijos, ir t
Visas šias negeroves gal gybę tokių išgydė Dr. Hirsc
L. S. Valdininkas, 60 m vargiu, drebėjimu, svaiguliu. atbukęs ir lėtai judėdavo, 5 metus. Kraujo spaudima Pearls į dieną. 2 savaitės v vo:—Bendra sveikata geresn sugryžo spėkos. Gydymas tę vėl pranešė, šiuo syk kad jo sai šviežias ir judrus. Krau 60 metų amžiaus jis atgavo rėjo geriausiame savo amžy
Pradėk atgaut savo jau vaites patėmysit naują, vyri (cash registruotą arba money kalaukit knygelės. Priimam
$švengimui klaipų išpild
Teutonia Import & Export
211 Fourth Avenue, N
Išvengimui klaidų, išp
Pearls, už kuriuos siunčiu $
Mano vardas
Adresas

IŠ LIETUVOS

Lietuvoj Augins Arklius Kariumenei

Kad nereiktų kariuomenei raitelių tipo arklius iš kitur imti, bus rupinamasi tam tikslui tinkamus arklius išauginti čia pat namie. Tam tikslui sutvarkyti žemės ukio ministerija jau yra paruošusi įstatymo projektą. Pagal tą projektą krašto apsaugos ministerijai bus leidžiama sudaryti sutartis su arklių augintojais. Augintinius ir išaugintus 3-jų metų arklius priims krašto apsaugos ir žemės ukio ministerijų bei Valstybės Kontrolės atstovų komisija. Išauginti pagal sutartis arkliai bus skirstomi į 3 rušis. Už kiekvieną arklių rušį augintojams bus mokamos tokios kainos kurias kasmet nustatys užinteresuotos ministerijos. Pirkimo kainos sąskaiton arklių augintojams kasmet bus duodama po 20% avanso, išeinant iš 3-jos rušies arklio kainos. Parinktą auginti kumeliuką prie tolimesnių apžiurėjimų pripažinus netinkamu, ar jam kritus, taip pat pripažinus netinkamu priimant išaugintą arklį augintojas turės grąžinti krašto apsaugos ministerijai 30% gautų avansų. O jei priimant išaugintą arklį augintojas nesutiktų jį parduoti už komisijos skirtos rušies kainą, tai turės grąžinti 85% gautų avansų.

"M. R."

Obuolių Eksportas

Nuo Rugpjučio 22 d. iki Rugsėjo 18 d. į užsienį eksportuota iš Lietuvos apie 70 vagonų obuolių. Daugiausia obuolių eksportui pakraunama Jonavos. Obelių, Panemunėlio, Žąslių, Panevėžio, Rokiškio, Kauno, Virbalio ir kt. gelžkelio stotyse. Eksportuojami daugiausia obuoliai į Vokietiją; be to, išvežta kiek obuolių į Angliją ir Šveicariją. Pirmą savaitę buvo eksportuoti vasarinių atmainų obuoliai, antrą — rudeninių atmainų ir jau dabar prasidėjo žieminių atmainų obuolių eksportas.

Obuolių eksportas iš Lietuvos, manoma, padidės nuo Rugsėjo 25 d., kada muitai Vokietijon įvežamų obuolių centneriui bus sumažinti. Iš viso šymet iš Lietuvos numatyta eksportuoti užsienin obuolių apie 2000 vagonų taigi, ne mažiau kaip 1930 m. Šymet obuolių kainos užsienio rinkose maždaug tokios pat kaip pernai.

"M. R."

Lietuvos universitete 5000 studentų.

Kaunas. — Rugsėjo 15 d. Vytauto Didž. universitete prasidėjo mokslo metai. Šymet naujų studentų įstojo apie 1,000 ir gryžo jau buvusių apie 300 ir iš senesniųjų metų buvo besimokančių per 4,000. Bendrai šiuos mokslo metus universitetas pradėjo turėdamas rekordinį studentų skaičių - 5000.—Tsb.

Statys pieno konservams gaminti fabriką

Kaunas. — Didėjant pieno ukiui, kilo rimtas klausimas statyti fabriką pieno konservams gaminti. "Pienocentras" mano tokį fabriką statyti prie kurios nors pieninės. Fabrike bus gaminama kondensuotas (sutirštintas) pienas su cukrum ir be cukraus ir dar pieno milteliai. Iš pradžių numatoma pagaminti eksportui konservuotu pieno apie 1,200,000 litų. —Tsb.

Nepaprastai didelis laivų judėjimas.

Klaipėda. — Šią vasarą Klaipėdos uoste nepaprastai didelis laivų judėjimas. Įplaukusių laivų skaičiumi ir tonažo dydžiu Klaipėdos uostas Liepos mėnesį pralenkė net Karaliaučiaus uostą. Judėjimą uoste labai pagyvina iš Rusijos gabenamas miškas.—Tsb.

Mainų biznis su Rusais.

Kaunas.—Neseniai Lietuvos įstaigos tarėsi su Sovietų Rusijos atstovybe dėl prekybos galimybių. Iš derybų paaiškėjo kad su bolševikais galima mainų prekyba. Rusai imtų Lietuvos sviestą ir kitus produktus, už kuriuos duotų ukiškas mašinas ir kitokius pramonės gaminius, kuriuos Lietuvai vistiek užsienyje reikia pirkti. —Tsb.

Skubinamas žąsų eksportas.

Kaunas.— Kasmet Lietuvoje užauginama apie pusę milijono žąsų. Užaugintų ukininkai jų ir daugiau, bet paskutiniais metais pasunkėjo jų pardavimas. Kaip žinoma, Lietuviškos žąsys parduodamos užsienin, daugiausia Vokiečiams. Tačiau jie pereitais metais pakėlė įvežamoms žąsims muitą. Ši priežastis ir atpigino žąsų kainą, nes kitos rinkos žąsims parduoti nesurasta. Iš šios keblios buties yra tik tokis išėjimas kad reikia žąsų išvežimą skubinti, nes padidinti Vokiečių muitai pradeda veikti tik po Spalių 15 d. Dėl to Lietuvos laikraščiai dabar ir ragins ukininkus skubinti žąsų eksportą. — Tsb.

Vokietina Lietuvišką žemę.

Tilžė — Paskutiniais metais Mažojoj Lietuvoj paaštrėjo Vokietinimo darbas. Tenykščiai Lietuviai, kaip žinoma, yra baisiausiose tautiškos kulturos sąlygose. Vokiečiai stengiasi ne tik juos suvokietinti, bet ir jų gyvenamų vietų vietovardžius. Gryniausi Lietuviški vietų vardai keičiami Vokiškais. Neseniai Lietuvių gyvenamo kaimo Užlaužių vardas pakeistas Eichenhorst vardu prieš gyventojų valią.—Tsb.

Pakelis Tabako Parduota už $16,400

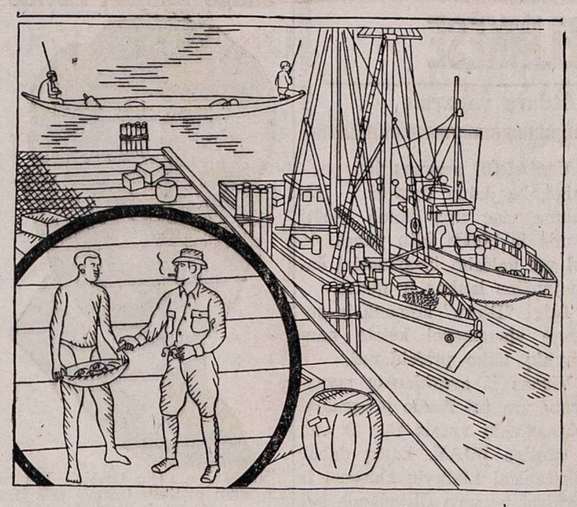

Gal bus aukščiausia kaina kada nors gauta už pakelį tabako buvo gauta Pietų Jurų saloje 1903 metais, kaip rašo 'Tobacco'. Tą vertę užmokėjo vienam turistui pusiau išsigimėlis perlų jieškotojas.

Turistas, kuris pavėlavo ant savo laivo, leido laiką tėmydamas kaip perlų jieškotojai nardo į vandenį. Vienas iš tų jieškotojų, pamatęs svetį sukant sau cigaretą iš pakelio 'Bull' Durham, paprašė parduoti jam tą tabaką. Kadangi tai buvo paskutinis tuo tarpu gaunamas tabakas toje saloje, turistas nenorėjo skirtis su juo už jokius pinigus; tada perlų jieškotojas pasiūlė jam atlygimo perlus iš sekančių penkių lukštų kuriuos atidarys ir kiek juose perlų ras.

Keleivis sutiko. Pirmi keturi lukštai buvo beveik tušti, rasta tik sėklos kurios nieko nevertos, bet penktame atrasta perlas tokio didumo ir spalvos kokių retai kada randama. Atsisakydamas parduotĭ už visas sumas kokias jam siulė, turistas nusipirko saloje revolverį ir sekančiu laivu iškeliavo. Vėliau jis tą perlą, kurį išmainė už penkių centų pakelį 'Bull' Durham tabako, už $16,400.

Iš paprastos pradžios miestelyje Durham, North Carolina, tuoj po Civilio Karo, 'Bull' Durham pasiekė pasaulinį populiariškumą. Ne kiekvienas rukytojas gali tikėtis išmainyti savo pakelį tabako už dilelės vertės perlus, bet šiose dienose milijonai žmonių nori sutaupyti pinigus darydamiesi patys savo cigaretus.

Maisto Užlaikymas Šaldytuvuose

By Mrs. Dorothy Bromley
Director of Electrical League Lecture Bureau.

Naujų elektrišką refrigeratorių savininkai tankiai klausia: 'Ar yra kokios ypatingos taisyklės užlaikymui maisto elektriškuose šaldytuvuose?'

Atsakymas lengvas. Temperatura per visą elektrišką refrigeratorių yra žemiau 50 laipsnių, reiškia maistas bus saugus nežiurint kur butų padėtas.

Bet nekurios dalys refrigeratoriaus yra šaltesnės negu kitos, taigi greičiau nykstančius dalykus reikia padėti į šaltesnes vietas, o kitus ten kur šaltis mažesnis.

Tarp greičiausia gendančių valgomų dalykų, kurie tinka padėti į šaltesnes vietas, yra nevirta mėsa, žuvis, pienas, sviestas ir kiti.

Vienas svarbus dalykas reikia paminėti kaslink laikymo valgomų daiktų. Daugelis šeimininkių dar vis mėgsta padėti gendančius dalykus į refrigeratorių tuose pačiuose įvyniojimuose kuriuose parsinešė iš krautuvės. Popiera, kaip visi žino, yra geriausia apsauga nuo šalčio. Kitaip sakant, popiera apsaugoja mėsą nuo šalčio kuris randasi šaldytuve ir neduoda šaldytuvui atlikti tą darbą kuriam jis skirtas. Taigi visada išvyniokit gendančius valgomus dalykus dėdamos į elektrišką šaldytuvą.

6 Priežastys kodėl turit įsigyt ELEKTRIŠKĄ PROSYTOJĄ

1 Elektriškas prosytojas gali atlikti VISĄ jusų prosijimą . . . 2 Elektriškas Prosytojas atlieka prosijimą į daug trumpesnį laiką . . . 3 Elektriškas Prosytojas atlieka prosijimą su daug mažiau darbo . . . 4 Elektriškas Prosytojas atlieka prosijimą daug geriau negu galima atlikti ranka. . . 5 Elektriškas Prosytojas leidžia jums sėdėti patogiai laike prosijimo . . . 6 Elektriškas Prosytojas paliuosuoja jus nuo sunkumo kokis reikia pernešti dirbant ant prosijamos lentos savaitė iš savaitės. Mes noriai parodysim jums kaip Elektriškas Prosytojas dirba.

Approved by THE ELECTRICAL LEAGUE OF CLEVELAND 1932

PAMATYKIT IŠSTATYTUS ATSAKANČIUS LEAGUE-UŽGIRTUS ELEKTRIŠKUS PROSYTOJUS

Apex 1900 Conlon
General Electric Westinghouse

THE ELECTRICAL LEAGUE

Builders Exchange Building ▾ 18 Aukštas ▾ Prospect ir Ontario
Atdara Kasdien, 9 iki 5. Ineiga Veltui. Nieko Neparduodama

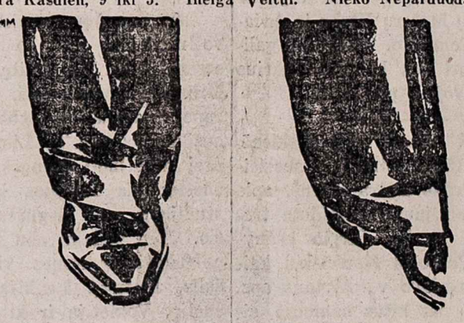

Į LIETUVĄ
per BREMENĄ
greičiausiais jurų laivais
BREMEN
EUROPA
Puikus gelžkeliu susisiekimas iš BREMERHAVER į LIETUVĄ.
Informacijų kreipkitės:
1119 Euclid Ave. Cleveland
NORTH GERMAN
LLOYD

KALĖDŲ EKSKURSIJA
Į LIETUVĄ
Rengia Liet. Laiv. Agentų Sąjunga Amerikoje

ŠVEDŲ AMERIKOS LINIJA

Iš NEW YORKO į KLAIPĖDĄ
Per Gothenburgą
TRUMPAS KELIAS į LIETUVĄ per ŠVEDIJĄ

"DROTTNINGHOLM"
Išplaukia iš New Yorko
Gruodžio 2, 1932

Ekskursijos palydovas Vl. P. Mučinskas, Švedų Amerikos Linijos, Centro raštinės Amerikoje, Lietuvių skyriaus vedėjas. Jis stengsis padaryti kelionę pilną įdomybių, apie kurią visiems bus smagu prisiminti. Gauk brošiurėlę 'Bendros Informacijos Kelionėje į Klaipėdą' ir 'Kalėdų Ekskursija' Gaunamos pas agentus arba:

Swedish American Line
21 State St. New York, N. Y.

JAUNYSTĖS SPĖKOS

Dr. Magnus Hirschfield, žinomas pasaulinis autoritetas Lytiškų dalykų ir Direktorius Seksualio Mokslo Instituto Berline, Vokietijoj, sutvėrė

TITUS-PEARLS

pagelbėjimui milijonams vyrų ir moterų kurie nustojo arba nustoja savo fiziško gyvumo. Bėgyje savo 35 metų praktikos ir tyrinėjimo jisai surado kad silpnėjančios vyro gilės taipgi yra priegasčia kitų negerovių: Kraujo spaudimo, sukietėjimo arterijų, fiziško nuovargio po darbo arba mankštymosi, svaigulio, nuslugimo, neurastheonijos, ir tt.

Visas šias negeroves galima prašalint su Titus-Pearls. Daugybę tokių išgydė Dr. Hirschfield savo Berlino Institute.

L. S. Valdininkas, 60 metų, vedęs) nusiskundė fizišku nuovargiu, drebėjimu, svaiguliu. Greit pavargdavo. Protiškai buvo atbukęs ir lėtai judėdavo. Fiziškos spėkos buvo netvarkoj per 5 metus. Kraujo spaudimas perdidelis. Jam duota 2 Titus-Pearls į dieną. 2 savaitės vėliau medikalis raportas apie jį buvo:—Bendra sveikata geresnė, gyvesnis; svaigulis mažesnis ir sugryžo spėkos. Gydymas tęsta per dvi savaites ir vėliau L. S. vėl pranešė, šiuo syk kad jo nuovargis pradingo; jis jautėsi visai šviežias ir judrus. Kraujo spaudimas sumažėjo, ir budamas 60 metų amžiaus jis atgavo fiziską spėką ir vyriškumą kokį turėjo geriausiame savo amžyje.

Pradėk atgaut savo jaunystę dabar! Šiandien! Per 2 savaites patėmysit naują, vyrišką spėką savyje. Pasiųskit $5.00 (cash registruotą arba money orderį) 2 savaičių gydymui. Reikalaukit knygelės. Priimam ir C. O. D. užsakymus

$švengimui klaipų išpildykit sekantį kuponą:

Teutonia Import & Export Service Co., Dpt. 11459
211 Fourth Avenue, New York City. N. Y.

Išvengimui klaidų, išpildykit sakantį kuponą:

Pearls, už kuriuos siunčiu $_____

Mano vardas_____ City_____

Adresas_____ State_____

PROGA JUSU Dukteriai

Jauni padorus vaikinai mėgsta patelefonuoti jusų dukteriai. Daug užkvietimų į vakarus ir šokius pasieks ją telefonu. Be telefono, ji neturi jokios progos. Įsiveskit sau telefoną šiandien. Visi telefono darbininkai paims jusų užsakymą.

Telephone!

ETHYL GASOLINO NAUDOTOJAMS

Jeigu norit Greitesnio Pradėjimo, Jeigu norit Geresnio Įsibėgimo, ir Tykaus Motoro Veikimo — prisipildykit sau tanką su Nauju Žaliu ETHYL GASOLINE

Daugiau Spėkos
Daugiau
Mylių

100% PURE PENNSYLVANIA
PENNZOIL
SAFE LUBRICATION

Gausit visose
Pennzoil
Stotyse

THE COLUMBIA REFINING COMPANY

Kiekvieną Sekmadienį

YOUNGSTOWN $1 ten ir atgal
PITTSBURGH $2 ten ir atgal

SHIP AND TRAVEL FAST ERIE SERVICE

IŠVAŽIUOJA		GRYŽTA	
Iš Cleveland	8:20 ryto	Iš Pittsburgh	4:00 vakare arba 8:30 vak.
Iš E. 55th St.	8:29 ryto	Iš Youngstown	5:35 vak. arba 9:59 vak.
Iš E. 93rd St.	8:34 ryto		

Tikietai geri tiktai kočuose.
Informacijų klauskite telefonu CHerry 8400

ERIE RAILROAD SYSTEM

ĮGALIOJIMAI

reikalingi Lietuvoje pirkimui, pardavimui, valdymui žemių ir kitokio turto.

K. S. Karpavičius
Registruotas Lietuvos Konsulate Notaras.

Rašykit laiškais arba atsilankykit ypatiškai.

"DIRVA"
6820 Superior Ave.
Cleveland, Ohio.

To NIAGARA FALLS

ONLY $3.75 One Way $6.50 Rd. Trip
between CLEVELAND and BUFFALO

Autos, any size, carried for only $3.75
($4.75 July 1st to Sept. 14th inclusive)

Why drive when you can put your car aboard for less than the cost of oil and gas?

More restful . . . cheaper . . . and saves a day.
Steamers each way, every night, leaving at 9:00 P. M., May 15th to November 1st

Cleveland and Pt. Stanley, Canada, Division
July 1st to September 5th inclusive on Friday, Saturday and Sunday only . . . $3.00 one way; $5.00 round trip. Any car only $3.75

THE CLEVELAND AND BUFFALO TRANSIT CO.
East Ninth Street Pier • Cleveland, Ohio.

C&B LINE

Ask your Local Tourist or Ticket Agent for new C&B Line Folder, including Free Auto Map and details on our All-Expense Trips.

KAS GIRDĖT CLEVELANDE-APIELINKĖSE

"DIRVA", 6820 Superior Ave.—ENdicott 4486—Atdara vakarais

AVIACIJOS DIENOS REIKALE

Clevelande Lietuvių Aviacijos Dienai viskas paruošta. Dabar tik laukiam lakunų su jų milžinišku lėktuvu. Jie atskris čia iš Pittsburgo tuoj po šio sekmadienio, kur Spalių 23 d. turi Aviacijos iškilmę.

Clevelande Aviacijos Dienos komitetas susideda iš šių:

Pirmininkas — Jonas Jarus,
Vice-pirm. — Ona Karpavičienė.
Sekretorius — C. F. Petraitis,
Kasierius — P. P. Muliolis.
Tvarkvedis — Jonas Brazauskas.

KUR LAKUNAI NUSILEIS?

Vieta lakunams parinkta labai patogi — Mayfair Airport, prie Mayfield ir Ford roads. Automobiliais nuvažiavimas labai geras. Mayfield road visi žino. Reikia važiuoti į rytus iki Ford road. Ten ir randasi Mayfair orlaivių laukas.

Galima davažiuot ir gatvekariais su užrašu Mayfield-Warrensville Center, kuris daveš iki Center road, iš čia busai nuveš iki vietai.

Tenai, orlaivių lauke, sustos musų lakunai, Kapt. Darius, S. Girėnas ir Bolis, kuris iš orlaivio šokinėja ir daro ore visokius šposus. Kurie norės galės pavažinėti oru. Tai pirmutinė ir paskutinė proga. Įžanga į orlaivių lauką visiems dykai.

Darius ir Girėnas pasiryžę kitą vasarą skristi iš Amerikos į Lietuvą. Pribukit pamatyt jų milžinišką lėktuvą. Kom.

IŠVAŽIAVO Lietuvon. Spalių 18 d. apleido Clevelandą ir 19 d. išplaukė Lietuvon laivu "Berengaria" Antanas Stravinskas. Jis gryžta apsigyventi į Dzukiją. Laimingos kelionės.

LIET. ATSTATYMO B-vės šėrininkų Clevelando ir apielinkės susirinkimas bus šį sekmadienį, Spalių 23 d., nuo 1 v. po pietų, "Dirvos" redakcijoje, 6820 Superior ave. Suinteresuotieji prašomi atsilankyti.

Jonas Brazauskas.

LAKUNŲ priėmimui vakarienė. Penktadienį, Spalių 28 d., Hollenden viešbutyje rengiama lakunams Dariui ir Girėnui pagerbti vakarienė pastangomis Lietuvių Moterų Klubo ir Aviacijos Komiteto. Tikietai galima gauti pas komiteto narius ir "Dirvoje", po $1.75.

MIRĖ Pranė Astrauskienė. Spalių 15 d. mirė nuo susižeidimo Pranė Astrauskienė, apie 60 m. amžiaus. Palaidota trečiadienį iš Šv. Jurgio bažnyčios. Paėjo iš Šipulčiškių kaimo, Miroslavo v., Alytaus aps. Ji dirbo pas kitus namuose, eidama į sklepą nukrito laiptais ir sunkiai susižeidė. Už kelių dienų ligoninėje mirė. Rep.

LIET. DEMOKRATŲ Klubas laikys susirinkimą ketvirtadienio vakare, Spalių 27 d. Visi nariai prašomi atsilankyti ir atsivesti naujų prisirašyti.

Kurie turit paėmę knygutes tikietų butinai grąžinkit.

Šeštadienio vakare, Spalių 29 d., Liet. Dem. Klubas rengia gražų vakarą Lietuvių salėje. Seni ir jauni, vietos ir apielinkės Lietuviai kviečiami atsilankyti, bus kortavimas su dovanomis ir šokiai; gera muzika. Komisija.

NAUJAUSI REKORDAI.

"Dirvos" krautuvėje galima gauti naujausių Vanagaičio ir kitokių rekordų, kurie girdimi per radio ir šiaip puikių dar negirdėtų.

Liet. Namų Savininkų Susirinkimas

Clevelando Lietuvių Namų Savininkų Sąjungos nariai kurie įsirašė ir užsimokėjo, prašomi atsilankyti į susirinkimą išklausymui valdybos raportų ir aptarimui tolimesnio veikimo. Susirinkimas bus penktadienio vakare, Spalių 28 d., nuo 7:30 val. Lietuvių salėje.

Kurie padavėt aplikacijas, o dar neužsimokėjot, arba kurie nauji norit įsirašyti, galit atsilankyti į šį susirinkimą ir užsimokėję turėsit pilnas nario teises.

Namų savininkai, prisidėkit į šią organizaciją, patirsit ką gero ji nariams padarys. Yra daugybė bendrų reikalų kurie namų savininkams reikia išvien dirbti. Stokit į eilę!

Susinešimui visokiais reikalais kreipkitės į sekretorių: Joe Šimkus, 697 E. 101 Street.

Šį Sekmadienį RADIO programe dalyvaus Luizai broliai su orkestra ir dainomis. Paklausykite jų 9 val. ryto iš stoties WJAY.

LIETUVIAMS plačiai žinomas chorų mokytojas Stanley Altschuler, naujai paskirtas Muzikos Direktorius WJAY radio stotyje, kurs pereitą sezoną dainavo daugelyje gražių programų ir yra žinomas kaipo Tarptautinis Tenoras, kadangi jis dainuoja 31 kalboje, nuo Spalių 3 d. dainuoja K B Company, 239 Euclid Avenue, radio programuose kas rytas nuo 11 val. Jis tankiai padainuos ir Lietuviškų dainų.

Stanley Altschuler gimė Rusijoje, yra 37 m. amžiaus, studijavo muziką, dainavimą ir kalbas šioje šalyje ir Europoje. Pora metų studijavo Verdi Muzikos Konservatorijoj Milane. Italijoj. Jis dainavo prie Metropolitan operos New Yorke ir važiavo per Ameriką su koncertais.

PATAISYMAS. Rugs. 30 d. "Dirvoje" įvyko klaida sąryšyje su Andriaus J. Petuškos, Jr. atsilankymu. Ten buvo pasakyta kad jis su draugu keliauja aplink pasaulį, o jis važiavo tik skersai Suv. Valstijas nuo jurų iki jurų. Jis labai mėgsta keliavimą ir 1928 m. buvo apsilankęs Pietuose.

Taip pat korespondento buvo netiksliai paduota apie jo seserį, Oną Petuškaitę, dabar Mrs. W. Blogaslawski. Ji Europoj nevaikščiojo, bet buvo apsilankius pereitą Liepos mėnesį studijuoti slaugės, o jos sužiedotinis Europos klinikose studijavo nuo Gegužės mėnesio. Ten budami abu pasiryžo aplankyti žymesnes vietas ir šalis, Lietuvą, Lenkiją, Franciziją, Vokietiją ir kitas. Jie abu yra plačiai žinomi New Britain, Conn. žada gryžti į Ameriką Lapkričio mėn. Dr. Blogaslawski turi ofisą Erwin Bldg., New Britaine ir praktikavo čia mediciną per keletą metų pirm to.

Andrew J. Petuška, Jr.

VASAROS sezonas jau pasibaigė, ką dabar darysim? Negalima visą ilgą žiemą sėdėti namie ir laukti kito pavasario kol vėl galėsim išvažiuoti į žaliuojančius laukus ir girias.

Taigi "Dirva" sumanė ir surengė visuomenei keletą naujenybių laiko praleidimui.

Vienas iš svarbiausių sumanymų yra tai Radio programai sekmadienio rytais nuo 9 val. iš stoties WJAY, kurių dabar tukstančiai Lietuvių klausosi ir gerėjasi ne vien Clevelande bet ir tolimuose miestuose. Ačiu ir tiems biznieriams kurie prisidėjo finansiniai prie šių programų. Lietuviai jiems labai dėkingi ir juos visada atmins.

Kitas "Dirvos" sumanymas tai Pinaklio lošikų čampionatas, kuris įvyks penktadienio vakare, Lapkričio-Nov. 11 d., nuo 7:30 val. Lietuvių salėje. Kortų mėgėjai, ruoškitės! Laimėjęs gaus svarbią dovaną ir jo paveikslas bus patalpintas "Dirvoje".

Trečias dalykas — tai didelis RADIO VAKARAS, kuris įvyks Lietuvių salėje Lapkričio 24 d. (Thanksgiving dienoje).

Skaitykit "Dirvą", apie tai bus pranešta daugiau.

Jonas Jarus.

TEATRAS. Moterų Sąjungos 36 kp. rengia perstatymą naujos parapijos naudai sekmadienį, Spalių-Oct. 23 d., parapijos salėje, 18022 Neff road. Salė atdara nuo 5 val., programas prasidės lygiai 6 val. Įžanga 25c. ypatai. Kviečia Kom.

PREZIDENTAS Hoover lankėsi Clevelande pereitą šeštadienį ir kalbėjo į apie 30,000 žmonių. Tai buvo jo rinkimų vajaus agitacija už save.

POLITIKIERIAI i š t e isinti. Trečiadienį teismas pripažino nekaltais Maurice Maschke ir jo sėbrus nekaltais apskrities pinigų išaikvojime. Jie buvo patraukti atsakomybėn už suklastavimą apskrities iždo knygų ant $177,273 sumos. Vienas iš kaltintųjų dar bus traukiamas atsakomybėn už kitus netikslumus.

OHIO valstijoje šiais prezidento rinkimais balsuos apie 2,800,000 žmonių. Clevelande ir Cuyahoga apskrityje apie 475,000.

Judge Manuel Levine

Yra dviejų rušių teisėjų. Yra tokių kurie pritaiko žmones prie įstatymų, nežiurint kaip žiaurus įstatymai butų. Yra teisėjų kurie suhumanizuoja įstatymus, kurie interpretuoja jų dvasią, vietoj griežtai jų laikytis.

Appellate Judge Manuel Levine buvo žmoniškas teisėjas. Jis savo pareigas eina atsižvelgdamas į žmoniškumą. Per 29 metus dis dirbo modernizuodamas apskrities legalę mašiną.

Teisėjas Levine atvažiavo Amerikon kaipo imigrantas vaiku budamas ir anksti permatė kaip daugybė žmonių yra aukos nesupratimo. Tai jo karjeros pamatas. Jis visada kovojo už teisybę, bet svarbiau negu tas, jis buvo kovotojas prieš neteisybę.

Pažiurėkit į jo rekordą! Kaipo policijos prosekutoriaus pagelbininkas 1903 metais, jis užvedė kampaniją prieš plėšikiškus ir grobišiškus taikos teisėjus, kurie buvo apsiautę miestą. Jis įvedė pašaukimų į teismą sistemą, kad žmonės galėtų buti paraginti ateiti, vietoje vedami po areštu.

Kaipo policijos teisėjas 1907 metais, jis pirmiausia įtaisė savo teisėjo stalą skersai kambarį nuo sienos iki sienos, kad niekas prie jo nelystų kuždėti, bet kad atliktų reikalą atvirai visame teisme.

Jis įvedė daug kitokių pagerinimų teismo vedime ir įstatymų pildyme bei bausmių uždėjime.

Jis buvo išrinktas į miesto teisėjus 1912 metais ir 1914 metais išrinktas į Common Pleas teismą. Čia jis įvedė šeimyninių santikių biurą. Jis buvo vienas iš įsteigėjų legalės pagalbos draugijos. 1923 metais jis buvo paskirtas Appellate Judge.

Per savo ilgą karjerą jis buvo ne istatymų vergas bet jų taisytojas ir taikytojas. Jo pralaimėjimas butų nuslopinimas teisingumo šiame apskrityje.

"DIRVOS" VAKARŲ PROGRAMAS

EI, PAKLAUSYKIT!

Šį rudenį "Dirva" rengia sekančius smagius vakarus Lietuvių palinksminimui už populiarišką bedarbės laikams pritaikytą įžangą:

"DIRVOS" PINAKLIO TURNAMENTAS
Penktadienio vakare
LAPKR.-NOV. 11 d.
Lietuvių Salėje
Laimėjusieji gaus dovanas.

Padėkavonės Dienoje
LAPK.-NOV. 24 d.
rengia RADIO Koncertą ir Balių
Lietuvių Salėje

GERAS PIGUS TABAKAS
Smulkus Cigaretų tabakas svaras $1.
Smulkus pypkei tabakas " 50c
THE CLEVELAND TOBACCO CO.
Manufacturers and Importers
Fine Tobaccos ENdicott 1266
5512 St. Clair Avenue
Cleveland, Ohio

JAMES Restaurant
6603 Wade Park Avenue
Skanus Amerikoniški ir Europiški valgiai. Kainos žemos. Lietuviai pas mus užeina ir buna patenkinti. UŽKVIEČIAM VISUS.

Dykai 7 Dienų Bandymas Kenčiantiems nuo Reumatizmo

Jei jųs kenčiat nuo reumatizmo, jųs galit gaut Rose Rheuma Tabs, įrodytą ir išbandytą gyduolę. Dykai 7 dienų Bandymui. Ši paprasta naminė gyduolė pagelbėjo šimtams. Nesiųskit pinigų — tik savo vardą ir adresą ant žemiau esančio kupono.

Dykai del skaitytojų. Išbandykit šią gyduolę patys NEMOKAMU BANDYMU. Išpildykit kuponą ir prisiųskit ji greit, pirm išsibaigimo šio duodamo pasiulymo.

Rose Rheuma Tab Co. (Dept. X3)
3516 N. Irving Ave. Chicago, Ill.
Meldžiu prisiųst pilną Pakelį Rose Rheuma Tabs, apmokėtu persiuntimu. Aš vartosiu jas 7 dienas ir tada pats nusispręsiu ar aš noriu jų daugiau.
Vardas _____
Adresas _____
Miestas _____ Valst. _____

OHIO THEATRE
Atidarymui reguliario žieminio ezono Ohio Teatre bus perstatymas veikalo 'The Man Who Reclaimed His Head', po vadovybe Robert McLaughlin ir Messrs. Arthur Hammerstein ir L. Lawrence Weber, su Jacob Ben-Ami vadovaujamoj rolėj.
Dalyvaus 60 žymių artistų kurie atvyks tiesiog iš Broadhurst Teatro New Yorke. Tai bus viena iš didžiausių prodūkcijų kokia sustoja Clevelande kelyje į Chicagą ir paskui į vakarus.

K. STONIS
Didžiausia ir Gražiausia LIETUVIŠKA VALGYKLA
6824 Superior Ave.
Taipgi užlaikau savą mėsinyčią
1310 Russell Road

— NEWMAN —
TRAVEL TALKS
PIRMAD. SPALI&-OCT. 26
SINGAPORE IKI HONGKONG
Pradžia 4 ir 8 val. vakare
Judami paveikslais ir spalvuoti vaiz.
B. of L. E. Auditorium
St. Clair ir Ontario

J. J. LAZICKAS
JEWELER — RADIOS
6407 Superior Ave.
Prie E. 66th Street
—ENdicott 4638—

ROSEDALE Dry Cleaning Co.
HEnd. 7906
C. F. PETRAITIS, Prop.
6702 Superior Ave.,

"Levine suhumanizavo įstatymus"— Cleveland News.
IŠRINKIT VĖL
JUDGE MANUEL
LEVINE
Court of Appeals — 6 Metų Terminui
(30 metų teisingo visuomeniško tarnavimo)
Kvalifikuotas eilės metų patyrimu ir žmonių supratimu.

NIKODEMAS A. WILKELIS
(Neverauskas)
Licensed Funeral Director
Visiems gerai žinomas jaunas Lietuvis atidarė savo moderišką laidotuvių vietą
WILKELIS FUNERAL HOME
6522 Superior Avenue
NORINTIEMS KAMBARIUS DUODAME VELTUI.
Palaidojimo kaštai priklauso nuo šeimos išgalės ir noro. Vienok musų patarnavimas, užjauta, simpatija ir prielakumas yra visiems lygus, be tsižvelgimo į kaštus.
Patarnavimas greitas, aukščiausios rušies ir visais atžvilgiais moderiškas.
HEnderson 9292

JONAS BRAZAUSKAS
Užlaiko puikią Grosernę patogioje Lietuviams vietoje, kur gausite viską šviežią ir už žymiai pigesnes kainas. Kreipkitės pas mus. Didesnius užsakymus pristatome į namus.
Krautuvės vardas: EDWARDS FOOD STORES.
1248 East 79th St. — Netoli Superior

MRS. A. JAKUBS
(A. JAKUBAUSKIENĖ)
Lithuanian Funeral Home
Visiems Lietuviams norintiems naudoti musų kambarius leidžiame dykai.
Lietuviai kreipdamiesi reikale prie manęs apturėsit teisingą patarnavimą: mandagus, simpatiškas, greitas ir geresnis patarnavimas už kitų. Vežimai ligonių pervežimui į ir iš ligonbučių. Kainos sąžiningos. Žemiausia kaina laidotuvėms, visos lėšos $150 ir aukštyn be apribojimo. Reikale telefonuokit.
6621 Edna Avenue ENdicott 1763

AKRONO NAUJIENOS

Smagus maskaradų balius. Dar keletą žodžių apie maskaradų balių kurį rengia Akrono Lietuvių Draugiškas Klubas šį šeštadienį, Spalių 22 d., Raymond St. salėje. Šiam baliui gavome muzikantus net iš Clevelando — Juozo Luizos orkestras. Komitetas dirba sunkiai padarymui šio baliaus žymiausiu šio sezono draugišku vakaru. Bus duodama dovanos už geriausį pasirėdymą vyrui ir moterišką ir taipgi dovana už juokingiausį kostiumą.

Clevelando Lietuvių radio labai patinka. Pereitą sekmadienį Akroniečiai klausydami Lietuviško radio programo kuris duodamas iš stoties WJAY po vadovyste "Dirvos" labai gerėjosi. Kas kartas jis darosi geresnis ir įdomesnis. Visi čia tik ir kalba apie tai.

Kažin kodel nekurie musų senberniai Draugiško Klubo nariai kas sekmadienis daro ekskursijas į Clevelandą? Kas ten juos vilioja? Butų žingeidu žinoti. **Stasys.**

Trys užsimušė. Sekmadienį keturi vaikinai automobiliu užlėkė į prekinį vagoną ir taip smarkiai atsimušė kad trys užsimušė, o ketvirtas susižeidė.

Plėšikai ant kelių. Spalių 17 d. keturi banditai automobiliu susilaikė troką vežantį į Chicagą už apie $10,000 vertės automobilių ratų gumų, prisikrovė savo automobilį ir pasileido bėgti mažu keliu per laukus. Vienas ukininkas manydamas kad tai yra bulvių vagiliai atvažiavę į jo ukį, su sunum bandė plėšikus sulaikyti, bet vagiliai juos nuginklavo, pririšo prie medžio ir pabėgo.

REIKALĄJS VISOKIOS APDRAUDOS
Mes esam pasirengę suteikti visiems pilnas musų patirtas Informacijas ir praktiškus patarimus reikale bile Apdraudos (Insurance) visai dykai. Todel pirmiau šaukit mus negu ugniagesius (firemonus).
Vienatinė Vietinė Pastovi Lietuvių Real Estate ir Apdraudos Agentura.
P. P. MULIOLIS
6606 SUPERIOR AVE. HEnderson 6729

KAINOS ŽEMIAUSIOS NEGU KADA NORS BUVO!
Vyrams ir Vaikinams grynos vilnos
SIUTAI IR OVERKOTAI $12
Didžiausios vertybės kokios kada pasiulyta už šias žemas kainas.
THE KRAMER & REICH CO.
7002-04 Superior Ave. Kampas Giddings Rd.

SENAI LAUKIAMA
Vaglių Gaminimo ir Namų Prižiurėjimo
Knyga Jau Gatava
Joje Telpa apie 400 Receptų del Gaminimo įvairių Valgių
Puslapių 173. Su paveikslais
Kaina su prisiuntimu $1.00
Sveikatos atžvilgiu ta knyga turėtų rastis kiekvienoj Lietuvių šeimoj. Užsakymus siųskite šiuo adresu:
"AMERIKOS LIETUVIS"
14 Vernon Street Worcester, Mass.

LIETUVIŠKO RADIO PROGRAMO RĖMĖJAI

"DIRVA"
LAIVAKORTĖS ir tt. — 6820 Superior Ave.

CHAS. STONIS RESTAURANT
RESTAURANTAS — 6824 Superior Ave.

JONAS BRAZAUSKAS
GROSERNĖ — 1248 East 79th Street

MRS. A. E. JAKUBS
Laidotuvių Direktorė — 6621 Edna Avenue

P. P. MULIOLIS
REAL ESTATE & INSURANCE — 6606 Superior Ave.

ST. CLAIR BAKERY — Chas. O'Bell, sav.
DUONKEPYKLA — 1404 East 66 St.

DR. S. T. THOMAS-TAMOŠAITIS
DENTISTAS — 1304 East 68th Street

JUOZAS ŠEŠTOKAS
GROSERNĖ — 1364 E. 68th St.

JUOZAS BLAŠKEVIČIUS
GROSERNĖ IR BUBERNĖ — 1168 E. 77 St.

PROKUPŲ KRAUTUVĖ
GROSERNĖ IR BUČERNĖ — 1023 Ansel Road

BEN RAKAUSKAS
RADIO ir GRAFOFONAI — 1340 Russell Road

NIKODEMAS A. WILKELIS
Laisnuotas Laidotuvių Direktorius — 6522 Superior Ave.

LIETUVIAI, REMKITE ŠIUOS BIZNIERIUS! JIE PASIAUKAUJA JUSŲ LABUI ŠIAIS SUNKIAIS LAIKAIS