"DIRVA" LITHUANIAN WEEKLY
(THE FIELD)
The only Lithuanian Newspaper in Ohio Published Weekly at Cleveland by the
Ohio Lithuanian Publishing Co.
Yearly Subscription Rate:
In the United States..... $2.00
Canada and Mexico..... 2.50
Lithuania and other countries..... 3.00
Advertising rates on application.
"DIRVA"
6820 Superior Ave. Cleveland, O.

DIRVA

"DIRVA" SAVAITINIS LAIKRAŠTIS
Leidžia kas savaitė Clevelande, Ohio
Ohio Lietuvių Spaudos Bendrija
Metinė Prenumerata:
Suvienytose Valstijose..... $2.00
Kanadoje ir Meksikoje..... 2.50
Lietuvoje ir kitur..... 3.00
Prenumerata skaitosi nuo dienos užsirašymo, ne nuo Naujų Metų, ir mokasi iškalno.
Apgarsinimu kainu klauskit laiške.
"DIRVA"
6820 Superior Ave. Cleveland, O.

Entered as Second-Class matter December 6th, 1915, at the Post office of Cleveland, Ohio, under the Act of March 3r, 1879

No. 47 KAINA 5c. CLEVELAND, OHIO PENKTADIENIS, LAPKRIČIO-NOV. 18, 1932 VOL. XVII (17-ti METAI)

Europa Prašo Sumažint Karo Skolas

DARBAI IR DARBININKŲ ŽINIOS

New York. — Lapkričio 8 d. balsavimuose nubalsuota išleisti $30,000,000 valstijinė paskola viešiems darbams vesti, taigi tuoj prasidės ėmimas darbininkų į tų darbų vykdymą kaip tik greit spės darbus pradėti. Gaus darbų apie 5,000 darbininkų.

Toledo, O. — Šiame mieste 50 dirbtuvių išdirbančių automobiliams reikmenis ir automobilius dabar užlaiko 14,575 darbininkų; pastaru poros savaičių bėgyje pačmė į darbus 503 darbininkus daugiau.

Plieno išdirbystes dabartiniu laiku palaiko beveik tik vienos automobilių išdirbystės, duodamos užsakymus naujai gaminamiems automobiliu modeliams.

Plieno išdirbystės eina su 21 nuoš. normalio bendrai imant. Vietomis dirba 35 nuoš. normalio, kitur 20, kitur tik 13 nuoš. normalio.

Clevelande plieno išdirbystės dirba su 35 nuoš. normalio.

Bravorai rengiasi dirbti. Amerikoje bravorai naujindami savo istaigas ir prisirengdami dirbti, skiria milijonus dolarių įsirengimui. Pabst Brewing Corp., Milwaukee, Wis., paskyrė du milijonu dolarių pagerinimui savo bravoro.

New York. — Suviršl 1,000 darbininkų gavo darbus Standard Oil Co. of New Jersey varyklose ir apie darbininkų paėmė Socony-Vacuum Oil Co. bėgyje poros pastarų savaičių.

Cincinnati, O. — Procter ant Gamble muilo išdirbystė mėnuo laiko atgal įvedė penkių dienų darbą visiems savo darbininkams Suvienytose Valstijose ir Kanadoj. Dabar visi raštinių tarnautojai dirbs 5 dienas į savaitę, bet mokestis nenumažinama.

18 užmušta. Varšavoje, griuvant sienai bravore, užkrito ant darbininkų milšinškas alaus rauginimo kubilas ir aštuoniolika žmonių užmušė. Savininkas suimtas už tai kad prieš tiesas laikė raugytuvą šeštame aukšte.

22 užmušta. Edgegreen, Anglija. — Kasykloje ištikus sprogimui užmušta 22 darbininkai.

HOOVER UŽKVIETĖ ROOSEVELTĄ TARTIS KAS DARYTI

Washington. — Didžiausios Amerikos skolininkės, Anglija ir Francuzija, prašo paliuosuoti jas nuo mokėjimo karo skolų dalies kuri išpuola mokėti Gruodžio mėnesį. Kiek nujaučiama, tos dvi valstybės, o prie jų ir kitos, nori išreikalauti visiško karo skolų sumažinimo, kadangi jos sumažino Vokietijai karo atlyginimų naštą.

Prezidentas Hoover, gavęs tokį prašymą, kelionėje iš Kalifornijos, kur jis buvo iškeliavęs balsuoti laike rinkimų, pasiuntė telegramą naujai išrinktam prezidentui Rooseveltui kad pributų į Washingtoną pasitarti apie Europos skolų reikalą. Hoover nežino ką rekomenduoti Kongresui kuris susirinks Gruodžio mėnesį, iki nepasitars su Roosevelt.

Roosevelt atsakė Hooverui jog sutinka pributi ir pasitarti apie visą padėti.

Demokratų partijos vadai, matydami Europos šalių atsišaukimus sumažinti karo skolas, pradėjo kritikuoti Hoover'o politiką ir pasakė kad Kongresas turi atmesti visokius siulymus karo skolų pertvarkymo.

SUMIŠIMAI TAUTŲ SĄJUNGOS SOSTINĖJ

Geneva, Šveicarija. — 10 d. Lapkričio Tautų Sąjungos sostinėj įvyko susirėmimas radikalų su kariumene, kame kareiviai nušovė 11 žmonių.

Susišaudymas su kareiviais įvyko kada radikalai norėjo įsiveržti į prieš-socialistinį mitingą, ir pradėjo kareivius įžeidinėti. Už riaušių pradėjimą suimtas ir apkaltintas komunistų laikraščio redaktorius.

Socialistai ir komunistai pradėjo rengti protesto mitingus prieš tas žudynes ir betraukdami žmones į save patys tarp savęs susipešė.

Genevoj apšauktas karo stovis, 5,000 kareivių saugoja tvarką.

APKAUSTĖ 300,000 ARKLIŲ

Monroe, Mich. — Vienas kalvis per 50 metų savo kalviavimo pakaustė 300,000 arklių. Dabar jis giriasi kad blogiems laikams atėjus jo biznis gerėja, nes ukininkai mažiau naudoja automobilius, o gryžta prie arklių.

MIRĖ PROF. KEISTUTIS ŠLIUPAS

"Dirva" gavo telegramą nuo A. S. Trečioko iš Newark, N. J., kad gautu kablegramu iš Kauno, ten Lapkričio 15 d. mirė Prof. Keistutis Šliupas, Dr. Jono Šliupo sunus.

AUDROJE ŽUVO ARTI 2,500 ŽMONIŲ

Havana, Kuba. — Dalį Kubos salos peršlavė smarki audra užliedama juros vandeniu, miestelį Santa Cruz Del Sur visai sunaikino, daug nukentėjo Cameguay miestelyje ir kituose. Apskaičiuojama kad žuvusių bus apie 2,500.

Nuostolių padaryta už milijonus dolarių.

85,000,000 BUŠELIŲ SUNAUDOTA ŠELPIMUI

Washington. — Iš federalės valdžios ukių tarybos žinios šymet buvo paimta 85,000,000 bušelių kviečių, sumalta į miltus ir išduota per Raudonąjį Kryžių šelpimui biednų šeimų. Apie 20,000,000 asmenų tokiu budu buvo nors išdalies tais miltais aptiekti.

Taip pat buvo panaudota valdžios žinioje esantis vatos perviršis, išausta 44,907,608 jardai materijos, iš kurios pasiuta milijonai paprastų apvalkalų.

ŠMUGELNINKAI TIKI DIDELIO BIZNIO

Po prezidento rinkimų ir "šlapiųjų" laimėjimo, nors prohibicija dar oficialiai gyvuos tulą laiką, degtinės šmugelninkai rengiasi prie milžiniško biznio Padėkų ir Kalėdų-Naujų Metų šventėse.

FRANCUZAI PASTATĖ DIDŽIAUSĮ LAIVĄ

St. Nazaire, Francuzija. — Francuzijoje šiose dienose pakrikštytas naujas pasažierinis laivas, jurų milžinas "Normandie". Laivas dar visai nebaigtas, jis pradės vežioti pasažierius per Atlantiką 1934 metais. Laivas yra 1,020 pėdų ilgio ir 73,000 tonų svorio. Pasažierių veš 2,132. Kaštuos viso $30,000,000.

Tai yra didžiausias už bent vieną iki dabar esančių pabudavotų laivų, bet kadangi pasažierių skaičius sulyginus su tuo laivu ir kitais didžiaisiais yra mažas (kiti veža iki 4,000) tai šis naujas laivas turės daug vietos ir visus patogumus net trečios klesos keleiviams.

SOVIETAI PALEIDO 30,000 TARNAUTOJŲ

Maskva. — Sovietų carai pasiėmė apmažinti valdiškų įstaigų tarnautojus ir įsakė paliuosuoti nuo 25,000 iki 30,000 raštinių tarnautojų. Tas reiškia kad apie 30,000 buvusių baltarankių komisarėlių ir raštinių tarnautojų netenka duonos ir lieka ubagais. Valdžia sako kad jie turės eiti dirbti visokius "naudingus darbus", reiškia bus išmėtyti po dirbtuves ir ukius. Bet kokie iš jų bus darbininkai? Jie greičiausia bus griovikai pačių sovietų tvarkos. keršijimui už pavertimą jų juodais vergais.

KODEL STALINO ŽMONA MIRĖ?

Maskva. — Nežiurint kad sovietų diktatoriaus Stalino žmona užėmė aukštą vietą, jos mirtis pasilieka paslaptyje. Pranešimas apie jos mirtį Lapkričio 10 d. buvo trumpas: tik pasakyta kad mirė ir kad buvo 32 metų amžiaus. Mirtis atėjo staiga, vakaro laiku.

Kadangi mužikai nežinojo savo valdovų privatinio gyvenimo tai ir nežinos ko ta jauna moteris mirė.

Ji tapo palaidota su komunistiškomis iškilmėmis—nulydėta iš Raudonosios aikštės į senovišką vienuolyną ir palailota. Ji buvo paguldyta raudoname grabe. Lydėjo apie 100,000 žmonių. Stalinas su savo sunais ėjo paskui grabą pėkščias ketvertą kilometrų.

FORRAS UŽ LAISVĄ PREKYBĄ

Bostono vienas laikraštis skelbia kad Fordas dabar jau laikosi Demokratų pusėje, nors prieš rinkimus rėmė Hooverą. Ford sako jog jo nuomone biznis pradės gerėti tuoj kaip tik Demokratai įves laisvą prekybą be muitų. Demokratų platforma, sako Fordas, atnešias didelę naudą visam pasauliui. Jeigu bus panaikinti muitas, daug permainų įvyks, ir pradės atgryžti geresni laikai, sako Ford.

SUTAUPYS $4,000,000

Panaikinus prohibiciją, ir iš kitos pusės valdžia daug sutaupys. Dabar užlaikymas prohibicijos laužytojų federalei valdžiai atsieina į metus apie $4,000,000, arba po $350 į metus už kiekvieną.

New York. — Surinktos žinios iš tam tikrų industrijų rodo kad tų industrijų vedėjai ir fabrikantai turi numatę praleisti į $70,000,000 savo dirbtuvių modernizavimui.

Tik bus blogai ir toms industrijoms ir darbininkams jiems jos įsirengs taip kad reikalaus daugiau darbininkų atliuosuotų mašinos.

EUROPA GALĖSIANTI ATSIMOKĖTI GĖRIMAIS

Washington. —Demokratų partijos laimėjimas rinkimų, sako, išriš visą Europos skolų klausimą. Europa skolinga apie $22,000,000,000 ir tik panaikinimu prohibicijos busią galima Europai karo skolas atmokėti šiai šaliai.

Trylika šalių, neskaitant Vokietiją ir Rusiją, sutiko mokėti Amerikai per ateinančius 60 metų, $11,000,000 karo skolų ir $10,500,000,000 nuošimčių.

Jokiu budu tos šalys negalėtų atsilyginti Amerikai tų sumų auksu. Tiek aukso pasaulyje nėra. Tiktai gėrimais, sako, Europa galės atsilyginti Amerikai karo skolas. vietoj auksu.

Na tai Amerika turi rengtis, nes reikės daug išgerti už 22 bilijonu dolarių!

DREBĖK, AMERIKA! "SAUSIEJI" KRUTA!

Washington. — "Sausieji" po rinkimų apsidairę, nors visai sumušti, pagrąsino Amerikai savo nauja ataka. Nors laimėjo "šlapieji", bet "sausieji" pasiskubino išleisti pareiškimą kad prohibicija dar yra įstatymas ir kad jis turi buti pildomas; visi valdininkai pastatyti saugoti prohibicijos laužytojus, turi savo pareigas eiti.

"Kaip dabar 'šlapieji' pasirodo, jie nieko neišmoko," sako "sausųjų" vadai, "todel tas aiškiai įrodo kad aštuonioliktas priedas turės buti paliktas kaipo vienatinis išrišimas svaiginančių gėrimų klausimo."

NE TAM PATARNAVO

Kansas City, Mo. — Valgyklon užėjo slaptos policijos narys ir užsisakė valgyti. Patarnautojas jo užsakymą priėmęs nuėjo. Detektivas belaukdamas užsakyto maisto paėmė skaityti detektivų žurnalą. Jame rado vieną atvaizdą kuris jam į ką tai panešėjo. Kada sugryžo patarnautojas, detektivas pažino kad tai tas pats žmogus kurio atvaizdas žurnale tilpęs ir kurio policija jieško nuo 1930 metų už pabėgimą iš kalėjimo. Jį suėmė.

Atmetė prohibiciją. Oakland, Calif. — Šis miestas pirmutinis po prezidento rinkimų pasiskelbė kad panaikina prohibiciją ir įsakė policijai liautis persekioti žmones už svaiginančius gėrimus.

Pinigų padaugėjo. Pereitą savaitę šioje šalyje pinigu cirkuliacijoje buvo $35,000,000 daugiau negu savaitė pirm to.

Iš 5,085 bankų raportuoja kad šį bertaini jie turėjo pinigų $198,281,000 negu pirmesnį bertainį.

Išgirskit Musų Balsą!

Lietuvos Atstatymo Bendrovės įgaliota Komisija jau nekartą per laikraščius atsišaukė į visus šios bendrovės dalininkus (šėrininkus) prašydama visų netrukdant laiko, priduoti savo tikruosius adresus. Tie adresai komisijai reikalingi visiems išsiuntinėti Bendrovės stovio paaiškinimus, ir įgaliojimo blankas, surinkti reikalingą skaičių balsų sudaryti Bendrovės susirinkimą, kad jame butų galima sutvarkyti Bendrovės reikalai. Bendrovė savo knygose turi dalininkų adresus, bet jie įrašyti dar prieš penkioliką metų, ar kiek vėliau. Per tą laiką daug dalininkų persikėlė apsigyveno kitur. Kiti mirę ir savo akcijas palikę savo turto paveldėtojams, kurių adresai mums irgi nežinomi. Taip vienų, taip ir kitų adresai mums šiandien butinai reikalingi aukščiau minėtam tikslui. Reikalas čia labai svarbus ir išteisinamas, nes mums reikia kuo didžiausio skaičiaus balsų, įvykdyti legališką Bendrovės susirinkimą. Visuotinas susirinkimas gali įvykti tik dalyvaujant 51% visų dalininkų balsų, ar dalininkams patiems asmeniškai susirinkime dalyvaujant, ar savo balsus perduodant per savo įgaliotus atstovus, kurie susirinkime dalyvauja.

Todėl paantriname savo atsišaukimą, ir prašome visus dalininkus kuo greičiausia mums priduoti savo tikrus adresus; siųskite by kuriam žemiau pasirašiusių Komisijos narių, arba centrui. Komisija gavus adresus, visiems akcijų savininkams išsiuntinės reikalingas informacijas, dvi įgaliojimo blankas, ir kartu paaiškinimus Bendrovės stovio. Abidvi blankas turėsite išpildyti, jose įrašydami savo ir savo įgaliotinių vardus, pavardes, akcijų numerius ir jų kiekį, ir taip išpildę, blankas nusineškite pas Viešąjį Notara (Notary Public) ir ten pasirašę, duokite

(Pabaiga ant 5-to p.)

Padarykime išmintingą darbą

Legališki šitos Bendrovės susirinkimai mėginti sušaukti jau ne viena kartą, bet pasidėkuojant dalininkų apsileidimui iš vienos, ir neturėjimui dalininkų teisingų adresų iš antros pusės, susirinkimų neįvyko, ir todėl Bendrovės reikalai turėjo likt tokioj netvarkoj kokioj buvo. Užtat musų Bendrovės turtas, kurį mes sudėjome, nyko ir nyksta. Ir galutinai jis sunyks jei mes ir šį kartą nepasistengsime legališko susirinkimo įvykdyti. O susirinkimas reikalingas štai kodėl:

Kurdami Lietuvos Atstatymo Bendrovę mes sudėjome kapitalo savo pinigais $362,080 sumą. Tulą laiką Bendrovė davė pelną, bet laikams pasikeitus, kaip jau kartą minėjome, atsirado priežasčių kurios Bendrovei pelnu neleido verstis. Reikėjo Bendrovę pertvarkyti, ir tam reikalui buvo stengiamasi sušaukti legališką susirinkimą; atsišaukta į dalininkus, bet vieni jų nesurasti, o kiti nekreipė dėmesio ir taip reikalingo balsų skaitliaus negalint surinkt, ir susirinkimas negalėjo įvykti. O tam pasidėkojant turime štai kokias išdavas: kapitalo mes sudėjome $392,080. Iš tos sumos šiandien turime turto Bendrovės knygose tik: Lietuvoj akcijų už $47,000; Amerikoj akcijų už $20,000 ir savo namą už $95,000. Viso Lietuvos Atstatymo Bendrovės turtas šiandien vertas—pagal Bendrovės atskaitos (raporto) —$162,000. Taigi, del dalininkų nerangumo, del kurio jie nepridavė savo balsų sudaryti visuotiną susirinkimą ir tam susirinkime pertvarkyti Bendrovės reikalus, Bendrovės kapitalo jau sudilo $220,080.

Matykite koki nuostoliai darosi del dalininkų apsileidimo! Ir jei dalininkai ir šį kartą bus taip neranguš, jei jie mums nepriduos savo adresus ir neatkreips dėmesio į musų reikalavimus, tai ir dabar negalėsime sudaryti visuotino susirinkimo, ir todėl nebus galima Bendrovės reikalų pertvarkyti, ir viskas turės likti taip kaip ikišiol buvo. O tada Bendrovės laikymas, valdžiai mokesčių mokėjimas ir kitokios išlaidos, musų Bendrovės turtą sunaikins.

Atsidarykime akis!

Nenorėdami to prileisti—padarykime bent kartą išmintingą darbą, kurio mes butinai reikalaujame: visi dalininkai, akcijų savininkai, priduokite mums savo tikrus adresus bent kuriam žemiau pasirašiusių Komisijos narių, arba centrui. Komisija gavus adresus, visiems akcijų savininkams išsiuntinės reikalingas informacijas, dvi įgaliojimo blankas, ir kartu paaiškinimus Bendrovės stovio. Abidvi blankas turėsite išpildyti, jose įrašydami savo ir savo įgaliotinių vardus, pavardes, akcijų numerius ir jų kiekį, ir taip išpildę, blankas nusineškite pas Viešąjį Notara (Notary Public) ir ten pasirašę, duokite

Naujausi TEATRAI

Baudžiauninkė
4 aktų melodrama, pritaikyta lengvam perstatymui Amerikos Lietuvių vakaruose. Reikia 5 vyrų ir 5 moterų. 67 pusl. .....50c.

Žentai iš Amerikos
2 aktų komedija iš Amerikiecių prietikių Lietuvoje. Lošia 4 vyrai ir 3 moterys. Kaina 50c

Kumučių Rojus
Keturių veiksmų tragi-komedija iš prohibicijos laikų. Reikalinga 6 vyrų ir 6 moterų. Knygutė 60 pusl. Kaina 50c

NENORĖJAI DUONOS — GRAUŽK PLYTAS
Trumputė, 20 pusl. komedija iš jaunųjų gyvenimo. Vaidinti reikia 3 vyrų. Kaina 15c

DVI SESERI
4 aktų tragi-drama iš Amerikos gyvenimo. Vaidinime dalyvauja 4 moterys ir apie 15 vyrų. Knygelė 60 pusl. Kaina 50c

"DIRVA"
6820 Superior av. Cleveland, O.

Lapkričio 11, 1932

aidinime dalyvauja šie vie-
scenos mėgėjai: V. Žitkus
Kvintelio rolėje; St. Šalkau-
tė — jo žmona; A. Mačio-
— Romualdas; A. Salase-
utė — Klara; P. Mačėnas —
rtas; J. Sadauskas — Ro-
urgas; M. Žitkus — Knir-
A. Vilkaitis — Amerdi; A.
galevičiutė — Grafienė; P.
za — Braunsteinas; V. Ma-
ienė — Sąžinė; J. Braziu-
— jaunas, 7 metų Romu-
s. Reporteris.

EMOKRATAI LAI-
ĖJO VEIK VISKĄ
emokratų partija laimėjo
imus nuo S. Valstijų pre-
nto iki beveik paskutinių
ų valdininkų, išskyrus kele-
Republikonų.
uyahoga apskrityje balsa-
ekančiai:
ž Rooseveltą 1,266,193
ž Hoover 1,171,139
enatorium išrinktas Robert
Bulkley, Atstovų buto na-
: Truax, Young, Sweeney.
rifu liko Sulzmann, Iždi-
u Boyle ir tt.
nio Valstijos legislaturon
išrinkti keli Republikonai,
diduma Demokratai.

ETINĖS žinias ar praneš-
rašant, darykit juos trum-
nes arba netilps arba bus
kcijos sutrumpinti.

ŽIUOSIT LIETUVON?—
kitės į "Dirvos" Agenturą
nacijų ir laivakorčių.

3 metuose pralinksminsit
kaimą — užrašykit savi-
ns į Lietuvą "Dirvą".

KUBS
ENĖ)
al Home
s naudoti musų
dykai.
ie manęs apturėsit
simpatiškas, grei-
ity. Vežimai ligo-
. Kainos sąžinin-
ų, visos lėšos $150
le telefonuokit.
ENdicott 1763

WILKELIS
)
Director
uvis atidarė savo mo-
AL HOME
Avenue
UODAME VELTUI.
os išgalės ir noro. Vienok
ir prielakumas yra visiems
šies ir visais atžvilgiais mo-
9292

Žieminiai Vilnoniai
ERKOTAI
iems Vaikinams
2 Pirmiau parsidavė iki $25
ginių paskiausio modelio.
& REICH CO.
pačioje vietoje)
Kampas Giddings Rd.

KORESPONDENCIJOS

PITTSBURGH

KELIAUJA Į CLEVELANDĄ

Vietos tautininkų sandariečių veikėjas Petras Pivaronas rengiasi į Clevelandą Lapkričio 24 d., kur dalyvaus "Dirvos" radio vakare su prakalba. Kartu su p. Pivaronu važiuoja vietos artistės p-lės Zona ir Julė Rajauskaitės ir Stefanija ir Bronė Zelenauskaitės. Jos visos dalyvaus programe kaipo artistės.

Rengia smagų vakarą. Lapkričio 23 d., prieš Padėkavonės šventę, Lietuvių Piliečių Klubo salėje, 1721 Jane St., S. S., įvyks gražus koncertas ir šokiai. Dalyvaus įvairių rušių artistai svetimtaučiai ir jų tarpe bus dvi Lietuvaitės, Rajauskaitės. Taipgi grieš puikus orkestras iš vienų akordeonistų jaunų Lietuvių, ir puikus Blumbergo orkestras. Šokiai bus prieš programą ir po. Šiam vakarui vadovauja J. Blumbergis. Atsilankiusieji bus patenkinti. **Kor.**

Užsidarė bankas. Šią savaitę neatidarė durų Diamond National Bank, kuris turi 25,000 depozitorių ir $9,919,000 jų sudėtų pinigų. Kalbama apie banko perorganizavimą.

Nupigino pieną. Keletas žymesnių pieninių nupigino pieno kainą. Dabar pienas parsiduos: 8c kvorta pristatant į namus ir 7c perkant iš krautuvių.

Radio Klubo koncertas. Lapkričio 7 d. atsibuvo vietos Lietuvių Radio Klubo koncertas L. M. D. salėje paminėjimui metinių sukaktuvių nuo klubo įsteigimo. Dabar išrinkta nauja klubo valdyba, pirmininkas yra p. Katilius, taigi klubas su didesne energija rengiasi dirbti ir rengiasi prie pagerinimų programo.

Šis koncertas buvo linksmas ir pelningas, kadangi publikos buvo pilna salė.

Vakarą atidarė P. Dargis ir perstatė Blumbergio orkestrą; po muzikos sekė dainos Venienės ir Paukštienės; toliau vienas jaunas vyrukas grojo koncertina; paskiau Zona Rajauskaitė deklamavo, jos sesutė Julė skambino pianą, po to buvo perstatytas veikalukas "Raseinių Magdė", vaidino P. Masteika, P. Grinienė, P. Katkus ir pora kitų.

Toliau, vienas narys iš Homestead pasakė gražią kalbą. Po to buvo pakviesta "Žemaitiška Kumutė", kurią suvaidino Z. Rajauskaitė. Kalbėjo J. Katkus grojo Ukrainų Orkestras.

Buvo pakviestos ir senos dainininkės, kurios dainavo čia apie 16 metų atgal, Paseckienė ir kita, kurios pavardės nenugirdau. Jos padainavo senovišką dainą, kuri publikai net ašaras ištraukė. Jos taip publikai patiko kad buvo priverstos tris kartus pakartoti.

Po koncerto buvo užkandžiai ir pasikalbėjimai.

Linkėtina Radio Klubui gerų pasekmių ir darbuotis išvien. **P. R.**

Knypkis išgelbėjo policijantą nuo mirties. Lapkr. 12 d. anksti rytą įvyko policijanto susišaudymas su nužiurėtu plėšiku. Jie pasikeitė keliais šuviais. Banditas tapo nušautas ir policijantas sužeistas. Viena bandito paleista kulka pataikė į policijanto švarko knypkį (guziką) ties pilvu, jeigu ne knypkis, nuo tos kulkos policijantas butų kritęs.

Nelaimės. Spalių mėnesio bėgyje Pennsylvanijos industrijose užmušta 100 darbininkų ir 7,486 sužeista. Rugsėjo mėn. užmušta tik 80. Iš užmuštų Spalių mėn. 26 sutiko mirtį kietos anglies kasyklose, 15 minkštos anglies, 14 užmušta po dirbtuves, kiti kitur visur laike darbo.

Atidarė pavyzdingą kalėjimą. Lewisburg, Pa. — Čia tapo atidarytas valstybinis kalėjimas, kuris bus kaip universitetas. Prasižengėliai prieš federalius įstatymus tame kalėjime turės visas progas pasidaryti naudingais visuomenei ir tęsti mokslus. Kalėjimo įstatymo kaštavo $3,400,000. Jis turi studentų kambarius, sueigų sales, lekcijoms salę, knygyną, skaityklą, futbolo ir atletikos lauką, gimnastikos kambarius, dirbtuves, ukę, filmų teatrą, ligoninę, kliniką ir kafeteriją.

Jame yra vietos del 1,500 žmonių. Kurie kaliniai gerai užsilaikys, gaus sau privatinį kambarį su visais patogumais ir su maudyne.

Tarnaičių balius. Vieno turtuolio, gyvenančio Mt. Lebanon, tarnaitė susikvietė pas save kitas tarnaites, jos susikvietė savo vaikinus na ir pakėlė balių. Šeimininkų nebuvo namie. Tarp dalyvių kilo nesusipratimas ir net reikėjo pašaukti policiją. Pribuvus policija rado kieme keturis automobilius prikrautus ponų rubų, kuriuos vaikinai butų jau išsivežę. Nieko sau "draugus" tarnaitės turi:... Keli "svečiai" areštuoti.

Nušovė ukininką. Charleroi, Pa. — Vienas 70 metų ukininkas peršovė vaiką kurs medžiodamas pakliuvo ant jo žemės. Policijantas nuvyko pas senį paklausinėti kam jis šaudo, bet senis apsibarikadavo ir pradėjo šaudyt. Policijantas buvo peršautas, bet jis pataikė ir senį mirtinai nušovė.

Nori atsikratyt prohibicijos. Pennsylvanijos valstijos legislaturoje tuoj bus patiekta bilius panaikinimui prohibicijos įstatymo šioje valstijoje, akivaizdoje Roosevelto laimėjimo ir didumos "šlapiųjų" patekimo į Kongresą.

Pennsylvanijoje diduma balsų buvo paduota už Hooverį, bet kitu valstijų balsavimas už Rooseveltą atsvėrė Pennsylvanijos balsus žymia diduma.

Už $3 metuose pralinksminsit visą kaimą — užrašykit savi škiams į Lietuvą "Dirvą".

AMBRIDGE, PA.

Pasipiktino A. P. L. A. Centro Valdyba. Aukščiausios Prieglaudos Lietuvių Amerikoje 12 kuopos nariai pasipiktino šios organizacijos centro valdybos pasielgimu—suspendavimu 2-ros kuopos už tai buk ji tverianti naują draugiją. Bet 12-tos kuopos nariai žinodami kad tas neteisybė, nes žino 2-ros kuopos padėtį, todel savo susirinkime laikytame Lapkričio 6 d. išnešė protestą prieš A. P. L. A. centro valdybą už suspendavimą 2-ros kuopos ir trijų narių iš 9-tos kuopos, ypatingai dabar prieš pat centro valdybos rinkimus. 2-ra kuopa yra skaitlingiausia nariais ir yra pirmutinė iš organizavusių ir išauklėjusių A. P. L. A.

Kada 1921 m. tuolaikinis A. P. L. A. centro sekretorius ir "Laisvės" vakaruškų rengėjas pabėgo su apie $14,000 centro pinigų, tai jeigu ne 2-ra kuopa tai ši organizacija butų ir išnykus, bet 2-ros kuopos pastangomis tapo atgaivinta.

Iki organizacijos iždas dar buvo tuščias tai ji ir tokių "prietelių" neturėjo. Kada dabar turtas siekia į $20,000 tai vėl atsirado iš "Laisvės" pastogės "prietelių" kurie bando jau ne tik pinigus bet ir visą šią organizaciją po savo skvernu pakišti arba atiduoti L. D. Susivienijimui.

Aš anais metais sakiau A. P. L. A. nariams kad jeigu "Laisvė" ir toliau mums organaus tai musų bėdos nebus paskutinės. Sakiau imti organu "Dirvą", bet nekurie nariai sakė kad "Dirvos" išlygos perbrangios. Dabar gi patys savo kailiu patiriam kiek atsiėjo ir dar atsieis komunistų laikraščio organavimas. Dabar visi matom kad "Dirvos" išlygos buvo kur kas lengvesnės ir prieinamesnės. Ji butų išplėtojus ir išauginus musų organizaciją, o raudonoji spauda priperėjo grobikų. Su "Dirva" dirbdami butume gyvenę meilėje ir sutikime, Lietuviai kaip broliai.

Už ką 2-ra kuopa spenduojama? Matote, A. P. L. A. tai 2-ros kuopos padaras, ta kuopa sutvėrė organizaciją, bet ji iš tos kuopos narių rankų ištruko ir buvo apiplėšta ir numarinta. 2-ra kuopa ją iš numirusių prikėlė ir vėl iždą išaugino, na tai vėl atbėgo tie patys godišiai ir nori visą organizaciją pajungti į L. D. Susivienijimą.

2-ra kuopa šoko ginti savo organizaciją, tada centras pradėjo laužyt galvas kaip čia sutramdžius kuopos prieštaravimus. Surado kad 2-ra kuopa 1917 metais pirko namą ir tvėrė klubą, kam buvo išsiėmę ir reikalingą čarterį. Dabar tie centro poneliai pareikalavo kad 2-ra kuopa atiduotų jiems namą ir pinigus, o jei ne tai per 30 dienų kuopa bus suspenduoda. Na ir suspendavo dabar, ateinant centro valdybos rinkimams, žinodami kad negaus 2-ros kuopos balsų.

B. Gramba.

Oglesby, Ill. — Pradėjo dirbti Lehigh Cemento išdirbystė, kuri stovėjo nuo Vasario mėn. Paimta dirbti 200 žmonių.

LIETUVA FILMŲ PAVEIKSLUOSE

Januškevičius sugrįžo iš Lietuvos parvežė nufilmuota Lietuvą ir Vilnių.

(Rašo "D." Reporteris)

(Tąsa iš pereito num.)

O kaip abelnai ekonominis gyvenimas išrodo ar yra bedarbių ir skurde gyvenančių žmonių? paklausiau Januškevičių.

Ne, bedarbių, galima sakyti, veik nėra Lietuvoje, sako Januškevičius. Lietuvoje statybos darbai miestuose eina plačiu mastu, kelių statyba, taisymas, kanalizacija miestuose sudaro darbų, kiti randa darbus pas ukininkus, tatai bedarbiu retas kas buna, darbus susiranda: nors uždarbiai maži, bet kadangi pragyvenimas pigus, tai bado ir skurdo tokio kaip kituose kraštuose, Lietuvoje nėra.

Ukininkai sako jis, kurie turi didesnius ir geriau sutvarkytus ukius, kurie neturi skolų, labai gražiai gyvena, bet ir prasiskolinusių ukininkų, proporcionališkai imant, žymiai mažiau yra negu musų krašte Amerikoje; licituojamų ukių mažas skaičius palyginus su Amerikos ukininkų bankrutais, arba Lenkijoj, kur šimtais ir net tukstančiais ukininkai bankrutuoja. Žodžiu, Lietuvoje gyvenimas šimtą kartų geresnis visų žmonių sluoksnių negu musų krašte Amerikoje.

Vilnius nyksta, dvarai bankrutuoja.

Didelis kontrastas ekonomiškam gyvenime nepriklausomoj Lietuvoj palyginus su okupuotos rytų Lietuvos žmonių gyvenimu, sako p. Januškevičius. Aš buvau Vilniuje pereitą metą mačiau vargo ir bėdų Vilniuje, bet dar šiek tiek Vilnius atrodė geresniam ekonomiškam padėjime, nors buvo aiškiai matoma bedarbė ir Lenkų policija vaikė bedarbius susirinkusius prie rotužės, bet mieste dar buvo šioks toks judėjimas; bet šį metą mačiau dar blogesnį vaizdą Vilniuje.

Vilniaus miestas sako jis, visiškai apmiręs, jame judėjimas mažas, gatvės apleistos, netaisomos. Išskyrus Mickevičiaus ir didžiąją gatves, visos kitos suirę, krautuvių langai vietoms lentoms užkalti, kitur purvini, visur matomas didžiausias skurdas ir vargas. Pramonė ir industrija netik stagnėjanti, bet bankrutija. Kravinės, restoranai ir teatrai apytušti, vakare apie 10 v. retai gatvėje matosi žmogus, šie vaizdai duria į akį ir rodo Vilniaus nykimą, brankrutą jo žmonių ir pramonės.

Žvalgybiniai lydėjo.

Atvykau į Vilnių vėlai vakare ir apsistojau pas Dr. Alseiką; per dvi dienas nesiregistravęs gyvenau Vilniuje; Lenkai turbus nežinojo jog esu Vilniuje tai per tą laiką žvalgybinių sekiojant mane ir mano palydovus nepastebėjom, bet kaip tik užsiregistravau, tai žvalgybinius greitai susitikau Vytauto Gimnazijos tarpduryje, bet jie pasivėlavo, aš jau buvau nufilmavęs Gimnaziją, studentus ir rengėmės apleist Gimnaziją su P. Latviu, "Vilniaus Žodžio" redak., staiga, išeinant susitikom su dviems "ponais policeiskais"; jie mus nekliudė, ištolo sekiojo. Mes juos varginom visu laiku, sėsdavom į autobusą ir atsidurdavom kitoj miesto dalyje filmavom iki jie mus vėl surasdavo. Žvalgybiniai atlydėdavo ir sutikdavo mane prie Dr. D. Alseikos namų ir kiemo vartų kas rytas. Kame jų toks "malonumas", del ko jie mane sekiojo, aš nežinau, bet galima įsivaizduoti.

(Pabaiga kitame num.)

NEWARK, N. J.

Newarko ir apielinkės miestų Lietuvių jaunimas. Jau antras metas kaip čia yra įkurta Rutos Jaunimo Mokykla. Mes moksleiviai ne vien esam užinteresuoti Lietuvių kalba bet ir Lietuvybės idejomis.. Tą mes pasiekėme per pastangas Ark. S. A. Geniočio, kuris įkurė minėtą mokyklą. Tam darbui prisideda p. U. Mainonienė, A. Dorinas ir daug kitų veiklių Lietuvių. Apart to mes reiškiame padėkos žodį "Dirvos" administracijai kuri prisiunčia daug numerių "Dirvos", kurią mes platiname tarp gerų Lietuvių ir savo Rutiečių.

"Dirva" mums patinka, mes joje randame tautiškos dvasios raštų, apysakų, eilių ir iš musų darbuotės įvairių žinių.

Rutos mokiniai nepamirš "Dirvos". Prie progos pasižada visomis išgalėmis ją platinti:

Pasirašo:
Jadviga Miklasevičiutė,
Anelė Miklasevičiutė,
Marė Grigalevičiutė,
Adelė Mainionis,
Amilija Tomas,
Martinas Ališauskas,
Vincas Ališauskas,
Hiliardas Gečius,
Julė Kačinska,
Elena Kačinska,
Viola Rasinskis,
Agnieška Atkočius.

Rutos Jaunimo Mokyklos 6-to Sk. Mokinių Valdyba.

HILLSIDE, N. J.

L. D. Paš. Dr-jos vakarienė. Lapk. 6 d. Liet. Darbininkų Pašalpinė Draugija surengė balių, kuriame dalyvavo svečiai Republikonų partijos kandidatai į miesto viršininkus, taipgi ir Lietuviai, Ark. Geniotis, Rymiškis Kun. Kelmelis ir šiaip svečių. Vakarienė buvo labai puiki, nes Hillsidietės Lietuvės yra geros šeimininkės ir nesigaili padėti truso kur reikia parodyti vaišingumas.

Pirmininkas J. Adomaitis pradėjo kalbų programą perstatydamas kalbėti vieną iš kandidatų, Thompsoną. Jis apie politiką nieko nekalbėjo, tik gražiai pasireiškė apie Lietuvius ir apie jų vaišingumą.

Sekantis buvo perstatytas kalbėti Ark. Geniotis, kurį publika sutiko gausiu delnų plojimu. Jo kalba visiems patiko.

Po jo pakvietė kalbėti Kun. Kelmelį. Iš jo kalbos publikai buvo aišku kad jis įžeidinėja Ark. Geniotį, ir žmonės pradėjo jausti apmaudą kalbančiam. Visi žinojo kad Kun. Kelmelis rodąs kokius ten laiškus rodė prieš Ark. Geniotį, bet kada nekurie prašė parodyti kas tuose laiškuose yra Kun. Kelmelis tik įžeidžiančiai atsakinėjo ir atsisakė laiškus parodyt. Kai kurie sako kad Kun. Kelmelis vėliau iš piktumo net verkdamas apleidęs susirinkimą.

Pabaigoje kalbėjo p. Bačius; jo kalba visiems patiko. Po to prasidėjo šokiai. Visi linksminosi gražiai. **Pulvis.**

WATERBURY, CONN.

Po Rankdarbių Parodos. Connecticut Lietuvių Kolegijos ir Profesionalų Sąjungos rankdarbių paroda užsibaigė įspudingai. Tiek žmonių lankėsi kad buvo reikalas užlaikyti parodą dar savaitei ilgiau. Tuo tarpu Lietuvos Generalinis Konsulas P. Žadeikis ir Vice-Konsulas Daužvardis abu atsilankė į Waterbury ir apžiurėjo parodą. Matyti gerą įspudį padarė paroda, nes po to Konsulatas pasiulė dovanas — vieną vertingiausiam audiniui, kitą įdomiausiam medžio išdirbiniui ir trečią meno dovaną.

Parinkta komitetai iš žymių Amerikonų, kurie tuos dalykus sprendė. Artistai ir dailės mokytojai sprendė meną, audimo ir dailės mokytojos sprendė audinį ir abu komitetai sykiu susidėję sprendė medžio išdirbinius. Dailės dovana teko piešiniams p-lės Emilijos Vasiliauskaitės (Wassel) iš Baltimore. Garbės žodį gavo piešiniai p-lės Elenos Vyziutės-Wise, Igno Basanavičiaus ir Jono Šileikos. Iš audinių dovana teko poniai A. Alksninienei iš New Haveno už prijuostę, kuri yra virš 100 metų senumo, kaišytiniu raštu sumaningai spalvomis išausta. Garbės žodį gavo p. Karvelienės iš Waterburio rankšluostis, baltas kaip sniegas ir atidžiai, sumaniai išaustas daugeliu nyčių, ir senoviško rašto, žalia ir balta lovatiesė, p. Macoskienės iš New Haven.

Medžio išdirbinių nebuvo daug. Dovaną gavo Antanas Kauneckis iš Waterburio su jo išdirbtais dalykais, o garbės žodis duota Šilkui iš New Haveno, kurs turėjo pastatęs Lietuvišką ukę, ir Rušinskiui iš Waterburio už vazą padarytą iš 2,000 medžio šmotelių.

Paskirtas mokyti. Dr. Jonas Stanislovaitis, S.L.A. daktaras-kvotėjas, kuris kelinti metai jau kaip yra viršininku psychiatrinės klinikos St. Mary's Ligoninėje, dabar tapo paskirtas mokyti tos ligoninės mokinesslauges apie psychiatriją ir nervų ligas. **K. S.**

: **PAJIEŠKOJIMAI** :

Kiekvienam "Dirvos" skaitytojui arba naujai užsirašančiam, giminių pajieškojimas sykį į metus patalpinama dovanai.

"DIRVA"

6820 Superior ave. Cleveland, Ohio

Kalbinkit savo draugus skaityti "Dirvą" — joje telpa daugiausia gražių skaitymu.

Klausykit Lietuviškų
RADIO
PROGRAMŲ
Sekmadienio rytais, 9 val.
Stotis WJAY Cleveland
(Girdima iki 200 mylių atstumo nuo Clevelando)

DAYTON

Dantistas Lietuvių kolonijoje. Nekurie Lietuviai su dantų bėdomis važiuoja į vidurmiestį, o čia pat musų kaimynystėje yra geras dantų daktaras, W. B. Gerber, Dentist, po antrašu 610 Troy st. Daugumas Lietuvių pas jį jau kreipėsi ir visi yra pilnai užganėdinti jo patarnavimu.

Lietuviai patenkinti. Kiek tenka patirti tai vietos Lietuviai balsavo tiesiog už visą Demokratų sąrašą. Taip pat daugelis giria "Dirvos" nusistatymą ir už jos atvirą patarimą balsuoti už Rooseveltą ir už tokius atstovus į Kongresą kurie yra prohibicijos priešai. Yra tokių Lietuviškų laikraščių kurie nuduoda esantį labai karšti demokratijos šalininkai, kurie "Dirvai" primeta kokius ten fašistiškukus, bet kai prisiėjo tikras reikalas tai tie "demokratai" nulinko į Republikonų pusę, kaip musės prie medaus.

Šaunus parengimas. Šį sekmadienį, Lapkričio 20 d., vakare, parapijos salėje bus margumynų vakaras, susidarys iš įvairių dainų, muzikos, kalbų, ir bus suvaidinta komedija "Mikutis ir Genutė", atliks visi jaunuoliai. Vakarą rengia SLR.-KA. 191 kuopa. Patartina vietos Lietuviams atsilankyti į tą gražų vakarą.

Bravorai gatavi gaminti alų. Vietos trys bravorai praneša kad jų mašinos jau gatavos pradėti gamint alų. Alus bus pilstomas į kvortines bonkas ir pareikalavus atvežamas į namus, panašiai kaip išvežiojamas po namus pienas. **"D." Rep.**

J. ŽEMANTAUSKAS

Viešas Notaras
Užrašo "Dirvą", "Vienybę" ir kitus tautinius laikraščius.
130 CONGRESS AVE.
WATERBURY, CONN.

Savas pas Savą
ANT. J. FRETIC
Pranešu savo vientaučiams Lietuviams kad mano krautuvėje AVALINĖS kainos yra pritaikytos šiems krizio laikams, bet avalinės yra geriausios tvirtos grynos odos.
TAISOME SENAS AVALINES (ČEVERYKUS)
irgi žymiai nupiginta kaina. Kreipkitės čionai:
706 Valley Street **Dayton, Ohio**

KANT BE BEAT
Justinas Sakalas
Svarbu bus patirti Daytono Lietuviams kad mano įstaigoje padaryta reforma pagal ekonomišką plana.
Valome ir prosijame vyriškus siutus už 45c.
Moteriškas suknias už 65c.
SIUVAME VYRIŠKUS SIUTUS ir OVERKOTUS ant užsakymo, iš grynos vilnos materijų, po $18.50.
118 Valley St. Tel. Fulton 9421 **Dayton**

NAUJI KALENDORIAI 1933 METAMS
KATALOGAS JAU SIUNČIAMAS DABAR. KLAUSKITE IR GAUSIT
JONAS KERDIEJUS, 652 E. BROADWAY S. BOSTON, MASS.

Lapkričio 18, 1932

"Liaudies Tribuna"
Savaitinis Laikraštis
Leidžia
Amerikos Lietuvių Liaudies Sąjunga
"Liaudies Tribuna"
2437 W. 69th St.
CHICAGO, ILL.
Telef. Grovehill 2242

"Liaudies Tribuna"
Savaitinis Laikraštis
Leidžia
Amerikos Lietuvių Liaudies Sąjunga
"Liaudies Tribuna"
2437 W. 69th St.
CHICAGO, ILL.
Telef. Grovehill 2242

LIAUDIES TRIBUNA
The LITHUANIAN TRIBUNE

The Lithuanian Tribune
Weekly — Published by The
Lithuanian-American Peoples Association
K. J. SEMASHKA, Sec-y
3221 Beach St. Chicago
Telef. Albany 4918

No. 44 CHICAGO, ILL. LAPKRIČIO-NOV. 18, 1932 Vol. 4

PO RINKIMŲ

Prie valdžios rinkimų šį kartą dalis Lietuvių žymiai prisidėjo. Ypatingai Suvienytų Valstijų prezidento išrinkime.

Dabar po rinkimų kai kurie miegaliai pradėjo kelti nosis aukštyn prikaišiodami kitiems kad jie nieko nenuveikė ir tt.

Tiesa, Amerikos Lietuviai gali buti tik rėmėjais vieno ar kito kandidato, bet apgailėtina kad kai kurie pasitenkina vien tik iliuzijomis, tuščiomis pasakomis.

Pavyzdžiui, viena Chicagos gazietėlė neturėdama ką rašinėti pradėjo postrigauti apie kokį tai "kampininką". Gal but kad yra gerai turėti savarankišką laikraštį, bet gi daug yra geriau buti dalininku negu kad savo spaustuvę laikyti ant "burdo" pas šerifą.

"Liaudies Tribuna" jaučiasi pilnai patenkinta eidama bendrai su "Dirva" ir todel nėra reikalo kam nors del to rupintis. Pavyzdžiui, kalbant apie Amerikos politiką, reikia pasakyti kad "Dirva"-"Liaudies Tribuna" pralenkė tuos "didvyrius" kurie jaučiasi neva "savarankiški".

Prie to, tie kurie nesijaučia "kampininkais", per eilę metų neparodė jokių savo "nepriklausomų gabumų". Geriau jau butų nors tylėti. Tie kurie dirba ir moka dirbti, jiems rodos yra vietoj ir pasigirti savo darbais.

Musų kai kurie kaimynai supyko kad "Dirva"-"Liaudies Tribuna" mokėjo sumaniau išeiti į politiką ir remti tą pusę kuri išėjo laimėtoja. Bet kam čia pavydėti? Tie kurie neva važinėjo po "Wisconsiną" už tam tikrą kandidatą agituodami, negi jie taip daug laimėjo; o gal visai ne tuo reikalu važinėjosi, gal tik buvo paprasta pasaka.

Tie kurie savo nervus gadina del "Liaudies Tribunos", jie nieko neatsieks, tik savo suvargusius "gabumus" visai nubankrutys.

Pyktis ir pavydas nieko gera neneša, apart prirodymo ant kiek esi silpnas savyje. "Šiaudiniai demokratai" tik pykčiu save maitina ir tiešijasi savo neapikantos vaisiais, net nematydami kad nuo neapikantos džiusta lyg rudens metu žolė.

Kas pyksta tegul sau pyksta, o mes dirbkime ir nepaisykime tų kurie prarado paskutinę pėdą žemės po savo kojų!

PAJIEŠKOJIMAI

Šie asmenys gyvenų Amerikoje yra jieškomi:

Kinduris Kazys, iš Linkmenų v., Švenčionių ap., gyvenąs Chicagoje.

Ledermanienė-Tukaitė Morta. Iš Viekšnių v., Mažeikių apsk. Gyveno Detroit, Mich.

Pocius Vladas, iš Rietavo v., Telšių ap. Gyvenąs Chicagoje.

Savickienė - Tukaitė Petronė. Iš Viekšnių v., Mažeikių apsk. Gyveno Detroit, Mich.

Šližys Baltrus. Gyvenąs Chicagoje.

Vaitkus Antanas, iš Laugavos v., Tauragės ap. Gyveno South Chicago, Ill.

Zalk Izraelis (sunus Benišo). Gyvenąs Detroit, Mich.

Jieškomieji arba apie juos ką žinantieji malonėsit atsiliepti į

Lietuvos Konsulatas,
201 North Wells Street
Chicago, Illinois.

Dykai 7 Dienų Bandymas Kenčiantiems nuo Reumatizmo

Jei jus kenčiat nuo reumatizmo, jus galit gaut Rose Rheuma Tabs, įrodytą ir išbandytą gyduolę Dykai 7 dienų Bandymui. Ši paprasta naminė gyduolė pagelbėjo šimtams. Nesiųskit pinigų — tik savo vardą ir adresą ant žemiau esančio kupono.

Dykai del skaitytoju. Išbandykit šią gyduolę patys NEMOKAMU BANDYMU. Išpildykit kuponą ir prisiųskit jį greit, pirm išsibaigimo šio duodamo pasiulymo.

Rose Rheuma Tab Co. (Dept. X3)
3516 N. Irving Ave. Chicago, Ill.

Meldžiu prisiųst pilną Pakelį Rose Rheuma Tabs, apmokėtu persiuntimu. Aš vartosiu jas 7 dienas ir tada pats nusispręsiu ar aš noriu jų daugiau.

Vardas _____

Adresas _____

Miestas _____ Valst. _____

Chicagiečiai — skaitykit ir Platinkit "Dirvą"-"L. Tribuną"

Nebrangus Vaistas Apsaugojo Vyrui Darbą

"Mano vyras kankinosi su neapsakomu skausmu kojose ir jų ištinimu. Jis jau negalėjo dirbti. Daktarai patarė eiti į ligoninę operacijai. Tuomet aš nutariau išbandyti Inkaro Pain-Expellerį ir ištrynus sutinusias vietas tris kartus į dieną, tuojaus sutinimas pranyko ir mano vyras galėjo eiti darban. Pain-Expelleris ji išgydė."

A. S.
Manchester, Conn.

PAIN-EXPELLER

OUR BOYS

Mr. R. Vasalle (Vasiliauskas) Talk Over The Radio, Station WJJD, Nov. 6 1932.

Intercollegiate football has always been known for its Fighting Irish, Battling Germans and scrapping Swedes, but within the last few years Lithuanian boys have made their presence very forcibly known on the Gridirons thruout the Country. In an article printed by the Chicago Herald and Examiner, Head Coach Joe McKenney of Boston College (who is not a Lithuanian but what his name implies) recently stated that the star football players on most teams today are of Lithuanian Patentage.

Hear are a few in the Middle West.

At Notre Dame this year there is a tackle of all American Caliber, Ed Krause, a Lithuanian boy from Chicago. Playing on the first varsity last season and this, he has smeared all the plays directed towards left tackle. Krause is a proverbial tower of strength on defense, and a terrific charging tackle on offense. Last year, before the season was well begun, Ed was a star on Notre Dame's first team, and as a result he was named on many all American teams, but this season with much more experience, polished work and hard play, he no doubt will be a National Favorite for First Honors.

And here is another Lithuanian Boy. Al Kawal at Northwestern University is only a Sophomore but has clinched the job of Quarterback on the first team. Coming from Morton High in Cicero, Ill. Al achieved quite a rep as a Basketball and Football Star, being Captain of the Championship Basketball Team in his Senior Year. To date Kawal has played a smooth and heady game at Quarterback, and anybody who can play this position in his first year of Big Ten Competition knows plenty of Football. With two ore years to go this boy will go places as a Football player.

Down at Illinois, Coach Zuppke has a dangerous and hard running half back in Pete Yanuskas, who was elected Captain of the 1931 Team. He is vital spark in Illini's running attack, and being an excellent punter, he should be named on any all Big Ten Team. Pete is from Kewanee, Ill.

Also at Notre Dame, there is Mike Koken one of the best half backs in the Country. Playing a bang up game on the First Varsity, Mike has done much to put the Notre Dame Team in the fore front.

There are two outstanding Lithuanian Boys at De Paul University. Phil Krause, Ed's Brother, is playing a great game at End in his first year of competition. Together with Pete Barskis, a hard fighting tackle, both Phil and Pete are two reasons why De Paul University has not lost a game this year.

Walter Maneikis at University of Chicago is doing a good job at regular Guard position. Uufortunately he got tagled up in an automobile accident which may keep him out of the game for a few weeks.

Paul Moss, Purdue's brilliant punting Left End and spectacular forward pass receiver, is another Lithuanian boy from Chicago and Terra Haute. Easily, as one of the best ends in the country, he will be a sinch for the All-American First Team this year. If he doesn't make All-American this year, I will ask President Hoover to appoint a commission to investigate.

Anyway, these boys are football players, believe me.

That wil be all this afternoon, Ladies and Gentiemen — And that includes you Wisconsin Phi Kaps who may be listening in. If Coach Spears had a couple of hard riding Lithuanians, you fellows would be celebrating a Big Ten Championship.

A NEW LITHUANIAN CENTURY OF PROGRESS COMMITTEE

Last Friday, Nov. 11, at the Lithuanian Auditorium met the representatives of all Chicago Lithuanian organizations and institutions interested in Lithuanian participation in the Century of Progress next year. The representatives were called together by the remnants of a committee of four years standing which had been organized by the Lithuanian Chamber of Commerce. A goodly number of representatives assembled and early filled the meeting hall. In the assemblage were practically all of the active and prominent men and women of our Lithuanian life. There was even a handful of young men and women of the American-born generation. It was certainly a surprise to see Socialists, Catholics, Sandariečiai and Tautiečiai sitting together, all with one objective in mind. Mayhap this Century of Progress business may teach Lithuanians an object lesson in co-operation. But one wonders.

The chairman of the meeting was Mr. Mickeliunas, with attorney Grish as secretary. The name of each delegate present, along with the organization represented, was recorded. In the course of the discussion the inactivity and disinterestedness of the former committee was fully brought to light and the assemblage declared against any direct or indirect affiliation with its actions. Consul Kalvaitis explained the how, when, where and why of Lithuanian participation in the Century of Progress. He appeared to be the only person in the hall who knew anything definite concerning the exposition. He told the assemblage that land had already been set aside for a Lithuanian building between Soldiers' Field and the Hall of Science, and that Lithuania is willing to meet our efforts halfway, that is, Lithuania will donate as much as we Chicagoans will get together and also supply Lithuanian art objects, etc. for display purposes. The delegates then agreed, after the usual Lithuanian bickering, that with such possibilities to hand Chicago Lithuanians should sponsor Lithuanian participation in the exposition. Then came the election of the executive board to instigate and to handle Lithuanian participation. Assistant State Attorney Mast was elected president; Mr. Varkala, Dr. Poška and Mr. Mickeliunas were elected vice-presidents; Mr. Vaivada, a young man, was elected secretary; and Attorney A. Šlakis was elected treasurer with Mrs. Sakalienė and Mrs. Bytautienė as trustees.

This board has a job on its hands for it must organize Lithuanian participation within six months. On looking over the list of board members we feel assured that this board will not emulate the first board's four years of "glorious" inactivity.

J. J. B.

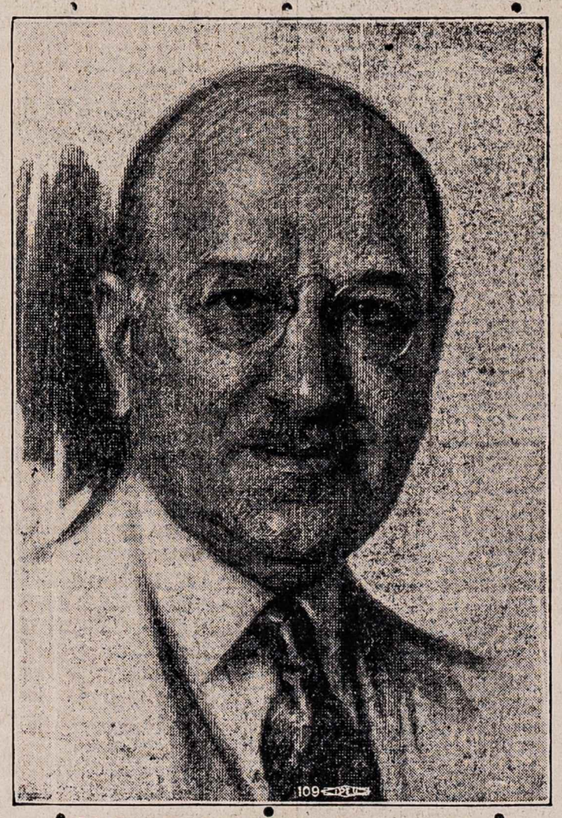

JUDGE HENRY HORNER
Naujas Illinois valstijos Gubernatorius, Demokratas

SUSIVIENIJIMAS LIETUVIŲ AMERIKOJE

Didžiausia Lietuvių Organizacija

307 W. 30 Street **New York, N. Y.**

S. L. A. 372 Kuopos randasi visose didesnėse Lietuvių Kolonijose.

Turtas: $1,404,038.14

S. L. A. turi keturis apsaugos skyrius: $150; $300; $600, ir $1,000. Ligoje pašalpos savaitėje moka: $6.00; $9.00; ir $12.00.

Jeigu jautiesi geru Lietuviu, jeigu tau apeina tavo šeimos likimas kuomet tu iš šio pasaulio pasišalinsi, jei rupi paties padėtis nelaimei ar ligai ištikus — prisirašyk prie S. L. A. Prie šios organizacijos priklauso visi prakilnus Lietuviai. Buk ir Tamsta tų prakilniųjų tarpe! Prirašyk ir savo mažamečius — berniukus ir mergaites prie Susivienijimo.

Informacijų kreipkitės į S. L. A. Centrą aukščiau paduotu antrašu arba į vietinių kuopų valdybas.

ChicagosLietuvių žinios

LIETUVĖ TURI PUIKIĄ DAILĖS STUDIJĄ KALIFORNIJOJ

Pereitą savaitę Chicagoj lankėsi dailininkė Juliet Grigaitytė iš Los Angeles, Kalifornijoj. Ji atvyko Chicagon sąryšyje su Pasauline Paroda. Mat, ji mano įrengti dailės parodą laike Pasaulinės Parodos Chicagoje 1933 metais.

Viešnia yra ypatiška draugė p-lės L. Gaižaitės, Lietuvos Konsulato sekretorės. Progai pasitaikius reporteris padarė interview su p-le Grigaityte. Iš pasikalbėjimo paaiškėjo kad Juliet Grigaitytė yra Lietuvaitė gimus Grand Rapids, Mich. Ji buvo ištekėjus už garsaus artisto Joseph Kleitsch, kuris mirė jau keletas metų atgal. Dabar ji ir toliau tęsia dailės darbą ir yra žinoma kaipo viena iš žymiausių promoterių dailės moksle.

Jos vyras Joseph Kleitsch yra lankęsis Lietuvoje ir pagaminęs daug Lietuvos vaizdų. Užklausus jos ar ji mano prisidėti prie Lietuvių Skyriaus Pasaulinėje Parodoje, ji atsakė: "Taip, aš mielai prisidėčiau. Tačiau man teko garbės buti viename Lietuvių susirinkime kur buvo kalbama apie Pasaulinės Parodos klausimą. Labai apgailaudama turiu pasakyti kad aš nenorėčiau turėti nieko bendro su tokia grupe." (Ji buvo atsilankius į Chicagos Lietuvių Auditoriją, kur buvo susirinkimas Parodos reikale Lapkričio 11 d.)

Julies Grigaitytė papasakojo labai daug įdomių dalykų apie savo darbuotę dailėje ir apie savo Dailės Studiją Los Angeles mieste. Chicagą apleido Lapkričio 14 d.

Sekančiame numeryje paduosiu platesnį aprašymą apie šią Lietuvės staigą. Rep.

NORTH SIDE

Nusižudė Lietuvis. Lapkričio 12 d. rado nusižudžiusį Lietuvį Igną Mendelį, po antrašu 1553 N. Hoyne ave. Jis buvo 56 m. amžiaus, ir rastas pasikoręs nuosavų namų sklepe. Nusižudymo priežastis bene bus bedarbė, nes rodos jau tris metus nedirbo ir kiek turėjo pinigų žlugo užsidariusiame banke. Sakoma kad jis kiek pirmiau mėginęs nusižudyti bet nepavykę. Rep.

MELROSE PARK, ILL.

Lapkričio 13 d. Šv. Onos drja surengė gražų vakarą, programo dalį atliko komp. Vanagaitis su savo artistais, perstatė "Muzikos Akademija". Vakaro vedėjas buvo p. Janchas. Publikos buvo pilna salė. Rep.

BRAVORAI rengiasi. Chicagoj bravorai vienas po kito rupinasi turėti gatavus savo užvedimus pradėti gaminti alų kaip greit tik išrodys jog jau prohibicija oficialiai užbaigiama. Bravorai nujaučia kad to laukti ilgai nereikės.

Chicagoje rengiama statyti vienas visai naujas bravoras, penkių aukštų budinkas, kuriam tam tikras sindikatas paskyrė $1,00,000.

ATSISAKĖ išeiti iš kalėjimo. Joliet, Ill. — Šiose dienose valstijiniame kalėjime mirė James Blue, 68 m, amžiaus, nuteistas 1925 metais kalėti už suktybes. 1929 m. jį norėjo paleisti laisvėn, bet jis atsisakė išeiti, nes buvo persenas ir žinojo kad darbo negaus ir turės vėl ką nors blogo padaryti. Kalėjime jis turėjo daugiau draugų negu kitur.

LIETUVIŠKI DALYKAI Parodoje. Lapkričio 16 d. prasidėjo taip vadinamų Antikų Paroda (senoviškų dalykų) Sherman hotelyje. Paroda tęsis nuo 16 iki 20 d. Lapkričio. Lietuvių skyrių veda Dr. Račkus. Lietuvių kambaryje yra daug įdomių rinkinių, kurių amžius tulų siekiąs iki 4000 metų atgal. Verta Lietuviams pamatyti. Įžanga tik 35c ypatai.

PUIKUS vakaras. Lapkričio 12 d. Romova Ballroom įvyko SLA. 322 kuopos šokių vakaras. Publikos buvo gana skaitlingai, ypač jaunuomenės. Sakoma kad kuopa padarė gražaus pelno. Rep.

"Dirva" Chicagoje

Liaudies Tribuna
2437 W 69 Street
"MARGUTIS"
2437 W 69th Street
Aušros Knygynas
3653 So. Halsted st.
A. Ambrazevičia
3210 So Halsted st
News Stand
Kedzie and North ave
News Stand
18th St. & S Halsted st
News Stand
Milwaukee & Demon
News Stand
63rd St. & California av
News Stand
31st St & S. Halsted st
News Stand
Archer av. & Kedzie av
News Stand
40th St & Kedzie ave
News Stand
Archer & So Western
News Stand
47 St. & Ashland ave
K. J. Semaška
3221 Beach ave

PARSIDUODA LAIKRODŽIŲ KRAUTUVĖ

Gražioj Lietuvių kolonijoj, gera proga laikrodininkui su mažu kapitalu. Rašykit:
'LIAUDIES TRIBUNA' (Box 3
2437 W. 69 St. Chicago, Ill.

Visas Pasaulis linkęs prie

NEW Gillette BLADES

ADVOKATAI
A. A. OLIS ir R. A. VASALLE
100 North La Salle Street
Room 2211
Telefonas: RANDOLPH 0332
Valandos: nuo 9 ryto iki 5 vak.
3241 South Halsted Street
Telefonas VICTORY 0562
Valandos nuo 7 iki 9 vakare.
OLIS — Antrad., Ketvirtad. ir Šeštad. vakarais.
VASALLE: Pirmad., Trečiad. ir penktad. vakarais.

"MARGUTIS"

Muzikos, Dainų ir Juokų Žurnalas. Išeiną du kartu į mėnesį su karikaturomis, gaidomis ir kitokiais raštais. Kiekvieną mėnesį rasite Pustapėdišką Kalendorių su oro spėjimais ir Lietuvių gyvenimo nuotikiais.

"Margutis" pusei metų kainuoja $1.00. Metams — $2.00. Į Lietuvą metams $3.00. Adresas:

"MARGUTIS"
2437 West 69th Street Chicago, Ill.
Redaktorius-Leidėjas: Komp. A. Vanagaitis.

Bonų kuponus galit prisiųsti kaipo užmokestį už "Dirvą" ir už knygas.

Dienos Klausimais

PO RINKIMŲ — KO SULAUKSIME?

Išrinkus Prezidentu Rooseveltą, turėsime laukti iki Kovo 4 dienos, 1933 metų, iki jis užims prezidento vietą. Taigi nieko ypatingo naujo tikėtis dabar negalima, nes dar vis valdo Republikonai.

Vieno ko galima laukti tai pabaigos prohibicijos dar prie dabartinio prezidento Hoover'o. Bet tai bus ne del jo paties norų, bet del to kad Lapkričio 8 dienos rinkimai sudėjo Kongresan reikalingą didumą "šlapiųjų" atstovų.

Štai kaip dabar naujas Kongresas stovi:

Atstovų Bute bus 224 Demokratai ir 59 Republikonai pritarianti prohibicijos panaikinimui. Apie 100 atstovų neaiškių tuo klausimu.

Senate apie 50 pritaria prohibicijos panaikinimui, kiti 46 be aiškaus nusistatymo. Bet ir jie pasikeis.

Taigi, šių rinkimų viena gera pusė yra tai aiškus atmetimas prohibicijos, kuri dabar jau savaimi nyksta, tirpsta kaip sniegas.

Prohibicijos atšaukimas panaikins visą blogą kokį jos 12 metų viešpatavimas šiai šaliai atnešė.

Iš prohibicijos panaikinimo valdžia turės didelius pelnus iš bravorų ir iš importuojamų gėrimų.

Šimtai tukstančių darbininkų gaus darbus.

Nors nekurie nori nuslopint žmonių upą sakydami kad sugrąžinti svaiginanti gėrimai bus aptaksuoti, bet ar dabar, gerdami nuodingus, mirtį nešančius svaiginančius gėrimus, žmonės nemoka už juos net perbrangiai? Nors ir aptaksuoti, gėrimai bus pigesni negu buvo šmugeliški gėrimai visais prohibicijos laikais, ir nebus jokių prigavysčių: kas ką pirks tą ir gaus.

* * *

Kada Roosevelt ineis į prezidento suolą, visoje šalyje persikeis desėtkai tukstančių valdiškų vietų nuo mažiausių iki didžiausių.

Per dvyliką metų valdę pačiais geriausiais laikais, Republikonai prasigyveno; kurie protingai gyveno turės iš ko misti. Paims vietas daugybė bedarbių, labai gerų žmonių, kuriems irgi reikia gyventi. Taigi pasidarys lyg pasimainymas dirbtuvėje, kur vieni dirba vieną savaitę, kiti kitą ir abu gauna šiek tiek užsidirbti. Jeigu Republikonai butų likę, jie nebutų pažinę blogų laikų, o kiti visi butų dar labiau kentę skurdą.

* * *

"Dirva" rėmė Rooseveltą ir Demokratus, bet ji jų neatstovauja ir negalės išpildyt jų prižadų nei už juos atsakyti. Darbų pagerėjimas priklausys nuo tam tikrų vidujinių ir tarptautinių susimetimų.

Seniau už blogus laikus Amerikoje vis buvo kalti Demokratai. Dabar nors kartą atėjo eilė Republikonams panešti kaltę. Nors tiesioginai nei vieni nei kiti nekalti už bedarbę, bet kas nors blogo yra proga partijoms viena kitą pastumti. Žmonės nori kad butų geriau kada yra bloga ir todel balsavo už kitą.

Demokratų partijos programas turi tam tikrus kitoniškumus, gal jį vykdant ateis ir pamainų.

Šiaip gi, jeigu fabrikantai turės užsakymų jie paleis darbus ir šią žiemą, o jei ne tai reiks ilgiau palaukti.

Radikalų Silpnumas Amerikoje

Kaip nereikšmingos radikališkos partijos — socialistai ir komunistai — šioje šalyje, parodo pastarų prezidento rinkimų daviniai.

Suv. Valstijose skaitoma 120,000,000 gyventojų.

Balsavimuose dalyvavo, nors skaitlinės dar ne visai pilnai surinktos, į 37,000,000 pilnamečių piliečių, vyrų ir moterų.

Roosevelt gavo 6,154,809 balsų daugiau negu Hoover. Kandidatai balsų gavo sekančiai:

Roosevelt	21,115,522
Hoover	14,960,713
Thomas (soc.)	557,316
Upshaw (prohib.)	26,829
Harvey (Liberty)	21,200
Foster (kom.)	15,410
Soc.-darbo kand.	3,580

Prie tų skaitlinių dar prisidės po kiek balsų, bet galima spėti kad socialistai ir komunistai toli-toli negaus tiek kiek tikėjosi.

Kada šitokiais sunkiais laikais niekas nebalsuoja už tuos daug žadančius kandidatus ir jų partijų neremia, reikia manyti kad šios šalies žmonės į socializmą ir komunizmą žiuri kaip į žaislą nevertą atkreipti atidos.

Tiesa, trukšmuodami radikalai daug pridaro lermo ir priveda prie muštynių su policija, bet jie bedarbius apgauna dangstydamiesi įvairiais 'gelbėtojų' vardais.

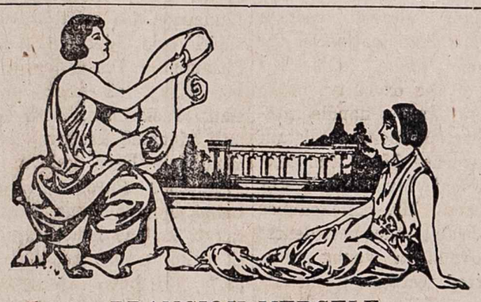

BRANGIOJI MERGELE

Brangioji mergele, atjauski nors kartą,
Kaip myliu tave begaliniai,
Nors gal mano meilė tavęs ir neverta,
Bet ką, kad ji dega krutinėj!
Patarki, brangioji, kaip ją užgesyti,
Jei imas gelmėse krutinės?
Gailiuos pamylėjęs, bet ką padaryti,
Aš liudnas tavęs atsiminęs....
Aš liustu tuo laiku kai rymau prie stalo
Ir atvaizdą žiuriu paėmęs;
Nes randu tavyje paslėpta daug melo
Ir liustu kančių pasisėmęs....
Ištarki, mieloji, teisingą žodelį,
Be melo, tikrai, nuo širdies,
Gal myli tu kitą geresnį bernelį
Ir jis tau gyventi padės?
Jei taip tai netarsiu meiliųjų žodelių
Ir meilės tavęs neprašysiu,
Bet nešiu aš vienas naštužę vargelių
Ir vienas kaip gėlė suvysiu.
Paimsiu vadovu aš lenktą lazdelį,
Sulaukęs žilosios senatvės,
Ir mano krutinėj nelius taip širdelė,
Nors išmaldos rinksiu ant gatvės.
Man šaltas vėjelis padės aimanuoti,
Prie kampo bažnyčios šventos,
Senatvėj del meilės nereiks man raudoti,
Paskendus glėbyje maldos.
Užmiršiu tad vargus, skausmus ir dejones
Kaip 'Sanctus" bažnyčioj giedos,
Ir aš toj minutoj sulaksiu malonės:
Man plakus širdužė nustos....

Jonas Morkunas.

DIDŽIOS MINTYS

Didžios mintys kaip arai
Į padanges dvasią kėlė,
Nei dejonės nei skausmai
Dar jaunos širdies negėlė.
Tyros dainos, svajonėlės,
Platūs norai, kaip jura,
Margos, gražios pievų gėlės
Dvasią džiugino tada.
Į gyvenimą dar jaunas,
Džiaugsmo lydimas ėjau,
Ir žavias jaunystės dainas
Nuolat linksmas dainavau.

—B. K.

KODEL "DIRVA" NEPAMETA RAIDĖS "J"

Po karo prasidėjo Lietuvių rašybos keitaliojimas ir pradėta įvesti rašyt sulyg žodžių "skambėjimo".

Daugelis žodžių pataisyta ir jie išeina geriau rašant sulyg "skambėjimo". Bet vienas skambėjimas "nuskambėjo" per visus musų laikraščius Lietuvoje ir čia Amerikoje, sulaužyda m a s net gramatišką taisyklę — tai atmetimas raidės "j" galunėse žodžių atsakančių į klausimą: kame, kur, kurie baigiasi su y, kaip pav.:

Šuliny, kaliny, ugny.

Nors visi ant greitųjų tą formą priėmė, bet "Dirva" tokio "skambėjimo" nepripažysta, nes visuose kituose žodžiuose atsakančiuose į: kame, kur, kurie baigiasi su kitomis balsėmis, reikalinga raidė "j" ir jos negali numesti, taigi negalima numesti ir kur žodis baigiasi su balse "y". Rašoma:

Aketėje, skylėje,
Danguje, žmoguje,
Angoje, spragoje, ir tt.

Baigiant su "je" visuose žodžiuose atsakančiuose į: kame, kur, matom kad reiga "j-e".

Taip pat pilnas žodis ir: Šuliny-Je, kaliny-Je, ugny-Je, reikalauja kad butų "j".

Kodel ta "j" turi buti prapuldyta žodį trumpinant ir atmetant "e", jeigu galunė turi balsę "y", kuomet kitur ji pasilieka, kaip pav: Aketėj, danguj, angoj ir tt

Todel tai "Dirva", prisilaikydama gramatikos reikalavimų, atmeta į šalį keno ten išgalvotą "skambėjimą" šiai žodžių rušiai ir rašo "yj" kaip ir "yje" ir visados rašys. Mes gramatišką klaidą daryti atsisakome.

Net ir paprasto kaimiečio, nemokančio skaityti nei rašyti, kalboje girdisi ta "j" kuomet jis sako "šulinyj", "ugnyj", ir tuo jis atskiria sakydamas žodį "Ei, tu, ardy", nors ir čia "skamba" lgoji "y".

Kurie to "skambėjimo" negirdi arba kuriems taip 'skamba" kaip jie rašo lai sau rašo, bet nereikia jų sekti.

PRASIDĖJO MAINIKAVIMAS BE KOMUNISTŲ PAGALBOS

United Press spaudos organizacija skelbia surinkus žinias kad Suv. Valstijose, del bedarbės ir pinigų stokos, pradėjo ineiti mainikavimas. Utah valstijoje ukininkas mainosi bulvėmis su plaukų kirpėju už jo patarnavimą. Darbininkai atidirba už rubus ir valgį. Ukininkai maino mašinerijas ir reikmenis ant grudų; krautuvninkai priima grudus už prekes.

Salt Lake City, Utah, įsisteigė centras kur sueina amatninkai ir profesionalai ir ten mainosi savo prekėmis ir patarnavimu už medegą, produktus.

Bankai priima kviečius už paskolą, vietomis laikraščiai priima ukio produktus už prenumeratą.

Na tai ir prasidėjo komunistiškas gyvenimas be komunistų pagalbos.

Pirmas žygis komunistų bus tą komunizmą ardyti. Jie nori kad viskas eitų per jų rankas ir kad jie galėtų naudotis.

1924 metais Rusijoje vilkai sudraskė 52,000 arklių, 50,000 galvijų, ir 25,000 kitokių naminių gyvulių.

IŠ SSSR DARBININKŲ "ROJAUS"

(Tąsa iš pereito num.)

BEDARBIO NUOTIKIAI

— Ko jus čia norite Rusijoj, — klausė komisaras.

— Mes norime darbo, — atsakęs Čekoslovakas.

Viską iš kišenių išėmė, užančius iškratė, visus bruožus smulkiai sužymėjo. Baigę darbą, pradėjo klausinėti kokioms politinėms partijoms priklausą.

— Dabar jokiai nepriklausau, — sakė jis; — anksčiau buvau komunistų partijoj.

Austras tiesiog pasisakė priklausąs komunistų partijai.

— Jei tu esi komunistas tai turi likti savo šalyje ir ten varyti komunistinę propagandą, — tęsė komisaras, — o dabar tu esi šnipas ir nori Rusiją provokuoti.

Antrame kambaryje, kur buvo nuvesti, vėl aprašė visas žymes smulkiai.

Dešimtą valandą vakare atjojo keturi kareiviai, uždėjo jiems ant rankų grandinius. Ir Žydas uždraudė bėgti, nes busią vietoje nušauti.

Jie buvo nuvaryti į kitą kaimą, kur stovėjo buris kareivių. Ten juos nufotografavo, aprašė žymes, atspaudė į knygą pirštus. Juos ten pažadėjo palaikyti porą dienų ir tada Maskvoj ar Leningrade duoti darbo. Kaime teko buti iki 4 val. ryto. Paskiau juos nuvarė į salą, kurioje buvo pilis-kalėjimas. Visą tą laiką abu buvo neikiek nevalgę. Per kaimus varant, matėsi "laisvos Rusijos" ukininkai, kurie vaikščiojo naginėse, apiplyšę, sumenkėjusiais veidais. Moterys nešioja medines klumpes ir ant galvų skepetas.

Juos įvedė į pilies-kalėjimo raštinę, kur vėl viską išklausinėjo, aprašė. Kalėjimo viršininkas Vokietis. Pagaliau jie buvo įmesti kameron, kur buvo daug šventikų, dvasiškių ir šiaip Rusijos inteligentų. Kalėjime davė jiems į dieną 300 gr. juodos duonos ir kaž kaip dvokiančios buzos, kuri tevertė vemti. Tuojau jie turėjo pjauti malkas.

Visi Rusų inteligentai, pasak kalinių, dabar sėdi kalėjimuose ar ištremti Sibiran, o visi vadovybė Žydų, Vokiečių ar kitų žemo luomo komunistų rankose.

Jie pradėjo klausti kalėjimo komisarą kaip jie ilgai kalėjime bus laikomi.

— Jei jusų giminiečiai ar jųs nebuvot Čekoslovakijos legijoninkai ar socialistai, tai busit tvarkoj, — jiems atsakyta. — O jei gausim žinių kad tokiais buvot tai išvarysim į Sibirą ir ten liksite, lyg degtukai sudžiuvę.

— Tai manęs nelaikykit, bet nušaukit ar paleiskit, — užprotestavęs Čekas.

Jį tada uždarė į kitą rusį. Celė buvo vidutinio kambario didumo. Ten buvo profesorius, keli mokytojai, daktarai ir tuli kiti smarkesni veikėjai. Visų veidai išrodė lyg giltinės. Ten pat buvo vienas Italas, kuris jau septinta diena nieko nevalgė. Jam davė gerti net pieno, bet ir to jis neėmė. Jei priverstinai įpildavo į burną tai jis išspjaudavo atgal. Tada jam išmušę du dantis ir pylė pieną pro plyšį. Jei jis negersiąs, sakė išmušią visus dantis.

Klausinėjami kaliniai už ką jie kalinami, nei vienas nežinojo priežasties. Gal tik del to, jie mąną, kad mokslingesni nepermatytų ir kitiems neskelbtų komunistų veidmainysčių. Kartu su jais buvo laikomas Suomis komunistas. Jis Suomijoj buvęs didis komunistų veikėjas ir už tai jį Suomių vyriausybė buvo nubaudus. Jis pabėgęs iš Suomių kalėjimo pas tuos del kurių buvo praradęs laisvę. Bet ir tie jį "vaišinę" jau kelintą mėnesį kalėjimu ir kandalais. Suomis prašęs kad komunistai aprupintų jo žmoną su trejetu vaikų; bet visi maldavimai buvo lydimi gardžiu tyronų pasityčiojimu.

Toj celėj Čekas prabuvo dvi dienas ir pradėjo prašytis pas komisarą. Komisaro prašė kad jį paleistų, nes jis atėjęs ieškoti darbo. Komisaras jam pasiulęs šviną.

— Prašau, štai krutinė, — taręs jam Čekas. — Nušaukit mane tuojau, man vistiek.

Taip prašė mirties darbininkas, kuris yra toks paprastas kaip ir visi gyvi žmonės!

Pirmasis komisaras nusiuntė jį su kareiviu pas kitą komisarą-viršininką, kuris buvo taipgi Vokietis. Tas pasisakė netūris laiko ir liepė uždaryti jį į atskirą požeminį rusį.

Apatiniuose rusyse buvo įvairių tautybių žmonių. Jį pasodino į vieną rusį kur buvo senas Graikas, architektorius. Graikas buvo įkalintas už tai kad norėjęs išvežti keletą tukstančių dolarių iš sovietų į užrubežį. Mat jis pirma gyvenęs Rusijoje, bet žmonai mirus norėjęs gryžti tėvynėn. Tada komunistų sekliai, tai sužinoję, jį suėmė, pinigus atėmė ir pasodino požemin. Požemin už savo viso amžiaus triusą! Graikas jau sėdėjo penktas mėnuo. Jis už savo patalo šiaudų, sienoje, nuo pradžios įkalinimo, kalęs su šaukštu sieną ir jau beveik baigęs kalti skylę. Kada Čekoslovakas su juo susidraugavo, abu pradėję darbą. Ir štai, po trijų dienų vargo, pro tą sieną sužvilgėjo milijonais laimių dvelkiąs tyras oras! Graiko neteisingas kalinimas ir jo plieninis pasiryžimas atidarė laisvei menkučius vartus! Skylė buvo iškalta! Aplink skylę buvo ežero vandens paviršius. Sniegas tada baigė tirpti.

Jie išsispraudė pro skylę ir paliko darbininkų "tėvynės" "laisvės rumą". Jie per vandenį brido apie 50 metrų. Buvo akla naktis. Jaunas Čekas su senu Graiku bėgo apie 18 kilometrų.

(Bus daugiau)

ŽVIRBLIAI GUDRAGALVIAI

Tolimuose šiltuose kraštuose yra paukštelių panašių į musų žvirblius. Dažnai, naktimis, jų lizdus aplanko šikšnosparniai ir išgeria kiaušinėlius. Norėdami atsikratyti tų neprašytų svečių, tie vargšeliai žvirbliai vartoja šitokį dalyką. Prie savo lizdų jie prilipina minkštučius molio gniužulėlius ir įspaudžia į juos gyvų Šv. Jono vabalėlių. Tie vabalėliai naktį žiba šviesiai žalia ugnele. Šikšnosparniai tos šviesos bijo, ir neskrenda prie apšviesto žvirblių lizdo.

Myk. Zablackas.

DU BROLIAI

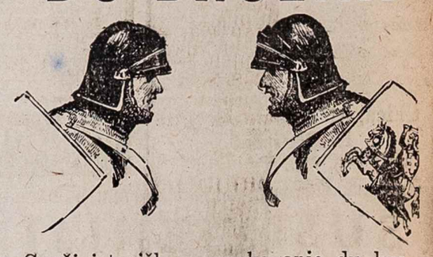

Graži istoriška apysaka apie du brolių, kurie kudikystėje perskirti užaugo vienas kito nepažinodami, paskui kariaudami pasižino, bet vienas jau buvo krikščionis ir savo žmones žudė. Knygelė yra 40 psl., parašė K. S. Karpavičius. Apysaka žingeidi ir jausminga. Su prisiuntimu 18c. (Siųskit 2c pašto ženkleliais, bet kitų šalių pašto ženkleliai nepriimami.)

Reikalaukit "Dirvoje"

6820 Superior Ave. Cleveland, Ohio

APIE L... SEN...

Rašo ...

Kiek yra musų tau... arba "Senovi... skir...

Mes Lietuviai di... tos senove. Didžiuot... didi ir garbinga.

Bet dar iki šiol r... pė demėsio į tos ser... nustatymą į Senovių ... viskas maišoma, ir ... metų senovė maišoma ... senove į vieną, lyg bu... kius viename šimtmet...

Sekant Lietuvos ... prisiunčiamus aprašyr... nių vietų, piliakalnių, ... dant: "Gilioje senovėje ... seki aprašomo dalyko ... kalbama ne apie gilią ... namai apie musų dier... kai išvedami buvę arb... Švedų kovų su Rusais, ... kais, ar net Lenkmečiai ... žu ne "gili" arba "žila ...

Dabar uoliai prasid... nėjimas musų tautos p... Bet kaip tyrinėtojams ... reikia rupintis atskirt... nuo kitos ir mokint liau...

Lietuvos praeitį ar... no manymu reikia pada... lis.

Pirmutinė dalis tegu... Kristaus, kurie yra nežin... spelioti apie musų gen... jimąsi ir apsibuvimą Ba... Tai Senovei reikia duo... šimtmetį po Kristaus, i... tyrinėti ar daryti spėjim... tiviską senovę".

"Gilioji Sen...

Jau ir Kristaus laik... prirodinėja, Baltijos jur... dosi tokie žmonės iš kuri... gausi ir galinga tauta, L... da tie žmonės nieko nev... neturėjo santikių su kai... kas sau, giriose aplink sa... kirtę. Jų kaimynai, kitų ... irgi sau vieni gyveno.

Tikroji **"gilioji arba ž...** lima skaityti nuo antro-t... po Kristui, ir paskiau ta... prasidėjo Lietuvių-Žemaič... Vikingais, kada Prusai pr... kalus su kaimynais Mozu... šimtmečiuose po Kristui, ... vai pradėjo siausti juose i... rytinį Baltijos kraštą pe... čius išeilės, Lietuvių-Prus... vos su jais yra tai **gilios** s... mai ar kaip tą nevadintum...

Penktame šimtmetyje j... kių padavimų ir žinių apie... gyvenimą. Kiek stokuoja ... tuvos istorijoje apie tuos l... gausių aprašymų Skandina...

Europoje tais laikais ... "Tamsieji Amžiai", kada t... pavergęs žmonių protą, ir ... viską, o bažnyčioje ėjo didž...

"Gilioji senovė" galima ... kais Apuolės pilies žlugimo ... arba su laikais Palemono, ... sideda aiškus istoriški musų ...

Lietuvos "Auksinė G...

Trečioji "senovė" galim... periodas kada Lietuvoje pr... zuotis valdžia, kada pradėjo ... kunigaikščiai ir įsisteigė n... Lietuvių valstybė, kuri buvo ... ugdoma. Tai buvo kryžeivi... ropoje ir Palestinoje, o paš... į Prusus ir į Lietuvą.

Ši trečioji senovė galima ... tuvių tautos "auksine gadyn... laikotarpis Lietuvių valstybės ... timosi, galybės didėjimo, ta... mo. Lietuviai tada atsilaikė ... vius, nukariavo Rusus ir net ... užvaldė nuo Baltijos iki Juod...

APIE LIETUVOS SENOVES

Rašo K. S. K.

Kiek yra musų tautos praeities periodų arba "Senovių" ir kaip jas skirstyti.

Mes Lietuviai didžiuojamės savo tautos senove. Didžiuotis yra ko — ji buvo didi ir garbinga.

Bet dar iki šiol rodos niekas neatkreipė demėsio į tos senovės paskirstymą ir nustatymą į Senovių periodus. Dabar dar viskas maišoma, ir pusantro tukstančio metų senovė maišoma su trijų šimtų metų senove į vieną, lyg butų kalbama apie įvykius viename šimtmetyje.

Sekant Lietuvos spaudoje ir mums prisiunčiamus aprašymus Lietuvos istorinių vietų, piliakalnių, tankiai užeisi pradedant: "Gilioje senovėje...." ir tt. Kai atseki aprašomo dalyko laiką, pasirodo kad kalbama ne apie gilią senovę, bet sulyginamai apie musų dienas. Nekurie dalykai išvedami buvę arba nutikę tik laikais Švedų kovų su Rusais, arba Napoleono laikais, ar net Lenkmečiais. Tai jau toli gražu ne "gili" arba "žila senovė".

Dabar uoliai prasidėjo Lietuvoje tyrinėjimas musų tautos praeities — senovės. Bet kaip tyrinėtojams taip ir rašytojams reikia rupintis atskirt "senoves" vieną nuo kitos ir mokint liaudį tai suprasti.

Lietuvos praeitį arba "senoves" mano manymu reikia padalinti į keturias dalis.

Pirmutinė dalis tegul bus laikai pirm Kristaus, kurie yra nežinomi ir tik galima spelioti apie musų gentės žmonių kilnojimąsi ir apsibuvimą Baltijos pakraščiais. Tai Senovei reikia duoti dar vieną-kitą šimtmetį po Kristaus, ir kurie nori gali tyrinėti ar daryti spėjimus apie tą "primitiviską senovę".

"Gilioji Senovė"

Jau ir Kristaus laikais, kaip nekurie prirodinėja, Baltijos juros pakraštyjė radosi tokie žmonės iš kurių vėliau išsiplėtė gausi ir galinga tauta, Lietuviai. Bet tada tie žmonės nieko neveikė ypatingo, ir neturėjo santikių su kaimynais. Gyveno kas sau, giriose aplink save medžius apsikirtę. Jų kaimynai, kitų genčių žmonės, irgi sau vieni gyveno.

Tikroji **"gilioji arba žiloji senovė"** galima skaityti nuo antro-trečio šimtmečio po Kristui, ir paskiau tais laikais kada prasidėjo Lietuvių-Žemaičių santikiai su Vikingais, kada Prusai pradėjo turėti reikalus su kaimynais Mozurais. Pirmuose šimtmečiuose po Kristui, kada Skandinavai pradėjo siausti juose ir atplaukdavo į rytinį Baltijos kraštą per kelis šimtmečius išeilės, Lietuvių-Prusų-Žemaičių kovos su jais yra tai **gilios senovės** atsitikimai ar kaip tą nevadintume.

Penktame šimtmetyje jau randasi aiškių padavimų ir žinių apie jų veikimą ir gyvenimą. Kiek stokuoja aprašymų Lietuvos istorijoje apie tuos laikus, tiek yra gausių aprašymų Skandinavų istorijoje.

Europoje tais laikais buvo garsieji "Tamsieji Amžiai", kada tikėjimas buvo pavergęs žmonių protą, ir prietarai valdė viską, o bažnyčioje ėjo didžiausia suirutė.

"Gilioji senovė" galima baigti su laikais Apuolės pilies žlugimo 9-me amžiuje, arba su laikais Palemono, nuo kada prasideda aiškus istoriški musų tautos laikai.

Lietuvos "Auksinė Gadynė"

Trečioji "senovė" galima skaityti tas periodas kada Lietuvoje pradėjo organizuotis valdžia, kada pradėjo kilti didieji kunigaikščiai ir įsisteigė nors ne pilnai Lietuvių valstybė, kuri buvo tobulinama ir ugdoma. Tai buvo kryžeivių laikai Europoje ir Palestinoje, o paskiau persikėlė į Prusus ir į Lietuvą.

Ši trečioji senovė galima skaityti Lietuvių tautos "auksine gadyne". Tai buvo laikotarpis Lietuvių valstybės augimo, plėtimosi, galybės didėjimo, tautos garsėjimo. Lietuviai tada atsilaikė prieš kryžeivius, nukariavo Rusus ir net Totorius ir užvaldė nuo Baltijos iki Juodųjų Jurų.

Šią gadynę arba laikotarpį galima baigti su Vytautu arba dar galima pratęsti iki Zigmanto Augusto laikų (1572 m.). Bet po Vytauto jau Lietuva buvo daugiau surišta su Lenkija ir galiaus visai buvo su ja sujungta.

"Netolima Senovė"

Šis periodas yra tai nuo Lietuvos galutino prijungimo prie Lenkijos iki Lietuvos ir Lenkijos sudraskymo arba padalinimo 1795 metais.

Šiame laikotarpyje yra įvykę Švedų karai su Lietuviais, Lenkais, Rusais, ir Švedai (ne gilios senovės Vikingai) daug kartų mindžiojo Lietuvos žemę (1652 metais buvo užėmę Kauną) ir paliko daug žymių apie save. Šiuos laikus ir jų randamus palikimus jokiu budu negalima vadinti "gilia senove", nes tai butų skriauda ir pažeminimas tos tikros žilos senovės, kuri turi savo nuoveikius ir kuri toli skiriasi nuo ketvirtos "senovės".

Apie piliakalnius ir kitus senovių palikimus kalbant reikia kalbėti atsargiai ir aiškiai. Jeigu piliakalnis butų piltas Švedų kovų laikais su Lenkais ir Rusais (16 ir 17 šimtmečiuose), jo negalima lyginti su piliakalniu dabar žinomu kaipo "Birutos kalnas" Palangoje. Kada Biruta gyva buvo jau tas kalnas ten stovėjo, ir niekas nekalba kad jis butų buvęs tais laikais supiltas. Birutos kalnas greičiausia bus liudininkas anos "gilios senovės", kada Vikingai į Lietuvą-Žemaitiją ateidinėjo. Jie pylė piliakalnius kariškiems tikslams, pajuriais, ir Lietuviai-Žemaičiai tą darė tėmijimams priešų ateinančių iš juros, arba davimui gandų toliau gyvenantiems žmonėms rinktis į karą, kada priešai užėjo. Tada ant kalno viršaus buvo sukuriama laužas. Tai buvo primitiviškas žmonių pagalbos šauksmo ženklas — "telegramas".

Kalnai buvo pilami ir laidojant karžygių pelenus, bet tie kalnai buvo naudojami įvairiems karo tikslams.

Gryžęs iš Lietuvos, 1928 metais, aprašiau savo patėmijimus apie Birutos kalną. Jis turėjo buti supiltas Vikingų laikais ir tarnavo kaipo tvirtovė kovai su priešais iš juros. Kalnas iš juros pusės labai status, o pakalnėje ir dabar matosi žymės buvusio ten gilaus griovio, kuris kitados buvo gilus ir vandeniu užleistas. Išlipę iš valčių jurų priešai, turėjo pereiti dar per tą gilų griovį jei norėjo Žemaičius pasiekti, na o Žemaičiai iš kalno, už to griovio, smarkiai galėjo gintis ir daug priešų iššudyti iki jie griovį pereis.

Ten pat Palangoje, pajuriu į šiaurę, yra kitas kalnelis, vadinamas "Švedų kapais". Tas gali buti iš pastarų Švedų puolimų Lietuvos ir Lenkijos.

"Musų laikai"

Nuo Lietuvos padalinimo iki šių dienų dar yra vadinami "musų laikai", nes dar daug yra tokių žmonių kurie turėjo dieduką kurs galėjo papasakot apie "maskolių" užgrobimą Lietuvos, apie po to sekusias "meteštvas" ir tt.

VALGIŲ GAMINIMAS
ir Namų Prižiurėjimas

KAINA TIK $1.00.

Didelė, 170 puslapių knyga nurodanti kaip gaminti visokius valgius: sudėta daugybė receptų ir paaiškinimų kaip paruošti valgius nuo paprasčiausių iki puošniausių pokilių. Visoki kepsniai, pyragai, virti ir kepti valgiai, mėsos, ir tt. Kuri šeimininkė turi rupesnio ir vargo su gaminimu valgių, privalo įsigyti šią naudingą knygą. KAINA $1.

Reikalaukit "Dirvoje"

LIETUVOS ŽEMLAPIAI
30c

Šie Lietuvos žemlapiai yra labai aiškus, nurodanti visus miestus, miestelius ir bažnytkaimius; kelius, upes ir ežerus; taip kad turėdami šį žemlapį galėsit puikiai apsipažinti su Lietuvos padėtimi: kurioje dalyje kas randasi, kur susieina rubežiai kitų šalių, ir viską kitą reikalingo jame rasite.

Reikalaukit "Dirvoje"
6820 Superior Ave. Cleveland, Ohio

PER TVORĄ

PASIDAIRIUS

Kodel Ji Stipresnė?

Mano svorio du šimtai,
Širdis — geležinė;
Plaučiai dirba kai dumtuvai,
Pilvas kaip statinė.

Žmonos svoris daug mažesnis,
Siekia vieną šimtą;
Bet kai į mane pažiuri,
Man tik prakait's krinta!

V.

Dabar viskas ko mums reikia laukti tai kad Demokratai atkviestų atgal pančelę Prosperity, o jeigu ne tai kitais rinkimais balsuosim ant prezidento už Republikoną.

Supa Garba.

Degtinės galybė

Policijos viršininkas sako policijantui, kuris atlieka savo pareigas gerai:

— Mielasis, kad nebutum toks girtuoklis gautum paaukštinimą.

— Ei, pone viršininke, man nereikia paaukštinimo. Išsigėręs aš jaučiuosi policijos viršininku!

Jis butų didelis kvailys

Karaliaus Alfonso iš Aragonijos laikais gyveno vienas žymus tame krašte juokdarys. Jis turėjo įprotį pažymėti sau knygoj visų aukštų asmenų kvailus pasakymus ir darbus. Jis pavadino tą knygą "Kvailių knyga.

Apie tai išgirdo karalius ir liepė tą knygą parodyt jam. Radęs savo vardą joje, klausia ką tai reiškia?

— Ar Jusų Didenybė nedavėt nepažystamam svetimšaliui penkis tukstančius dukatų kad nupirktų Vengrijoj arklių? Jusų Didenybė sutiksite kad tai buvo padaryta didelė kvailystė duoti tokią didelę sumą pinigų nežinomam žmogui.

— Na o kas tada jeigu jis arklius atvestų? — užklausė karalius.

— Tada iš išbraukčiau vardą Jusų Didenybės ir į tą vietą įrašyčiau jo....

Wilsonas ir Maižis.

Garsus karo metų Amerikos prezidentas Wilsonas, pasimiręs nuėjo dangun ir ten bevaikštinėdamas sutiko Maižį, kurs užklausė Wilsono kaipgi jis čia galėjęs ateiti.

— Ogi įėjau per 14-ka punktų, — paaiškėjo Wilsonas.

— Bet kad jų niekas neklauso? — Jam prikišo Maižis.

— Gali but, kad ne, — atsakė Wilsonas. — Bet kaipgi su tavo Dešimčia Įsakymų?

1932 KALENDORIUS 1932

Lapkritis-November

Sekmad.	20	Feliksas. **Kurtautas, Rustulė, Andė**
Pirmad.	21	Honorijus. **Eitė, Vygandas, Želytytė**
Antrad.	22	Cecilijos kent. **Dainė, Šiauris, Rustenis**
Trečiad.	23	Klemensas. **Liubartė, Visuomis, Aldonis**
Ketv'tad.	24	Jonas nuo kryž. **Rumbautas, Uola, Valdė**
Penktad.	25	Kotryna kar. **Vismantas, Germė**
Šeštad.	26	Silvestras. **Švitrigaila, Dobilis, Žemputis**

PASTABA: Vardai šviesiomis raidėmis yra katalikiški; gi juodukėmis — Lietuviški-tautiški, vyriški ir moteriški.

Nauji ir seni dienų vardai: Sekmadienis—Nedėlia; Pirmadienis—Panedėlis; Antradienis—Utarninkas; Trečiadienis—Sereda; Ketvirtadienis—Ketvergas; Penktadienis—Pėtnyčia; Šeštadienis—Subata.

LIET. ATSTATYMO BENDROVĖS ŠERININKAMS

(Tąsa nuo 1-mo pusl.)

Notarui blankas paliudyti. Taip aprupinę, blankas paskui siųskite by vienam žemiau pasirašiusių Komisijos narių, arba centran, arba įduokite jas savo įgaliotiniams, tiems kurie asmeniškai galės dalyvauti susirinkime. Įgaliotiniai galės susirinkime jusų vardu balsuot Bendrovės pertvarkymo reikalą, kaip geriausia bus permatoma, jei susidarys reikalingas balsų skaitlius, ir tokiu budu prieisime prie tvarkos. Jei nebus kitokios išeities, jei pasirodys kad Bendrovės jau negalima atstatyti į reikalingas vėžes, kad ji neštų kokį pelną, tada bus galima Bendrovę likviduoti, parduodant jos turtą, ir gautus pinigus, išdalinti šerininkams. Tuom mes neleisime Bendrovei patekti į skolininkų rankas ir dar šiek tiek pinigų gausime.

Turime tik menką pradžią

Iki šiol šerininkai yra atsiuntę komisijai savo įgaliojimų už arti 5,000 šėrų. Kad sudarius kvorumą susirinkime, yra reikalinga atstovaujamų šėrų arti 20,000. Taigi ikišiol turime tik 1-4 užtikrintų balsų. O kvorumo sudarymui reikia 3-4 balsų. Laiko liko mažai, nes po Naujų Metų turi įvykti susirinkimas. Todel šiuomi šėrininkai yra prašomi pasiskubint su įgaliojimų siuntimu. Jeigu ir šį kartą nepavyktų sudaryti reikalingą kvorumą tai Bendrovės reikalai negalės buti sutvarkyti, ir viską turėsime užmiršti.

Šėrininkai Amerikoje ir Lietuvoje, išgirskit šį musų balsą, mes atsišaukiame lygiai į visus. Pasiskubinkite siųsti įgaliojimus, padėkit mums sutvarkyt Bendrovės reikalus!

Lietuvos Atstatymo B-vės Įgaliota Komisija:
Juozas J. Bačiunas,
Tabor Farm,
Sodus, Mich.
Dr. B. K. Vencius,
499 Grand Street,
Brooklyn, N. Y.
J. Ambraziejus.
168 Grand Street,
Brooklyn, N. Y.

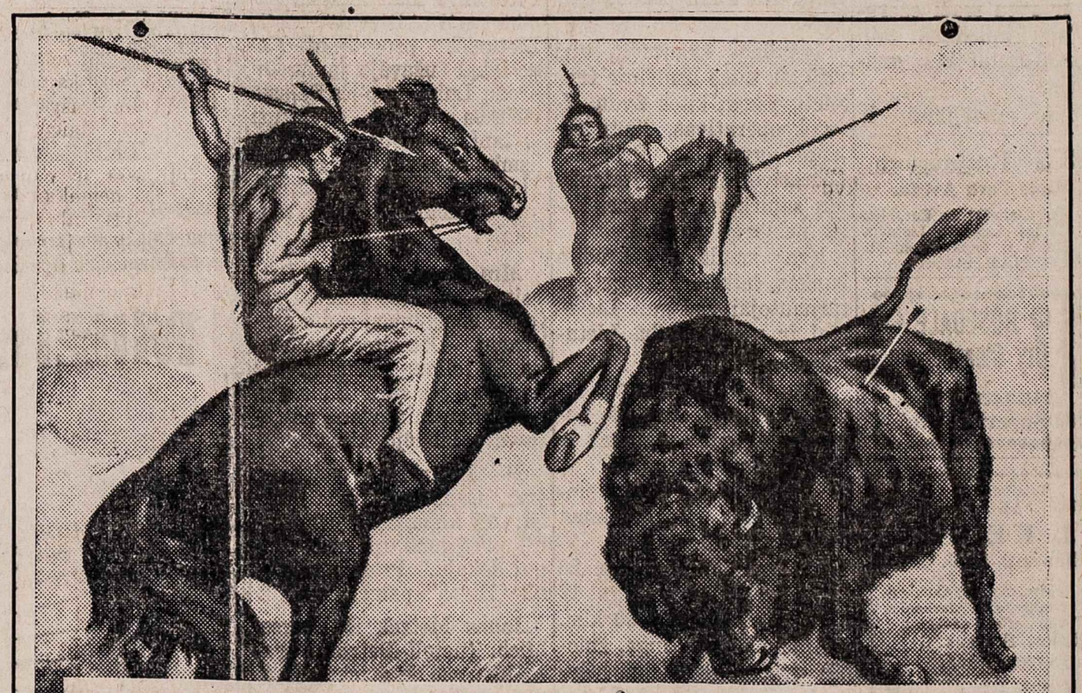

MEDŽIOTOJAS MEDŽIOTAS!

"Gamta savo Žalumoj" – kaip atvaizduota garsaus dailininko R. Atkinson Fox . . . įkvėpta kovos tarp įniršusio buffalo buliaus ir laukinių indijonų medžiotojų, kurių ragotinės privedė gyvulį prie įniršusio puolimo. "Gamta savo Žalumoj Retai Švelni ir Lengva" – ir žalias tabakas neturi vietos cigaretuose.

"Gamta savo Žalumoj retai Švelni ir Lengva"

Copr. 1932, The American Tobacco Co.

Luckies nėra žalio tabako —dėl to jie tokie lengvi

MES perkame puikiausią, patį puikiausią tabaką visame pasaulyje, bet tas dar neišaiškina kodėl žmonės visur skaito Lucky Strike lengviausiu cigaretu. Dalykas tame, kad mes niekuomet neužmirštame teisybės, jog "Gamta savo Žalumoj Retai Švelni ir Lengva" – todėl šis puikus tabakas, jį tinkamai pasendinus, išnokinus, perleidžiamas per pagerinamą Lucky Strike valymo procesą, kuris žinomas kaip – "It's toasted". Štai kodėl kiekvieno miesto, miestelio ir sodybos gyventojas sako, kad Luckies yra tokie lengvi cigaretai.

"It's toasted"
Tas pakelis lengvų Luckies

IGNALINAS

Lietuvos Miestų ir Miestelių Aprašymai

Nesenas miestelis, Lenkų okupuotas, su skurdžiai gyvenančiais žmonėmis.

Šis miestelis yra Švenčionių apskrities, Daugeliškio valsčiaus. Prieš 70 metų toje vietoje kur dabar randasi miestukas Ignalinas, buvo dideli dvarininko Kaminskio miškai, už keturių kilometrų esančio Vidiškių dvaro. Rusams pravedus geležinkelį ir išstačius stotį, ponas išpardavė miškus ir paskiau ir dvarą pardavė Rusui. Tada geležinkelio tarnautojai pradėjo pono miško kirtimuose statytis namus, o vėliau Žydai ir šiaip žmonės statėsi namelius, ir iš nieko išaugo miestukas, kuriame randasi jau keli muro namai ir visame miestukyje virš 150 namų. Po karo pradėjo statyti vasarnamių, nes vasaros laiku čia privažiuoja nemažai vasarotojų.

Ignalinas turi labai gražias apielinkes, aukšti kalnai, apaugę šileliais, kurie žiemą ir vasarą žaliuoja, o tarpkalnėse ežerai banguoja. Ir patį miestuką supa iš visų pusių ežerai, iš pietų didelis ežeras Gavis, iš žiemių ir rytų maži ežerukai. Taigi apielinkė taip graži kaip retai kur galima užtikti.

Miestelio didėjimui ir prekybai trukdo arti esanti demarkacijos linija, kur už trijų kilometrų yra Nepriklausoma Lietuva. Miestelis yra Lenkų pusėje.

Tautiniu atžvilgiu Ignalinas stovi daug silpniau už kitus aplinkinius miestukus: Ignaline nebuvo surengta nei vieno Lietuviško vakaro nei šiaip jokios pramogos. Tik 1930 metais Ignalino kalnuose buvo surengta didelė gegužinė. Ignalinas neturi laimės turėti Lietuvį inteligentą veikėją.

Prieš karą buvo dviklesė Rusų mokykla. Vokiečiams užėjus, nuo 1915 iki 1918 metų nebuvo jokios mokyklos, nes buvo arti fronto, taip kad žmonės skurde gyvenant mažai rupinosi švietimu. Po karo iki šiam laikui veikia 7 klasių Lenkų mokykla, ir nors daugumą vaikų sudaro Lietuviai, bet mokoma vien Lenkų kalboje, ir tikybą dėsto kapeljonas Lenkas. Vienu žodžiu maži vaikai nei vieno žodžio negirdi Lietuviškai. Tas pats kapeljonas sumanė Ignaline statyt Lenkams bažnyčią, renka aukas ir tiki greitu laiku pradėt darbą.

Ignalinas krautuvių turi virš 20, tame skaičiuje trys Lietuviškos; kitos Žydų. Yra kooperatyvas, kurs neblogai gyvuoja. Prie kooperativo įsteigta kiaušinių supirkimo punktas, kuris neblogai verčiasi.

Yra smulkaus kredito bankas, laikosi neblogai, jo tarnautojai visi geri Lietuviai ir noriai kalba Lietuviškai.

Yra paštas, vaistinė, du viešbučiai, restauranas, pora alinių; garo malunas ir prie maluno lentpjuvė.

Vos viena gatvė akmenimis išgrysta . Turgai buna kas ketvirtadienis.

Iš Ignalino Dukštan 26 kilometrai; Daugeliškin 12 kilm., iš Švenčionis 30 klm.

Apielinkė smiltinga, žmonės gyvena skurdžiai. Gyventojai yra gryni Lietuviai.

Senas Mokinis.

JAMES Restaurant
6603 Wade Park Avenue
Skanus Amerikoniški ir Europiški valgiai. Kainos žemos. Lietuviai pas mus užeina ir buna patenkinti.
UŽKVIEČIAM VISUS.

ROSEDALE
Dry Cleaning Co.
C. F. PETRAITIS, Prop.
6702 Superior Ave.,

Ofiso Telefonai Namų
MAin 1773 KEnmore 4740W
P. J. KERŠIS
1414 Standard Bank Bldg.
Baigęs teisių mokslą Cumberland Universitete ir darbuojas su Teisių ofisu advokatų Collister, Stevens ir Kurzenberger
Su visais teisių reikalais Lietuviai, Slavai, Lenkai ir Rusai kreipkitės prie musų.

"DIRVOS" VAJAUS EIGA

"DIRVA"
6820 SUPERIOR AVE. CLEVELAND, OHIO

LAIMĖJO "DIRVĄ" PER RADIO

Kaip toli girdimas "Dirvos" radio programas parodo laiškai Lietuvių atsiunčiami iš įvairių miestų pietuose, rytuose, vakaruose ir šiaurėje.

Iki šiol manėme kad musų programus girdi tiktai 200 mylių aplinkui, bet štai atėjo laiškas iš Niagara Falls, N. Y., kuris oficialiai yra 218 mylių atstu.

Jonas Leimontas iš Niagara Falls, N. Y., rašo: Mes labai esam linksmi girdėdami jusų Lietuviškus radio programus. Jau du metai kaip nieko Lietuviško ant radio negirdėjom. Dabar esame labai patenkinti ir kas sekmadienio rytas klausome "Dirvos" radio programų.

Nuo Redakcijos: Kadangi Niagara Falls yra toliausia kolonija iš kurios gavome šią savaitę laišką, tai Jonas Leimontas laimi pusei metų "Dirvą" už šią savaitę. Tokias dovanas gaus kas savaitė po vieną radio klausytojų kurie iš toliausia atsilieps.

P-lė Ona Markevičiutė iš Dayton, O. (184 mylios atstu nuo Clevelando) rašo: Pereitą sekmadienį 9 val. ryto buvo man malonu pasiklausyti "Dirvos" radio Lietuviško programo. Mane labai sužavėjo jaunuolių brolių Luizų ir p-lės Salasevičiutės duetai. Norėtųsi ir tankiau girdėti juos linksminant radio programų klausytojus su jų gražiomis dainomis ir gera muzika.

Mrs. M. Aukscunas, Detroit, Mich. (183 mailėss rašo klausiusi musų radio programų. Detroitas yra viena iš tolimų kolonijų, bet kadangi Niagara Falls yra dar toliau tai dovaną už šią savaitę laimėjo kitas.

P-s Baltušis, Woodstock, Ont., Canada (170 m.) rašo: Aš klausiausi jusų radio programo, už ką širdingai dėkoju. Prašau prisiųsti "Dirvą" pamatymui.

Jonas Metrek iš Ecerse, Mich. (netoli Detroito) rašo klausosi kas sekmadienį "Dirvos" radio programų ir širdingai linki geriausių pasekmių sumanytojams ir muzikantams bei dainininkams. Norėtų visados girdėti.

Mrs. N. Keseros iš Mansfield, O., rašo kad klausosi "Dirvos" programų ir labai džiaugiasi. Prašo prisiųsti "Dirvą" pusei metų.

John Smith, iš Judge P. O., Ont, Canada, atnaujino savo prenumeratą ir užrašė po knygą "Klajunas" į Vilniaus ir Kauno Lietuvių našlaičių prieglaudas. Jis tą daro jau kelintas metas, išrašydamas toms įstaigoms K. S. Karpavičiaus kurinius.

J. Ramoška iš Akrono, O. prisiuntė naują prenumeratą Ig. Jasiuno.

Dom. Bukauskas ir p. Misavage iš Masury, O., rašo klausęsi "Dirvos" radio programo ir kad jiems labai patiko.

J. Tanckis iš Steubenville, O. (118 m.) rašo kad girdi labai aiškiai "Dirvos" radio programus ir dėkoja "Dirvai" už tai. Čia yra keliolika Lietuvių šeimų.

Rose Debesis iš Linndale, O., rašo kad šios savaitės radio programas labiausia patiko ir dėkoja už tokį jų palinksminimą sekmadienio rytais.

Ant. Kunickis, Brecksville, O., rašo kad jų visai šeimai patinka radio programai ir džiaugiasi kad Clevelando Lietuviai išgali pasistatyti lygiai su kitomis tautomis.

J. A. Urbonas iš Dayton, Ohio, rašo: Tiktai dvi savaitės prabėgo kai esu prisiuntęs tris naujus metinius artojus "Dirvai", štai siunčiu vėl du naujus metinius skaitytojus. Užsirašė K. Morkunas ir J. Mikas. Vienas patenkintas "Dirvos" nusistatymu Amerikos politikoje, antras dėkingas gramus.

M. Vaičiulis iš Detroit, užsirašė "Dirvą" sau ir savo giminei, J. Jučiui Windsor, Ont.

Pr. Stašinskas, iš Pittsburgh, Pa., prisiuntė prenumeratą savo ir užrašė "Dirvą" tėvams į Lietuvą.

Neužmirškit saviškių Lietuvoje, pasiųskit jiems keletą Litų Kalėdų Dovanų. "Dirvos" Agentura jums tame geriausia patarnaus.

"Dirvos" Agentura
6820 Superior av. Cleveland, O.

ŠALTO ORO SPECIALIŠKŲ REIKMENŲ IŠPARDAVIMAS

VYRAMS		VAIKAMS	
STORI Union Siutai	75c	SLIPOVER Sweteriai	98c
BROADCLOTH Marškiniai .	75c	VILNONIAI Lumberjacks..	1.25
SWEATER Kotai	89c	STORI Union Siutai	48c
PIRŠTINĖS vilna viduje ...	$1	KOJINĖS juodos spalvos ..	15c
FLANEL naktiniai maršk.	79c	VILNONĖS megstos kepurės	48c
Siutai ir Overkotai	**$12**	JUODI Leatherette Kotai .	2.45
		Vilnoniai Overkotai	**$5**

THE KRAMER & REICH CO.
(Virš 30 metų toje pačioje vietoje)
7002-04 Superior Avenue Kampas Giddings Rd.

K. STONIS
Didžiausia ir Gražiausia LIETUVIŠKA VALGYKLA
6824 Superior Ave.
Taipgi užlaikau savą mėsinyčią
1310 Russell Road

NIKODEMAS A. WILKELIS
(Neverauskas)
Licensed Funeral Director
Visiems gerai žinomas jaunas Lietuvis atidarė savo moderniską laidotuvių vietą
WILKELIS FUNERAL HOME
6522 Superior Avenue
NORINTIEMS KAMBARIUS DUODAME VELTUI.
Palaidojimo kaštai priklauso nuo šeimos išgalės ir noro. Vienok musų patarnavimas, užjauta, simpatija ir prielakumas yra visiems lygus, be tsižvelgimo į kaštus.
Patarnavimas greitas, aukščiausios rušies ir visais atžvilgiais moderniškas.
HEnderson 9292

REIKALAJS VISOKIOS APDRAUDOS
Mes esam pasirengę suteikti visiems pilnas musų patirtas Informacijas ir praktiškus patarimus reikale bile Apdraudos (Insurance) visai dykai. Todel pirmiau šaukit mus negu ugniagesius (firemonus).
Vienatinė Vietinė Pastovi Lietuvių Real Estate ir Apdraudos Agentura.
P. P. MULIOLIS
6606 SUPERIOR AVE. HEnderson 6729

MRS. A. JAKUBS
(A. JAKUBAUSKIENĖ)
Lithuanian Funeral Home
Visiems Lietuviams norintiems naudoti musų kambarius leidžiame dykai.
Lietuviai kreipdamiesi reikale prie manęs apturėsit teisingą patarnavimą: mandagus, simpatiškas, greitas ir geresnis patarnavimas už kitų. Vežimai ligonių pervežimui į ir iš ligonbučių. Kainos sąžiningos. Žemiausia kaina laidotuvėms visos lėšos $150 ir aukštyn be apribojimo. Reikale telefonuokit.
6621 Edna Avenue ENdicott 1763

Milžiniškas "DIRVOS" Naujų Skaitytojų VAJUS!

"Kas platina "Dirvą" tas platina Apšvietą"

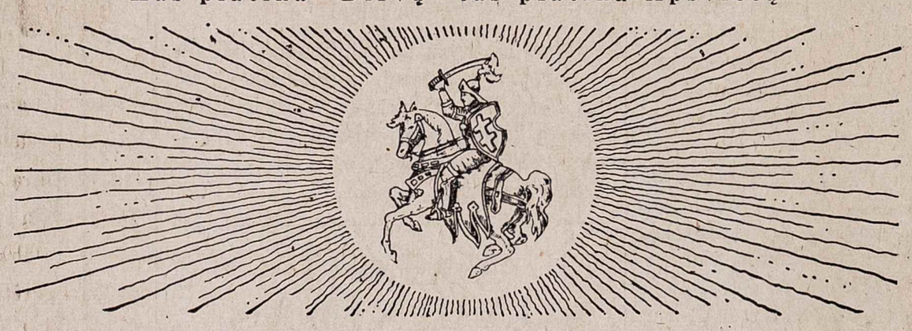

"DIRVA" DABAR YRA PIGIAUSIAS DARBININKO PASILINKSMINIMAS, KADA VISOKIEMS KITIEMS PASILINKSMINIMAMS PINIGŲ MĖTYT NĖRA.

KAINUOJA METAMS
Galima išsirašyti tik pusei metų
Pusei metų — Pusė kainos

AMERIKOJE - - -	$2.00
KANADOJE - - -	$2.50
LIETUVOJE ir kitur -	$3.00

Atnaujindami savo prenumeratas, patys naujai užsirašydami arba kitiems užrašydami, ir norėdami visokių informacijų Vajaus reikale, rašykite adresuodami:

DIRVA

6820 SUPERIOR AVENUE CLEVELAND, OHIO

AMERIKA — KANADA — LIETUVA — SUKRUSKITE!
Stokite visi į "Dirvos" Artojų eiles — reikia daugybės darbininkų — uždirbkit kelis dolarius.

LIETUVIŠKO RADIO PROGRAMO RĖMĖJAI

"DIRVA"
LAIVAKORTĖS ir tt. — 6820 Superior Ave.
CHAS. STONIS RESTAURANT
RESTAURANTAS — 6824 Superior Ave.
JONAS BRAZAUSKAS
GROSERNĖ — 1248 East 79th Street
MRS. A. E. JAKUBS
Laidotuvių Direktorė — 6621 Edna Avenue
P. P. MULIOLIS
REAL ESTATE & INSURANCE — 6606 Superior Ave.
ST. CLAIR BAKERY — Chas. O'Bell, sav.
DUONKEPYKLA — 1404 East 66 St.
DR. S. T. THOMAS-TAMOŠAITIS
DENTISTAS — 1304 East 68th Street
JUOZAS ŠEŠTOKAS
GROSERNĖ — 1364 E. 68th St.
JUOZAS BLAŠKEVIČIUS
GROSERNĖ IR BUBERNĖ — 1168 E. 77 St.
PROKUPŲ KRAUTUVĖ
GROSERNĖ IR BUČERNĖ — 1023 Ansel Road
BEN RAKAUSKAS
RADIO ir GRAFOFONAI — 1340 Russell Road
NIKODEMAS A. WILKELIS
Laisnuotas Laidotuvių Direktorius — 6522 Superior Ave.

LIETUVIAI, REMKITE ŠIUOS BIZNIERIUS! JIE PASIAUKAUJA JUSŲ LABUI ŠIAIS SUNKIAIS LAIKAIS

O, žiurėk! Močiutė jau Gali Nulipt Trepais—
Parsiduoda visose Vaistinėse. Naudokit WELDONA Tablets Reikalaukit DYKAI, pilnai iliustruotos 24 pusl. knygelės, "History of RHEUMATISM', su nurodymais ir aprašymais reumatizmo perų, į
WELDONA CORPORATION
Desk 7, Atlantic City, N. J.

"Musų Rytojus" Du Kartu per Sava
"Musų Rytojus" didž sias Lietuvoje savaitinis kininkų laikraštis, kuris maniai vedamas per per rius metus išaugo į didži sią Lietuvių laikrašti ir to dar praskynė Lietuviš spaudai į kaimą kelią, iš du kart į savaitę. Prieš sirodant "Musų Rytoju Lietuviškų laikraščių ti žas nesiekdavo nei 8,000 dabar kai kurių jau 10,0 skaitomas. Pats "Musų R tojus" jau ketvirtais sa gyvavimo metais prašo šimto tukstančių egzempli rių tiražą. Dabar "Musų R tojus" iš savaitinio keičia mas į du kartus per savai išeinantį laikraštį. Tai da roma tais sumetimais kad i Lietuvos ukininko savait nis laikraštus jau nebeten kina ir del to jis negali sekt nuolat besikeičiančio dabar ties gyvenimo atmainų be prie tempo prisistaikyti Tuo klausimu padaryta an kleta arba skaitytojų atsi klausimas parodė kad 98% reikalauja du kartus per sa vaitę išeinančio "Musų Ry tojaus". Pažymėtina kad šį laikraštį įkurė ir visą laiką jam vadovauja p. A. Bružas.

Kiek Lietuvoj plytų pagaminama
Kaunas. — Lietuvoje dabar yra apie 200 plytinių, iš kurių 25 didelės. Šitos 25 plytinės per metus pagamina nuo 3 iki 10 milijonų plytų, o likusios 175 tik apie 40-150 tukstančių plytų. Šioj pramonės šakoj dirba apie 3000 žmonių. Be šių, dar yra ukiškos arba kaimo plytinės, kurios pradėta steigti

KALĖDŲ EKSKURSIJA
I LIETUVĄ
Rengia Liet. Laiv. Agentų Sąjunga Amerikoje
ŠVEDŲ AMERIKOS LINIJA
Iš NEW YORKO į KLAIPĖDĄ
Per Gothenburgą
TRUMPAS KELIAS Į LIETUVĄ per ŠVEDIJĄ
"DROTTNINGHOLM"
Išplaukia iš New Yorko
Gruodžio 2, 1932
Ekskursijos palydovas Vl. P. Mučinskas, Švedų Amerikos Linijos, Centro raštinės Amerikoje, Lietuvių skyriaus vedėjas. Jis stengsis padaryti kelionę pilną įdomybių, apie kurią visiems bus smagu prisiminti. Gauk brošiurėlę 'Bendros Informacijos Kelionėje į Klaipėdą' ir 'Kalėdų Ekskursija' Gaunamos pas agentus arba:
Swedish American Line
71 State St. New York, N. Y.

7 DIENOMIS
Į LIE
— PATOG
IŠ NEW YO
KALĖDINIAI IŠ
Greičiausiais Pasauly
EUROPA B
GRUODŽIO 8
Puikus geležinkeliu s
iš BREMERHAV
LIETUVĄ
Taipgi reguliariai sa
mai žinomais Lloyd
BERLIN
GEN. von STEUBEN
NORTH GERMAN LLOYD
Informacijų kreipkitės į
NORTH GERMA
1119 Euclid Ave.

IŠ LIETUVOS

"Musų Rytojus" Eis Du Kartu per Savaitę

"Musų Rytojus" didžiausias Lietuvoje savaitinis ukininkų laikraštis, kuris sumaniai vedamas per penkerius metus išaugo į didžiausią Lietuvių laikrašti ir be to dar praskynė Lietuviškai spaudai į kaimą kelią, išeis du kart į savaitę. Prieš pasirodant "Musų Rytojui", Lietuviškų laikraščių tiražas nesiekdavo nei 8,000, o dabar kai kurių jau 10,000 skaitomas. Pats "Musų Rytojus" jau ketvirtais savo gyvavimo metais prašoko šimto tukstančių egzempliorių tiraža. Dabar "Musų Rytojus" iš savaitinio keičiamas į du kartus per savaitę išeinantį laikraštį. Tai daroma tais sumetimais kad ir Lietuvos ukininko savaitinis laikraštus jau nebetenkina ir del to jis negali sekti nuolat besikeičiančio dabarties gyvenimo atmainų bei prie tempo prisistaikyti. Tuo klausimu padaryta ankieta arba skaitytojų atsiklausimas parodė kad 98% reikalauja du kartus per savaitę išeinančio "Musų Rytojaus". Pažymėtina kad šį laikraštį įkurė ir visą laiką jam vadovauja p. A. Bružas.

Kiek Lietuvoj plytų pagaminama

Kaunas. — Lietuvoje dabar yra apie 200 plytinių, iš kurių 25 didelės. Šitos 25 plytinės per metus pagamina nuo 3 iki 10 milijonų plytų, o likusios 175 tik apie 40-150 tukstančių plytų. Šioj pramonės šakoj dirba apie 3000 žmonių. Be šių, dar yra ukiškos arba kaimo plytinės, kurios pradėta steigti 1928 metais. Jos įsteigtos valdžios parama, kaip ir laikinės arba vienam sezonui taikomos plytinės. Visos šios plytinės per metus pagamina arti pusės milijono plytinių. Kaimo ir laikinų plytinių tikslas yra duoti į vienkiemius besiskirstantiems ukininkams pigios ir nedegamos statybinės medžiagos. Kiek plytų nebutų pagaminta, vistiek jų nepakanka, nes didelis yra jų pareikalavimas nežiurint aukštos kainos. Plytų pramonėj dar yra didelės galimybės sumaniai iniciatyvai pasireikšti.—Tsb.

Pagerinama Degtinė.

Valstybinis degtinės monopolis yra nusistatęs gamint degtinę 38 ir 40 laipsnių ir pagerinti stalo degtinę. Pagerinta stalo degtinė bus vartojamas du karvalytas spiritas.

Geriamoji degtinė papiginama nuo Rugsėjo 26 d. Kitiems reikalams vartojamas spiritas bei degtinė nebus vartojama dukart valyžinotų naujas degtinės kainas, iškabinti degtinės ir spirito kainoraščiai. Bonkų etiketėsė tuo tarpu pasiliks senos kainos.

"M.R."

Kaip bus kovojama su nedarbu.

Rugs. 30 d. Vidaus reikalų ministerijoj įvyko pasitarimas, kaip žiemos metu kovoti su nedarbu.

Iš pranešimų paaiškėjo kad miestuose bedarbių yra ir kad reikia rupintis jiems darbo parupinti. Viešieji darbai ir toliau busią praktikuojami.

Kiek kuri ministerija bedarbiams duos darbo dar neaišku, nes nėra sudarytą butinai darbų atlikimo sąmatų.

Nutarta valstybines įstaigas paskatinti kad jei jos turi butinų ir neatidėtinų darbų, kad tiems darbams atlikti sąmatas sudarytų ankščiau. Aptartos ir kitos priemonės kovai su nedarbu.

"L. U."

KALĖDŲ EKSKURSIJA
Į LIETUVĄ
Rengia Liet. Laiv. Agentų Sąjunga Amerikoje

ŠVEDŲ AMERIKOS LINIJA
Iš NEW YORKO į KLAIPĖDĄ
Per Gothenburgo
TRUMPAS KELIAS Į LIETUVĄ per ŠVEDIJĄ

"DROTTNINGHOLM"
Išplaukia iš New Yorko
Gruodžio 2, 1932

Ekskursijos palydovas Vl. P. Mučinskas, Švedų Amerikos Linijos, Centro raštinės Amerikoje, Lietuvių skyriaus vedėjas. Jis stengsis padaryti kelionę pilną įdomybių, apie kurią visiems bus smagu prisiminti. Gauk brošiurėlę 'Bendros Informacijos Kelionėje į Klaipėdą' ir 'Kalėdų Ekskursija' Gaunamos pas agentus arba:

Swedish American Line
21 State St. New York, N. Y.

7 DIENOMIS
Į LIETUVĄ
—PATOGŲS—
IŠ NEW YORKO
KALĖDINIAI IŠPLAUKIMAI
Greičiausiais Pasaulyje Laivais
EUROPA BREMEN
GRUODŽIO 8 GRUODŽIO 16
Puikus geležinkeliu susisiekimas iš BREMERHAVEN į LIETUVĄ

Taipgi reguliariai savaitiniai išplaukimai žinomais Lloyd Kabin Laivais
BERLIN STUGGART
GEN. von STEUBEN DRESDEN

Informacijų kreipkitės į vietos agentus arba
NORTH GERMAN LLOYD
1119 Euclid Ave. Cleveland

Aš Pasakysiu Veltui
Kaip Gydyti
Kojų Ligos

Tiktai ištepkit ištinusias gyslas ir skaudamas vietas su Emerald Oil, ir apriškit kojas. Naudokit bandažą 3 colių pločio ir gana ilgą kad gerai apsivyniotų, vyniokit nuo apačios į viršų iki kelio, kaip kraujas teka gyslose. Nebus daugiau trukusių gyslų. Nebus skaudamų atvirų žaizdų. Nebus trukdančio skausmo. Tik pasekit nurodymus ir tikrai pagelbės. Jusų vaistininkas nelaikys jusų pinigų jeigu nepagelbės.

KANADOS NAUJIENOS

Iš Kanados Padangės

(Tąsa iš pereito num.)

Susitarę gražus Lietuvių burelis traukiam į šiaurę, nes laikraščiai rašė kad ten geri javai ir mokestis nebloga, moka po $1.50 ir po $2 į dieną. Į ten eina traukinis tik du kartu į savaitę ir perdien vos 120 mylių nuėjęs sustoja nakvoti. Tokioje kelionėj turėjom laiko pavaikščioti po miestelį vadinamą Division. Sustojus traukinius ir keleiviams einant į miestelį, priešais pasitiko policija ir nuvedė į kepyklą, kur kožnam davė po kepalėlį duonos, o kurie turėjo pinigų tai nors ir vėlai prikėlė krautuvės savininką ir liepė duoti kas ko nori pirkti. Labai įdomu buvo tai matyti, nes Ontario provincijoj policija bedarbiams skaldo galvas, o čionai patarnauja.

Pasiekus miestelį Mackin, ten apsistojom ir išsiskirstėm po vieną, gaudami darbus javų valymui. Aš stojau dirbti pas Vokietį kuris atvyko į Kanadą 192[illegible] metais iš sovietų rojaus; jis laug ko papasakojo iš Rusijos gyvenimo. Sako, trys šimtai metų praėjo kaip jo bočiai apsigyveno Rusijoje, bet tokio skurdo ir vargo jokiuose raštuose nerasi kokį jie pergyveno prie Lenino per kelis metus. Turėjo ukę ir gerai gyveno, bet komunistams užėjus viską atėmė ir daugiau gyvent nebuvo galima, turėjom bėgti į Kanadą. Čionai, sako, sunkus laikai, bet tegul nuvažiuoja į Rusiją, pamatys kaip ten gyvena darbininkai, tuomet gryžę pasakys kad ten pragaras, o čia rojus.

Gal skaitytojams įdomu žinoti kaip Vokiečiai pateko į Rusiją trys šimtai metų atgal. Nors trumpai pasakysiu. 18-me šimtmetyje kuomet Vokiečių valdovas norėjo juos imti į karą, gyventojai pasipriešino ir atsisakė imti ginklą į rankas. Tuo laiku Rusiją valdė Katarina II, kuri pati buvo Vokietė. Ji atsilankius Vokietijoj pasiulė karaliui tuos žmones išleisti į Rusiją, pažadėdama duoti žemes ir galės sau ramiai gyventi. Ir tada apie šimtas tukstančių Vokiečių vienu sykiu iškeliavo į Rusiją. Jie buvo leisti apsigyventi Sibire ir ten įsitaisė ukius ir iki šių laikų gyveno, tik užėjus komunizmui buvo skurdo priversti bėgti kur kas galėjo, ir Vokietijai padedant atvyko į Kanadą ir sukurė milžinišką Vokiečių koloniją. Tai tiek apie jų atsiradimą Rusijoje.

Padirbęs kelias dienas jaučiausi gana silpnas, nes dieną sunkiai dirbęs, naktį miegot negalėjau, kaulus skaudėjo ir rankos tirpo. Darbe reikėjo nežmoniškai skubint, taip kad negalėjau atlaikyt ir metęs darbą nutariau gryžti į Ontario. Ant farmų pragyvenimas daug pigesnis, pav. svaras sviesto 10c., tuzinas kiaušinių 5 centai ir tt. (Bus.)

Jurgis.

Baigia kalėjimus įrengti.

Teisingumo ministerija baigia vidaus įrengimo darbus Mariampolės, Raseinių ir Utėnos kalėjimuose. Mariampolės kalėjimui paskirta kredito 896,000 lt., Raseinių ir Utenos kalėjimams 621,000 lt. "L. U."

Darbo Bejiekant Kanadoje

(Tąsa iš pereito num.)

Čia noriu patiekti šiek tiek apie sąlygas kokiomis prisiėjo ieškoti darbo, ir apie nuotikius.

Išbuvus be darbo apie 20 mėnesių, toks gyvenimas labai nusibodo. Ypač ekonominiai tenka atsidurti liudnoje padėtyje, atvažiavus iš Lietuvos tik keli metai ir negavus nuolatinai padirbėti kad butų galima susitaupyti keletą šimtų dolarių blogesniems laikams.

Tokioje padėtyje esant, kožnas žmogus daro kitokias. išvadas: vieni keliauja atgal į Lietuvą, kiti net nusižudo, treti sveikatos nustoja iš skurdo. Daugelis apleidžia miestą, ieško darbo provincijoje, miškuose, ant kelių, farmų, kad tik kaip nors pramisti.

Pasiryžau ieškoti darbo vien tik Ontario provincijoje, bet pinigų neturiu kelionės išlaidoms. Nutariau keliauti tokiu pat budu kaip keliauja tukstančiai panačių brolių, tai prekiniais traukiniais. Bet tai buvo pirmas bandymas, nes niekad taip nesu keliavęs. Pasidrąsinau ir vienų vienas iškeliavau, pasidomauti kitų bedarbių gyvenimu, kurie po visą Kanadą bastosi kraštas nuo krašto, ieškodami duonos kąsnio.

Vistiek ar dirbi ar nedirbi turi valgyti, o ir miestiekas veltui neduoda. Taigi apsisprendžiau keliauti.

Iš Toronto pasisekė gauti nuvažiuoti į Hamilton su vienos kompanijos troko vežiku. Atsiduriau Hamiltone, už 42 mailių nuo Toronto. Kur gi eiti? Randasi čia vienas kitas pažystamas Lietuvis, bet jie nepagelbės man. Pirmiausia einu į darbininkų samdymo biurą pasižiurėt. Einant gatve nusipirkau . vietos Angliška laikraštį, suradęs kišeniuje porą centą. Nors nesu geras skaitytojas Angliškai, bet vis suradau kas man rupėjo rasti. Žiuriu reikalakauja dviejų darbininkų kaip tik mano amato. Pas policijantą pasiklausiu tos gatvės ir važiuoju gauti užsiėmimą, svajodamas ar busiu toks laimingas ar ne.

Be sunkumų atradau tą vietą, žiuriu stovi eilė lyg prie maitinimo vietos, suskaičiau net 63 vyrus stovinčius, o tik vieno reikalavo. Dar nebuvo atvykęs darbdavis tai visi laukė iki jis pribus. Tai buvo pirmas nuotikis darbo bejieškant. Turėjau ir antrą vietą laikraštyje pasižymėjęs kur reikalavo darbininko, bet abejojau ar eiti ar ne, gal ten bus apie pora šimtų žmonių. Bet kadangi antroji vieta buvo netoli, o laiko turiu įvalias, nuvykau ten pažiurėti darbo. Ten pamačiau apie 100 vyrų stovint, ir beveik visi škotai, stovi eilėje, tabaką kramto ir spjaudo ir kad keikia tai keikia kam nepasirodo samdytojas. Netrukus pasirodo storas pilvotas bosas. Jis šaukė tuos kurie yra seniausi Kanados gyventojai ir piliečiai ir gali dirbti prie tiesimo telefono vielų. Pakilo apie 50 rankų. Aš pamaniau sau, čia jau aš darbo negausiu. Atsiduses, liudnas gryžtu prie valdiško darbo biuro pažiurėti. Priėjęs žiuriu prirašytos penkios lentos darbų. Prieinu arčiau, pamaniau sau gal šiandien bedarbiai nežino kad čia tiek darbininkų reikia, tik keletas aplinkui pypkiuoja. Imu iš lentos slebizuoti, reikalauja šiaučių, virėjų, raštininkų, agentų, o mano profesijai nėra nei vieno. Na ir vėl žiopsau į laikraštį. Staiga priėjo vienas jaunas vyrukas ir Angliškai parašė degtukų, kurių aš lygyčia turėjau, nors pats nemokėu.

J. K.

(Bus daugiau)

Ar jau išrašėt "Dirvą" saviškiams į Lietuvą? — už $3.00 metuose pralinksminsit visą kaimą!

JIMI'S
JAU VEL NUEJO PRIE SAVO DARBO

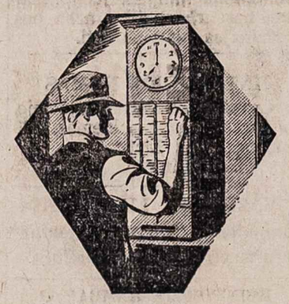

KADA Jim* neteko darbo mėnuo atgal jis pasilaikė telefoną. Jis žinojo tikrą vertę palaikymo ryšių su darbavietėmis. Dabar kai bizniai ėmė gerėti, Jim jau gavo atgal darbą, ačiu telefonui, kuriuo jis buvo pašauktas kada greit prireikė. Keli centai į dieną ką moka už telefoną buvo protingas Jim'o investmenmentas. Ir jums taip bus jeigu jieškot darbo.

*Vardas pareikalavus.

THE OHIO BELL TELEPHONE CO.
*Name on request.

AKRONO NAUJIENOS

Del radio programų. Gerbiami "Dirvos" skaitytojai, noriu pasidalinti su jumis savo mintimis kaslink radio programų kuriuos duoda "Dirva" ir "Margutis".

Mes turime daugiau laikraščių Amerikoje, bet jie rupinasi tik traukimu dolarių iš žmonių savo biznių, daugiau nieko naujo nesumano ir neduoda.

"Dirva" ir "Margutis" yra du patriotiški laikraščiai, kurie stengiasi palinksminti mus net tolimus savo skaitytojus gyva muzika, dainomis, kurias leidžia oro bangomis per visą Ameriką.

Mes remiam laikraščius ir norim palaikyti musų apšvietos darbą. Bet turime suprasti kad radio programų davimas yra labai didelis, sunkus ir brangus darbas, del to turime dar labiau ir su didesniu atsidavimu paremti "Dirvą" ir "Margutį", užsirašydami ir paragindami kitus juos užsirašyti. Taip pat remkime tuos Lietuvius biznierius kurie remia tokį naudingą ir brangų mums darbą kaip radio programai.

Juozas Ramoška.

GLOBUS

Kiekvienas vyras sutvertas buti laimingu ir jieško sau smagumo. Dauguma žmonių randa laimę apsivedime. Apsivedimas yra didžiausia laimė. Kožnas žmogus yra laimingas kuris turi gerų draugų, o geriausias draugas yra vyras arba žmon. Mes turime didžiausį surašą ypatų kurios nori rasti sau tinkamą gyvenimo draugą. Daugelis yra turtingos ir yra dori ir tinkami žmonės. Visos informacijos užlaikomos paslaptyje. Kam laukti? Apsivesk ir gyvenk laimingai. Rašyk tuojau dykai informacijų. Pridėk 5c stampą atsakymui. (2)

"GLOBUS"
Dept. 54-B
382 Bathurst Street
Toronto, Ont. Canada.

Nustojo 20 Svarų Riebumo į 4 Savaites

Mrs. Mae West iš St. Louis, Mo., rašo: 'Aš esu 28 metų amžiaus ir svėriau 170 svarų iki panaudojau vieną dėžę Kruschen Salts tik 4 savaitės atgal. Dabar sveču 150 sv. Taipgi turiu daugiau energijos ir neturiu alkanų jausmų."

Riebus žmonės turėtų gerti šaukštuką Kruschen Salts stikle karšto vandens rytais prieš pusryčius—jos yra SAUGUS, nekenksmingas budas numažinti savo svorį kaip patyrė tukstančiai vyrų ir moterų.

Gaukit bonką Kruschen Salts iš vaistinės bile kur Amerikoje (išteks 4 savaitėms) ir mažai kaštuoja. Jei ta bonka nepertikrins jus kad tai yra SAUGUS ir tikras budas nustoti riebuto—pinigai bus grąžinti.

ETHYL GASOLINO NAUDOTOJAMS

Jeigu norit Greitesnio Pradėjimo, Jeigu norit Geresnio Įsibėgimo ir Tykaus Motoro Veikimo — prisipildykit sau tanką su Nauju Žaliu ETHYL GASOLINE

Daugiau Spėkos
Daugiau Mylių

100% PURE PENNSYLVANIA
PENNZOIL
SAFE LUBRICATION

Gausit visose Pennzoil Stotyse

THE COLUMBIA REFINING COMPANY

ŠILUMA tik piršto pasukimu-

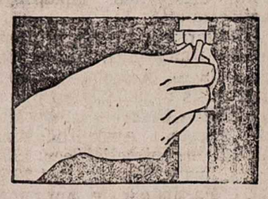

PER eiles metų tik dideli, brangus namai galėjo naudotis gazo šiluma nes daugumą gazo šildytojų ir degintojų buvo laikoma perbrangus vidutiniam kišeniui. Bet dabar ir maži namai gali naudotis visais gazo patogumais, nes TAPPAN GAS BURNERS po $29.50 su įdėjimu

kaštuoja tik septyni centai , dieną deginimui. Savininkas penkių ar šešių kambarių namo gali pajiegti nusipirkti ir naudotis patogia gazo šiluma rudens ir pavasario laikais. Tas degintojas tarnaus daug metų, pats užsimokėdamas už save ekonomišku gazo deginimu. Lengvos išlygos—visai lengva išsimokėti, įmokėjus $5.50 ir po $2 į mėnesį likusius.

Pašaukit mus kad galėtume atsilankyti ir suteikti pilniausias informacijas apie šį nepaprastį degintoją.

IRA E. BAKER CO.
Residential and Industrial Gas Heating—Temperature Control Equipment
1836 Euclid Avenue
Telephone MAin 3781

TAPPAN GAS BURNERS

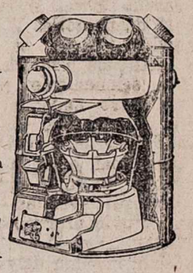

7 GEROS YPATYBĖS Tappan Gas Degintojo

1. Greitas įdėjimas šilto oro ufrnase su 20" ir 22" ugnies puodu ir garo ar karšto vandens katile 18" ir 20" diametre.
2. Padirbtas del vidutinių penkių ir šešių kambarių namų.
3. Duos reikalingą šiluma per visą šildymo laiką ir bus ekonomiškas laike rudens ir pavasario mėnesių.
4. Lengvai idedamas, lengvai išimamas ir vėl sudedamas kada vėl prireikia.
5. Daugiau šilumos duoda už išleistą kurui dolarį.
6. Padirbtas ir garantuotas kompanijos kuri išdirba deginimo padargus per virš 50 metų.
7. Kainos pritaikytos laikams—$29.50 su įdėjimu ir duoda išsimokėti jeigu kas nori.

Turėsit Smagumą ir Patogumą iš Gazo Šilumos

KAS GIRDĖT CLEVELANDE-APIELINKĖSE

"DIRVA", 6820 Superior Ave.—ENdicott 4486—Atdara vakarais

TRUMPOS ŽINELĖS

Teko išgirsti nuo vieno White Motor Co. inžinieriaus kad vietos White kompanija gavo užsakymą padaryti dešimts trokų vienam bravorui, kuris jau rengiasi gaminti ir išvežioti alų.

Prezidentas Hoover sako kad Amerikos piliečiai prieš jį neturi nieko, jie tik yra priešingi Republikonų partijai, pertai ir balsavo už Demokratų partijos kandidatą Lapkričio 8 d. Bet Hoover neatsižiuri į tai kad ne partijos sutvėrė žmogų, bet žmonės sutvėrė partijas.

Negalima buti priešingam aukauti į Community Fund, nes yra daug alkanų žmonių kuriems pagalba reikalinga. Bet negalima neprieštarauti tiems kurie tenai sėdi ir ima riebias algas dabartiniais laikais kada kiti darbininkai gauna mažas algas arba visai nedirba.

Teko matyti daugelį kovojant už kokį nors čampionatą bet taip nuo širdies kovojant dar nebuvau matęs kaip pamačiau "Dirvos" Pinaklio turnamente pereitą penktadienį tuos kurie laimėjo "Dirvos" Sidabrines Taures. Sunkus buvo darbas, vyrai, taigi nepralaimėkit kitiems taurių.

Dabartiniais bedarbės laikais daugelis darbuojasi del bedarbių tai ir Lietuvių Moterų Klubas Lapkričio 12 d. turėjo card party sukėlimui kiek pinigų sutaisymui maisto kašių toms šeimoms kurios yra bedarbių eilėse. Moterys vertos pagyrimo.

Pirmas sniegas atnešė daug nelaimių su automobiliais. Pereitą šeštadienio vakarą pas senąją gelžkelio stotį trokas nuslydo 60 pėdų žemyn, užsimušė vežikas. Kitos dvi moterys labai užgautos kada jų automobilis paslydo ant W. 159 St. Tokiame ore reikia buti labai atsargiems su automobiliais.

Daugelis tiek jau užsitikrinę kad prohibicija bus nušluota ir karčiamos vėl bus atidaromos, kad jau kreipiasi į miesto laisnų viršininką darydami rezervacijas gauti leidimus prekiauti alučiu kaip tik pereis prohibicijos panaikinimas. Matyt kad žmonės darbuojasi ir rupinasi ateičia vyriškai.

Kaip girdisi tai apie musų Lietuvius aviatorius daugiausia kalba ir rupinasi tie kurie visai prie to darbo neprisideda.

Jonas Jarus.

COMMUNITY FUND vajus prasidėjo šį pirmadienį ir eina visu smarkumu. Reikalinga surinkti $4,250,000 1933 metų bėgiu užlaikymui labdaringų įstaigų mieste.

Associated Charities iš Community Fund gaus $1,643,833. Per 1932 m. Associated Charities išleis $6,000,000 aprupinimui biednų bedarbių šeimų šiame mieste. Apskaitliuojama kad tai organizacijai per 1933 metus bus reikalinga $11,000,000. Maitinama ir aprupinama šiokia tokia pagalba 26,000 šeimų.

LIETUVIŲ RADIO PROGRAMAS

Lai buna man leista tarti žodis kaslink Lietuviško radio programo 9 val. ryte, Lapkričio 13 d., iš stoties WJAY., kurį vykdo "Dirva" su Clevelando Lietuviais biznieriais.

Šio sekmadienio programas tikrai buvo malonus pasiklausyti. Maniau kad tik man vienam taip gražiai skambėjo, bet ir daugumai, o gal net visiems kurie šį programą girdėjo.

Širdingai sveikinu šios dienos Lietuvių programo dalyvius ir siulau "Dirvai" kad jiems butų leista dažniau dalyvauti tuose programuose.

Taipgi pastaba bei pasiulymas Lietuviško programo leidėjams. Ar nebutų geriau kad musų biznierių apgarsinimai butų paskirstyti? Daleiskime, vieną sekmadienį vienų biznierių pranešimai, o kitą — kitų. Biznieriai del to neturėtų pykti jeigu jų skelbimai butų daromi kas antrą sekmadienį. O tuomi butų daugiau patenkinti visi Lietuviško programo klausytojai, nes dauigau butų galima patiekti dainų ir muzikos, ko klausytojai daugiausia ir nori.

Klausytojas.

"Dirvos" Radio Artistų Koncertas Lapkr. 24 bus Didelis Įvykis

LANKYSIS ARTISTAI IŠ AKRONO, PITTSBURGO

Pradžia bus lygiai 5 val., salė atdara nuo 4 val., nes programas bus ilgas. Šokiai prasidės 8 vakare.

"Dirvos" Radio artistų koncerte Padėkų dienoje, Lapkričio 24 (žiurėkit skelbimą) turėsime labai įvairų programą iš artistų vietinių ir svečių iš Akrono ir net iš tolimo Pittsburgo.

Iš Pittsburgo atvažiuoja žymus tos srities Lietuvių tautininkų-sandariečių veikėjas Petras Pivaronas. Jis pasakys prakalbą. Su juo atvažiuoja žinomos Pittsburgo artistės net keturios jaunos Lietuvaitės: dvi poros sesučių: Zona ir Julė Rajauskaitės ir Stefanija ir Bronė Zelanauskaitės.

Iš Akrono bus visa trupė iš dešimts Lietuvių Draugiško Klubo čia gimusio ir augusio jaunimo artistų, kurie patys vieni pasižadėjo išpildyt dalį programo, patys vadovaudami ir programą be vietinių įsimaišymo.

Na o mes turime visą eilę gerų artistų vietinių, pradedant nuo solo dainų, duetų, baigiant su mėgiamiausiais šiais laikais muikantais akordionistais. Viena Pittsburgietė, p-lė Rajauskaitė, atsiveža savo puikų akordioną ir stos į lenktynes su vietos akordionistais.

Remkit Radio programus

Šis koncertas rengiamas tam kad parėmus Lietuviškus radio programus duodamus iš stoties WJAY sekmadienio rytais.

"Dirva" ir visi biznieriai nori testi radio programus šią žiemą, bet reikalinga kad Lietuviai paremtų šį darbą, nes kitaip nebus galima programų tęsti.

Kad nebutų perbrangu publikai atsilankyti, įžanga padaryta visai pigi — tik po 25c. į programą ir po tiek pat jaunimui į šokius.

Publika prašoma nevėluoti, kadangi programas bus ilgokas ir kadangi šokius norima pradėti 8 valandą.

Visi gali pradėti rinktis į salę nuo 4:30 val., nes programas prasidės 5 val.

APVOGĖ kunigą. Ant Lansing ave. ir E. 67 St. bažnyčioje buvo surengtas bazaras. Kunigui nešant pinigus jį vakare užpuolė trys vyrukai ir atėmę pinigus pabėgo.

LANKĖSI New Yorke. Elena ir Alvina Baltrukoniutės, išvažiavusios paviešėti į Baltimore, per prezidento rinkimus apsilankė New Yorke, kur matė nepaprastą sujudimą pasekmėje laimėjimo New Yorko gubernatoriaus Rooseveltlo rinkimų į prezidentus.

Lietuvių Skyrius Tarptautinėje Parodoje bus Labai Įdomus

Viena iš puikiausių parodų senojo pasaulio meno, rankdarbių ir kulturos bus Clevelande savaitės laiko bėgyje pradedant Lapkričio 19 ir baigiantis 27 diena miesto didžiojoj auditorijoj. Tai reiškia paroda prasideda jau šį šeštadienį, kada atsibus formalis atidarymas ir vakare gražus programas.

Lietuvių Skyrius bus toks kokio dar niekad Clevelande nei kur kitur Amerikoje nebuvo matyti. Parodai daiktų gauta iš tolimų Lietuvių kolonijų, ir viena iš įdomybių bus tai modelis Lietuviškos ukės, su namais, tvartais, gyvuliais ir viskuo. Tą dalyką dirbo apie porą mėnesių laiko J. Šilkas iš New Haven, Conn., jo ukė buvo naudojama parodoje New Havene ir Waterburyje, ir dabar specialiai automobiliu atvežta į Clevelandą, Lietuvių Skyriun.

Iš Waterburio nuo ponios K. Stanislovaitienės gauta daug šiaip naudingos medegos musų parodai, už ką jai priklauso didelė padėka. Gauta daug reikalingų dalykų iš Chicagos Lietuvos Konsulato.

Koks bus tas Lietuvių skyrius? Nagi viduryje didžiosios miesto auditorijos bus išbudavotas didelis modelis Birutos Kalno Palangoje Koplyčios — apie 12 pėdų aukščio budavonė su 1000 ketvirtainių pėdų vietos. Tame viduje bus išdėta visi skarbai kokius tik iš Lietuvos turime. Tarp tų bus daugybė Lietuvos vaizdų, rankdarbių, audinių, mezginių, na ir labai daug "Lietuvos aukso"— gintaro. Kaip kas bus ir pardavimui. Taip pat toje Birutos koplyčioje bus vieta svečiams užsikąsti, vienu žodžiu visas patogumas kokio tik galima norėti.

LIETUVIŲ VAKARAS

Paroda bus atdara kasdien per visas paminėtas dienas po pietų ir vakarais. Kas vakaras bus paskirų tautų programai. Lietuvių programas bus pirmadienį, Lapkričio 21 d., 8 val. vakare.

Prie parodos surengimo darbuojasi Lietuvių Moterų Klubas. Per visas 9 parodos dienas Birutos Koplyčioje bus Lietuvės moterys aptarnavimui atsilankančių svečių ir teikimui svetimtaučiams informacijų.

PINAKLIO TURNAMENTE pereitą penktadienį laimėjo čampionatą Simanas Baranauskas ir Skodžius. Jiedu paskiausia liko kortuoti su dviem moterim: Salasevičiene ir Paviloniene, kurios irgi gerai laikėsi. Laimėtojai gavo gražias sidabrines Taures su "Dirvos" užrašu ir turnamento diena.

Šalip kortavimo buvo dar šokiai. Visi smagiai praleido vakarą.

RADIO PROGRAMAS

Šį sekmadienį, 9 val. ryto, iš stoties WJAY, bus girdimi sekanti Lietuviai artistai

Alvina ir Domicelė Salasevičiutės — duetas.

Jono Apanaičio orkestras.

VAIŠĖSE PAS DETROITO MOTERIS

Antrą kartą turėjau laimės dalyvauti metiniame Detroito Lietuvių Moterų Klubo bankete. Jų banketai yra žymiausi Detroito Lietuvių puošnios dalies nuotikiai ir juose dalyvauja biznieriai, profesionalai ir net svečiai iš kitų miestų.

Šymet Detroitietės banketą rengė pagerbimui musų lakūnų Kapt. Dariaus, S. Girėno ir Juozo Bolio. Tarp svečių iš kitų miestų buvo: pp. Šimkai iš Chicagos, poni Barskis iš Chicagos, p-lė Mikelevičiutė iš Grand Rapids ir aš iš Clevelando. Aš su savo drauge P. Joniliene pribuvom į Detroitą su lakunais jų orlaiviu. Tai buvo nepaprasta ir labai įdomi kelionė. Aplinkui matėsi per mylias. Lakunai yra pilnai patyrę ir su jais jautėmės saugios.

Banketas buvo Barlum hotelyje. Svečių buvo virš šimto.

Kambaris kuriame buvo vakarienė buvo gražus, ir kaipo specialis papuošalas matėsi gėlių kuokštas su orlaiviu viršuje, kas visų atidą traukė. Svečius ir kalbėtojus perstatė poni Uvick, Lietuvių Moterų Klubo pirmininkė, kuriai paskui buvo įteiktas didelis rožių bukietas.

Likusi vakaro dalis praleista šokant ir linksminantis, vakaras tęsėsi iki ankstyvo ryto.

Ona Karpius.

DEMOKRATAI Cuyahoga apskrityje Lapkričio 8 d. rinkimų kampanijai išleido $29,549 iš apie $33,000 tam tikslui sukelto fondo.

Socialistų kandidatas į prezidentus Thomas Clevelando srityje gavo 15,406 balsus; komunistų Foster — 2,437.

Roosevelt visoj Ohio valstijoj gavo 67,139 balsus daugiau už Hooverą. Hoover gavo balsų 1,229,189, Roosevelt 1,296,328.

Nors Clevelande Demokratai laimėjo bet iki jie užims valdžią į savo rankas ir iki nauji žmonės gaus vietas truks virš mėnesio laiko.

VIETINES žinias ar pranešimus rašant, darykit juos trumpus, nes arba netilps arba bus Redakcijos sutrumpinti.

ANT RENDOS NAMAS

5 gražus kambariai apačioje, su furnasu, gražus kiemas. $20 į mėnesį, pas Lietuvį.

7031 Linwood ave.

VAŽIUOSIT LIETUVON?— kreipkitės į "Dirvos" Agenturą informacijų ir laivakorčių.

IŠSINUOMOJA KAMBARIAI

1440 E. 61 St. už White Ave., 6 dideli kambariai, maudynė, apačioje; naujai išpopieriuota; yra pilnas dining room setas ir kitų rakandų; didelis kiemas; $25 į mėnesį. Geistina gera Lietuviška šeima, su references. Gaukit raktą pas Mr. Trainauskas, 5715 White ave.

J. J. LAZICKAS
JEWELER — RADIOS
6407 Superior Ave.
Prie E. 66th Street
—ENdicott 4638—

B. A. BRAZIS
5905 White Ave.
Popieriuotojas ir Maliavotojas
Taipgi atnaujinu senas grindis. Nuimu nuo sienų senas popieras su vėliausios mados įrankiais greitai ir gerai. Neišduokit darbo kitiems be mano šiometinio apkainavimo. Darbą darom ant išmokėjimo — duokit išpopieriuot dabar, o mokėsit vėliau.
Tel. HEnderson 2136

ĮGALIOJIMAI

reikalingi Lietuvoje pirkimui, pardavimui, valdymui žemių ir kitokio turto.

K. S. Karpavičius
Registruotas Lietuvos Konsulate Notaras.

Rašykit laiškais arba atsilankykit ypatiškai.

"DIRVA"
6820 Superior Ave.
Cleveland, Ohio.

Už $3 pralinksminsit visą kaimą — užrašykit saviškiams Lietuvoje metams "Dirvą".

PIRMADIENĮ, LAPKRIČIO-NOV. 21

Lietuvių Diena

bus

INTER=NATIONAL EXPOSITION

Clevelando milžiniškoj

PUBLIC HALL

Ekspozicija bus atdara nuo 11 ryto iki 11 vak.

Nuo LAPKRIČIO 19 iki 27

Nuolatiniai Programai

Puošnus Lietuvių Skyrius—Birutos Koplyčia bus atdara visą laiką.

Vaikams 25c. **Suaugusiems 40c.**

RADIO
Koncertas ir Balius

Didžiausias Programas musų jauno talento kokis kada Lietuvių salėje buvo prieš publiką išstatyta. Dalyvauja vietiniai ir iš kaimyniškų miestų — Pittsburgho ir Akrono jauni čia augę vaikinai ir merginos. Tai yra buvę ir businti Clevelando Radio programų artistai. Kuoskaitlingiausia atsilankykit, įvertinkit musų jaunosios kartos pastangas! Turėsit malonias pora valandų programo!

SVEČIAI ARTISTAI:

IŠ PITTSBURGO: Dvi poros sesučių:

Zona ir Julė Rajauskaitės — smuikininkės, pianistės, dainininkės, akordionistės.

Zelenauskaitė Stefanija, dainininkė, jos sesuo, **Bronė,** pianistė.

IŠ AKRONO — Visa trupa artistų:

Susidės iš duetų, dainų ir instrumentų ir akrobatiškų šokių:

(Akrono Lietuvių Draugiško Klubo nariai)

Elsie Sidariutė — solistė

Bertha Galiones ir Chas. Prospalauskas — instrumentų duetas.

Adele Jocis — akrobatiška šokikė.

Bernice Alekna — dainininkė,

"Hank and Pete" — du broliai juokdariai.

Pabaigoj — visas jų choras.

VIETINIAI:

Genovaitė Petraičiutė — solistė

Elena Grigiutė — solistė

Alvina ir Domicelė Salasevičiutės — dainos

Antanas Zdanis — solistas

L. Jonaitis ir J. Kayackas — duetas

Adelaide Miliauskiutė — solistė

Martin sesutės — smuikininkės

Jurgis Roversteinas — dainininkas

Luizai Broliai — dainos ir muzika

Leonardas Eitutis — smuikininkas

Zuzana Garbenčiutė — akordionistė

Jonas Drasutis ir Al Mikėnas—akordionistai

Povilas Raponka su orkestru ir akordionu

Rengia "DIRVA" **Ketvirtadienį, Thanksgiving Dienoj, nuo 5 val. v.**

Lapk.-November 24

LIETUVIŲ SALĖJE

6835 Superior Avenue **Pradžia 5 val. po pietų**

Šiame koncerte bus renkama nauji Radio artistai del Lietuvių programo iš Stoties WJAY, taigi jų bus daug ir visokių: muzikantų, akordionistų vaikinų ir merginų, ir grojančių kitokiais instrumentais. Bus smuikininkų vaikų ir mergaičių, bus dainininkų vyrų ir merginų.

ĮŽANGA TIK 25 CENTAI. ŠOKIAMS IRGI 25c. Šokių pradžia 8 v.

Šiame vakare vėl bus leidžiama išlaimėjimui PENKIOS METINĖS prenumeratos "DIRVOS". Už savo mažą įžangą — 25 centus — turėsit progos pasiklausyti gražaus koncerto, puikios muzikos, smagiai pasišokti na ir laimėti sau "Dirvą" visam metui. Kus rasit ką geresnio?

Didelis Atidarymas!

NAUJOS ŽEMŲ KAINŲ (CUT RATE) GELEŽINIŲ DAIKTŲ IR MALIAVŲ KRAUTUVĖS

6412 SUPERIOR AVENUE **KAMPAS E. 65TH STREET**

Ši krautuvė įsteigta 1910 metais, pastarose dienose perėjo atgal į jos pirmutinio savininko rankas. Tapo pilniausia Pertaisyta, Išgražinta ir Užpildyta naujausiomis prekėmis nuo lentynų apačios iki viršaus. Dabar čia galima gauti Naujų vėliausių prekių reikalingų Budavotojams, — HARDWARE, PLUMBING ir HEATING reikmenų, MALIAVŲ ir padargų maliavojimui; visokių įrankių, peilių, stiklinių dalykų, namams reikmenų, indų, lėkščių, bliudų ir puodų; ir visko kito, kas tik reikalinga,

UŽ ŽEMIAUSIAS ŠIEMS LAIKAMS PRITAIKYTAS KAINAS.

MAX LEV

Kuris buvo šioje kaimynystėje per suviršė 18 metų, dabar vėl yra savininku šios CUT RATE KRAUTUVĖS ir visos prekės čia perkamos turi musų paprastą Garantiją kaipo geros rušies. Atnaujinimui pažinties su musų senais kostumeriais ir draugais ir pasidarymui naujų draugų mes reggiam

MILŽINIŠKĄ ATIDARYMO ATNAUJINTOS KRAUTUVĖS PREKIŲ IŠPARDAVIMĄ

Šeštadienį, Lapkričio 19 dieną

Visos prekės musų krautuvėje parsiduos už wholesale kainas ir dar pigiau. Visiems bus duodama DYKAI DOVANĖLĖS su kiekvienu pirkiniu tą dieną.

ATMINKIT DIENĄ — ŠEŠTADIENĮ, LAPKRIČIO-NOV. 19

ir įsitėmykit musų vietą —

6412 Superior Ave. Kampas E. 65 St.

ATEIKIT ANKSTI — ATSIVESKIT SAVO DRAUGUS