"DIRVA" LITHUANIAN WEEKLY
(THE FIELD)
The only Lithuanian Newspaper in Ohio Published Weekly at Cleveland by the
Ohio Lithuanian Publishing Co.
Yearly Subscription Rate:
In the United States..... $2.00
Canada and Mexico..... 2.50
Lithuania and other countries..... 3.00
Advertising rates on application.
"DIRVA"
6820 Superior Ave. Cleveland, O.

DIRVA

Entered as Second-Class matter December 6th, 1915, at the Post office of Cleveland, Ohio, under the Act of March 3r, 1879

"DIRVA" SAVAITINIS LAIKRAŠTIS
Leidžia kas savaitė Clevelande, Ohio
Ohio Lietuvių Spaudos Bendrija
Metinė Prenumerata:
Suvienytose Valstijose..... $2.00
Kanadoje ir Meksikoje..... 2.50
Lietuvoje ir kitur..... 3.00
Prenumerata skaitosi nuo dienos užsirašymo, ne nuo Naujų Metų, ir mokasi iškalno.
Apgarsinimu kainu klauskit laišku.
"DIRVA"
6820 Superior Ave. Cleveland, O.

No. 53 | KAINA 5c. | CLEVELAND, OHIO | PENKTADIENIS, GRUODŽIO-DEC. 30, 1932 | VOL. XVII (17-ti METAI)

Roosevelt Neprtitaria Prekių Aptaksavimui

DARBAI
IR DARBININKŲ ŽINIOS

KASYKLOJ UŽGRIUVO 52 DARBININKUS

Moweaqua, Ill. — Gruodžio 24 d. ištikus gazo sprogimui, užgriuvo išeiga iš kasyklos, kur dirbo 52 darbininkai. Tuoj pradėta jų gelbėjimo darbas, bandyta leisti į tenai oras, tačiau dujos paėmė visų gyvastis. Atkasus ineigą, pirmiausia surasta 40 lavonų, o kitų kurie buvo toliau, irgi neturėta vilties rasta gyvų.

Visą tą sritį apėmė didelis nuliudimas, nes šeimų verksmas aidėjo aplink kasyklą dieną ir naktį.

Tie darbininkai šią kasyklą vedė ant savęs, savo pačiu naudai.

Tai yra antra iš didesnių nelaimių Illinois valstijoje. Viena buvo 1909 metais, kada Cherry kasykloj kilo gaisras ir užtroškino 267 darbininkus.

Gaisras kasykloj. Athens, Ohio. — Užsidegė kasykla prie Jacksonville, tik laimė kad tuo laiku joje niekas nedirbo, nes darbininkai buvo užšventę Kalėdas. Trys šimtai darbininkų liko be darbo. Kasykla tuoj užkimšta tandžiai, ugnies užtroškinimui.

Kasyklų darbai plečiasi. Iš minkštos anglies ir iš metalo kasyklų pranešimai sako kad per Lapkričio mėnesį ten padaugėjo darbininkų skaičius ir išmokėta jiems daugiau algų.

Kitose industrijose darbai tą mėnesį nupuolė 1%.

Susitarė. Illinois angliakasyklų operatoriai ir United Mine Workers unija susitarė vėl porai metų ant $5 mokesnio į dieną.

Illinois angliakasyklose ištisą vasarą ėjo kova tarp United Mine Workers kuri sutiko dirbti už $5 į dieną, ir raudonųjų suorganizuotos unijos, kuri reikalavo virš $6 į dieną, ir tų unijų šalininkai surengė nemaža kruvinų susirėmimų savo tarpe, vietoj kovoti su kapitalistais.

Ispanijoj ne geriau. Ispanai darbininkai manė kad karaliaus kaltė del bedarbės ir pagelbėjo karalių išvyti. Dabar gi vis tas pats: šalyje pilna bedarbių ir jie plėšia krautuves, o nauji valdovai juos su kareiviais vaiko.

Čekoslovakijoje randasi į pusę milijono bedarbių iš 14,000,000 gyventojų.

ATSTOVŲ BUTAS PRIĖMĖ ALAUS BILIŲ

Washington. — Gruodžio 21 d. Atstovų Bute (žemesnėje Kongreso atstovybėje) 230 balsais prieš 165 tapo nubalsuota grąžinti alų 3.2 nuošimčių stiprumo ir ant bačkos alaus nubalsuota uždėti $5 taksų.

Bilius toliau paduotas senatui, bet senatas dar nieko nedarė su juo, ir tikima kad atmes. Prie to, manoma kad Prez. Hoover taipgi alaus bilių atmes.

* * *

Washington, Gruodžio 28 d. — Šiame Kongreso posėdyje valdžios kaštų biudžetas nebus nustatytas.

Prie to, nebus įvesta apdėjimas taksais visokių prekių, ką siulo padidinimui valdžios ineigų.

Naujai išrinktas Prezidentas Roosevelt pareiškė jog nepritaria aptaksavimui visų pirkinių, ir jo šalininkai Kongrese to neremia.

Roosevelt pasisakė kad jis pasiima atsakomybę už biudžeto subalansavimą ant savęs, kada jis užims prezidento vietą Kovo 4 d.

Sakoma kad laiškai vėl bus nupiginta nuo 3c iki seniau buvusių 2c.

ATEIVYBĖ VISAI SUMAŽĖJUS

Ateivybės varžymą vykdant ir visose šalyse Amerikos konsulams griežtai prisilaikant neduoti vizų išvažiuoti, per tris metus kaip depresija tęsiasi į Suv. Valstijas neįleista suvirš pusė milijono emigrantų.

Paveizdan per 1932 metus, visų šalių kvotos leido įvažiuoti 153,830 emigrantų, o konsulai vizas davė ir leido išvažiuoti tik 12,697 svetimšaliams.

SUMAŽINA "PENKMEČIUI" PINIGUS

Maskva. — Sovietų valdžia 1933 metų industrializavimo vykdymui sumažino pinigų sumą trimis bilijonais rublių. 1932 metams buvo skirta 21,100,000,000 rub., 1933 metams skiriama 18,000,000,000.

Tam yra dvi priežastys: sovietų carai mato kad sunku bus išmelžti daugiau pinigų darbų vykdymui, o kita, kad reikia apsižiurėti ką darai — nepristatyt bereikalingų fabrikų ir visokių užvedimų kurie paskui tik griuvimui bus palikti.

TARP PRAGARO IR GILIŲ JURŲ

Ar čia šoksi ar čia, vistiek tau pražutis — tai tokia dabar padėtis Rusijos kaimiečio mužiko.

Sovietų vyriausybė išleido patvarkymą kad ukininkai turi atiduoti tam tikrą dalį grudų valstybei už nustatytą kainą. Ar turi ar ne, komisarai pribuvę krečia ir grąsina žmogui mirtimi už slapstymą grudų.

Kaip kur ukininkai pasipriešina ir kolektorius nužudo. Tas pasikartoja jau kelinti metai. Ukininkas nenorėdamas badu gaišti, bando nors kiek grudų paslėpti. Užpuolę komisarai kaip kokie plėšikai viską atima: ir valdžios dalį, ir sau pasiima likusius, sakydami ukininkui kad jis pasiimtų tą ką turi "paslėpęs". Likęs be duonos, žmogus eina ant žut ar but, ir pasikėsina prieš grobikus. Žmogus žusta gyvulio vietoj.

Dabar sovietų vyriausybė išleido naują patvarkymą: mužikas gali parduoti savo likusius grudus atviroje rinkoje. Bet kaip veš savo grudus į rinką? Jeigu kuris slapstė, paklius už slapstymą grudų, o iš kurio atėmė komisarai savo naudai, tie neturi ką parduota. Jeigu kuriam ir palieka tai tik tiek kad ištenka pusbadžiai misti.

Išrodo kad badas suės ir patį sovietų rojų, nes mužikai, kurie dabar labiau nešą priespaudą negu nešė aike carų valdymo, negalės amžinai kentėti.

BRAVORAI IŠLEISTŲ MILIJONUS DOLARIŲ SKELBIMAMS

New York. — Skelbimų firmų vedėjai sako kad sugrąžinimas alaus sudarytų nepaprasto gyvumo visose biznio šakose. Šalip to kad atsirastų daugiau darbų, bravorų savininkai kas metai išleistų po šimtą milijonų dolarių skelbimams savo išdirbamo alaus.

DUKTĖ NUŠOVĖ TĖVĄ

Newport News, Va. — Frances Lassiter, 15 metų amžiaus, nušovė savo tėvą už tai kad jis neleido jos eiti į bažnytinės mokyklos mokinių vakaruškas.

8 UŽMUŠTA SPROGIME

Roma. — Dviejuose paskiruose sprogimuose. For[illegible] ir Nettuno, užmušta 8 Italai.

"SMAGIOS" NAUJIENOS IŠ SOVIETŲ "ROJAUS"

Jau buvo rašyta kad Gr. 1 d. Kaune prasidėjo tarptautinė geležinkelių konferencija aptarimui Tolimųjų Rytų prekių susisiekimo klausimams.

Lenkai irgi užsinorėjo toje konferencijoje dalyvauti ir Lenkijos atstovas Berline kreipėsi į Lietuvos atstovą tenai prašydamas vizų Lenkų geležinkelių valdybos delegatams nuvažiuoti į Kauną dalyvauti konferencijoje.

Lenkai sako kad juos į konferenciją buvo kvietęs sovietų susisiekimo komisariatas. Gruodžio 2 d. konferencijoje sovietų delegatas oficialiai pareiškė kad jis konferenciją sušaukė ir Lenkų delegatų visai nekvietė.

Nesusipratimas tarp sovietų ir Lenkų už tą kvietimą-nekvietimą turės išsiaiškinti tarp pačių suinteresuotų valstybių.

NETURI KĄ IŠVEŽTI

Rusija 1930 metais eksportavo į užrubežį 81,000,000 bušelių grudų (tai buvo garsus dumpavimo metas). 1931 m. išvežta 65,000,000 bušelių, o 1932 m. išvežta tiktai 15,000,000 bušelių.

ATRASTA 800 LAVONŲ

La Paz, Bolivija (Pietų Amerika). — Bolivijos parubežio sargai rado Saavedra forte 800 Paraguajiečių kareivių lavonų. Tai aukos pastarų savaičių karo Bolivijos su Paraguajum.

DEMPSEY RENGIA DIDELES KUMŠTYNES

Jack Dempsey, buvęs pasaulinis kumštynių čampionas, suporavo kumštynėms Vokietį Šmelingą su Max Baer. Kur kumštynė įvyks dar nežinia, Dempsey sako žiurės kuris miestas duos daugiausia paramos, Chicaga ar New Yorkas, ten kumštynes rengs. Laikas bus Birželio mėnesį.

Šmelingas tuo tarpu nenori su Šarkiu kumščiuotis, nors dar žada "atsiimti" iš Šarkio čampionatą.

Šarkis gi poruojamas su Italu milžinu Carnera ir jų kumštynė įvyks Gegužės m. New Yorke.

KOMUNISTIŠKOS UKĖS ŠLUBUOJA

Maskva. — Kada negauta gana maisto iš privatinių ukių, sovietai tikėjosi kad sukomunistinę ukes iš jų turės visko. Bet pasirodo kad ir tos ukės labai šlubuoja ir iš jų toli negaunama to ko laukta.

Aukštieji komisarai pradėjo grasint ukių vedėjams [illegible] ir teismais jeigu jie [illegible] ukių nepristatys numatytą saiką.

PER ŠVENTES ŽUVO 355 YPATOS

Suv. Valstijose per tris Kalėdų dienas neteko gyvasčių 355 ypatos. Daugiausia mirčių paėjo nuo nelaimių su automobiliais, daug mirė nuo gėrimo, kiti peštynėse galą gavo, kiti prigėrė, sudegė. Daug tų mirčių butų nutikę ir šiaip kurią šventą dieną, bet daugelis mirė Kalėdas bešvęsdami.

BROLIO UŽMUŠĖJAS ŽIOVAUJA TEISME

Terre Haute, Ind. — Čia teisiamas Carl Romoser, 17 m., kuris nušovė savo brolį. Jam gręsia mirties bausmė, bet laike tardymo jis tiktai žiovauja. Jis yra pragarsėjęs miegalis, iš 24 valandų vos vieną valandą tepraleidžia nemiegodamas, o šiaip iš lovos neišsirita.

RADO 327 LAVONUS

Camaguey, Kuba. — Darbininkai valydami griuvėsius audros kuri įvyko Lapkričio 9 d. Santa Crub srityje, rado dar 327 lavonus. Apskaitliuojama kad toje audroje užmušta virš 2,500 ypatų.

MILIJONIERIAI SUMAŽĖJO

Washington. — Depresija žymiai sumažino skaičių kapitalistų kurie per metus turėjo ineigų virš milijono dolarių.

1930 metais Suv. Valstijose buvo 150 asmenų kurių metinės ineigos viršijo milijoną dolarių. 1931 metais tokių buvo tik 75. Šios žinios yra iš federalės valdžios taksų biuro.

Už 1932 metus milijonierių bus dar mažiau.

Prie tų milijoninių ineigų nepriskaitoma korporacijos, o tik paskiri asmens, privatiniai milijonieriai.

SOSTAS PARSIDUODA

Štai gera proga kokiam nors žmogeliui trokštančiam garbės, o negalinčiam ją užsitarnauti: Persijos šahas subankrutijo, neturi pinigų, ir siulo parduoti savo sostą. Jis yra labai brangus, vertas $20,000,000.

Nusipirkęs jį, garbės godėjas galėtų pasiputęs kaip povas sėdėti ir didžiuotis.

$21,000,000 CHICAGOS PAŠTUI

Chicago, Ill. — Čia išstatytas naujas pačtas, kuris yra didžiausias pasaulyje paštinis budinkas. Požemiu suvesta gelžkelio linija ir ruošiama ant stogo orlaiviams nusileisti vieta.

Pašte yra 15 mylių šliaužiančių diržų kurie per dieną visame tame budinke išnešioja 19,000,000 laiškų.

Paštas pilnai įrengtas atsieis $21,000,000. Tame budinke operacijos prasidės trumpu laiku, bet galutinai užbaigti ims dar iki kitų Kalėdų.

LAIMINGŲ NAUJŲ METŲ VISIEMS 'DIRVOS' SKAITYTOJAMS, BENDRADARBIAMS IR RĖMĖJAMS

"Dirvos" Redakcija ir Administracija.

LIETUVOJE

Ar Lietuvos kariumenė ištvirkus?

"Dirvos" nr. 44 š. m. P. Kriukelis smerkia Amerikos katalikų spaudą kam ji šmeižianti Lietuvos kariumenę, esą ji nekatalikiška, ištvirkus, paskendus alkoholyje ir kortavime.

Neteko man skaityti tų katalikiškų laikraščių todel ir del paties rašymo tono negaliu nieko pasakyti. Turiu pasakyt tik tiek kad pavienių asmenų karininkų tarpe esame visokių, net ir labai nepavyzdingų, nesiskaitančių su žodžiais bei elgesiais. Tokie tipai, be abejo, neigiamai veikia į kareivius, kurie daugumoje yra kilę iš kaimo, padorių tėvų, todel jiems iškart labai keistai išrodo tokie inteligentų karininkų poelgiai. Tačiau bendrai karo vadovybė žiuri kad jaunuoliai, ištarnavę skirtą tarnybos laiką, parsineštų į kaimą sveiką dvasią. Užtat karo valdovybė dabar, rods, nusistačius atleisti iš tarnybos visus girtuoklius, ištvirkėlius ir kitokius "latrus" karininkus.

Išimčių yra visur. Amerikos katalikų spaudai galėčiau pasakyti kad ir apaštalų tarpe radosi Judas. Del vieno ar kito supuvusio ar ištvirkusio karininko kaltinti visą kariumenę netikslu. Juk ir kunigų tarpe esama visokių "latrų". Tačiau ši dėmė mesti visiems kunigams irgi butų nelogiška ir netikslu. Jų tarpe yra asmenų tikrai atsižadėjusių savo asmeniškos naudos ir pasišventusių artimui. Ir karininkų tarpe yra tikrai sveikos sielos žmonių, kuriems tikrai rupi kad jaunuoliai tarnaudami kariumenėje nebutų moraliai sugedę, neužsikrėstų lyties ligomis, kad iš karo tarnybos gryžtų namo labiau išlavinti, kad įgytas kariumenėje karo mokslo žinias teiktų kaimų ir miestelių šauliams, kad jie butų paruošti karo tarnybai ir tėvynės saugumui. Norima kad šauliai butų antra išlavinta kariumenė, galinti pavaduoti tikrosios tarnybos kariumenę.

Del to kad kareiviai parsineša iš kariumenės maža religinių žinių tai čia reikia kaltinti karo kapelionus, kuriems uždėta pareiga tų žinių teikti kariumenei.

Dar kartą sakau, del vieno ar kito pasitaikiusio moralinio ar fizinio sugedimo visos kariumenės ar karo vadovybės kaltinti netinka. Pavieniai faktai reikia rinkti ir paduoti karo vadovybei, kuri iš to padarys tinkamų išvadų. Karo vadovybė taipgi seka ir Amerikos Lietuvių katalikų ir nekatalikų spaudą ir visas pastabas, jei jos yra rimtos o ne tendencingos, mielai ima dėmesin. Taipgi pageidaujama kad tie tvirtimai butų paremta faktais, kuriais karo vadovybė mielai pasinaudos.

Lord Croaker.

Peršovė unijos vadovą. New Yorke, restaurantų patarnautojų unijos susirinkime, vienas bedarbis narys peršovė ir sužeidė du unijos vadus iš susigraužimo kad negauna darbo jau du metai ir jo šeima badauja, o vadai aiškina kad galėtų įtaisyti jam darbą jeigu duotų $200. Susirinkime dalyvavo 500 narių. Atėjus policija šoviką suėmė.

Šiais laikais randasi daug tokių kurie naudojasi darbininkų nelaime ir sau lupa didelius pinigus.

Naujausi
TEATRAI

Baudžiauninkė
4 aktų melodrama, pritaikyta lengvam perstatymui Amerikos Lietuvių vakaruose. Reikia 5 vyrų ir moterų. 67 pusl. .....50c.

Žentai iš Amerikos
2 aktų komedija iš Amerikiečių prietikių Lietuvoje. Lošia 4 vyrai ir 3 moterys. Kaina ...,50c

Kumučių Rojus
Keturių veiksmų tragi-komedija iš prohibicijos laikų. Reikalinga 6 vyrų ir 6 moterų. Knygutė 60 pusl. Kaina 50c

DVI SESERI
4 aktų tragi-drama iš Amerikos gyvenimo. Vaidinime dalyvauja 4 moterys ir apie 15 vyrų. Knygelė 60 pusl. Kaina 50c

NENORĖJAI DUONOS — GRAUŽK PLYTAS
Trumputė, 20 pusl. komedija iš jaunųjų gyvenimo. Vaidinti reikia 3 vyrų. Kaina 15c

GRAŽI MAGELIONA
Melodrama 4 aktų, 6 atidengimų. Vaidina 3 moterys ir 10 vyrų. 63 pusl. knygelė. Kaina 50c

Atgimimas
4 aktų tragedija iš kovų už spaudą. Lošia 7 vyrai, 2 moterys. 50c

Divorsas
3 aktų komedija iš Amerikiečių prietikių Lietuvoj. Lengva statyti. Lošia 6 vyrai, 4 mot. ... 50c

Palangos Ponaitis
3 aktų komedija iš Amerikiečių prietikių Lietuvoj. Lošia 4 moterys, 7 vyrai 50c

Šventadarbiai
Vieno akto tragedija iš kovų už spaudą. Lošia 3 m,, 1 vyrai. 25c

Žemės Rojus
3 veiksmų komedija iš Amerikiečių gyvenimo. Lošia 5 vyrai ir 4 moterys 50c

DU BAILIU — 1 akto komedija. Lošia 2 moterys, 3 vyrai 15c
"KRYŽIOKAS" — 2 atidengimų komedija. Lošia 2 vyrai 15c
GRAFAS KAIMIEČIO BERNU — 6 aktų komedija. Lošia 9 vyrai ir 3 moterys 25c
RYTŲ PILIS — drama 5 aktuose, Lošia 9 vyrai, 5 moterys ... 35c
UŽKEIKTA MERGELĖ — 4 aktų pasaka. Lošia 5 v., 2 m. 15c

REIKALAUKIT DABAR!
"DIRVA"
6820 Superior av. Cleveland, O.

KORESPONDENCIJOS

PITTSBURGH

LIETUVIŲ KAMBARIO FONDO REIKALE

Įrengimui Lietuvių Kambario Pittsburgho Universitete reikia sudėt bent $5,000. Nelengva tiek sudėt šiais laikais. Bet ne taip jau baisiai ir sunku. Atsiminkime Lietuvių skyriaus rengimą Paryžiaus Pasaulinėje Parodoje 1900 metais.

Tada laikai nebuvo geresni, sako vienas darbuotojas Paryžiaus parodos reikalais. Prezidento Clevelando laikais, 1893-96 metais, krizis buvo baisesnis negu dabar. Mes visi buvom biedni. Inteligentų kažin ar buvo koki penki redaktoriai, keturi daktarai, o advokatų rodos nebuvo nei vieno. Biznierių irgi nedaug tebuvo. Lietuviai buvo paprasti darbininkai. Ir jie sudėjo gerą sumą palyginamai greitu laiku. Čia Amerikoje surinkta $2163. Europoje — 1273 markės. Išviso į pustrečio tukstančio Amerikos dolarių. (Žiurėkit Albumas Liet. Paryžiaus Parodos).

Taigi dabar galime visas abejones mesti į šalį ir drąsiai pasisakyti kad Lietuvių tautos kulturos paminklui sudėti reikiamą sumą galima, ir tai gana greitu laiku. Galima del to kad tai darbas ne politinis, ne partijinis, darbas kur visokių įsitikinimų žmonės gali dalyvauti — gali ir privalo.

Čekius rašykite: Lithuanian Memorial Room Fund, arba Lietuviškai: Lietuvių Kambario Fondas, o siųskite sekretoriui: W. Zamblauskas, 31 Minooka ave., Pittsburgh, Pa.

Spaudos Komisija. B.

Vis mažina išlaidas. Dedant pastangas sulyginti išlaidas su ineigomis, miesto taryba nubalsavo numažinti algas apie 5,000 miesto tarnautojų ir paliuosuoti iš darbų apie 800 įvairios rūšies darbininkų.

Patys miesto tarybos nariai ir majoras sumažins savo gaunamas algas. Dabar miesto majoras gauna $15,000 į metus.

Kaip išnaudojama apskrities ir miesto iždai. Paaiškėjo kad Pittsburghe yra tokių valdininkų kurie ima algas iš apskrities iždo, o iš miesto iždo gauna pensijas. Prasidėjo tyrinėjimas ir paaiškėjo jau kad tokių yra apie desėtkas, o kiek yra dar tuo tarpu nežinomų, kurie, turėdami politišką įtekmę, naudojasi ir pensijomis ir turi valdiškas vietas.

Mažiau pelno iš automobilių leidimų. 1933 metais Pennsylvanija, kaip ir kitos valstijos, turės žymiai mažiau pelno už automobilių leidimų numerių. Pav., iki Gruodžio 22 d. aplikacijų buvo net 119,588 mažiau negu tuo laiku pernai. Dalis tų dar nors pavėluotai išsiims numerius, bet bendrai bus labai daug kurie jau neišgalės automobilių išlaikyti arba kurie bėgyje 1932 metų jau anksti nustojo automobilius naudoti del tuščių kišenių.

Šunų leidimai. 1932 metais Allegheny apskrityje buvo 32,493 šunės kurių savininkai buvo juos užregistravę. Daug buvo šunų be leidimų. 1933 metais ir šunų leidimų reikalavimų bus žymiai mažiau, nes žmonės džiaugsis kad tik patys gali išmisti.

PHILADELPHIA, PA.

Ukrainiečių Atsišaukimas į Lietuvius

Broliai ir sesės Lietuviai: Pilyje brolišKos meilės, Philadelphijoje, vakare, Gruodžio 31 d., Ukrainiečių salėje, po antrašu 849 North Franklin St. (arti Girard ave.), įvyks puikus koncertas. Programą koncerto išpildys didelis Ukrainiečių choras iš Scrantono. Choras yra skaitlingas, suvirš 50 narių, ir visi choristai, vyrai ir merginos, bus pasirengę gražiais Ukrainiečių tautiškais rubais. Tame koncerte viena iš chorisčių, mokanti Lietuviškai, žada padainuoti ir Lietuviškų dainų. Taigi, gerbiamieji, meldžiame jus, padaryti mums tą garbę, atsilankykite kuoskaitlingiausia į tą musų koncertą. Mes jį neruošiam su tikslu pasipelnyti, bet vien tik kad musų Ukrainiečių dainos menas skleistųsi, bujotų, todel ir įžanga bus labai žema, tik padengimui lėšų.

Už rengėjus pasirašo:
Dr. Vladimir Levitsky,
Michael Dubas.

Už $3 metuose pralinksminsit visą kaimą — užrašykit savišKiams į Lietuvą "Dirvą".

NAUJI KALENDORIAI 1933 METAMS

KATALOGAS JAU SIUNČIAMAS DABAR. KLAUSKITE IR GAUSIT

JONAS KERDIEJUS, 652 E. BROADWAY S. BOSTON, MASS.

SUSIVIENIJIMAS

LIETUVIŲ AMERIKOJE

Didžiausia Lietuvių Organizacija

307 W. 30 Street New York, N. Y.

S. L. A. 372 Kuopos randasi visose didesnėse Lietuvių Kolonijose.

Turtas: $1,404,038.14

S. L. A. turi keturis apsaugos skyrius: $150; $300; $600, ir $1,000. Ligoje pašalpos savaitėje moka: $6.00; $9.00; ir $12.00.

Jeigu jautiesi geru Lietuviu, jeigu tau apeina tavo šeimos likimas kuomet tu iš šio pasaulio pasišalinsi, jei rupi paties padėtis nelaimei ar ligai ištikus — prisirašyk prie S. L. A. Prie šios organizacijos priklauso visi prakilnūs Lietuviai. Buk ir Tamsta tų prakilniųjų tarpe! Prirašyk ir savo mažamečius — berniukus ir mergaites prie Susivienijimo.

Informacijų kreipkitės į S. L. A. Centrą aukščiau paduotu antrašu arba į vietinių kuopų valdybas.

BALTIMORE, MD.

Keršydamas savo meilužei supjaustė rubus; pakliuvo.

Prieš keletą metų tula bobelė pravarius savo tikrą vyrą, suėjo gyventi su kitu vyru, kurio moteris serga proto liga ir randasi ligoninėje. Ta nelegali pora pagyvenus apie šešis metus kartą taip smarkiai susikivirčijo tarp savęs kad pasekmėje to, meilužis, "įnamiu" vadinamas, tapo išguitas į gatvę ir turėjo jieškoti sau prieglaudos kitur.

Prabėgus gal porai mėnesių, finansinių bėdų prispausta (ta moteris turi penkis vaikus nuo pirmo vyro), su "piršlių" pagalba vėl susigrąžino išvytąjį meilužį atgal, kuris, kaip yra kalbama, įnešė suvirš $100 dalies. Na ir vėl viskas tapo užmiršta, bet neilgam. Nedaug trukus, tas meilužis vėl atsidurė gatvėje. Mat, prieš kiek laiko į Baltimorę buvo atsibastęs kokis tai "didelis biznierius" svieto perėjunas, su kuriuo ta smarkuolė moterėlė gavo progą susipažinti ir ji savo žydriom akutėm jį prisivilioje. Po to susipažinimo antrajam vyreliui prisiėjo išbėgti į gatvę ir dar magaryčiom tapo vaikų gerai apdaužytas.

Nukentėjęs žmogelis nusiskundė draugams kad jis su ja gyveno per virš šešis metus, jai sukišo nemaža savo sunkiai uždirbtų pinigėlių, ir dabar atsiduręs gatvėje yra tik tiek turtingas kaip stovi: neturi nei pinigų nei kur gyventi. Jis sakė jog jai atsilyginsiąs kuom nors.

Tą progą gavo. Vieną dieną nutėmijęs kaip visi iš namų išėjo, pats gerai žinodamas tų namų tvarką, įsilaužė į vidų ir peiliu supjaustė buvusios savo meilužės ir jos vyriausios dukters rubus, padarydamas už virš šimtą dolarių nuostolių.

Bet tas išėjo jam į nelaimę. Kaimynai jį gerai pažinojo taigi jis buvo nekurių pastebėtas tuo laiku netoli tų namų, ir nuožvalga greit krito ant jo. Jis tapo suareštuotas, ir sako prisipažinęs prie savo padarytų operacijų, teisindamasis kad turėjęs teisę tai padaryti, nes viskas buvo jo supirkta, o pjaustęs del to kad buvo išvytas ir labai nuskriaustas, nes ten likę jo kelių metų sutaupyti pinigai. Byla perduota teismui ir gal bus žmogeliui prisieis nemažai atpakutavoti.

Traspet Rasja.

YOUNGSTOWN, OHIO

Dollar Savings and Trust Co. banko depozitoriams nuo Sausio 1 d. bus pradėta išmokėti $200,000 bendra suma pinigų, taigi daugybei žmonių bus šioks toks palengvinimas.

Upelyje parke Gruodžio 24 d. rasta lavonas merginos kuri buvo mokine slaugių skyriuje Youngstowno ligoninėje.

Ji buvo dar tik šviežiai mirus, kaip nuvežus ligoninėn nustatyta. Jokių ženklų ant jos nebuvo kaip tik nudrėksta koja, taigi ji galėjo nukristi nuo tiltelio ir nusilaužti sprandą, nes lavonas rastas po tilteliu.

Sudegė 6 vaikai. Birmingham, Anglija. —Kilus gaisrui, sudegė šeši vaikai raišo bedarbio karo veterano, gyvenusio mažame dviejų kambarių namelyje.

REMKIME "DIRVĄ"

Visi Lietuviai tautiečiai Suvienytose Valstijose, kur randasi apie milijonas Lietuvių, privalėtų remti ir platinti "Dirvą", nes tai yra vienas iš rimčiausių apšvietą nešančių laikraščių.

"Dirva" su "Liaudies Tribuna" eidama išvien yra labai įvairus laikraštis, tiekiantis gana mokslo, apšvietos ir šiaip įvairaus turinio raštų. Visi "Dirvos" skaitytojai tuomi patenkinti. Prie to, "Dirva" mielai visiems teisingai patarnauja. "Dirva" veltui talpina organizacijų pranešimus ir pasigarsinimus, kas atneša naudos visapusiai rengėjams ir sutaupo pinigų.

"Dirva" yra lengva skaityti, nes jos rašyba aiški ir visiems suprantama. "Dirvos" turinis yra labai įdomus: miestų ir miestelių aprašymai ir istoriškos apysakos apie musų tautos senovę labai įdomu skaityti. Yra linksmų skaitymų, kaip Gerb. Spragilo pasikalbėjimas su Stepu, su Tetule ir su Šv. Petru; na prie to visko yra ir Asilas Durnių Karalius, kaip sako Vanagaitis.

Dabar tęsiasi "Dirvos" Vajus išplatinimui 'Dirvos' tarp didesnio skaičiaus Lietuvių Amerikoje ir visur kitur. "Dirva" pamatymui pasiunčiama visioms dykai, tik reikia paragint kiekvieną parašyti ir paprašyti atsiųsti vieną numerį.

Dargi linksma klausyti radio programų kuriuos užvedė "Dirva" su Clevelando Lietuviais biznieriais. Dabar tie programai bus prailginti ir bus kas sekmadienį nuo 1:30 po pietų.

Taigi, "Dirva" visapusiai daug gero daro musų visuomenei, todel mes visi turime ją remti. Šiais sunkiais laikais daugelis neišgali įsigyti "Dirvą" visam metui, bet taip pat gali ją skaityti užsimokant tik po $1 kas pusmetis. Dolaris ir nusiųsti lengva: tik įdėkit į laišką, parašykit aiškų savo antrašą, užadresuokit: "Dirva", Cleveland, Ohio, ir laikraštis pradės jums eiti. Gaudami "Dirvą" ir skaitydami ją galėsit lygiai su visais skaitytojais turėti sau malonumą.

"Dirvos" Skaitytojas.

Keno Produktas yra Neprigulmingi Kunigai?

Hoduriniai "kunigai" gėdijasi prisipažinti kad jie yra Lenkų "Vyskupo" Hoduro padarai. Laikas nuo laiko prie Hodurinių Lietuvių kunigų atsiranda "klierikai", kurie netrukus prima "kunigystės sakramentą" ir pasidaro "kunigais". Nors jie ir gėdijasi pasisakyti iš keno rankų jie tuos sakramentus gauna, bet yra aišku kad jie sudaro prisieką Lenkų Hodurui.

Ar Lietuviai gali tikėtis kad Hodurninkai "kunigai" butų ištikimi Lietuvių tautai? Ne, jie ne vien kad žemina Lietuvių gyvenimą savo blogais elgesiais, bet dar ir begėdiškai išnaudoja.

Lietuvių T. K. Bažnyčios sinodas turėtų perspėti Lietuvius ir šalinti lenkbernius iš musų gyvenimo.

Amilija Thomas.

GERB. SPRAGILAS

GERB. SPRAGILAS APIE SEPTYNIAS KARVES IR BLOGUS LAIKUS

Aną Pono Dievulio metą Egipto Paraonas apsisapnavo kad jis Niliaus pakraštyje žolėje matė ganantis septynias riebias karves ir toliau septynias kudas karves. Ir paskui žiuri ir mato: tos septynios kudos karvės atbėga ir praryja po vieną riebią karvę, ale pasilieka taip pat kudos kaip buvo, ar dar kudesnės.

Gerb. Paraonas išbudo ir nusigandęs dairosi. Prisiminė kad stalčiuje guli sapnininkas, tuoj griebė jį žiurėti ir jieškoti savo sapno išvirožijimo, ale kaip tai sapnininko rašytojo imta ir pražiurėta į knygą įrašyti septynias karves riebias ir septynias kudas karves ir gerb. Paraonas savo sapno išguldymo nerado.

Visą dieną vaikščiojo nuleidęs nosį, ba jam ausyse dar skambėjo tų riebių karvių baubimas kada kudosios jas rijo.

Ale jis netyčia užėjo ant Žyduko vergo Juozapo, kuris užklausė gerb. Paraoną:

— Viešpatie, kodel toks nusiminęs, ar šiandien česnakų gana negavai pusryčiams? Aš tuojau atnešiu šviežių.

— Vaike, ne tavo galvai mano rupesnius žinot ir ne tau klausti kas man darosi. Ale kad tu esi vienatinis kuris mane šiandien prakalbinai, matydamas susigraužusį ir mano nusiminimą pusiau sumažinai tai aš tau pasakysiu.

— Gerai, viešpatie, klausau.

— Tai žinai, vaike, buvo šitaip: Aš šiąnakt sapnavau didelį sapną, ale sapnininko rašytojas tokio sapno visai neįrašė į knygą, tai aš nežinau kaip tą sapną išsiaiškint ir ką jis reiškia.

— Pasakyk man, viešpatie, savo sapną, gal aš tau galėsiu jį išaiškint.

— Ha-ha-ha, vaike, tu išaiškinsi didžio Paraono sapną, jo vergu budamas? Nejuokink svieto! Atnešk man naujų česnakų parovęs, užsikąsiu, širdis atsigaus.

— Gerai, viešpatie, tą padarysiu, — Ir nubėgęs į daržą prirovė šviežių ir padavė savo viešpačiui, kurs su dideliu apetitu beveik čielus česnakus rijo, tik per pusę perkąsdamas.

— O dabar, mano viešpatie, pasakyk man savo sapną, — sako Juozapas.

— Ko tu apie mano sapnus rupiniesi? Gal paskui užsinorėsi žinot ir ką aš kada veikiu?

— Aš, matai, viešpatie, galiu kai kuriuos sapnus išaiškint, taigi jeigu pasakysi savo sapną, gal išaiškinsiu ir jį.

— Vaike, jeigu garsus sapnų žinovas to sapno neįrašė net į knygą tai kaip tu galėsi išaiškint? Ale kad taip spiriesi tai pasakysiu.

Ir gerb. Paraonas pradėjo aiškint savo sapną, o Juozapas išsižiojęs klausėsi.

Pabaigęs pasakot sapną, ir pabaigęs česnakus, gerb. Paraonas atsistojo ir norėjo eiti sau. Ale Juozapas sulaikė jį už skverno ir sako:

— Palauk, Viešpatie, nenueik, aš žinau ką tavo sapnas reiškia.

Gerb. Paraonas vėl norėjo sakyt: Ką, tu vaike, jeigu nei sapnininko rašytojas to sapno neįrašė.... ale Juozapas nedavė jam prasižiot ir sako:

— Tavo sapnas reiškia štai ką: Tos septynios riebios karvės reiškia kad bus septyni geri metai. O tos septynios kudos karvės reiškia kad po septynių gerų metų užeis septyni metai depresijos ir bado. Ką kas turės susidėję per septynis geruosius metus, viską suvalgys per bloguosius metus, o kurie per geruosius metus viską mėtys ir nepasidės rytojui tai turės badauti, ba sustos visi fabrikai ir darbai neis ir niekas neaugs.

Gerb. Paraonas tą išklausęs pasimislino ir paskui sušuko kad tai tikra teisybė ir kad toks sapno išaiškinimas yra tikriausias. Iš didelio džiaugsmo pagriebęs Juozapą net pabučiavo, ale jam tas bučkis nebuvo labai priimnus nuo tų šviežių česnakų.

Paskui vėl gerb. Paraonas sako:

— Jeigu tu toks gudrus ir išaiškinai mano sapną tai pasakyk dabar kas reikia daryt kad mes badu neišgaištume kai užeis tie septyni blogi metai?

— Ką? Ugi reikia nemėtyt pinigų, reikia taupyt kad turėtume depresijai užėjus. Turim per septynis metus pilt į aruodus grudus ir daugiau augint, kai ateis septyni blogi metai galėsim semt ir kept duoną.

— Ale kaip bus su česnakais kada blogais metais jie nederės? — klausia Paraonas.

Juozapas pasimislino, pasikrapštė pakaušį ir paskui sako:

— Su česnakais? Nagi ir juos pinsim į pynes ir kabinsim ant balkių, o kai daržuose jie neužderės, valgysim tuos.

— Ale ar tokie česnakai bus geri? — klausia Paraonas.

— Ar geri? Česnakai vis bus česnakais ar juos iš daržo rausi ar iš pynės skinsi.

Ir nuo to laiko prasidėjo česnakų pynimas į pynes, kas pasiliko iki musų dienų.

Dabar Juozapas norėjo eit sau, ale gerb. Paraonas pagriebė jį už skverno ir sako:

— Kad tu toks gudrus tai aš tave paaukštinsiu: iš vergo padarysiu vyriausia galva ant viso Egipto, antrą po savęs. Tu turėsi rinkti iš visos žemės grudus ir česnakus ir taupyt kad užėjus septynių metų depresijai mums nieko nestokuotų.

Juozapui tas darbas patiko ir jis noriai apsiėmė rupintis gelbėjimu Egipto nuo bado.

Toliau jau nepasakosiu, ba gerb. Redaktorius ims pykt kas aš bibliją kopijuoju, o nieko iš savo galvos nesumisliju. Taigi tik pasakysiu jums: ar daug jusų buvo tokių gudrių kaip tas Juozapas, kada gyvenot didelės gausybės metais ir pinigų turėjot kaip skiedrų? Dabar atėjo depresija. Ar turit aruoduose ir ant balkių atsargą?

LAIMINGŲ JUMS NAUJŲ METŲ.

Gerb. Spragilas.

DAYTON

Netekome gero daktaro. Musų kolonijoje praktikavęs kelis mėnesius Dr. F. M. Lait (Matulaitis) išvažiavo į Clevelandą. Daytono Lietuviai apgailauja netekę gero Lietuvio gydytojo. Clevelandiečiai gi susilaukė tikrai gero vientaučio daktaro. Linkėtina jam geros kloties toje didelėje Lietuvių kolonijoje.

Pinigus užuodžia. Vienas anglies pardavėjas laikė namie pasislėpęs $1,400. Bet kada šiose dienose nuėjo tų pinigų pažiurėti ar daugiau pasidėti, labai nustebo kai pinigų nerado. Jis tvirtina kad niekas negalėjo žinoti apie paslėptus pinigus kaip tik jis vienas. Turbut nevidonas suuodė kur pinigai yra ir pagrobė.

Užpuolikas nušovė. Gruodžio 24 rytą, kada atidarė Douglas avalų parduotuvę (pačiame vidurmiestyje), į krautuvę inėjo plėšikas ir pareikalavo vedėją A. W. Dare atiduoti pinigus. Vedėjas ignoravo plėšiko reikalavimą, taigi tas nieko nelaukdamas suvarė du šuviu ir per tukstantinę minią gatvėje paspruko skersai Main st. Peršautasis dar buvo nuvežtas gyvas į ligoninę, ten ir pasimirė. Policija ėmė gaudyti nužiurėtus niekšus.

Del vištos, nusišovė. H. C. Hults, 50 m., Gruodžio 24 d. susiginčijo su savo žmona kurioj krautuvėj turi buti pirkta višta Kalėdų pietums. Vyras norėjo vienoj krautuvėj, o moteris kitoj. Vyras tiek įsikarščiavo kad griebęs kirvuką pradėjo žmoną kapoti. Ji kruvina paspruko laukan. Jis dar paleido kelis šuvius į ją iš revolverio, bet nepataikė. Paskui atsuko šautuvą sau į veidą ir ant vietos nusišovė. Moteris pasveiks. Matyt tas žmogelis tikrai turėjo vištos makaulę.

"Dirvos" Reporterio pasveikinimas. Sveikinu visus Daytono geros valios Lietuvius ir "Dirvos" skaitytojus bei rėmėjus, kurių didelis skaičius randasi Daytono kolonijoj, — su Naujais Metais. Taip pat sveikinu ir "Dirvos" leidėjus, redaktorių K. S. Karpavičių, ir Vajaus Vedėją Joną Jarų.

"D." Rep.

Pastaba Skaitytojams

Kuomet negaunat kurio "Dirvos" numerio tai prašydami Administracijos jį prisiųsti nerašykit "negavau pereito numerio", bet parašykit: "Negavau nr. 2 arba 10, arba 31". Tada greitu laiku tikrai gausit tą numerį kurio neturit.

Ši pastaba ypač svarbi visiems tiems kurie rengiasi skaityti "MERUNĄ".

"Dirvos" Admin.

J. ŽEMANTAUSKAS

Viešas Notaras

Užrašo "Dirvą", "Vienybę" ir kitus tautinius laikraščius

130 CONGRESS AVE. WATERBURY, CONN.

Gruodžio 30, 1932

"Liaudies Tribu
Savaitinis Laikraš
Leidžia
Amerikos Lietu
Liaudies Sąjun
"Liaudies Tribu
2437 W. 69th
CHICAGO, ILI
Telef. Grovehill 2

No. 50

GRUODŽIO 17
MAS

Rašo P.

(Tąsa iš pereito n

Kaip Lietuvos Prez. K
leido Lietuvai verčia
negu nusižengt savo

Po kaimus ėmė
kaž kokie valkatos ne
elgetos ne elgetos, k
skaičiuoti ukininkų ka
klius ir kitokį turtą.
net pasisakė kad net
visi turtai bus padalin
kiems beturčiams.
išsigando, nusiminė.
streikai, neva bedarbi
kurių policija ir kor
nedryso malšinti, bijo
budu vyriausybei neįt
kias riaušes malšine
viršininkai buvo po ke
atleisti iš tarnybos.
buvo padaryta ir su
komendantais.

Kur Lietuvos valst
vedama? Visi su bai
neaiškaus ir baisaus
Visi matė aiškų pavo
vos laisvei. Visas kr
pat matė kad į tą pa
pati valdžia, kuriai
iš įvairių ir perdaug
elementų nebuvo arti
reikalai. Kur jieško
ar išgelbėjimo? Taut
suomenė troško to iš
nes nenorėjo susilauk
nių ir po to Lenkų
okupacijos.

Pas tuometinį R
Prezidentą K. Grinių,
seną Lietuvių veikėją
ninką, lankėsi senieji
kai ir kiti Lietuvių ve
partijų vadai. Jie a
sidariusią padėtį ir m
dė gelbėti Lietuvą i
pavojaus. Pradžioje
Grinius nepripažino t
jaus, bet paskiau aišk
jis yra bejiegis (vals
zidentas!) ir klauso
stiečių liaudininkų)
valios. Mat, savo par
binacijų dėka jis tap
Prezidentu ir tuo bu
sakingas ne tautai,
kraštui, bet savo pa
niekas nesitikėjo iš I
niaus, kurio žmona ir
vo bolševikų sušaudy
nus yra Lietuvos
(dabar pulkininkas)
šis senas Lietuvių
vedė Rusę. Tai vis
ringi faktai.

Vadinasi, tuometin
ževičiaus vyriausybė
tinis Resp. Prez. K.
norėjo keisti savo ža
tuvai politikos. Jie
tė kad kraštas nepri
politikai. Bet jie n
sileisti ir tuo budu
savo stambias klaid
nusikaltimą. Be to,
atskirti bažnyčią
bės ir tuo budu da
kiršinti katalikus, k
daugiau kaip 80%
vos gyventojų. A
naudinga ar ne, apie
kalbu; primenu tik
faktus kurie rodo
tinė vyriausybė buv
prieš save beveik

"M
Muzikos, Dainų
su karikaturomis,
neš rasite Pustapė
gyvenimo nuotikiai
"Margutis" puse
Lietuvą metams

2437 West 69th S
Redaktor

"Liaudies Tribuna"
Savaitinis Laikraštis
Leidžia
Amerikos Lietuvių
Liaudies Sąjunga
"Liaudies Tribuna"
2437 W. 69th St.
CHICAGO, ILL.
Telef. Grovehill 2242

LIAUDIES TRIBUNA
The LITHUANIAN TRIBUNE

The Lithuanian
Tribune
Weekly — Published
by The
Lithuanian-American
Peoples Association
K. J. SEMASHKA, Sec-y
3221 Beach St. Chicago
Telef. Albany 4918

No. 50 CHICAGO, ILL. GRUODŽIO-DEC. 30, 1932 Vol. 4

GRUODŽIO 17 PERVERSMO REIKALINGUMAS IR JO REIKŠMĖ

Rašo P. Jurgėla (Jurgelevičius).

(Tąsa iš pereito num.)

Kaip Lietuvos Prez. K. Grinius leido Lietuvai verčiau žlugti negu nusižengt savo partijai.

Po kaimus ėmė vaikščioti kaž kokie valkatos ne valkatos. elgetos ne elgetos, kurie ėmė skaičiuoti ukininkų karves, arklius ir kitokį turtą. Kai kurie net pasisakė kad netrukus tie visi turtai bus padalinti kažkokiems beturčiams. Ukininkai išsigando, nusiminė. Atsirado streikai, neva bedarbių riaušės, kurių policija ir komendantai nedryso malšinti, bijodami tuo budu vyriausybei neįtikti. Tokias riaušes malšine policijos viršininkai buvo po kelių dienų atleisti iš tarnybos. Tas pat buvo padaryta ir su uolesniais komendantais.

Kur Lietuvos valstybė buvo vedama? Visi su baime laukė neaiškaus ir baisaus rytojaus. Visi matė aiškų pavojų Lietuvos laisvei. Visas kraštas taip pat matė kad į tą pavojų veda pati valdžia, kuriai sulipdytai iš įvairių ir perdaug skirtingų elementų nebuvo artimi tautos reikalai. Kur jieškoti išeities ar išgelbėjimo? Tautiškoji visuomenė troško to išgelbėjimo, nes nenorėjo susilaukti skerdynių ir po to Lenkų ar Rusų okupacijos.

Pas tuometinį Respublikos Prezidentą K. Grinių, kaipo pas seną Lietuvių veikėją ir aušrininką, lankėsi senieji aušrininkai ir kiti Lietuvių veikėjai bei partijų vadai. Jie aiškino susidariusią padėtį ir melste meldė gelbėti Lietuvą iš aiškaus pavojaus. Pradžioje Prez. K. Grinius nepripažino tokio pavojaus, bet paskiau aiškinosi kad jis yra bejiegis (valstybės prezidentas!) ir klauso savo (valstiečių liaudininkų) partijos valios. Mat, savo partijos kombinacijų dėka jis tapo išrinktas Prezidentu ir tuo budu yra atsakingas ne tautai, ne visam kraštui, bet savo partijai. To niekas nesitikėjo iš Dr. K. Griniaus, kurio žmona ir duktė buvo bolševikų sušaudytos, o sunus yra Lietuvos karininkas (dabar pulkininkas). Be to, šis senas Lietuvių veteranas vedė Rusę. Tai vis charakteringi faktai.

Vadinasi, tuometinė M. Sleževičiaus vyriausybė ir tuometinis Resp. Prez. K. Grinius nenorėjo keisti savo žalingos Lietuvai politikos. Jie aiškiai matė kad kraštas nepritaria tokiai politikai. Bet jie nenorėjo nusileisti ir tuo budu pripažinti savo stambias klaidas ir didelį nusikaltimą. Be to, jie rengėsi atskirti bažnyčią nuo valstybės ir tuo budu dar labiau sukiršinti katalikus, kurie sudaro daugiau kaip 80% visų Lietuvos gyventojų. Ar tas butų naudinga ar ne, apie tai čia nekalbu; primenu tik svarbesnius faktus kurie rodo kad tuometinė vyriausybė buvo nustačius prieš save beveik visą tautą, kuri aiškiai piktinosi vyriausybės darbai.

Taigi, 1926 m. pabaigoje Lietuvoje viešpatavo nepaprasta atmosfera. Tauta matė savo kapą, į kurį nenorėjo žengti be pasipriešinimo, be kovos.

Patriotiškoji visuomenė nenorėjo rengiamų tarpusavio skerdynių ir nenorėjo nepriklausomybės prarasti. O tokias skerdynes tikrai rengė komunistai, kurie turėjo planą mėginti kelis kartus daryti perversmą 1926 m. Gruodžio mėnesio laikotarpyje. Tai visa vėliau buvo dokumentais patvirtinta.

Reikėjo pagalbos. Bet iš kur ji galėjo ateiti?

KAS IR KAIP PERVERSMĄ ĮVYKDĖ

Visiems buvo aišku kad valstybės Konstitucija (tokia kokia ji buvo Seimo priimta) visai netiko Lietuvos kraštui ir Lietuvių dvasiai. Perdaug jau buvo politinių partijų mažame krašte, kur žmonės del ilgos verguvės ir palyginant žemo kulturingumo negalėjo turėti nuovokos apie visokias partijas ir jų skirtingus programus. Prisiminkite kad didžiuliame Suvienytų Valstijų krašte per visą laiką gyvuoja tik dvi-trys partijos, del kurių žmonės turi ir taip jau nemaža galvosukio per rinkimus.. Tai ką bekalbėti apie Lietuvos gyventojus, kurių daugumas gyvena kaimuose ir neturėjo progos gauti apšvietos. Užtat nenuostabu kad Lietuvos piliečiai, kurių tiek daug yra bemokslių, nesugebėjo parodyti savo pribrendimą sąmoningai vartoti parliamentarizmą jaunoje valstybėje, kuri taip staiga laisvę atgavo ir tuojau suteikė politiškų laisvių politikoje neįgudusiems savo gyventojams. O daugybė partijų seime nesiekė nuoširdaus sutarimo ir nesirupino jaunos valstybės sutvarkymu. Kraštas juk tam rinkdavo seimo atstovus kad jie, kaip įgalioti krašto šeimininkai, tvarkytų jauną ir dargi karo griuvėsiuose atstatytą valstybę, leistų naudingus įstatymus, keistų senus Rusijos įstatymus kurie veikė Lietuvoje, ir vestų kraštą į gerovę, stiprindami Lietuvos respublikos pagrindus. Bet to nesimatė. Ypač trečiasis seimas pasižymėjo palaidumu, anarchiškumu ir pat pradžioje ryžosi eiti prieš savo tautos valią ir jos siekimus. Visuomenė nesitikėjo sulaukti galimumo rinkti ketvirtąjį seimą, nes 3-čiojo seimo sulipdyta pozicija pastatė Lietuvą prieš daugelį pavojų. Pats esu girdėjęs iš kelių liaudininkų šulų kad liaudininkai pervėlai suprato į kokią marmalynę kraštą įvedė, nesitikėjo tokių pasekmių, bet nežinojo kaip iš tokios nemalonios padėties išeiti be gėdos. Daugelis iš jų 1927 metais džiaugėsi kad nors perversmas viską išgelbėjo.

(Bus daugiau)

"LIAUDIES TRIBUNOS" SUKAKTĮ MININT

1929 metais Gruodžio mėnesį išėjo pirmas "Liaudies Tribunos" numeris mažo formato, mimeografuotas. Tais laikais "Liaudies Tribuna" ėjo kartą į mėnesį, vėliau pradėjo eiti du kartu. Pereitą Gruodžio mėnesį padaryta sutartis su "Dirvos" administracija ir "Liaudies Tribuna" pradėjo išeiti bendrai su "Dirva".

Susidėjimas su "Dirva" buvo ir yra vienas iš tų žygių kuris padarė tinkamos reikšmės Amerikos Lietuvių gyvenime. Nuo to laiko "Liaudies Tribuna" tapo savaitinis tautinės minties laikraštis Chicagoje. Tiesa kad "Liaudies Tribuna" yra spausdinama Clevelande. bet visos Chicagos ir apielinkės reikalai, žinios taip suderinta jog visi jaučia kad "Liaudies Tribuna" yra Chicagos laikraštis.

Ta kombinacija "Dirvos"-"Liaudies Tribunos" labai daug pagelbėjo Amerikos Lietuvių Liaudies Sąjungos augimui kad ir šiais depresijos laikais. Tie kurie mums pavydi, laikas nuo laiko randa priemonių save palinksminti bandydami neva pasijuokti iš musų. Bet toks silpnas juokas tik juos ir pralinksmina, nes jiems liudėsiai šiais laikais ramumo neduoda.

Per tą laikotarpį kai "Liaudies Tribuna" pradėjo išeiti, ypatingai nuo to laiko kai pradėjo eiti bendrai su "Dirva", Chicagoje padaryta daug progreso tautiniame darbe, bendrinime Lietuvių kulturiniai dirbti. Nors pradžia darbo buvo begalo sunki kuomet internacionalistų pagieža, kerštavimas ir painiavų darymas buvo plačiai paskleista Chicagos Lietuvių visuomenėje.

ŠIANDIEN JAU KITAIP

Pasižiurėjus į tuos kurie buvo pasiryžę mums visaip kenkti ir trukdyti, šiandien jie jaučia kad tik rimtas darbas gali turėti pasekmių. Taigi daugelis tų kurie buvo musų priešai šiandien jau yra geri draugai ir rėmėjai. Jie pamatė kad kraštutinybė, frakcinė pagieža, neapikantos auklėjimas Lietuviams nieko neduos. Su daugeliu pasikalbėjus apie praeitį šiandien jie sako, "Aš visai kitaip supratau jusų nusistatymą", ir tt. Nieko blogo tame. Mes visi darome klaidas, visi turime gyvenimą kaip kokią mokyklą eiti, kurios kursus niekuomet nebaigiame.

Bet smagu yra pažymėti kad musų didžiajam Amerikos Lietuvių centre Chicagoje diena iš dienos tautinė sąmonė auga, susipratimas didėja. Daugelis veikėjų kurie pirmiau varė frakcinį darbą šiandien stoja prie musų ir dirba rimtą Lietuvystės darbą. (Dar bus)

Ar jau išrašėt "Dirvą" saviškiams į Lietuvą? — už $3.00 metuose pralinksminsit visą kaimą!

"MARGUTIS"

Muzikos, Dainų ir Juokų Žurnalas. Išeina du kartu į mėnesį su karikaturomis, gaidomis ir kitokiais raštais. Kiekvieną mėnesį rasite Pustapėdišką Kalendorių su oro spėjimais ir Lietuvių gyvenimo nuotikiais.

"Margutis" pusei metų kainuoja $1.00. Metams — $2.00. Į Lietuvąą metams $3.00. Adresas:

"MARGUTIS"
2437 West 69th Street Chicago, Ill.
Redaktorius-Leidėjas: Komp. A. Vanagaitis.

ADVOKATAI
A. A. OLIS ir
R. A. VASALLE
100 North La Salle Street
Room 2211
Telefonas: RANDOLPH 0332
Valandos: nuo 9 ryto iki 5 vak.
3241 South Halsted Street
Telefonas VICTORY 0562
Valandos nuo 7 iki 9 vakare.
OLIS — Antrad., Ketvirtad. ir Šeštad. vakarais.
VASALLE: Pirmad., Trečiad. ir penktad. vakarais.

AMBER MONOPOLY IS GONE

Amber is said to be Lithuanian. The Lithuanian shore of the Baltic Sea is the only district in the world where the collecting and digging of amber is a practical industry. Practically all the products of amber—the necklaces, cigarette and cigar holders, buckles, buttons, pipestems and hat pins, which are seen every day in the shops of the world—are really Lithuanian in that they come from Lithuanian soil.

During the modern years this industry has been closely guarded as a Prussian government monopoly. In the future, with Lithuania a republic, this industry can be greatly expanded with considerable profit despite the fact that amber is one of the few things in the world which has diminished in value during recent years.

Baltic amber is not only collected along the shore but is mined from the so-called "blue-earth" layers of the tertiary period well into the interior of Lithuania.

Excavations in Greece, Italy, and Egypt have shown that Baltic amber was famous hundreds of years before the Christian era. Herodotus wrote of it and beads, which the ancient Lithuanians must have bartered, were discovered in Grecian ruins of Mikenai, dating back to 1500 B. C.

(HOBBIES—The magazine for collections, No. 11, Jan., 1932.)

"RUTA" CONFECTIONERY FACTORY

Before the war the two greatest sweets factories in Lithuania were the "Birutė" and "Ruta" concerns. Since the war "Ruta" more especially has been well re-established, and has made great strides. When the big modern sugar factory was opened at Mariampolė, the first railway car despatched therefrom was laden with sugar for "Ruta". Every year the Ruta factory's output of confectionery has increased by leaps and bounds until in 1931 the annual turnover amounted to over a million lits. More than a hundred workers are continually employed in the factory. About 300 kinds of sweetmeats are made, besides many sorts of first-class chocolates.

The "Ruta" concern comprises of three large factories, one of which is set apart for the manufacture of first-class chocolates. Fresh cocoa-beans are imported from abroad and treated by the most up-to-date processes for the production of the famous Ruta chocolates.

Ruta products are exported to all parts of Europe and the United States and Canada. The managing director of the Ruta works, Mr. Anthony Gricevičius, was before the war one of the directors of the famous Konradi factory in Russia and doubtless his valuable services have done much to render Ruta the chief business of its kind in Lithuania.

THINGS THAT NEVER HAPPEN

By GENE BYRNES

Galit Pamatyti visą Lietuvą tik už $2.00

Skaitydami Dr. Margerio knygą

AMERIKIEČIO ĮSPUDŽIAI LIETUVOJE

Tai didelė, graži ir begalo įdomi knyga apie Lietuvą. Ji turi 429 puslapius ir daug paveikslų. Įrišta į stiprius Lietuviško audeklo apdarus. Jk skaitydami tikrai jausitės Lietuvoje esą, viską matą, su nuoširdžiais Lietuvos žmonėmis besikalbą ir švelniu Lietuvos oru be vėpuoją. Tiesiog šventas jusų privalumas įsigyti ją; dar daugiau—nupirkti ją savo giminėms bei draugams kaip rečiausią ir labiausia brangintiną dovaną. Knyga kaštuoja tik $2. Pinigus siųskit money orderiais arba registruotame laiške. Adresuokit:

DR. MARGERIS, 3325 So. Halsted St. Chicavo, Ill.

Chicagos Lietuvių žinios

Sveikiname su Naujais Metais musų Skaitytojus, Korespondentus ir Rėmėjus

"Liaudies Tribunos" Redakcija ir Administracija.
Lietuvių Liaudies Sąjungos Centro Valdyba.

"MARGUČIO" vakaras buvo sekmingas. Per Kalėdas, Gr. 25 d., įvyko "Margučio" vakaras su programu. Publikos atsilankė virš dviejų tukstančių. Nors. St. Agnes Auditorija yra didelė, bet daug turėjo gryžti namon, nes negalėjo tilpti viduje. Tai buvo taip vadinamas Kalėdų šokis. Rep.

MELROSE PARKE RENGIAMA PRAKALBOS

Sausio 22 d. Am. Liet. Liaudies Sąjungos 4-ta kuopa rengia prakalbas, pradžia 3 val. po pietų, Waičiuno salėje.

Prakalbos bus svarbios, pakviesta kalbėtojai Adv. A. A. Olis, kuris paaiškins reikalingas informacijas namų savininkams. Taipgi kalbės Am. Liet. Liaudies Sąjungos Prezidentas Inž. B. F. Simons-Simokaitis apie bendrą Lietuvių veikimą Amerikoje.

žada buti gražus programėlis. Taigi neužmirškit sekmadienio, Sausio 22 d. Rep.

A. L. L. Sąjungos 1-ma kp. rengia šokių vakarą Sausio 15 d. Elmiro Simons salėje, 3500 West North Ave., vienas blokas į šiaurę nuo North Ave. Šokiai prasidės 5 val. vakare, bus programas, užkandžiai, žaidimai; bus specialė muzika tiems kurie mėgsta Lietuviškus šokius.

Turėkit mintyje Sausio 15 d. ir atsilankykit į šį vakarėlį.

SUSIRINKIMAS. Marquette Parko srityje A. L. L. Sąjungos 2-ros kuopos susirinkimas bus laikomas Sausio 5 d., nuo 7 val. vakare, "Liaudies Tribunos" Redakcijoje, 2437 West 69 St. Kurie norėtų prisirašyti į šią kuopą malonėkite atsilankyti susirinkiman. Vald.

A. L. L. SAJUNGOS CENTRO VALDYBOS SUSIRINKIMAS

Gruodžio 29 d., nuo 6 val. vakare, "Liaudies Tribunos" Redakcijoj, 2437 W. 69 Street, įvyks Am. Liet. Liaud. Sąjungos Centro valdybos susirinkimas. Geistina kad visi centro valdybos nariai dalyvautų, nes yra daug svarbių reikalų aptarimui. B. F. Simons, Centro Pirm.

GRAND RAPIDS, MICH. — Numatoma kad šioje kolonijoje bus pradėta organizuoti A. L. L. Sąjungos kuopa apie pabaigą Sausio mėnesio. Taigi, Grand Rapids Lietuviai, bukite prisirengę! Patyres.

CICERO, ILL. — Trumpoje ateityje čia įvyks susirinkimas A. L. L. Sąjungos. Jau čia nuo senai buvo kalbama apie šią Sąjungą, bet tik dabar einama prie darbo suorganizuoti sau kuopą ir pradėti rimtai darbuotis.

Itališki Akordionai

Visokių rušių ir rankų darbo, už pigiausias kainas. Patenkinimą garantuojam. Mes taipgi taisom. Seni imami mainais.

ITALIAN ACCORDION CO.
1014 Blue Island Ave. Dept. F44
Chicago, Ill.

Kun. Urbanavičius, M. I. C
Melrose Park Lietuvių kolonijos parapijos klebonas.

SMULKIOS ŽINIOS

Dr. Nares dabar neturi laiko nei "pinaklį" sulošti, kuomet daug žmonių serga gripu.

Adv. A. A. Olis gyvena biskį toliau nuo Marquette Parko, bet pastaru laiku jam užėjo tokia darbymetė kad net jo du asistentai viršlaikį dirba. Olis vis bėdavoja kad neturi laiko nei pasilsėti. Teisybės pasaulyje nėra: vieni neturi ir negali gauti darbo, kiti turi perdaug darbo, net neapsidirba.

Poni Verna Olis dar vis "neloskava" kad kai kurie rėmė Rooseveltą o ne Hooverį. Tai nieko, jeigu Roosevelt bus toks kaip buvo Hoover, tada rinksim kitą.

Fotografas Stankunas ketina dalyvauti Pasaulinėje Parodoje Chicagoj 1933 metais, nes jis turi didelį archivą paveikslų, ypatingai Lietuvių.

GERIAUSIA dovana jusų giminėms ir draugams čia ir Lietuvoje — tai "Dirva"-"Liaudies Tribuna" visam metui. Tokią dovaną duodami atnešit saviškiams džiaugsmo ištisą metą.

DAUGELIS skundžiasi kad žiema šalta. Jie turbut užmiršo kad p. Selemonavičius turi gerų ir šiltų sveterių.

Adv. R. A. Vasalle (Vasiliauskas) dabar jau tikras Lietuvis, dalyvauja beveik visuose Lietuvių parengimuose. Labai tankiai jis ne tik dalyvauja bet ir pirmininkauja.

BRIDGEPORTAS, senas Lietuvių centras, atrodo labai nusiminęs, tik senas veikėjas Olszewskis visuomet linksmas, maino sau čekius, skolina pinikus. Ko jam nesijuokti kad turi ką skolinti?

Dr. Juozaitis irgi nesiskiria su šypsena. Nesvarbu kas pasaulyje dedasi, jis vis sau "kapsiškai" juokiasi. Gerai tokiam žmogui.

Kriukonis sako kad laikai pagerės ir nejudama nuosavybė pabrangs. Dabar laikas pirkti kas turi pinigų, sako jis.

Nebrangus Vaistas
Apsaugojo Vyrui Darbą
"Mano vyras kankinosi su neapsakomu skausmu kojose ir ju ištinimu. Jis jau negalėjo dirbti. Daktarai patarė eiti į ligoninę operacijai. Tuomet aš nutariau išbandyti Inkaro Pain-Expellerį ir ištrynus sutinusias vietas tris kartus į dieną, tuojaus sutinimas pranyko ir mano vyras galėjo eiti darban. Pain-Expelleris jį išgydė."
A. S.
Manchester, Conn.
PAIN-EXPELLER

ıstaba Skaitytojams

Kuomet negaunat kurio irvos" numerio tai prędami Administracijos jį isiųsti nerašykit "nega- u pereito numerio", bet rašykit: "Negavau nr. 2 ba 10, arba 31". Tada eitu laiku tikrai gausit numerį kurio neturit. ši pastaba ypač svarbi siems tiems kurie rengia- skaityti "MERUNĄ".
"Dirvos" Admin.

ŽEMANTAUSKAS
Viešas Notaras
ašo "Dirvą", "Vienybę" ir tus tautinius laikraščius
130 CONGRESS AVE.
WATERBURY, CONN.

Dienos Klausimais

TAUTINĖ BAŽNYČIA IR "HODURNINKAI"

Amerikos Lietuvių gyvenime pradeda apsireikšti naujas "kylys": Geniotinių kunigų, Liet. T. K. Bažnyčios sinodo ir tos bažnyčios rėmėjų kova prieš Romos kunigus ir prieš "nezaležnikus", iš seniau žinomus Lenkų Vysk. Hoduro kunigus.

Kaip Hoduro taip ir Geniočio kunigai turi savo parapijas ir jas vadina tautiškomis, reiškia Lietuviškomis, nepriklausančiomis Romai arba jos vietininkams vyskupams.

Ar visi "neprigulmingi" Lietuviai kunigai priklauso Lenkų vyskupui Hodurui nėra žinių. Bet nekurie priėmė kunigystę iš jo ir šiek-tiek jo klauso. Nekurie net turi maišytas Lietuvių ir Lenkų parapijas.

Hoduriniai kunigai gyvuoja jau pusėtinai senai.

Arkiv. Geniočio sinodas atsirado tik pereitą rudenį. Jis gavo pasekėjų rimtų tautininkų veikėjų ir šio sinodo programas gana tautiškas. Reikia tik kad jis butų vykinamas ir kad šio sinodo kunigai išlaikytų savo programą ir savo kunigišką rimtumą (dignity), kas pakels juos visuomenės akyse. Romos kunigai didumoje to neišlaiko, nekurie Hoduriniai irgi tame žemai nusmukę.

Visų trijų sektų kunigai kovoja už gyvenimą ir už pasekėjus.

Arkiv. Geniočio kunigai kurių yra mažiausia, nori priversti Hodurinius atsimesti nuo Lenkų Hoduro ir dėtis į vieną Lietuvišką sinodą.

Atsimetimas yra lengvas, bet gal labiausia galvą ėda neprigulmingiesiems kunigams tai tas susidėjimas su Geniočiu.

Kaip susidėti? Ateiti ir nusilenkti Geniočiui, pripažinti jį arkivyskupu? Tegul jis ateina ir nusilenkia man ir pripažysta mane arkivyskupu ar nors vyskupu — mano vienas ir kitas iš "neprigulmingųjų".

Pas Lietuvius ta bėda kad jie svetimą tai kad ir lepšį pripažins savo vadovu, o savą, geriausį, gabiausį ir sumaniausį, paniekins.

Šis pasakymas nėra apkomplimentavimas arkivyskupo Geniočio. Tai yra tik prilyginimas. Seniau buvo šaukiamas nepriklausomųjų kunigų sinodas Pittsburge. Ten rodos Geniotis nepripažino kitų, kas parodo kad buvo norinčių buti vadovais-vyskupais kitų, bet tas nepatiko dar kitiems.

Jeigu musų nepriklausomi kunigai nori ką nors gero musų tautai nudirbti, o ne tik už pasekėjus ir už duonos kąsnį varžytis ir vieni kitus stumdyti, privalo atsiduoti "Dievo valiai" išrinkimui sau vadovo. Privalo sušaukti rimtą sinodą ir atvažiuoti į jį su gerais norais. Privalo atvažiuoti su tokiais pat norais jų pasekėjų atstovai ir išrinkti vieną savo vadu, kuriam visi kiti privalėtų pripažinti viršenybę. Tas pakeltų Tautiškos Bažnyčios vardą žmonių akyse.

Vadas turėtų buti renkamas iš kandidatų tokių kurie yra buvę Romos kunigais, kad jų vardui nebutų galima primesti jokio šešėlio.

Jeigu negalima sudaryti rimto sinodo ir išrinkti vado, patartina štai kas: lai kiekvienas kunigas buna sau vyskupas ir lai gano savo parapijos aveles ir avinėlius, nesikišdamas į kitų kolonijų tokių pat kunigų reikalus, nekliudydamas jų gyvenimui, nebandydamas panaudoti musų tautišką spaudą kitų savo brolių kunigų atakoms (kas dabar jau pradedama daryti, o tas nereikalinga); lai rupinasi savo pasekėjams duoti ką nors, ne vien bandyti ši jų prašyt pinigų; lai savo nuopelnais daro sau gyvenimą, o ne jieškojimais priekabių prie kitų.

Tautiškai spaudai pravartu dabar apsižiurėti kad neįsivėlus į bereikalingus, niekam naudos nenešančius savitarpinius Lietuvių vaidus. Kas gera, naudinga musų tautai, galima paremti, bet kas liečia vienų ar kitų kunigų kovas, vaidus ar nors pastangas savo buvį gerint ekonominiai, neturi buti į spaudą kišama.

Mes tą sakydami gausime pritarimą tų nepriklausomų parapijų rėmėjų, o nerėmėjai, kurie neturi jokio bendro su jokia religija, iš to neturės sirgti, nes nebus talpinama polemikų nei kitų raštų kurstančių vieną dalį musų visuomenės prieš kitą.

Persirgom tomis epidemijomis prieš porą desėtkų metų ir daugiau, kada laikraščiuose nebuvo daugiau nieko kaip tik "kunigai ir gaspadinės-', o iš kitos pusės — "cicilikai, šliuptarniai" ir tt. ir tt.

Dar iki galime ir turime jiegų, pasirodykim kad galim padaryti ką nors kulturiško, tikrai naudingo ir reikalingo.

Iš kur Pareina Žodis "Burkštinas"

Lietuvos brangmeną, vadinamą "Lietuvos auksą", gintarą, daugelis Lietuvių vadina negražiu ir svetimu žodžiu "burkštinas". Nekurie Lietuviai net nežino žodžio "gintaras" ir jeigu parodai jiems gintarinį daiktą, tiesiog sako, "tai čia juk burkštinas".

Tą žodį "burkštinas" turėtų bent Lietuvoje naikinti, nes Amerikoje jau pervėlu, jau senieji Lietuviai, kurie tik "burkštiną" žino kitaip neišmoks. Prie to, čia su gintaru susiduria tik tie kurie po karo pradėjo į Lietuvą važinėti ir parsivežė gintarinių dalykų.

"Burkštinas" yra Vokiškas žodis. Vokiečiai taip gintarą vadina tarp kitko, nes gintaras turi degamas ypatybes, tai yra degantis. Vokiškai sako "bernstein", arba "degantis akmuo".

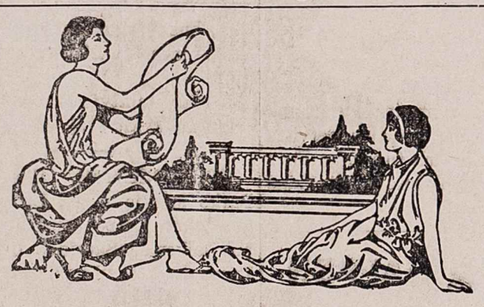

NAUJI METAI

Apsisuko laiko ratai
Ir atvyko Nauji Metai.
Bus jie blogi ar geri,
Tu, žmogau, įspėt turi.

Be veikimo, darbo — laikas
Vien tik yra tuščias saikas:
Kaip aruodan aš galiu
Pilt grudų arba pelų.

Štai, kai kas iš bonkos traukia,
Tingiai sėdi, laimės laukia.
Dirbk, krutėk, ir jei ne tuoj
Džiaugsies vaisiais, tai — rytoj.

—Kapnys.

LIETUVOS KARIUMENĖS KAREIVIŲ DAINA

(Važiuojant į atsargą—į namus)

Su giesmininkais vieversiais,
Žalia gamta pavasarėlio,
Kaitriais saulutės spinduliais,
Važiuojame pas tėtušėlį.

Nudžiugs širdis senam tėveliui
Susilaukus artojėlio,
Nušvis veidai ir motinėlei
Susilaukus sunužėlio.

Ir vėl beauštant rausvam rytui
Pjausim šienelį su rasa,
Gegužės vakarui atvykus
Širdužę raminsim daina.

Ir vėl aidai mųs sutartinių
Linksmai skambės ilgai, ilgai,
Ir vėl sulaukę vakarinės
Spausim rankutę mylimai.

Luobos Sunus.

Kodel Lietuviški Rašytojai Vargsta

Dabar apie Lietuvos rašytojus. Jie didumoje patys yra kalti už nepopuliariškumą savo kurinių. Ką vienas parašo, tuoj kitas stengiasi išrasti netikslumus, kritikuoti, neigti, o ne pagirti, paakstinti ir rašytoją daugiau rašyti ir skaitytojus jo knygą pirkti.

Kada kitas ką parašo ir išleidžia, visi kiti rašytojai ir redaktoriai nusistato prieš jį. Vis tas pavydas, kam ne aš bet jis parašė, ir taip vieni kitiems duobę kasa. Jeigu apie kurį leidinį nieko blogo nesako tai ir gero nesako, ignoruoja. ir iš kur visuomenė žinos kas yra tokia knyga ar tokis jos autorius?

Lietuvos laikraščių redakcijose sėdi jauni vyrai kurie mano kad viską žino ir kad visi kiti redaktoriai yra prastesni už juos, kiti rašytojai kad ir rašytojai, yra beverčiai ir apie juos ir jų darbą nėra ko kalbėti. Na ir taip eina. Rašytojai neišpopuliarinti, leidėjai jų knygų nenori leisti, o jei kuris pats savo kaštais išleidžia tai ir skundžiasi kad jo knygų visuomenė neperka.

Tiesa, sunku atskirti gerą, vertingą rašinį nuo beverčio, bet negražu yra viską ir visų darbą skaityti beverčiu, o tik savimi didžiuotis. Jeigu nori buti redaktorius ar knygos kritikas tai apie autorius ir jų kurinius (nors jų autorius ir asmeniniai pažysti) spręsk jo darbą rimtai, neatimdamas bet pridėdamas pliusą ir už jo paklaidas, paakstinant toliau to vengti ir su didesne energija jieškoti vis geresnių minčių ir siužetų tolimesniems kuriniams.

Reikia pamesti kaip rašytojams taip ir redaktoriams tą prastą įprotį neigti žmogų ir jo darbą už tai kad jis bando ką nors sukurti. Reikia visuomet pastumėti.

Kitose meno šakose tokio pavydo ir neigimo nėra.

LIETUVOS BENDRADARBIAMS

Nekurie prisiųsdami iš Lietuvos kokį nors rašinį "Dirvai" tuoj prašo mokėti honorarą. Honoraras mokama tik išimtinuose atsitikimuose, o jeigu kurių raštai talpinami tai ne tam kad jųs uždarbiautumet bet kad davus jums vietos ir progą save pasireikšti. Jeigu mes varžytume jus taip kaip varžo Lietuvos laikraščiai, nebutų jums progos savo literatiško palinkimo vystyti.

Už miestų ir miestelių aprašymus ir šiaip ilgus rašinius siuntinėjame veltui "Dirvą" arba galima gauti atlyginimą knygomis.

Paskolomis naudojasi. Iš valdiškos finansinės rekonstrukcijos korporacijos per Lapkričio mėnesį buvo paskolinta $107,653,587 miestų ir valstijų bedarbių šelpimo reikalams, taipgi gelžkelių ir bankų sustiprinimui.

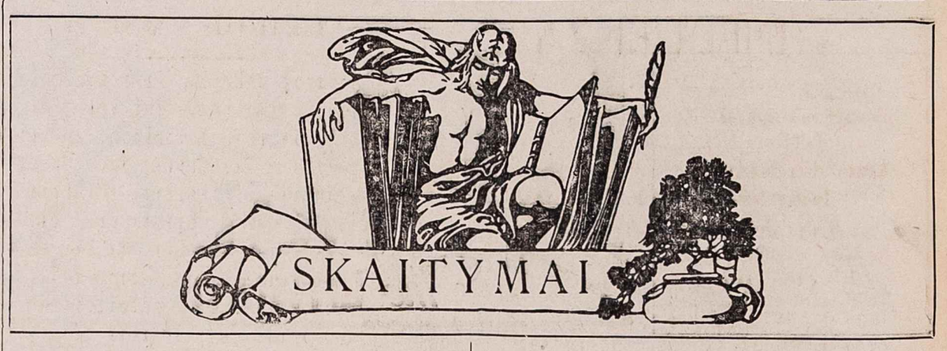

KAIP SVETIMTAUTIS APRAŠO LIETUVĄ

Nesenai pasirodė iš spaudos išėjus nauja knyga, "Nndiscovered Europe", kurią parašė populiarus rašytojas E. Alexander Powell, autorius nesenai pagarsėjusios knygos "Thunder Over Europe". Dabar parašytoje knygoje jis aprašo dešimts tautų kurios po pasaulinio karo atstatė savo valstybes. Aprašoma joje Albanija, Danzigas, Estonija, Lietuva, Latvija, Liechtenstein, Luxemburg, Monako ir San Marino. Lietuvos aprašymui duota 36 puslapiai su vienu puslapiu gražios iliustracijos, kurios pradžioje matosi gražiai dekoruotoje emblemoje Lietuvos herbas, Baltas Vytis. Žemiau Lietuvos žemlapis, kuriame atžymima ir Lietuvos pavergtoji teritorija, atžymėta atskira spalva ir užrašu "Lithuanian Territory under Polish occupation". Po žemlapiu Lietuvos kaimo originalas, labai teisingai vaizduojantis Lietuvos kaimo. Ši knyga ypatingai rekomenduojama čia augusiam ir augančiam Lietuviškam jaunimui. Šitą veikalą autorius skiria musų tautiečiui gerb. B. K. Balučiui šiaip: "To my friend Bronius Kasimir Balutis, Lithuanian Minister to the United States".

Vertėjas V. S. JOKUBYNAS.

GINTARO ŽEMĖ

Jei butumet buvę Sirijoj prieš du ir dvidešimts šimtmečių, ten butumet susipažinę su jaunu karvedžiu Aleksandru Makedoniečiu. Suėjus į artimus prietikius su juo, įsidrąsinę butumet jo paklausę:

— Iš kur gi, tamista, gavai tuos karolius, kuriuos turi ant savo kaklo?

Tada jis, čiupinėdamas savo karolius, butų atsakęs:

— O, juos aš gavau iš Fenikijos pirklio, Sidone; jie yra padirbti iš medėgos kuri vadinama "Šiaurės Auksas", kurio anas Fenikijos pirklis prisirinko budamas tolimoje šiaurėje, arti pasaulio krašto, prie ledinio vandenyno....

Jei dalyką atidžiau patyrinėsi tai persitikrinsi kad tie karoliai buvo padirbti iš suakmenėjusių pušinių sakų tamsioj ir neprieinamoj šalyje pietinėj pusėj Baltijos jurų, kur gyvena Lietuviai ir kuriuos mes vadiname Lithuanians. Lietuvos gyventojai vedė prekybą su tolimais rytais dar prieš krikščioniškąją erą, ką liudija senovės Lietuvių kapuose randami Aleksandro Didžio pinigai, ir senovės kapuose Azijoje randami gintariniai papuošalai.

Maža Lietuvos respublika yra labai tolima dirbtinėms (made-to-order) tautoms, prasidėjusioms iš Versalio žemlapių dirbėjų; ji turi savo istoriją, kuri siekia gadynės kada pasaulis buvo dar labai jaunas. Nors Europoj Lietuviai vėliausia priėmė krikščionybę, bet jie dėvėjo austą drabužį ir vartojo metalinius ginklus ir padargus, kada kita Europos dalis buvo apgyventa nedirbtais kailiais besidangstančių barbarų.

Lietuvos kilties originalas yra dingęs tamsioje praeityje, už tradicijų rubežių, pirmiau negu prasidėjo istorijos rekordai. Ethnologai sprendžia kad Lietuviai Europon atvyko iš Azijos; jie perėjo Kaukazo kalnus, pasuko Juodųjų jurų pakrante, perėjo Balkanų kalnus ir apsistojo prie Dunojaus—"Siuntė mane motinėlė į Dunojų vandenėlio" dainuoja Lietuvos mergaitė vienoje senovės liaudies dainelėje — apsigyvenus ant Baltijos kranto, tarp Nemuno ir Dauguvos, ir tuo užsibaigė tolima jų kelionė.

Kada šitie nomadai atsidangino į šitą šalį, kurią mes vadiname Lietuva, tai spėliojimų dalykas. Vieni autoritetai sprendžia kad 1,500 metų prieš Kristaus nukankinimą, kiti kad tukstančiu metų vėliau. Tiek to su tuom. Užtenka pasakius kad Lietuviai yra senų amžių tautos žmonės, kaip senai Europa gyvuoja, ir prie to pasiliksime. "Nebutų išrokavimo mums toliau keliauti", tarė vadas, kada jie priėjo Dauguvos upę. Keleiviai sustoję, statėsi palapines, plėšė žemę ir sėjo javus. Žemės plotai jų matymu ten buvo saugųs, net iš rytų ir vakarų pusės saugojo juos didelės upės, iš pietų nepereinamos girios ir pelkės, o iš šiaurės, jura.

Atviros širdies, drąsųs, darbštųs šitie aukšti, šviesiaplaukiai žmonės, linkę mažai kalbėt su jam svetimu ir jam nepasitikės kol apie jį persitikrina. Religijoj jie praktikavo gamtą, ypatingai meldėsi medžiams. Jų dievai gyveno giriose, o jų vyriausias kunigas, Krivių-Krivaitis, ar Teisėjų Teisėjas, pamaldas vedė katedroj, kurią formavo medžiai, kur Vaidylos aukavo aukas prie šventų aržuolų kojų, nes ten rusėjo amžina ugnis. Dar ir šiandien tarp Lietuvių yra paprotis guodot aržuolus.

Lietuviai nebuvo visiškai atsiskyrę nuo pasaulio; juos lankė Fenikiečiai, vėliau Graikai ir Romėnai, atlikdami tolimas keliones iki Baltijos jurų, su tikslu išmainyt savo padargus ir ginklus kaip ir kitus produktus rytinės civilizacijos, į gintarą,

Lietuviška giminė

Lietuvių kamienas dalinosi į tris gimines: Barusai, kurie laikams bėgant įgijo vardą Prusai; Letai, kurie šiandien vadinami Latviais, ir Lietuviai. Kiekvienas šių ethnografiškų plotų susidarė iš atskirų sodžių ir kaimų, kuriuos vieną nuo kito skyrė girios ir pelkės. Kada Lietuvių gerbuvis pakilo ir kada jie dar neturėjo rubežių ir tvirtovių savo apsigynimui, jų teritorija tapo pagunda svetimiems užpuolikams. Lietuviams tada parsiėjo nukentėt nuo Teutonų ir Slavų ne mažiau kiek kenčia Kinai nuo Rusų ir Japonų. Barusai tapo pavergtais Teutonų ir likosi ištautinti taip kad likosi tik jų krašto vardas, kuris šiandien žinomas kaipo Prusija. Letai, tų pačių Teutonų vis gujami toliau į šiaurę, susimaišė su Livais ir Estais (Estonais), pateko valdžion Livonijos Ordeno ir po šimtmečių Moskovitų (Maskolių) valdymo likosi medega sudarymui Latvijos ir Estonijos moderniškų respublikų. Tik tikrieji Lietuviai su žemejoj teritorijos dalyje gyvenančiais savo giminaičiais Samogitais (Žemaičiai) pasiliko prie savo originalo ir turėjo laimę suformuot savo Nepriklausomą valstybę Lietuvą, kurios vardas Slavų kronikose atsiranda tik 11-me amžiuje.

Lietuva per šimtmečius buvo užpuldinėjama ir spaudžiama ir varginama, nes ji buvo dručiai prisirišus prie pagonybės dievų dar ilgai net po krikščionybės įsigyvenimui. Prosilitizmas siaubė Europą iš Vidurinių Amžių. Kontinentas prisipildė palaidais kryžeiviais, Saracenų išguitais iš Šventos Žemės; jie piktai jieškojo visur pagonų, kuriuos galėtų krikščionybėn versti kardu ir krikštyt krauju, ypatingai ten kur galima turto prisiplėšti.

Prie pabaigos vienuolikto šimtmečio Hanseatų Lygos pirkliai, pirkliavusieji su Rusais pirkliais Smolensko ir Novgorodo valstijose, surado kelius į Lietuvą ir sugryžę pasakojo jog Lietuviai yra ramųs ir taikųs žmonės, neturinti kulturos ir yra ne krikščionys. To užteko pasmerkimui Lietuvių Bažnyčios akivaizdoje, ir Lietuvių ramus gyvenimas Pabaltjurio giriose pasibaigė.

Vokiečiai misijonieriai formavo mušeikų gaujas iš Bažnyčios pusės, prieš pagonišką Lietuvą. Prisikabinimu prie giriose gyvenusių Lietuvių dievų biskutį laimėjo, nes du misijonieriai, Aldabertas ir Bruno-Bonifacas įgijo Kankinių vainikus ir tapo įskaityti į Šventųjų skaitlių. Kad už tai Lietuviams keršijant laimėt Bažnyčios mylistą, Lenkijos karalius Boleslovas surengė ginkluotą ekspediciją prieš Prusus, kurie del to neturėjo ramybės per du šimtu metų. Negalint galutinai Prusus suvaldyt, Lenkai atsišaukė į Romą ir visą reikalą Bažnyčia paėmė į savo rankas, kviesdama Europos karžygius kad šie nubaustų arba visai išnaikintų Baltijos pagonus. Europos karžygiai tuom kart buvo labai užsiėmę Palestinoj, pliekiami narsaus Saladino, todel negalėjo aiškiai išgirst Popiežiaus balsą, kviečiantį nešt Kryžių į pasaulio kraštą šiaurėje.

(Bus daugiau)

INFLUENZA

Rašo Dr. F. M. Lait (Matulaitis)

Garsi Epidemija kuria Siautė Laike Karo, dabar vėl Smarkokai Apsireiškė.

Kadangi dabar siaučia influenzos epidemija, tat ne pro šalį bus apie ją pakalbėti. Yra tai liga užgaunanti kvėpavimo traktą: nosį, gerklę, bronchus. Nuo paprasto šalčio skiriasi tuomi kad ligonis karščiuoja keletą dienų, jaučia kaulų gėlimą, galvos skaudėjimą ir didelį silpnumą.

Priežastis influenzos yra mažyčiai gyvunėliai vadinami bakterijomis, kurie apsigyvena kvėpavimo trakte. Kosėdamas ligonis paleidžia į orą milijonus tų gyvunėlių ir tokiu budu žmonės šalia stovinti gali juos įkvėpti ir apsirgti.

Bet tankiausia liga persiduoda nuo vieno kitam netiesioginiu budu. Bakterijos patenka iš nosies su snargliais ant rankų, nuo rankų ant maisto, su maistu į burną. Tas yra paprasčiausias ligos perdavimo budas. Delto epidemijos laike reikia kuotankiausia mazgoti rankas, ypatingai prieš valgį. Daboti kad pirštai nebutų dedami į nosį ar burną.

Karo metu Amerika pergyveno sunkią influenzos epidemiją. Daugelyje atsitikimų ligonio veidas pajuosdavo, plaučiai užsikimšdavo erudatu — žmogus mirtinai užtrokšdavo. Pažymėtina yra faktas jog jauni žmonės tarpe 20 ir 30 metų sunkiausia sirgo ir daugiausia davė mirčių. Atrodė jog pati gamta padėjo išnaikinti jauną kartą, ką išliko nuo karo.

Nuo to laiko epidemija atsikartodavo metai nuo metų lengvesnėj formoj. Daukelis žmonių mažai jos paiso, nusiperka vaistinėj gyduolių ir bando persirgti be gydytojo pagalbos.

Tokia praktika nėra pagirtina del keletos priežasčių.

Influenza susilpnina žmogaus širdį. Kuo ne visos patentuotos gyduolės, garsinamos laikraščiuose ir per radio, negerą turi veikmę ant širdies.

Po influenzos paprastai seka epidemija plaučių uždegimo, kuri liga yra pavojinga gyvasčiai. Apsilpnintas organizmas negali apsiginti nuo pneumonijos.

Delei to patartina kreiptis prie gydytojo.

Perbrangu daktaras šaukti? Taip, bet graborius dar brangiau atsieina, o visgi šaukiamės kada prireikia.

Šiose depresijos dienose mes matom kaip musų sutaupyti turtai paliko be vertės. Namai, žemė, bonai verti tiek kiek muilo burbulas: sprogo ore ir nėra. Bet musų gyvybė, sveikata turi tokią pat vertę kaip visada turėjo ir mums pridera ją saugoti geresniems laikams.

Kurie priversti apsieiti be gydytojo pagalbos, sekanti patarimai galės buti naudingi.

Apsirgus šalčiu reikia elgtis kaip tikram ligoniui: gulėti lovoj ir sirgti. Kad išgelbėti širdį nuo pavojaus reikia išgulėti dvi savaites arba daugiau. Geriausi naminiai vaistai yra tyras oras ir vanduo. Lemonas su karštu vandeniu yra iš seno vartojama kaipo gyduolė nuo influenzos ir gali buti naudojama be pavojaus. Karo epidemijoj buvo priimta vartoti degtinė. Tas nebutų labai bloga. Tik bėda tame kad įsakius gerti stikliuką pacientas kartais išgerdavo puskvortę ir ant rytojaus nežinia ar serga nuo flu ar nuo degtinės.

Dabartinė savo pačių darbo degtinė, kad ir geriausia, negalima rekomenduoti.

TIKYBINĖ LAISVĖ LIETUVOJE

Visoms esamoms Lietuvoje tikybinėms organizacijoms valstybė lygiai pripažysta teises tvarkytis taip kaip jų kanonai arba statutai reikalauja, laisvai skelbti tikėjimo mokslą ir atlikti savo kulto apeigas, steigti ir tvarkyti savo kulto namus, mokyklas, auklėjimo ir labdarybės įstaigas, steigti vienuolynus, tikybines kongregacijas, brolijas, uždėti savo nariams mokesnius tikybinių organizacijų reikalams, įgyti kilnojamą ir nekilnojamą turtą ir jį valdyti.

LIETUVOS VALSTYBĖ

Lietuvos valstybė buvo susikurus 13-to amžiaus viduryje. Iki valstybės susikurimo, Lietuvių branduolį, dabartinius Aukštaičius ir Žemaičius, buvo apsupusios kelios giminės. Vakaruose šių dienų Rytų Prusijoje gyveno Lietuviams gimininingi Prusai, kuriuos šiandien vadina sen-Prusiais. Jie kalbėjo savo tarme, arba kalba.

Dešimto amžiaus pabaigoje ir 11-to amžiaus pradžioje į Prusus buvo atvykę krikščionybės skelbėjai, kurie norėjo pradėti platinti tikėjimą kaip kiti darė tarp Skandinavų ir kitų pagoniškų tautų šiaurėje. Bet Lietuviai tuos pranašus nugalabijo. Tada Lenkų karalius Boleslovas Narsusis, norėdamas atkeršyti Lietuviams už krikščionybės skelbėjų nužudymą, pradėjo karo žygius prieš Prusus.

Su laiku Lenkai net parkvietė kryžeivius iš Palestinos, kur jie per porą šimtų metų jau kariavo prieš Saracenus ir nieko nelaimėjo. Parkeliavo į Lietuvių žemes kryžeiviai Teutonai-Vokiečiai, kurie ir užvedė ilgus karus su Lietuviais. Ir čia jie kariavo per porą šimtų metų, nieko neatsiekdami, ir Lietuviai, Vytautui vadovaujant, juos galutinai sumušė ir išnaikino jų ordeną.

Dabartinė Lietuvos valstybė yra nedidelė. Vakaruose susisiekia su Baltijos jura daugiau kaip per 90 kilometrų — nuo Šventosios žiočių maždaug iki Nemuno žiočių. Visur pajurio krantai yra žemi, juros pakraščiai negilųs. Todel ne visur didesni laivai gali priplaukti arčiau kranto.

Laivai tegali atplaukti tiktai į Klaipėdos uostą; dar galėtų laivai prieiti Šventosios upės žiotis jei butų tenai tam tikrai sutvarkyti krantai. Senovėje šventosios upės žiotyse buvo uostas, bet vėliau jis buvo suardytas.

BALTAS MANO ŽIRGAS

Baltas mano žirgas —
Aukso kamanėlėms,
Lekia, gaudžia kalnais,
Pilkais vieškelėliais!
—Ei, žirge, baltasis,
Eiklus, greitakoji!
Nešk kur aušros šypsos,
Kur laimė manoji!
Štai rytai saulėti,
Ten tėviškė musų —
Šalyj numylėtoj
Laisvai atsidusim!

Kidronėlis.

VALGIŲ GAMINIMAS
ir Namų Prižiurėjimas

KAINA TIK $1.00.

Didelė, 170 puslapių knyga nurodanti kaip gaminti visokius valgius: sudėta daugybė receptų ir paaiškinimų kaip paruošti valgius nuo paprasčiausių iki puošniausių pokilių. Visoki kepsniai, pyragai, virti ir kepti valgiai, mėsos, ir tt. Kuri šeimininkė turi rupesnio ir vargo su gaminimu valgių, privalo įsigyti šią naudingą knygą. KAINA $1.

Reikalaukit "Dirvoje"
6820 Superior Ave. Cleveland, Ohio

DU BROLIAI

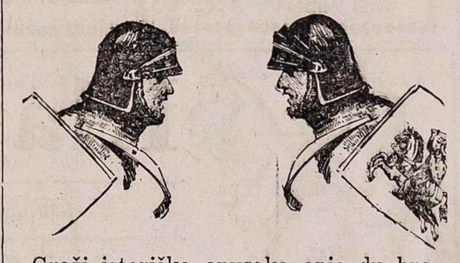

Graži istoriška apysaka apie du broliu, kurie kudikystėje perskirti užaugo vienas kito nepažinodami, paskui kariaudami pasižino, bet vienas jau buvo krikščionis ir savo žmones žudė. Knygelė yra 40 psl., parašė K. S. Karpavičius. Apysaka žingeidi ir jausminga. Su prisiuntimu 18c. (Siųskit 2c pašto ženkleliais, bet kitų šalių pašto ženkleliai nepriimami.)

Reikalaukit "Dirvoje"
6820 Superior Ave. Cleveland, Ohio

PER TVORĄ
PASIDAIRIUS

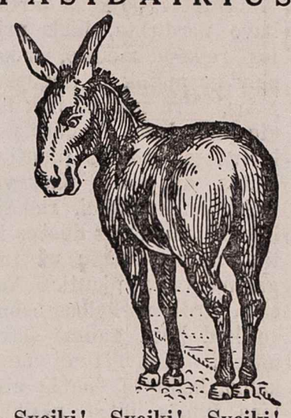

Sveiki! Sveiki! Sveiki! Su Naujais Meteliais!

Štai prabėgo senas metas,
Nugarmėjo į skradžias,
Štai ateina naujas metas —
Ką jis gero mums atneš?

Pernai metas greit nuseno,
Greit ir vaisiai jo supus,
Tarpe kitko, ką tur' žuti,
Gal "depresija" pražus?

Nusibodo jau ją nešti,
Nusibodo jau ją kęst;
Nusibodo su ja vaikščiot,
Nusibodo paskui tęst....

Kur tik eini, kur tik buni,
Vis "depresija" tenai,
Bet galiu jums pasakyti,
Nesekios ji amžinai....

Taigi, laukkim gerų metų,
Laukim laimės tikros jau,
Bet kada ji teiks ateiti,
To tai aš nenumanau!

Supą Garbe.

Nereik dykauti

Apskrities viršininkas pasišaukęs nuovados viršininką sako:

— Nuo pirmos tamsta pasijieškok sau kitos vietos!

— Bet aš nieko nepadariau, ponas viršininke!

— Taigi, už tai aš tamstą ir atleidžiu kad nieko nepadarei!

Geras atsakymas

— Pranai, ar tu tikrai netiki į Dievą?

— Tikrai, Juozai, kaip Dievą myliu, netikiu.

Gudrus apgavikas

Prastai apsivilkęs žmogelis tarytum ko jieškojo vaikščiodamas didmiesčio gatvėmis. Vienas praeivis pamatęs jį paklausė ko jisai jieško. Žmogelis parodė jam laiškelį ir paprašė jį perskaityti. Laiškelyje buvo parašyta jog įteiktame tam žmogeliui rišulyje esą dešimts tukstančių dolarių, kuriuos jis turįs įteikti viešam asmeniui.

— Kaip gerai kad aš tamstą sutikau, — tarė praeivis, — tas laiškas man adresuotas ir aš paimsiu tą rišulį. Labai ačiu.

— Gerai, — tarė žmogelis. — Bet man buvo pažadėta už tai šimtas dolarių.

Praeivis mielu noru davė kaimiečiui 100 dolarių ir su rišuliu nusiskubino sau. Atplėšęs rišulį pinigų nerado.

Taigi, norėdamas apgauti pats apsigavo.

Ir šuns nevertos

Ukininkas atėjęs į vaistinę, nusiėmęs kepurę laukia vaistininko. Provizorius pamatęs lyg matytą žmogų, atėjęs sako:

— Na, ką pasakysi tamsta?

— Dar tebėra gyvos, poneli....

— Kas gyvos?

— Na o tos žiurkės, nuo tų tamstos nuodų dar nei viena nepadvėsė.

— Niekus kalbi. Tu turbut netaip padėjai. Ar užtepei ant lašinių?

— Už.

— Su mediniu šaukštu?

— Su.

— Ar padėjai prie pat skylės?

— Pa.

— Ir žiurkės neėdė?

— Nei uostyt nepauostė poneli.

— Tai tavo žiurkės nei šuns nevertos! — atsakė vaistininkas.

Kitiems vis sekasi

Šimas: Ar pažinai Augustą? Jam nepaprastai vis same sekasi.

Petras: Kaip tai, juk jį jau miršta!

Šimas: Taip, bet štai kame jo pasisekimas: jis kridamas iš orlaivio pataikė stačiai ant ligoninės stogo.

Pinigų krizio atbalsiai

— Jonai, susimildamas man labai reikalinga pinigai. Paskolink man dvidešimts penkis litus pusei valandos.

— To tai negaliu padaryti, bet galiu tau paskolinti pusę lito dvidešimts penkioms valandoms.

1933 KALENDORIUS 1933

Sausis-January

Sekmad.	1	Nauji Metai. **Žalvyris, Uka, Anužė**
Pirmad.	2	Izidorius. **Aigustė, Mažvydis, Gailutė**
Antrad.	3	Genovaitė. **Rustė, Alpis, Ainis, Indulis**
Trečiad.	4	Titas. **Trainis, Ardanga, Arimantas, Spodra**
Ketv'tad.	5	Edvardas. **Vytautas, Gedenė, Švitris**
Penktad.	6	Trys Karaliai. **Radišius, Garpstė, Arunas**
Šeštad.	7	Julijus. **Rutenis, Patolė, Radvilė**

PASTABA: Vardai šviesiomis raidėmis yra katalikiški; gi juodomis — Lietuviški-tautiški, vyriški ir moteriši.

Nauji ir seni dienų vardai: Sekmadienis—Nedėlia; Pirmadienis—nedėlis; Antradienis—Utarninkas; Trečiadienis—Sereda; Ketvirtadienis—Ketvergas; Penktadienis—Pėtnyčia; Šeštadienis—Subatos.

SU No. 1

"DIRVOJE" PRADĖS EITI

Juodo Karžygio Sunus

MERUNAS

VISI RUOŠKITĖS SKAITYTI DIDELĘ ISTORIŠKĄ APYSAKĄ-ROMANĄ

Dabar yra pats geriausias laikas išrašyti "Dirvą" 1933 metams savo giminėms ir draugams nežiurint kur jie gyvena. "Dirva" linksmins juos per visą metą, o jums pigiau kaštuos negu duodant kokią kitą dovaną. Dar ir todel svarbu išrašyti "Dirvą" kadangi joje su pradžia 1933 metų pradės eiti įdomi ir niekad musų literaturoje nepajudinta tos rušies Istoriška Apysaka "MERUNAS, JUODO KARŽYGIO SUNUS". Kurie iki šiol "Dirvą" prenumeravot, apie tai jau žinot, bet mes norime kad jųs patiektumet progą kuodidesniam skaičiui Lietuvių tą svarbų dalyką perskaityti. "MERUNAS" tęsis "Dirvoje" apie porą metų. Taipgi prašome pagalvoti apie **atnaujinimą savo prenumeratų ir tų jusų giminių kuriems iki šiol buvot "Dirvą" išrašę.** Jeigu neišgalit metams, prisiųskit tik už pusę metų.

PRIIMAMA LIETUVOS BONŲ KUPONAI 1933 METŲ

"DIRVA" 6820 Superior Ave. Cleveland, O.

PAJAVONYS

Lietuvos Miestų ir Miestelių Aprašymai

Tarpe Vištyčio ir tarpe Virbalio,
Tarpe Bartninkų ir Prusų gronyčios,
Yr' aukštas kalnas, Javonim vadintas,
Žalioms pušelėms visas apsodintas.
Ant viršaus kalno akmenų bažnyčia,
Į rytų šalį — Puzinų koplyčia.
Ten prie koplyčios, mažyčiai nameliai,
Aplink namelius radastų krumeliai.
O pietų šalyj tuoj už klebonijos
Auga darželyj rožės ir lelijos.
Tuojau po kalnu — upelis Javonis,
Nuo to ta vieta vardu Pajavonys.
Ten mano dienos praėjo jaunystės
Su kunigėliais gražioje draugystėj.
Bet neprietelius man tai užvydėjo —
Del jųjų laimės žudyti pradėjo.
Ištiko vėtra, nešė žemes, šapus,
Sujudin' pačius palaidotus kapus.
Išvertė medžius, į kruvas sukrovė,
Patį aržuolą iš šaknų išrovė.
Suko ir nešė toli į svietą,
Kol del aržuolo išrinko jie vietą,
Nunešę toli, giliai įsodino,
Bet šiaurės vėjai jo šaknis judino,
Užvydėdami kad jis nežaliuotų
Ir saldaus kvapo iš savęs n'išduotų.
Visas pasenęs, samanoms apaugęs,
Vasaros laike pavėsio negauna.

Laikas atėjo, atgal perkeliavo,
Skurdą numetęs linksmai pražaliavo.
Diegelius leisdams vaikelius mokina,
Meilę tėvynės jų širdys' ugdina.

Apie Kun. Senkutį, kuris kentė už Lietuvystę

Šis eileraštis buvo ne tik Pajavonio apielinkėj bet ir toliau žmonių su pamėgimu, kaip kokia iškilminga daina, dainuojamas. Jame atvaizduojama pirmoje dalyje Pajavonio bažnytkaimis su jo vaizdais, o antroje, 1863 metų sukilimas prieš Rusų valdžią ir sukilimo nuslopinimo pasekmės. Autorium šio eilėraščio, sulyg žmonių pasakojimo, yra, išskyrus paskutinių keturių eilučių, Kun. T. Senkus, žmonių su pagarba Senkučiu vadinamas, buvęs Pajavonyje klebonu. 1863 metais kilus prieš Rusų valdžią maištui, jis kaipo dalyvis maište, pakliuvo Rusų naguosna ir tapo ištremtas gilumon Rusijos ir ten įkalintas išbuvo 25 metus. Atbuvęs bausmę gryžo į Pajavonį, bet jau ne klebonavo, o gyveno šalia klebonijos atskiramo name, kaip žmonės paprastai sakydavo: "Gyvena ant loskavos duonos", kol, tikrai nepamenu, 1901 ar 1902 m. užbaigė savo gyvenimo dienas ir tapo palaidotas irgi ant viršaus kalno, prieš eilėse minimą "akmenų bažnyčią". Ant jo kapo tapo pastatytas rausvo, gražiai šlipuoto akmens paminklas-kryžius su iškaltomis ir auksuotomis raidėmis, Lietuvišku parašu ir jo fotografija.

Kada Kun. Senkus parašė tas eiles tikrai nežinia. Vieni pasakoja buk budamas ištrėmime parašęs ir parsiuntęs savo parapijiečiams kaipo pasveikinimą, kiti sako kad parašęs sugryžęs.

Kunigo Senkaus matyt buta sumanaus ir išmintingo patarėjo. Gal už tai jį žmonės ir pagarboj laikė. Daug jo patarimų bei išsireiškimų buvo žmonėse plačiai kartojama kasdieniniame gyvenime ir apsiėjime: "Ana, Senkutis taip sakė, tame dalyke taip pataria; šį dalyką šitaip išaiškino", ir t. p.

Kaip kur pas žmones pasitaikydavo patėmyti pluoštelіai rankraščių — eilėraščiai dvasinio turinio giesmių, apie kuriuos žmonės prasitardavę buk tai "Senkučio išrašai". Vieną tokį pluoštelį teko matyti ir girdėti iš jo giedant Krašiauskų kaime, Gražiškių parapijoj 1898 m. Giesmė buvo apie paskutinį Dievo teismą. Kitą, mačiau skirtingo turinio Skardupių kaime, Pajavonio par., 1901 m. Šis susidėjo iš keleto eilėraščių, bet buvo taip apdriskęs ir sutrintas kad tik dalinai buvo galima įskaityti.

Reikia priminti kad tame laike Lietuvoje Lietuviškai kas nors rašyti, o ypač platinti, buvo griežtai uždrausta. Jeigu tokis rankraštis butų pakliuvęs policijos naguosna tai jo autoriui, ir tam pas kurį buvo atrastas, gręsė kalėjimas arba ištrėmimas, o ypač Kun. Senkui, kuris jau buvo valdžios baustas. Žmonės tai žinodami, nors tokius rankraštėlius namuose užlaikė ir iš jų giesmeles giedojo, bet iš kur juos gaudavo, laikė didžiausioj slaptybėj.

Apie Kun. Senkų buvo kalbama jog jis už dalyvavimą sukilime buvęs įkalintas visam jo amžiui. Iškarto, tulą laiką buvęs laikomas požemyje, kur jokios šviesos nebuvę. Laikui bėgant tapo iš požemio iškeltas ir patalpintas prie kitų politinių tremtinių. Jo bausmė tapus sutrumpinta todel kad buvant ištrėmime, kokiu tai budu pagydęs vieno labai aukšto ir įtekmingo valdininko paliegusią dukterį, kurią daugelis gydytojų buvo atsisakę ir gydyti. Tuomet tėvai minėtos ligonės dėję pastangų jį išlaisvinti. Pasekmė to buvus jo bausmė sutrumpinta ir iškalėjęs 25 metus tapo paleistas.

Apie Pajavonį

Pajavonin sueina viso šeši keliai. Du jų nuo Vištyčio ir Virbalio vieškeliai, kiti, kaip antai nuo Bartininkų, Gražiškių ir kitų aplinkinių miestelių, paprasti. Pajavonis nuo senovės yra valsčius. Randasi valsčiaus raštinė, pradžios mokykla. Prieš karą buvo dvi alinės, valdžios degtinės monopolis ir apie penkios smulkių daiktų krautuvėlės, iš kurių viena buvo Žydo, kitos Lietuvių. Prieš pat karą, 1913 m., buvo steigiama dviklesė mokykla. Ar ji tapo įsteigta ar ne — jeigu įsteigta ar pasilaiko šiuo laiku — negalėjau sužinoti.

Pajavonio bažnyčia, kaip minima ant kalno, sulyg senų žmonių padavimo, nebuvus iškarto pabudavota ant kalno, o tik prie pat kalno pietų šone. Vienas iš senų žmonių, nors jis irgi jau neatmena kada ji stovėjus prie kalno, man nurodė jos vietą. Tame laike jau veik jokios žymės nebuvo užsilikę. Kada ir kokios priežasties delei ji buvo nukelta ant kalno apie tai man neteko nugirsti. Tiek tik žinoma kad ir ant kalno ji jau po kelis kartus buvo perdirbta — daryta aukštesnė, erdvesnė, ir pristatyti raudonų plytų du gražus bokštai. Bažnyčia nuo kalno iš labai toli matoma, ypač iš rytų, pietryčių ir šiaurvakarių šono. Kartą per atlaidus vienas svetimas kunigas eidamas bažnyčion apsižvalgęs sušuko: 'O-o! kaip iš čia toli matosi! Ana Gražiškiai, Bartininkai Tikrai kaip Jeruzalyj nuo Siono kalno!" Priešingon pusėn, t. y. į vakarus ir pietvakarius tęsiasi jau kiti, aukštesni kalnai ir vietomis girios, pertai toli ir nesimato.

Kalne, kurio viršuje stovi bažnyčia, nuo senovės augę pušys. Tikriau sakant, tai rytinė dalis iš vakarų besitęsiančio pušyno, kuris skaitėsi Pajavonio dvaro nuosavybe, išskiriant kalną, nes kalne aplink bažnyčią parapijos kapinės.

Kuomet bažnyčia, kaip virš minėta, po kelis kartus buvo perdirbta, kiek prie jos reikėję medžio, sako, naudoję aplink ją augusias pušis. Yra sakoma buk tokių pušų buvę, kuomet pakirtus jas reikėjo pjauti į lentas ar šiaip padaryti tinkamas budinkui, reikėję iškasti tam tikras duobes ir tik ant tų duobių užritus galima buvę pjauti. Ant ožių, girdi, nei kalbos nebuvę kad butų galima buvę užkelti. Šiaurrytinėj dalyj kalno, kelių tų duobių aiškios žymės buvo užsilikę iki 1913 m. Ten pat dar buvo užsilikusių keletas ir senų, milžiniškų pušų. Sulyg senų žmonių kalbos, jos palikę tik todel kad buvę permenkos ar šiaip netinkamos budavonei. Bet man rodos ar tik nebus tikroji priežastis jų užsilikimo ta kad jos veik visos yra Liuteronų kapinėse. Vėliau, apie 1898-1899 metus, vakarinę, veik visą dalį pušyno dvarponis išnaikino — iškirto ir išpardavė. Pušynui bežaliuojant, buvo čia tikra juodvarnių tėvynė, kur šimtai jų kas metas sau ramiai vaikus išperėdavo. Iškirtus pušyną, sumažėjo ir juodvarnių skaičius.

(Bus daugiau)

PAJIEŠKAU draugą Praną Dirvelį, kuris gyveno Chicagoj. Jau antras metas nieko apie jį nežinau. Prašau žinančių parašyti arba lai pats atsišaukia, turiu labai svarbų reikalą.

Pranas Damušis
Liausių k. Kidulių pašto
Šakių apsk. Lithuania

PAJIEŠKAU Zosės Sekreckaitės-Knizelienės, Laukuvos p. Kudaičių k. Gyvena Pittsburgho apie linkėje. Prašau atsišaukti.

Paulina Labokaitė-Kulbickienė
3302 Woodbridge Avenue
Cleveland, O.

PAJIEŠKAU Marės Olekaitės, iš Lietuvos paeina Jurgelių kaimo, Pažerių val., Vilkaviškio ap. Apie 12 m. atgal gyveno Brooklyn, N. Y. Kas apie ją žino malonėkite pranešti šiuo antrašu:

M. Podolskis
R D No. 1 Hunlocks Creek, Pa.

Dr. A. L. Garbas
DENTISTAS
6411 St. Clair Ave.
Telefonas HEn. 0919

NAUJA KRAUTUVĖ
Atidarėme gražią Confectionery ir dėžinių groserių krautuvę. Turime 34 metų patyrimą. Kreipkitės.
James Majorossy
1370 East 65th Street

BEPROTĖJA VILNIAUS GYVENTOJAI

Vilnius. — Vilniaus miesto gyventojus skurdas tiek suspaudė kad pusbadžiai gyvendami tiek nusilpo jog pradėjo įvairiomis ligomis sirgti. Be epideminės šiltinės, kuri dabar Vilniuje siaučia, pradėjo daugėti ir proto liga susirgimai. Protiškai nesveikų ligonių skaičius Vilniuje šymet, pasak okupantų statistikos, padidėjęs visa 25 nuoš., o kas darosi Vilniaus krašto kaimuose. Ten toks skurdas kad žmonės badu miršta, nes viską iš jų okupantai atėmė mokesčių ar kitokiu pavidalu:—Tsb.

Sutaupysit 20 iki 40%
ant Radio ir Muzikalių Instr.
Aukštos rušies muzikos mokykla.
50c privatinės lekcijos.
HOEDL'S MUSIC HOUSE
7412 St. Clair Ave.

JAU PRIIMAM 1933 M. BONŲ KUPONUS

"Dirva" jau priima Lietuvos Bonų 1933 metų kuponus už jų pilną vertę. Siųskit savo 1933 metų Bonų kuponus už "Dirvą" arba už knygas.

PROGA JUSU Dukteriai

Jauni padorųs vaikinai mėgsta patelefonuoti jusų dukteriai. Daug užkvietimų į vakarus ir šokius pasieks ją telefonu. Be telefono, ji neturi jokios progos. Įsiveskit sau telefoną šiandien. Visi telefono darbininkai priims jusų užsakymą.

Telephone!

AKRONO NAUJIENOS

A. L. Draugiško Klubo choras dainavo į radio. Iš didelio džiaugsmo skubinuosi pranešti kad pas mus Akrone Kalėdų dieną musų Draugiško Klubo jaunuolių choras labai mus ir apielinkę nudžiugino ir palinksmino savo dainomis per radio. Turėdamas pas save apie desėtką draugų, kurių vieni kalbėjo apie darbus ir kitus reikalus, kiti klausėsi radio, kaip štai apie 4:45 val. po pietų užgirdom giedant Lietuviškai "Tyli naktis", ir visi nutilom ir suspitom aplink radio. Manėm kad koks milžiniškas choras iš didmiesčio gieda, bet paaiškėjo kad tai musų pačių Akroniečių jaunimas taip puikiai traukia — tai buvo Draugiško Klubo choras. Niekas nei nemanėm kad musų nedidelis choras galėtų taip puikiai ir sutartinai sugiedoti. Giedojo net tris giesmes: "Tyli Naktis", "Sveikas Jezau", "Gul Šiandieną", ir vieną dainą — "Plaukia Nemunėlis". O kaip puikiai jų balsai skambėjo, negalima buvo atsigerėti. Gaila kad tik 15 minutų teužsitęsė.

Garbė musų Draugiško Klubo chorui, ir jie verti pagyrimo nuo visų Akroniečių be skirtumo pažiurų, nes kas Lietuviška tas priklauso visiems Lietuviams.

Nuoširdžiai dėkojame to choro vadams ir dainininkams ir lauksim panašių atkartojimų ateityje.

J. Sebestinas ir draugai.

Oskar Gensel
KAPAMS PAMINKLAI
Granito, Marmuro, Bronzos
Kapams akmenys nuo $15 aukštyn.
17 metų patyrimo. Tukstančiai patenkintų kostumerių.
6108-12 Lorain Ave.
EVergreen 0725 (25)

K. STONIS
Didžiausia ir Gražiausia
LIETUVIŠKA VALGYKLA
6824 Superior Ave.
Taipgi užlaikau savą mėsinyčią
1310 Russell Road

Ofiso Telefonai Namų
MAin 1773 KEnmore 4740W
P. J. KERŠIS
1414 Standard Bank Bldg.
Baigęs teisių mokslą Cumberland Universitete ir darbuojas su Teisių ofisu advokatų Collister, Stevens ir Kurzenberger
Su visais teisių reikalais Lietuviai, Slavai, Lenkai ir Rusai kreipkitės prie musų.

ROSEDALE Dry Cleaning Co.
C. F. PETRAITIS, Prop.
6702 Superior Ave.,

GERAI UŽBAIGĖ. Kadangi 1932 metas baiga savo dienas, Lietuvių Draugiškas Klubas su pasididžiavimu žiuri atgal į savo nuveikimus bėgyje trumpų aštuonių mėnesių savo gyvavimo. Daug buvo sunkumų kuriuos reikėjo pergalėti, ir kurie buvo nugalėti visų narių širdingu atsidavimu darbuotis savo organizacijai.

Klubo darbų vyriausias apvainikavimas pasiekta Kalėdų dieną po pietų, kuomet grupė iš 24 narių dainavo iš WJW radio stoties Lietuviškas Kalėdines giesmes. Tai buvo Klubo Kalėdų dovana šios srities Lietuviams.

LABDARYBĖS balius, kurį surengė Lietuvių Draugiškas Klubas ir kuris sušelpė kelias nelaimingas Lietuvių šeimas, buvo pirmas tos rušies bandymas Akrone. Šis balius davė Klubo nariams išeigą į naują veikimo lauką. Apie tą klubo pasidarbavimą gražiai atsiliepė ne tik tie kurie buvo sušelpti bet ir Akrono Goodfellows Club Akrono laikraštyje "Beacon Journal" Gruodžio 23 d.

Stasys.

Dr. L. A. Starce
Akių Specialistas
6411 St. Clair Ave.
HEnderson 2429 Room 8.

PARSIDUODA NAMAI
Ant E. 79 St., kampas Cornelia ave, 2 šeimynų namai, 2 krautuvės ir garadžius; tinka kepėjui arba mėsinyčiai. Pigiai arba galima mainyt į pavienį namą. Smulkmenų klauskit pas Zimerman, 11717 St. Clair ave. 9 iki 11 ryto.

J. J. LAZICKAS
JEWELER — RADIOS
6407 Superior Ave.
Prie E. 66th Street
—ENdicott 4638—

GLOBUS
Kiekvienas vyras sutvertas buti laimingu ir jieško sau smagumo. Dauguma žmonių randa laimę apsivedime. Apsivedimas yra didžiausia laimė. Kožnas žmogus yra laimingas kuris turi gerų draugų, o geriausias draugas yra vyras arba žmon. Mes turime didžiausį surašą ypatų kurios nori rasti sau tinkamą gyvenimo draugą. Daugelis yra turtingos ir yra dori ir tinkami žmonės. Visos informacijos užlaikomos paslaptyje. Kam laukti? Apsivesk ir gyvenk laimingai. Rašyk tuojau dykai informacijų. Pridėk 5c stampą atsakymui. (2)
"GLOBUS"
Dept. 54-B
382 Bathurst Street
Toronto, Ont. Canada.

DIDŽIAUSIAS METŲ UŽBAIGIMO IŠPARDAVIMAS
MUS& VISI KIEK TIK KRAUTUVĖJ TURIM
VAIKINAMS VYRAMS IR **OVERCOATS**
Nupiginti Greitam išpardavimui. Pirmiau buvo po
$15 — $20 — $25 DABAR PO
$7.00 $9.00 $12.00
THE KRAMER & REICH CO.
(Virš 30 metų toje pačioje vietoje)
7002-04 Superior Avenue Kampas Giddings Rd.

SILVER'S FLORAL SHOPPE
Tel. ENd. 4932 1308 E. 68th Street
GĖLĖS VISOKIEMS REIKALAMS
Randasi Lietuvių Banko Name.
ATSITIKIME MIRTIES, VESTUVIŲ
ir kitokiuose reikaluose kur reikia gėlių,
kreipkitės pas savo vientautį Lietuvį.

REIKALAIS VISOKIOS APDRAUDOS
Mes esam pasirengę suteikti visiems pilnas musų patirtas Informacijas ir praktiškus patarimus reikale bile Apdraudos (Insurance) visai dykai. Todel pirmiau šaukit mus negu ugniagesius (firemonus).
Vienatinė Vietinė Pastovi Lietuvių Real Estate ir Apdraudos Agentura.
P. P. MULIOLIS
6606 SUPERIOR AVE. HEnderson 6729

MRS. A. JAKUBS
(A. JAKUBAUSKIENĖ)
Lithuanian Funeral Home
Visiems Lietuviams norintiems naudoti musų kambarius leidžiame dykai.
Lietuviai kreipdamiesi reikale prie manęs apturėsit teisingą patarnavimą: mandagus, simpatiškas, greitas ir geresnis patarnavimas už kitų. Vežimai ligonių pervežimui į ir iš ligonbučių. Kainos sąžiningos. Žemiausia kaina laidotuvėms visos lėšos $150 ir aukštyn be apribojimo. Reikale telefonuokit.
6621 Edna Avenue ENdicott 1763

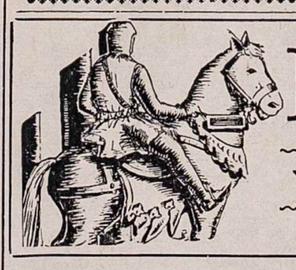
Klajunas
ISTORIŠKA APYSAKA
Parašė K. S. Karpius

$1 JAU GATAVA! $1

PRISIŲSKIT LAIŠKE DOLARĮ IR NETRUKUS GAUSIT KNYGĄ

"DIRVA" 6820 Superior Ave. Cleveland, Ohio

IŠ LIETUVOS

LIETUVOS SVIESTAS BELGIJOJ

Belgijoje Lietuvos sviestas labai aukštai vertinamas, o kai kurių atskirų pieninių laikomas dar geresniu už Danijos sviestą. Belgų pirkliai kai kurių Lietuvos pieninių gaminančių geresnės rušies sviestą žino net pavadinimus.

Eksportui praplėsti reikia Belgijoj įsteigti centrinį pardavimo kontorą ir išvystyti propagandą. Jau dabar Antverpene galima matyti detalistų vitrinose užrašus: "Pirkit Lietuvišką sviestą".

Be to Belgijoje yra didelė rinka Lietuvos kumpiams bet anksčiau Lietuvoj kumpiai be kaulų nebuvo gaminami. Dabar viena Kauno firma tokius kumpius jau gamina. Tokius kumpius Belgai labai mėgsta.

Didelio pasisekimo Belgijoj galėtų turėti "Maisto" gaminamos salami dešros.

Luksemburge teko patirti kad ten labai yra mėgiami vėžiai. Luksemburgo atitinkamose įstaigose jau padaryti žygiai kad ateinantį sezoną šias prekes ten butų galima eksportuoti iš Lietuvos. "L.U."

ŽUDYSTĖS DZUKIJOJ

Spalių mėn. 25-26 d. naktį Dabravalės kaime, Nedzingės vals., buvo padaryta žmogžudystė. Dabravolskio Jokubo marti Zuzana buvo sudžiovus pirtyje linus. Rytą ji nuėjo kurenti pirties. Vėliau jos duktė prikėlė sunelį Antaną ir taip pat nusiuntė pas motiną. Po kiek laiko namiškiai pamatė pirtį degant. Subėgę žmonės rado pirties duris iš lauko užkabintas. Zuzana su sunum buvo iš degančios pirties ištraukti negyvi. Įtariama kad čia buvo surengta žmogžudystė. Suimtas Zuzanos vyras ir jo meilužė Šidlauskienė.

Nespėjo žmonės aprimti del šito baisaus įvykio, štai Lapkričio 26 į 27 naktį, 10 val. Laičių kaime kaž koks piktadaris prisėlinęs prie lango mirtinai peršovė Jokubą Dabravolską. Tai vis keršto pasėkos. Vienas asmuo sulaikytas. Kvota vedama. Pažymėtina kad tai antra musų ramiame kampelyje visai netikėta, visą kraštą šiurpu krečianti piktadarystė. "L.U."

Amerikoniškas ir Turkiškas
Tabakas po $1 svaras
Geriausia proga vyrams apsirupinti rukymu.
The Cleveland Tobacco Co.
2251 Ontario St. Cleveland, O.

ŽUVINTAI — SENAS DEGTINDARIŲ LIZDAS

Iš centnerio kviečių — 29 litrai degtinės. Vagia statines ir sienas.

Simnas, Alytaus apsk. — Apielinkės ukininkai pasiturinčiai gyvena ir yra apsišvietę, bet Pažuvintys, kaip labiau nuo Simno ir kitų miestelių nutolęs užkampis, yra neigiama išimtis.

Žuvintų paežerėj yra keturi dideli kaimai, kurių gyventojų daugelis nesiliauja degtinę varę, nors daug kas už tai buvo baustas ir dar ne vienas yra tieson patrauktas. Gamtos sąlygos čia tokios kad degtindariai iš seno čia turi patogų lizdą. Ežere yra daug plaukiojančių salelių, susidariusių iš nendrių, švendrių ir įvairių žolės šaknelių. Salelės apaugę žole ir švendrais yra klampiais pakraščiais. Į jas eiti reikia mokėti ir gerai žinoti vietas, kitaip nugargaliuosi į dugną, kuris Žuvintuose yra gana giliai. O kas žituos dalykus geriau žino kaip vietos gyventojai. Jie, įsiyrę į švendrus, dar toli velka valtį ir pastato ją taip kad priplaukus švendrus jos visai nesimato.

Salelėse degtindariai laiko raugą ir degtindarystės įrankius. Visa gerai suslėpta ir labai butų sunku surasti, bet nuo saviškių nelengva paslėpti. Del to vagystės dažnas čia reiškinys. Vagia aparatus, degtinę ir statines, o raugas iš jų, jei buna, laukan išverčiamas. Statinių pastáru metu tokio krizio buta kad imta jos vogti iš rusių. Dažnas Pažuvinčio kaimo ukininkas po nakties rasdavo iš statinės išverstus užraugtus kopustus bei kitokį viralą. Vis tai degtindarių darbas.

Sutemus sužiba salelėse ugnelės, tarsi pasakiškų Joninių naktį paslėpti lobiai vaidentųsi. Tai vis bravorai, kurie varo "valstybinės" konkurencijos darbą. Tokių ugnelių kai kurią naktį galima suskaičiuoti į keletą desėtkų.

Degtinė varoma iš sudygusių kviečių, iš kurių centnerio išvaroma net 29 litrai degtinės. Tokių kviečių iki šiol centneris kaštavo 4 litus, bet dabar brangsta.

Labiausia saugojama išvarytoji degtinė ir "bravorai": visa laikoma ežere ir namon nenešama. Bravorai dažniausia esti po švendrais, o degtinė induose nuskandinama ant tam tikrų pludžių gerai žinomose vietose. Pludės taipgi vandenin nugrimzdinamos ir padaromos tokios kad tik tam tikru metu butų matomos. Daromos jos skritulio pavidalo, baltos; jei maža baltumo — nudažomos. Šios ypatybės dėka, esą, jos tik temstant matomos.

Degtinė iš ežero imama tik pertirikinus kad krante policijos bei kitokių pavojų nėra. Tokiose sąlygose policijai gaudyti degtindarius begalo sunku, ir stebėtis tenka kad ji vis dar kurį pagauna.

Degtindariai ne vien statines bet ir malkas vagia. Vieno Aleknonių kaimo ukininko išvogė sienas. Ukininkas vagystę tik tada pastebėjo kai kulno stogas žemės atsirėmė. Degtindariai daugiausia jauni vyrukai

Laikraštis Pažyvintyj retenybė. Pav. Aleknonyse iš 40 ukininkų tik vienas "Musų Rytojų" išsirašo, ir vienas retkarčiais parsineša iš Simno vargoninko "Musų Laikraštį".—Tsb.

NIEKŠIŠKAS DARBAS

Vaškuose (Biršų apskr.) turguje pasirodė atvežtų parduoti žąsų subadytomis pasparnėmis. Mat, pardavėjai adatomis ar ylomis subado pasparnes kad išrodytų riebesnės, nes ištikrųjų tuokart pasparnės sutinsta, iššoksta guzai, ir žąsis atrodo lyg nupenėta. Toks nežmoniškas darbas baisiai kankina paukščius ir yra didžiausia apgavystė. Jau yra žinių kad policija susekė tokių niekšų, kuriems reikės sunkiai atsakyti.

"U.L."

PASVALYS LAUKIA CUKRAUS FABRIKO

Cukrinių runkelių augytojų nuomonė ir agronomų surinktomis žiniomis, antras cukraus fabrikas turėtų buti statomas Pasvalyje (Biržų ap.), nes Pasvalio plačiame rajone labai derlingi laukai, daug vandens ir cukriniams runkeliams auginti geriausios sąlygos.

Pasvalio gyventojai dykai duoda tokį kiekį žemės koks bus reikalingas fabrikui statyti, prie didelio ežero ir Levenos upės. "L.U."

Aš Pasakysiu Veltui
Kaip Gydyti
Kojų Ligos
Tiktai ištepkit ištinusias gyslas ir skaudamas vietas su Emerald Oil, ir apriškit kojas. Naudokit bandažą 2 colių pločio ir gana ilgą kad gerai apsivyniotų, vyniokit nuo apačios į viršų iki kelio, kaip kraujas teka gyslose. Nebus daugiau trukusių gyslų. Nebus skaudamų atvirų žaizdų. Nebus trukdančio skausmo. Tik pasekit nurodymus ir tikrai pagelbės. Jusų vaistininkas nelaikys jusų pinigų jeigu nepagelbės.

KANADOS NAUJIENOS

Po Kanadą Darbo Bejieškant

(Tąsa iš pereito num.)

Iš Toronto į North Bay

Troko vežikas, kuris turėjo man šiek tiek darbo, pasiėmė ir išsivežė mane 59 mailes už Toronto. Ten kroviau į troką iš dirbtuvės katilus vežti į Toronto. Padirbėjau per naktį, o sekančią dieną ant pietų vėl buvau Toronte. Čia porą valandų pasilsėjau ir vėl išvykom tų katilų vežti. Važiuodamas klausiu gal man čia bus darbo ilgesniam laikui, bet vežikas sako kad ne. Rytoj vakare parvyksime į Toronto ir bus baigta. Kaip pasakė taip ir buvo. Kitą dieną pargryžus į Toronto gaunu "algą" — $1.80 už dvi dienas darbo.

Na, šį vakarą mano keliauninkų buris apleidžia Toronto ir važiuoja į North Bay. Trauksiu aš pas juos. Bet pirm to, laukiau draugo iš miesto kad atneštų man laikraščių, laiškų kurie buvo parėję seniau mano gyventu antrašu. Per savaitę laiko važinėjęs pasiilgau žinių iš Lietuviško gyvenimo. Pribuvo mano draugas A. U. su pundu literaturos ir daugybe žinių. Valandėlę pasikalbėjom, jis apsakė man apie paskiausius įvykius Toronte, o aš jam apie savo kelionę, ir po trumpo pasikalbėjimo atsisveikinome. Aš nuvykau į savo keliauninkų burį. Visus randu jau pasiruošusius, nes musų "ekspresas" šeina 9 valandą. Dabar radom tuščią vagoną taigi sulindom į vidų. Užsidegėme žvakę, vieni ėmė kortuoti, o aš godžiai skaitau "Dirvą" ir "Vienybę" ir kitus laikraščius. Ta naktis nebuvo nuobodi, nes turėjau užsiėmimą. Nukelianti į tą musų siekiamą vietą ėmė visą naktį ir kitą dieną, nes kelio yra į 500 mailių.

Nuvykus į North Bay, vėl visi paprastu budu traukėme darbo jieškoti. Ėjome į darbininkų samdymo biurus, nes girdėjom kad imama darbininkai į miškus. Biuruose radome galybes žmonelių sėdinčių ir laukiančių darbo. Ėmėm juos klausinėti apie darbus, ar negirdėt, ar ims žiemai į miškus. Bet paaiškėjo kad ten naujų nėra ką imti, nes kiti pėkšti nužygiavo į miškus koks mėnuo laiko pirmiau ir ten apspito: stovyklose šimtai darbininkų guli, laukia kada prasidės kirtimo darbai.

Kitą rytą nueinam prie biuro iš kur ima darbininkus prie valdiško kelio, čia sako moka $5 į mėnesį ir duoda valgį bei guolį. Čia radome apie 200 žmonelių stovinčių ir laukiančių. Bet vienas musų įsispraudė į kontoros vidų ir sužinojo darbo sąlygas: sako, čia mažai priima iš susirinkusiųjų, bet daugiausia ima tuos kurie atsiunčiami iš maitinamų punktų, ar šiaip kuris jau vos gyvas ir kuris visai nuplyšęs ir kuriam reikalinga uma pagalba.

Na, čia nėra vilties gauti darbą. Turėdamas porą Lietuvių šiek tiek pažystamų kurie dirba kelios mailės už miesto lentpjuvėje, nužygiavom tenai. Ten sužėjaus tuos draugus ir paėjį darbų užvaizdą, su kuriuo išsikalbėjom, jis žmogus parodė mums gana sąjausmo, bet darbo duoti negalėjo, nes savo turimus darbininkus maino kas antra diena, duodamas padirbti kad visi galėtų nors išmisti. Tą pat pasakojo ir mano draugai. Žiemai artinantis, į tą sritį suplaukia daugybės tikėdami gauti darbus miškuose. Bet šymet kaip girdėti, nedaug dirbs, taigi nėra vilties iš kitur atvykusiems gauti darbo.

Taip per tris dienas apėjus visas pakampes, biurus ir pažystamus, niekur jokių galimybių darbą gauti nesimatė. Vėl visas buris susiėjom pasitarti kur dabar keliauti. Iš čia pradėjo buris irti, nes 12 iš musų draugų iškeliavo skersai Kanadą į vakarus, į Britišką Kolumbiją, į kiti šeši gryžo į Halifax. Aš gi su dviem naujais draugais Ukrainais parkeliavau į Toronto.

Pargryžus į savo miestą, teko vėl susitikti draugai, pažystami, ir kadangi dvi savaites važinėjau, jie apsakė man naujesnių žinelių iš musų Lietuvių gyvenimo tuo laiku. Pasakojau draugams kur buvau ir kokia padėtis su darbais kitur, ir jie patyrė iš manęs kad visur pilna brolių bedarbių: tiek miesteliai, tiek pamiškės, pakrantės užsigrudę. Nėra liudnesnio vaizdo kaip keliaujant darbo jieškoti.

Štai, gerbiami "Dirvos" skaitytojai, mano patyrimai besibąstant tik per dvi savaites darbo bejieškant. O kiek apvažinėta, kiek privargta, kad vos gyvas parslinkau į Toronto. O kaip su tais broliais bedarbiais kurie ištisus mėnesius šitaip keliauja, pervažiuodami tukstančius mylių po didelę ir plačią Kanadą, kurie ne vieną dieną bet kelias pabuna ir nevalgę ir nemigę. Jų nekurie laikas nuo laiko, užsnudus ant vagono viršaus, nusirita žemėn po traukiniu ir užbaigia savo nelaimingą gyvenimą.

J. K.

(Bus daugiau)

M. Loewenthal, M.D.
Specialistas
NERVŲ IR VIDURIŲ LIGOS
Reumatizmas, Skilvio ir vidurių ligos
Lytiškos Vyrų ir Moterų ligos.
6007 Euclid Avenue
Kasdien nuo 11 iki 5 po pietų.
Sekmadieniais susitarus.

Į LIETUVĄ
per BREMENĄ
greičiausiais jūrų laivais
BREMEN EUROPA
Puikus gelžkeliu susisiekimas iš BREMERHAVER į LIETUVĄ.
Informacijų kreipkitės:
1119 Euclid Ave. Cleveland
NORTH GERMAN
LLOYD

NIKODEMAS A. WILKELIS
(Neverauskas)
Licensed Funeral Director
Visiems gerai žinomas jaunas Lietuvis atidarė savo moderišką laidotuvių vietą
WILKELIS FUNERAL HOME
6522 Superior Avenue
NORINTIEMS KAMBARIUS DUODAME VELTUI.
Palaidojimo kaštai priklauso nuo šeimos išgalės ir noro. Vienok musų patarnavimas, užjautą, simpatija ir prielakumas yra visiems lygus, be tsižvelgimo į kaštus.
Patarnavimas greitas, aukščiausios rušies ir visais atžvilgiais moderiškas.
HEnderson 9292

Namas Kuris Buna Svarus
Pats Švarumas Gazo Šilumos Jau Reiškia Jums Ekonomiją
NAMŲ valymas reiškia kelias dienas sunkaus darbo, namo apvertimas "aukštyn kojom", ir leidimas pinigų visko atnaujinimui, išgražinimui kad vėl butų švaru per metą laiko.
Gazu apšildomas namas visada buna švarus; mažiau reikalauja valymo rakandai, pakabinami dalykai, sieninė popiera, langų užtiesalai, rečiau reikia valyti rakandus ir rečiau juos atnaujinti. Tai yra viena iš ekonomijų, švarus, potogus automatiškas gazo apsišildymas.
Namų valymo laikas yra geriausias laikas apžiurėjimo šildymo prietaisų. Ar norit kad mes paaiškintume jums kaip lus lengvai galit apsirupinti savo namus gazo šildymo prietaisais? Jums paaiškinimai nieko nekaštuos.
THE EAST OHIO GAS CO
Phone MAin 6640 East Sixth ir Rockwell

Visas Pasaulis linkęs prie
NEW Gillette BLADES

PRIIMK KALĖDINES DOVANAS NUO "AMERIKOS LIETUVIO"
Kas dabar užsirašys "Amerikos Lietuvį" metams ir prisiųs $2., tas gaus LAIKRAŠTĮ ir DOVANAI $2.40 vertės ISTORIJĄ ŽYMIAUSIŲ EUROPOS TAUTŲ KARIAVUSIŲ SENOVĖJE ir PASAULINĖJ KARĖJ su LIETUVOS KARIUOMENĖS PRIEDU, su ŽEMĖLAPIU, 193 dubultavi puslapiai—pavieniai su priedu, 456 puslapiai, 134 paveikslai.
Apie tos knygos vertę daug čia nekalbėsim, tik trumpai pažymėsim, kad iš joje aprašytų kariškų baisinybių daug nepaprastų įspūdžių įgysit, daug nežinomų dalykų patirsit. Vien tos knygos padarymas lėšavo virš $2,000.00. Bet norėdami "Amerikos Lietuvį" išplatint, atiduosim ją UŽ DYKĄ.
Tačiau jei kas tos knygos nenorėtų, o norėtų laikraštį — reikia prisiųst tik $1.50 ir Amerikos Lietuvis bus siuntinėjamas per ištisus metus. O prie to dar duosim KALĖDINIŲ DOVANŲ SIENINĮ KALENDORIŲ 1933 METAMS, su LIETUVIŠKAIS MĖNESIAIS IR ŠVENTĖMIS. Kalendorius labai gražus, papuoštas BIRUTĖS PAVEIKSLU. Pasiskubinkit.
AMERIKOS LIETUVIS
14 VERNON STREET WORCESTER, MASS.

KAS GIRDĖT CLEVELANDE-APIELINKĖSE

"DIRVA", 6820 Superior Ave.—ENdicott 4486—Atdara vakarais

OHIO valstijoje kovai su prohibicija renkama parašai, kad butų galima leisti apibalsavimui prohibicijos atmetimas.

Gubernatorius White paskyrė komisiją išrasti budus kokiais bus galima svaiginanti gėrimai platinti jeigu prohibicia bus atmesta.

Clevelande jau 100 piliečių padave prašymus išduoti jiems leidimus svaiginančių gėrimų pardavimui kaip tik bus prohibicija išstumta.

DENTISTAS Dr. S. T. Thomas-Tamošaitis persikėlė į naują vietą, 6902 Superior avenue, skersai gatvės nuo Lietuvių salės. Turėdami reikalus kreipkitės nauju antrašu.

LIETUVOS ATSTATYMO B-VĖS šėrininkai dar kartą raginami pasistengti apsirupinti savo įgaliojimų (proxy) išpildymu, nes bendrovės suvažiavimas įvyks trumpu laiku, o jeigu nebus surinkta gana balsų tai suvažiavimas vėl nebus legalinkas ir nebus galima imti išdalinimo bendrovės turto.

Kurie turit L. A. B-vės šėrų o dar savo įgaliojimų nepadarėt, kreipkitės į 'Dirvos' Agenturą.

VINCO GREIČIAUS jubiliejinio koncerto eiga. Susispietę vietos veikėjai, kurie rengia p. V. Greičiaus 20 metų darbuotės Clevelande paminėjimo koncertą, deda daug pastangų kad tas iškilmingas vakaras butų visapusiai pavykęs. Tą patį vakarą bus neužmiršti ir šokėjai: geriausiai šokėjų porai yra paskirta dvi geros dovanos už "Prize Waltz". Rengėjai tikrina kad programas bus įvairus ir interesingas.

V. Greičius per 20 metų darbuodamasis Clevelando Lietuviams meno ir Lietuvybės srityje užsitarnavo pagarbos ir paramos. Jo nesigailėta savo laiko, darbo nei sveikatos per praeitus 20 metų kad musų vientaučiai galėtų pasigerėti jo prirengtais dainų programais.

Taigi, sekmadienį, Sausio 15 d., Lietuvių salėje išgirsime gražiausių musų Lietuvos šalelės dainų. Bus aiškinta apie meną, kalbės P. J. Žuris ir Ona Mihelichienė.

Tarp koncerto dalyvių yra šie: Elena Grigiutė, S. Kučinskiutė, V. Jasinskas, J. Šeštokas, J. Kajackas, J. Roversteinas, A. ir D. Salasevičiutės, A. Želviutė, broliai Luizai, broliai Holličiai iš Akrono, Ant. Zdanis, Julius Krasnickas ir Greičių šeima: Stasė Greičienė, Regina ir sunus Vincas. Rep.

SVEČIAI. Per Kalėdas lankėsėsi Clevelande J. Vitkienė. Jono Jaro motina, iš Chicagos. Per Kalėdas viešnia su savo šeima apsilankė svečiuose pas pp. Miliauskus vakarienei, kur prie kitko Adelaide Miliauskutė labai gražiai padainavo, padarydama vakarą linksmu.

Pirmadienio vakare p. Vitkienė pasimatė su daugesniu savo senų pažystamų dalyvaudama Kalėdinėje vakarienėje Stonio valgykloj, kur dalyvavo burelis vietos žmonių.

Antradienio ryte p. Vitkienė išvažiavo Chicagon.

Antrą Kalėdų dieną lankėsi "Dirvos" redakcijoje Akroniečiai Baubliai ir Salasevičiai, apsipirko kalendorių ir apsimokėjo už "Dirvą".

NAUJŲ METŲ sutikimo vakaras. Štai visus laukia geri laikai ir smagus vakaras kurie tik atsilankys į SLA. 14-tos ir 339-tos jaunuolių kuopų rengiamą bendrą vakarą sutikimui naujų metų. Tai bus paskutinę šių metų dieną, Gruodžio 31, Lietuvių salėje. Prasidės nuo 7:30 ir tęsis iki 1 val. ryto.

Bus šokiai visą vakarą, taipgi bus pinaklio lošimas su dovanomis išlaimėjusiems. Vakarui įžanga tik 25c. Kom.

KALĖDOS buvo kaip Velykos. Praeitos Kalėdos buvo labai šiltos — temperatura buvo pakilus iki 65 laipsnių F., saulė visą dieną švietė, sniegas buvo anksčiau nuvarytas, ir išrodė daugiau Velykos ne Kalėdos.

Niekad dar Clevelando oro istorijoj kaip rekordai vedami nebuvo tokių šiltų Kalėdų. Buvo 1893 metais, kuomet temperatura buvo 63 laipsnių.

Lietuviški Radio Programai Sekmadieniais, 1:30 val. po pietų iš WJAY.

NAUJAS LIETUVIS DAKTARAS

Šiose dienose Clevelande apsigyveno ir atsidarė savo ofisą 6040 Superior Ave., Amerikos Lietuviams žinomas Dr. F. Matulaitis (Dr. F. M. Lait). Čia pradeda savo medicinos praktiką ir pasitarnaus Lietuviams visokiuose reikaluose.

Atminkit antrašą: 6040 Superior ave.

KAIP PONAI sauvaliavo. Iš apskrities valdybos paaiški kad 1931 ir 1932 metais Cuyahoga apskrities gyventojai mokėjo taksų 240 nuoš. daugiau negu buvo mokama 1917 metais.

Tai ką padarė gerovės laikai: žmonės pinigų turėjo ir niekas nieko nesakė už taksų didinimą: buvo sumanoma ir pravaroma visokie bondsai įvairiems nereikalingiausiems dalykams, buvo įvesta visokiausi nereikalingi valdininkai kad tik vietas užimtų ir pinigus luptų. Algos visiems buvo iškeltos iki padangių.

DESĖTKAS apskrities teisėjų savanoriai sutiko numažinti savo algas po $2,000 nuo metinių $12,000 algų. Jie dabar ims po $10,000, bet ir tai dikčiai perdaug.

NESIVALKIOKIT NAKČIA. Kalėdų rytą, 1 val. nakties, sugryžo namon tulas Gross, 35 m. amžiaus. Jo pačiulė vietoj eiti gulti, sėdėjo ir laukė savo vyro pargryžtant. Kada jis parėjo, moteris pradėjo rustai vyrą egzaminuoti apie jo buvimo vietas ir paskui griebus revolverį paleido į vyrą kelis šuvius. Manydama kad vyrą nušovė, ji paskui pati persišovė į krutinę ir ligoninėje mirė. Vyras pasveiks.

SUSIŠAUDĖ už vaikus. Per Kalėdas, viešėdami pas savo uošvius, trys žentai, prisivaišinę vyno, susivaidijo už savo vaikus ir pradėjo šaudytis — vienas iš jų nušovė savo švogerį kuris norėjo įsimaišyti kitiems susivaidijus. Tas atsitiko Joseph Vargo namuose, ant Madison ave. Nušautas yra Loren La Mont, 24 m.

MIRĖ. Gruodžio 21 d. mirė senas Clevelando gyventojas, A. Orentas. Jis buvo plačiai žinomas. Plačiai darbavosi savu laiku Lietuviškose organizacijose. Buvo virš 70 metų amžiaus. Iki pat mirties mėgo skaityti "Dirvą". Buvo SLA 14 kp. nariu.

Gruodžio 22 d. mirė Tamas Natkevičius, 42 m. amžiaus. nuo 1295 E. 20 St. Liko dvi mergaitės ir trys vaikai. Jo žmona mirė metai laiko pirmiau. Velionis buvo pašarvotas pas graborę A. Jakubauskienę. Palaidotas Gruodžio 24 d. iš Šv. Jurgio bažnyčios. Buvo "Dirvos" skaitytojas per ilgus laikus.

PARSIDUODA FARMA

47 akrų farma parsiduoda arba mainymui ant miesto nuosavybės. Tik 35 mailės nuo Clevelando, į vakarus, Gera vieta, 12 kambarių namas su miesto parankumais. Yra gasas. Sužinoti pas (2)
P. Jasulaitis Melrose 1805W
2151 West 61 Street.

Tel. Endicott 1378
Dr. S. T. TAMOŠAITIS
(THOMAS)
LIETUVIS DENTISTAS
6902 Superior Ave.
Skersai gatvės nuo Lietuvių Salės.

HEnd. 8442
F. M. LAIT, M.D.
LIETUVIS GYDYTOJAS
6040 Superior Ave.
Ofiso valandos: 12 iki 2
6 iki 8 vakare.

Antanas Zdanis, žinomas vietos dainininkas, kuris dalyvaus Vinco Greičiaus 20 metų darbuotės koncerte Sausio 15 d. Lietuvių salėje.

IŠSIGELBĖJO NUO PRIGĖRIMO. Gruodžio 22 d. Albertas Višniauskas, 11 met., nuo 6701 Wade Park ave., ir Jonas Abelis, 13 m., nuo 6508 Superior ave., išėjo į ežerą ant ledo pasivaikščioti. Ledas įlužo ir Albertas įkrito. Jonas nenusigando ir nepabėgo bet griebė savo draugą gelbėt ir šiaip taip ištraukė. Laimė kad ledas nelužo daugiau.

Su jais buvo ir kiti du vaikai, Jonas ir Petras Mulvičiai, 12 m., bet jiedu pamatę aną įlužus, bijojo eiti iš vietos tikėdami kad ir po jais ledas luš. Bet nelužo. Išgelbėję Albertą, jie susikurė ugnį džiovinti jo rubus kad tėvai nežinotų kas atsitiko. Juos nužiurėjo policijantas ir patėmijęs garuojantį vaiką suprato kame dalykas.

Vaikai išėjo į ežerą tuoj po mokyklos, jie lankė Šv. Jurgio parapijinę mokyklą.

TREČDALIS moterų be darbo. Clevelande iš apie 100,000 moterų kurios normaliais laikais dirba savo pragyvenimui, dabar apie 33,000 vaikščioja be darbo. Daug moterų gyvena be vyrų ir pačios turi išlaikyti savo šeimas. Tokias šelpia labdarybės organizacija.

TAKSŲ bus mažiau. Apskrities taksų viršininkas praneša kad 1933 metais miesto namų savininkai taksų mokės $9,546,-787 suma mažiau negu mokėta už 1932 metus.

ŠEIMININKĖS, apsisaugokit. Nuolat pas namų duris ateina visokių pardavėjų siulydami šeimininkams ką nors pirkti. Bet laikas nuo laiko pasitaiko užeina ir tokių kurie pareikalauja pinigų. Šiose dienose vieną šeimininkę toks užpuolikas net primušė kada pareikalavus pinigų ji atsisakė duoti.

Neskubėkit atidaryti durų jeigu kas paskambina. Taipgi reikia buti atsargiais vakaro laiku, nes pasitaiko užeina keli užpuolikai ir apvagia viduje esančius vyrus. Jie panaudoja revolverius ir spėką.

WHITE trokų kompanija gagavo užsakymą padirbti 131 White troką ir 24 Indiana trokus. Dalis jų eis į Pietų Ameriką ir Palestiną.

JONAS JARUS

Jonas Jarus, Clevelando Lietuvių darbuotojas, Dr. V. Kudirkos Draugijos Pirmininkas, "Dirvos" Vajaus Vedėjas. Jo pastangomis buvo suorganizuotas šio rudens "Dirvos" naujų skaitytojų vajus, kuris baigiasi šiose dienose. Vajus davė labai geras pasekmes, ir į pabaigą prasidėjo toks naujų skaitytojų užrašymas kad Redakcija negalėjo duoti tiek vietos užrašančiųjų ir užsirašančiųjų laiškams talpinti, kas buvo iškart daroma.

VAŽIUOSIT LIETUVON?—kreipkitės į "Dirvos" Agenturą informacijų ir laivakorčių.

Linkiu Laimingų Naujų Metų
Visiems draugams ir rėmėjams mano darbe.
JONAS G. POLTERIS
ENdicott 0981 1229 EAST 74TH ST.

Linksmų ir Laimingesnių Naujų Metų
VISIEMS ŠIOS ĮSTAIGOS DALININKAMS.
THE LITHUANIAN SAVINGS & LOAN ASS'N
6712 Superior Avenue

Naujų Metų Linkėjimai visiems Clevelando Lietuviams, Draugams ir Pažystamiems.
DR. JOHN J. KAMESIS

Sveikiname su Naujais Metais visus savo draugus ir pažystamus.
Jurgis Salasevičius
Creamery and Delicatessen
14716 Lake Shore Blvd.

Svarbus patarnavimas Lietuviams Reikalui Atėjus
Šiuomi pranešu savo draugams, pažystamiems ir bendrai visiems Clevelando Lietuviams kad aš pradėjau darbuotis su gerai patyrusia Laidotuvių įstaiga, kuri atsakančiai gali patarnauti reikalui atėjus. Taigi kam iš Lietuvių prireiktų tokio patarnavimo tokiai liudnai valandai atėjus, prašau kreiptis prie mūsų, o mes suteiksim jums malonų ir sąžiningą patarnavimą.
VINCAS GUDINAS
6700 Superior Ave. Cleveland, Ohio

AR NORIT SVEIKATOS?
Ligos kaip galvos skaudėjimas, sinus, akių, ausų, nosių, veido (paraližis, skausmai, etc.), gelklės, kvėpavimo, širdies (jaunų ir senų), plaučių, kepenų (Gall stones, ulcers etc.), skilvio (įvairių rušių), pancrea, inkstų (užsisenėjusi Bright liga, etc.), žarnų (užkietėjimas, diarrhea, appendix, ulcer, etc.) pelviškos (moterų ligos), kojų (sciatic, neuritis ir kiti skausmai) pagydyta arba gydoma mano sveikatos patarnavimu kokį aš suteikiu. Nereikia jums sirgti kuomet galima atgauti pastovią sveikatą. Greita pagalba gaunama daugelyje atvejų. Pasitarimas dykai. Jeigu negaliu žmogui pagelbėt aš tą pasakau. Kainos prieinamos. Einu į namus ant pašaukimo.
DR. VINCENT C. THOMAS, Chiropractor
823 Prospect Avenue, 4-tas aukštas Cleveland, Ohio

DABAR PATS LAIKAS!

RENGKITES SKAITYTI 1933 M. CLEVELANDO SAVAITRAŠTĮ

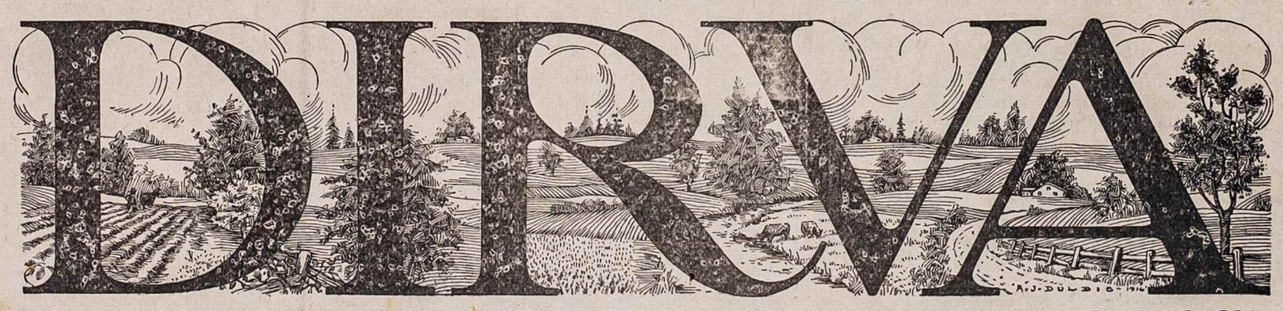

6820 Superior Avenue Cleveland, Ohio

SU NO. 1

RENGKITES PRADĖTI SKAITYTI 'Dirvą' su No. 1 1933 metų. Su tuo numeriu pradės "Dirvoje" eiti K. S. Karpavičiaus Istoriška Apysaka MERUNAS JUODO KARŽYGIO SUNUS. Skaitymo bus dvejetui metų. Išrašykit "Dirvą" saviškiams, kalbinkit savo draugus ją skaityti, ir kurių prenumerata pasibaigė, pasistengkit atnaujinti savo prenumeratas. Kurie buvot paraginti, o neatsiliepsit, jums tolesnis siuntinėjimas "Dirvos" bus sulaikytas. Prisiųskit laiške $1 už ½ metų.

KAINUOJA METAMS
Galima išsirašyti tik pusei metų
Pusei metų — Pusė kainos

AMERIKOJE - - - $2.00
KANADOJE - - - $2.50
LIETUVOJE ir kitur - $3.00

"DIRVA" DABAR YRA PIGIAUSIAS DARBININKO PASILINKSMINIMAS, KADA VISOKIEMS KITIEMS PASILINKSMINIMAMS PINIGŲ MĖTYT NĖRA.

PRIIMAMA LIETUVOS BONŲ KUPONAI 1933 METŲ

VYTAUTO DID. UNIV. BIBLIOTEKA