1958 142843 1980

"DIRVA" (THE FIELD)
Lithuanian Weekly
The only Lithuanian Newspaper in Ohio
Published Weekly in Cleveland by the
Ohio Lithuanian Publishing Co.
Yearly Subscription Rate:
In the United States $2.00
Canada and Mexico 2.50
Lithuania and other countries 3.00
DIRVA
6820 Superior Ave. Cleveland, O.

DIRVA

"DIRVA" (THE FIELD)
Savaitinis Laikraštis
Išleidžia Penktadieniais Clevelande
Ohio Lietuvių Spaudos B-vė
Vienatinis Lietuvių Laikraštis Ohio Valst.
Metinė Prenumerata:
Suvienytose Valstijose $2.00
Kanadoje ir Meksikoje 2.50
Lietuvoje ir kitose šalyse 300
DIRVA
6820 Superior Ave. Cleveland, O.

Entered as Second-Class matter December 6th, 1915, at the Post Office of Cleveland. Ohio, under the Act of March 3rd, 1879

No. 1 CLEVELAND, OHIO PENKTADIENIS, SAUSIO-JAN. 5, 1934 KAINA 5c. Vol. XIX (19-ti Metai)

Ragina Ameriką žengti Pirmyn

VYTAUTO DIDŽ. UNIV. BIBLIOTEKA
H 9
18419

PREZIDENTAS KALBĖJO KONGRESE.

RAGINA DIRBTI SUBENDRINUS JIEGAS

Washington. — Sausio 3 d. susirinko S. V. Kongresas (Senatas ir Atstovų Butas) posėdžiui. Kaip yra priimta, šalies prezidentas paruošė Kongresui savo visų pasiulymų, projektų ir reikalavimų raštą. Kartais prezidentai savo raštą į Kongresą paduoda kam kitam perskaityti. Prez. Rooseveltas pasiryžo pats asmeniniai stoti prieš šimtus šalies atstovų ir su jais pasikalbėti.

Prezidento kalba buvo draugiška, širdinga, toli kitokia nuo paprastai prezidentų vartotų kalbų ar raštų. Roosevelt pareiškė šaliai kad ši valstybė jau pažingėjo toli linkui atsigaivinimo iš po depresijos, ir ko dabar labiausia reikia tai subendrinus visas pastangas dirbti dar labiau atsigaivinimo srityje.

"Mes jau išarėm dirvą ir užsėjom gerais grudais; pati sunkiausia pradžia jau atlikta. Jeigu norim surinkti gerą derlių turim tą dirvą užžiurėti ir duoti pasėliui išaugti iki pribrendimo", pasakė prezidentas.

Savo kalboje jis išdėstė planus pastovaus šalies atgaivinimo, sakydamas kad "ant senų griuvėsių turim statydintis išnaujo". Apsakė savo "new deal" veikmę ir pareiškė kad šalis tikrai jau žengia linkui atsigaivinimo. Pasmerkė taksų vogikus, prieš kuriuos visomis pastangomis valdžia kovos; pasmerkė lynčiuotojus ir žmogvagius ir visokį kitą įstatymų laužymą. Padarė naujus pažadus gelbėti šalies ukininkams. Pinigų stabilizavimą dar vis atideda ant toliau.

Prezidento Naujų Metų Linkėjimai

Washington. — Gruodžio 30 d. Prez. Roosevelt, užbaigdamas senąjį metą, pareiškė naujų metų linkėjimą svarbiais žodžiais, "Pirmyn, Amerika!"

Peržvelgęs savo nuveiktus darbus per 9 mėnesius prezidentavimo, pareiškė kad reikia atsižiurėti atgal, taisyti klaidas, vienyti visas pastangas, ir siektis pirmyn.

12 prigėrė. Brazilijoje, potvinyje prie Cataguazes, Gruodžio 28 d. prigėrė 12 žmonių.

REIKALAUJA VISO AUKSO

Washington. — Gruodžio 29 d. vyriausybė išleido pareiškimą kad užveda naują vajų surinkti į valdžios žinią visus auksinius pinigus ir pinigams tinkamą auksą. Tie kurie turi aukso pinigų vėl išnaujo raginami sugrąžinti juos į valdžios iždą, nes valdžia pavartos prievartą prieš tuos kurie nepildys įsakymo, o bus susekta kad slapsto auksą.

Kalėjimu nebus baudžiami, bet gali netekti pusės savo aukso.

35 PRIGĖRĖ

Los Angeles, Cal. — Gr. 31, nakties laiku, po smarkaus lietaus, užklupus potviniui prigėrė 35 žmonės ir dar daugelio nesurandama nei tarp gyvų nei tarp mirusių. Nuostolių padaryta už milijonus dolarių.

Šiame mieste turėjo užsidaryti visos mokyklos, o apskrityje tukstančiai žmonių liko be namų.

Per 24 valandas smarkus lietus prilijo virš 8 colių, kas yra nepaprasta šioje srityje.

VĖL "PENKMETIS"

Maskva. — Sovietų vyriausybė vėl išdirbo milžinišką penkių metų statydinimosi planą, kuris bus didesnis už pirmesnius tokius planus. Bus užvesta statymas ir tobulinimas net 447 didelių projektų.

APRIBOJA IMPORTUS

Paryžius. — Prancuzijos vyriausybė įvedė uždraudimą įvežimo daugelio dalykų iš kitų šalių ir tas palietė įvežimą automobilių iš Suv. Valstijų. Automobilių įvežimas pavelijama tik po 30 į mėnesį per tris mėnesius. Bet ir tai skaitosi labai daug, nes kitų šalių gaminamų automobilių įvežimas visiškai veik sulaikyta.

Amerika tačiau neatsisuka prieš Prancuziją ir nesumažins šampano importavimo.

Miami, Floridoj, dvi moterys sumušė moterų rekordą ilgiausio išbuvimo ore su lėktuvu. Jos išskraidė 238 valandas.

Keturi užmušta. Sofija, Bulgarija. — Policijai išvaikant komunistų mitingą kilo muštynė, keturi užmušta ir apie 100 sužeista.

DARBAI
IR DARBININKŲ ŽINIOS

SAKO JAU DIRBA PENKI MILIJONAI

Washington. — Pradėjus vykdyti viešus darbus, kuriems valdžia turi paskyrus $3,300,000,000, iki pradžios 1934 metų į darbus buvo pastatyta apie penki milijonai bedarbių, sako tų darbu administratorius.

Vldžios viešų darbų vykdymas išjudins ir kitus darbus, nes prie viešų darbų reikalinga visokių įrankių, mašinų, darbininkams rubų ir tt. ir tt., ką viską išdirba jau paskiros privatinės dirbtuvės.

136 DARBININKAI UŽDARYTI KASYKLOJ

Duchov, Čekoslovakija.— Sausio 4 d. angliakasykloje kilo gaisras užkirsdamas išeigą iš kasyklos 136 darbininkams. Spėjama kad jie arba jau užtroško arba užtrokš iki gaisras bus sulaikytas.

19 užgriuvo aukso kasykloj. Idaho Varyland aukso kasykloj Kalifornijoj užgriuvo 19 darbininkų, bet visi išgelbėti.

Youngstown, O. — Plieno gamyba šiame distrikte pabaigoje 1933 metų vėl nukrito pora punktų, nors buvo pakilus iki 38 nuoš.

Šių metų bėgyje tikima žymių pagerėjimų ir laukiama daugiau užsakymų pirm pavasario.

Automobilių per Lapkričio mėnesį buvo padaryta 21,086 daugiau negu tą patį mėnesį 1932 metais.

Viso 1933 metais per 11 mėnesių automobilių pagaminta 1,875,156, gi 1932 m. per tiek pat laiko 1,263,325. Automobilių industrija pusėtinai atsigavo.

Trys užmušta. Harrisburg, Ill. — Apvirtus trokui su miškų darbininkais, užmušta trys vyrai ir 13 kitų sužeista.

Prancuzijoje pastaru bedarbių surašymu pasirodė kad yra 1,500,000 bedarbių. Nesenai Prancuzijoje darbininkų net trukdavo.

Anglijoje tarp kasyklų darbininkų vėl pradėjo kilti neramumai. Darbininkai reikalauja grąžinimo jų teisių kurias nustojo po 1926 metų streiko. Valdžia daro pastangas sutaikyti darbininkus su kasyklų operatoriais.

KINAI LAUKIA NAUJO JAPONIJOS UŽPUOLIMO

Peiping, Kinija. — Prasidedant naujam metui, iš tolimų rytų pasauliui matosi neramumo ir net karas, nes Kinija tikisi bent dieną naujo Japonų įsiveržimo.

Iš Fukien provincijos Kinų vyriausybė išsiuntė visus svetimšalius, nes Kinai ten bruzda prieš Japonus okupantus ir tikima iš Japonų pusės naujo ginkluoto pasikėsinimo juos malšinti.

* * *

"Japonija — Karo Pavojus"

Maskva. — Gryžęs į Rusiją M. Litvinov padarė pareiškimą kad dabartiniu laiku atviras pasaulio taikos priešas yra Japonija. "Japonija yra tamsiausias audros debesys tarptautinės politikos horizonte", pasakė Litvinov.

Jis taipgi pareiškė kad Vokietija irgi ginkluojasi.

VĖL SUPIRKINĖS KIAULES

Washington. — Ukininkų gelbėjimo administracija išleido naują kiaulių supirkimo programą, kuris bus vykdomas per tris savaites ir bus supirkta viso 292,780 kiaulių ir paršų sveriančių po iki 188 svarus. Mėsa bus rukinama ir kitaip sutaisoma ir bus duodama biednuomenei miestuose.

IŠŽUDYTA 150 KINŲ

Pabaigoj Gruodžio mėnesio Kinų tautinės vyriausybės kariumenės susirėmime su komunistų vadovaujamais banditais išžudyta 150 vyrų.

APSIMOKA TAUPYTI

Prohibicijos laikais valdžios agentai vykdydami tą įstatymą atėmė iš šmugelninkų labai daug degtinės. Dabar jos turi apie 200,000 dėžių bonkų, ką pardavus padarys $3,600,000 pelno.

Labai daug degtinės išliejo miestų ir valstijų prohibicijos agentai darydami kratas nužiurėtose slaptose degtinės dirbyklose. Dabar gal labai apgailauja kad netaupė. Butų pasipelnę, kada visų iždai tušti.

VATOS AUGINTOJAI TURTINGESNI

Pietinių valstijų vatos augintojai ukininkai šį rudenį tapo $375,000,000 suma turtingesni. Šį rudenį už vatą (medvilnę) ir už vatos sėklų aliejų gauta $840,000,000. Tiktai 1929 metais vatos ukininkai yra gavę už savo derlių virš bilijoną dolarių, po to ineigos smarkiai nupuolė, o šymet vėl pakilo.

120 ŽUVO DEL ŠALČIO

Suv. Valstijose pereitą savaitę užėjus smarkiems šalčiams ir pugoms, nuo visokių iš to paeinančių priežasčių žuvo 120 žmonių.

NUŽUDĖ RUMANIJOS PREMJERĄ

Sinaia, Rumanija. — Gr. 29 d. tapo nužudytas Rumanijos premjeras Ion G. Duca, naujos nacionalistų liberalų valdžios. Jį pasitiko gelžkelio stotyje studentas einantį į traukinį ir suvarė keturis šuvius į galvą ir prie to dar metė rankinę granatą kad tikrai savo darbą atlikus.

Policija žmogžudį sugavo. Sakoma kad ši žudystė yra Rumanijos Žydų persekiotojų organizacijos darbas. Premjeras Duca buvo uždraudęs tai organizacijai gyvuoti.

Pradėjus gaudyti tos organizacijos narius, po žudystės suimta į 1,300 asmenų.

Rumanijos karalius Karolis ir kiti vyriausybės nariai labai saugojami nuo žudeikų.

50 kareivių prigėrė. Keliantis per upę, Kinijoj prigėrė 50 kareivių, apvirtus perpildytam keltuvui kuomet jis atsimušė į laivą.

Belgijoje pasažierinis orlaivis nakties laiku užlėkė ant radio bokšto, nukrito ir užsidegė. Žuvo 10 žmonių.

MILIJONIERIUS BE MILIJONŲ
Iš Daugelio Išviliojo Pinigus ir Praleido.

1930 metais Lietuvos laikraščiuose tilpo pranešimas kad Amerikoje mirė kažkoks Kaminskas, palikdamas banke milijoną dolarių. Gale pranešimo buvo pridėta pastaba kad Lietuvoje yra mirusiojo giminių ir kad jie palikimo išgavimo reikalu tegul kreipiasi į užsienių reikalų ministeriją.

Pranešimu ypač susidomėjo Raudėnų miestelio (Šiaulių ap.) gyventojas turintis tą pačią pavardę. Jis Amerikoje turėjo giminių ir manė kad vienas jų mirė, o manydamas taip ir įsitikino ir pradėjo gyventi lyg tą milijoną dolarių jau turėdamas. Kaimynai išgirdę kad Kaminskas gaus milijoną dolarių pasidarė labai švelnūs. Paprašius skolinti pinigų, skolino tukstančiais, imdami dvigubus vekselius. Kaminskas paskolino keliasdešimts tukstančių litų, nusipirko puikių baldų, gražius rubus, auksinių papuošalų, pradėjo draugauti su dvarininkais ir lėbauti, pinigus švaistydamas abiem rankom.

Toksai karališkas gyvenimas tęsėsi porą metų. Ir štai šiomis dienomis paaiškėjo kad Kaminskas iš Amerikos negauna jokių milijonų. Padėtis staiga pakitėjo. Kaimynai pradėjo pajuokti, visi draugai nusigręžė, o skolininkai su vekseliais nudrožė tiesiai pas antstolį. Antstolis išpardavė viską ką tik galėjo, tačiau skoloms padengti reikiamos sumos toli nesurinko. Milijonierius be milijonų atsidurė dideliame skurde.

—Tsb.

VYTAUTO DIDŽIOJO KAULAI Į KAUNĄ

Kaunas. — Kaip žinoma, žymus musų patriotas Donatas Malinauskas, kilimo Vilnietis, nesenai dėjo pastangas surasti Vytauto Didžiojo kaulus ir į tam tikrą specialiai Čekoslovakijoj padirbdintą karstą juos sudėjus padėti Vilniaus katedroje. Žodžiu, D. Malinauskas norėjo Vytauto Didžiojo kaulus išgelbėti nuo žuvimo. Jis buvo nuvykęs į Vilnių, tuo reikalu kreipėsi į Lenkų valdžią, o taip pat ir bažnyčios vyriausybę, bet savo tikslo nepasiekė. Lenkų valdžia Vytauto Didžiojo kaulus nesutiko atiduoti sudėjimui į karstą, sakydama kad neva niekas tikrai nežino ar po Vilniaus katedra atrasti kaulai yra ištikro Vytauto kaulai.

Šiomis dienomis Kaune susikurė specialė komisija iš žinomų musų visuomenės veikėjų ir žada dar kartą vykti į Vilnių ir tuo reikalu kreiptis į Lenkus. Jei Vytauto Didžiojo palaikus šį sykį pavyktų išgelbėti tai manoma juos pargabenti į Nepriklausomą Lietuvą ir padėti į Vytauto Didžiojo muzejų Kaune.—Tbs.

Didelis Ačiu!

627 NAUJI SKAITYTOJAI!

"Dirvos" Vajus kuris tęsėsi per šešias savaites laiko, davė puikiausių pasekmių, ir šiuomi norime išreikšti savo širdingą padėką šimtams naujų skaitytojų kurie įstojo į "Dirvos" artojų eiles vietinių, iš plačios Amerikos, Kanados ir tiems kurie išrašė savo giminėms į Lietuvą, Argentiną, Braziliją ir dar kaip kur kitur.

Šis gausus skaičius naujų "Dirvos" artojų parodo daugelį dalykų:

1—Parodo kad yra dar tukstančiai ir tukstančiai Lietuvių kurie neskaito laikraščių;

2—Parodo kad žmonės nori pigaus ir gero laikraščio;

3—Parodo kad plati visuomenė pasirenka "Dirvą";

4—Parodo kad patys seni "Dirvos" skaitytojai nori kad ir jų giminės ir draugai skaitytų "Dirvą". Tas parodo senų "Dirvos" skaitytojų neatskiriamą prisirišimą prie "Dirvos", nes jie išrašė po du, tris ir nekurie net po daugiau "Dirvų" savo giminėms ir draugams Amerikoje ir kitose šalyse gyvenantiems.

5—Parodo kad "Dirva" į šešias savaites laiko **gavo daugiau naujų skaitytojų negu turi išviso skaitytojų nekurie musų laikraščiai Amerikoje, kurie pretenduoja kad jie turi visuomenėje įtakos.**

627 **nauji** "Dirvos" idejų sekėjai sudaro didelę armiją, kurią mes per visai trumpą laiką sumobilizavom. "Dirva" eis į namus, į šeimas kur yra po du, tris ir dar daugiau Lietuvių ir jie visi "Dirvą" tėmys ir seks.

Žodis Naujiems Skaitytojams

Gerbiamieji, jųs jau savaitė ir kita gaunate "Dirvą", arba pradėsite gauti su šiuo numeriu. "Dirva" jums bus naujas laikraštis, kitiems dar visai nematytas. Jums ją išrašė jusų arba giminė arba draugas, kuris pats myli "Dirvą" ir kuris su savo mintimis apie jus rišа kartu ir "Dirvą". Jie tą dovaną jums padaro delto kad myli jus.

Kurie patys sau išsirašėt, taipgi prisiminkit kad "Dirva" yra visuomenės laikraštis, su jusų pagalba palaikomas, ir prašo jusų iš savo pusės agituoti už "Dirvą", platinti ją ir tarti savo draugams gerą žodį.

"Dirva" yra laikraštis kuris pasilaiko bizniškais pamatais ir iš savo skaitytojų niekad neprašė aukų, nekolektavo dolarių savo bizniui, o už kiekvieną jusų mokamą mums dolarį jųs gaunat arba laikraštį arba knygas. "Dirvos" tikslas yra ne PRAŠYTI iš skaitytojų, bet jiems DUOTI.

"Dirva" davė ir duos jums gerus, naudingus raštus kokius tik yra galima šių dienų aplinkybėmis gauti.

"Dirva" laiko savo didžiausia užduotimi liaudį, visuomenę, darbininkus šviesti ir mokyti. Musų liaudis yra mažamokslė, per tai ja tankiai bando pasinaudoti visakie pelnagaudos, ir kaip matyt jiems tankiai pasiseka, nes melagių, meklioriių žodžiai visada saldžiau skamba negu teisybė.

"Dirva" neliečia žmogaus privatinio įsitikinimo ir jo religijos.

"Dirva" laikysis savo tikro DEMOKRATINGUMO ir joje visada ir visi gaus išsireikšti nuomonę, nors kritikuos patį laikraštį ar jo redaktorių. "Dirva" tačiau kovos prieš visus tokius musų visuomenėje gaivalus kurie dangstosi "demokratijos" skraiste ir užsiima tik visuomenės išnaudojimu, patys yra smurtininkais, kartais net nedorais nusižengėliais, bet spraudžiasi į visuomenės vadus ir nori visuomenę klaidinti ir išnaudoti savo labui.

Kaina metams: Amerikoje $2. Pusei metų $1.

"DIRVA"

6820 Superior Ave. Cleveland, Ohio

PITTSBURGHO IR PENN. ŽINIOS

Atsilankys Žymųs Svečiai iš Clevelando

ALVINA SALASEVIČIUTĖ

Jau šį sekmadienį, Sausio 7 dieną, Pittsburghiečiai turėsime labai smagų ir įvairų parengimą, kuris patiks visiems. Atvyksta pas mus žymųs Clevelandiečiai, pats "Dirvos" redaktorius K. S. Karpius, Clevelando veikėjas Jonas Jarus, o su jais pribus Clevelando mylimi scenos ir radio artistai: Alvina ir Domicelė Salasevičiutės, Juozas ir Petras Luizai, Elena Grigiutė, taip kad trumpai sakant turėsime puikų muzikalį programą kokius Clevelandiečiai tankiai turi ir sutraukia šimtus publikos.

Kadangi Pittsburghe visai neturime vyrų dainininkų, brolių Luizų atsilankymas padarys mums smagų įvairumą.

Be svečių artistų, bus keletas žinomų vietos solisčių ir kitokių programo dalyvių. Paulukonio orkestras linksmis savo muzika, ir rengiasi gerai pasirodyt, delto kad svečias iš Clevelando Juozas Luiza irgi yra orkestro vadovas savo mieste.

JUOZAS LUIZA

Pagaliau, Blumbergio priruoštų akordionistų pusė scenos kai užtrauks puikiausius šmotus tai visi šokti norėsit.

Šis koncertas atsibus Š. J. parapijos salėj, 105 So. 19th Street. Programas prasidės 3 val. po pietų lygiai, ir publika prašoma rinktis į salę 2 valandą, kadangi programas prasidės laiku, nes svečiai tą pat vakarą turi gryžti į Clevelandą ir su programu nelauks tų kurie mėgsta vėluoti.

Šitą gražią pramogą rengia Moterų Klubas, kuris po koncerto rengia puikią vakarienę visiems svečiams ir publikai.

Kviečiame į šį koncertą ir vakarienę visus Pittsburgho ir plačių apielinkių Lietuvius, nes toks koncertas yra didelė retenybė musų kolonijoje. Clevelando žymųs svečiai atvyksta pas mus tik pirmą kartą tokioje grupėje, užtai mes turim dalyvauti, su jais susipažinti ir patirti ką jie turi mums pasakyti, kokias daineles ir kaip jas padainuos išgirsti.

Atsiminkite salę ir antrašą—105 South 19th street, ir dieną — šį sekmadienį, Sausio 7.

Moterų Klubo Komisija.

N. S. PITTSBURGH

Paviešėjus keletą dienų šitoj tirštai Lietuviais apgyventoje miesto dalyje patyriau daug ko, bet kaipo svečias susilaikysiu nuo išsireiškimo savo nuomonės kaslink čionaitinių Lietuvių gyvenimo ir veikimo. Tik tiek pastebėsiu kad esant tiek daug Lietuvių, o biznierių randasi visai mažai ir labai abejoju kad jie gauna pilną paramą iš savo tautiečių.

Iš geriau stovinčių Lietuvių biznierių randame: J. K. Mažiukną, ir P. Pivaroną kuris laiko duonkepyklą ir kepa skanią Lietuvišką juodą duoną, kurios ir man teko paragauti. Bet, kaip teko girdėti, tai Pivaronui buvo kėsintasi pakišti koja uždedant "Kauno duonkepyklą" netoli Pivarono įstaigos. Tačiau, vietoj "sugriauti" Pivaroną, ši nauja "Kauno kepykla" randasi kritiškoje padėtyje ir jau perėjo iš originalių rankų į naujas. Mat, pirmieji "Kauno" įsteigėjai buvo iš Chicagos "Naujienų" Pittsburgho žinių vedėjų abazo ir, kaip sako, pats tų žinių redaktorius kepė duoną.... Ko daugiau aiškesnio norėti?....

Pasikalbėjus su J. K. Mažiukna apie naujai suorganizuotą Balsuotojų Lygą pasirodė kad ši jaunutė organizacija jau daug nuveikė ir ateityje galima tikėti žymių rezultatų toje srityje. Kaip visur taip ir čia, p. Mažiukna mato pavojų politikavimo, kas apsireiškia ir jau bandoma užbėgti už akių tai dar jaunai organizacijai.

TAUTIEČIAI. Pasiteiravus apie įvairių srovių veikimą (gal klaidingai informuotas) pasirodė kad tautiečiai veiklumu čia toli atsilikę ir mažą rolę lošia Lietuvių gyvenime. Žymiausia švaistosi socialistai, nors jie tikrumoje stebėtinai silpni sulyginus su praeitais laikais, kada jie stovėjo ant "kalnelio", kurį buvo supylęs F. J. Bagočius ir kiti.

Taipgi nusistebėjau kad čia tautinnkai labai šaltai remia savo spaudą ir "Dirva" čia nėra taip išsiplatinus kaip turėtų buti.

Reikėtų gerb. Pivaronui daugiau pasidarbuoti.

Katalikai čia labai nusiskundžia kad neturi jaunesnio ir veiklesnio klebono ir todel katalikų įtekmė išlengva nyksta. Susipažinau su V. Marcinkevičium, kuris vadovauja čia tikinčiųjų vairą ir deda pastangas kad išnaujo pastatyti katalikus ant tvirtų kojų. Gal p. Marcinkevičius rastų didelę paramą pas tautiečius, nes kaip man atrodo tai šios dvi srovės viena kitai yra labai artimos.

Youngstownietis.

WILKES-BARRE, Pa. — Ir vėl kyla nesusipratimai angliakasyklose. Gręsia 50,000 darbininkų streikas. Laukiama iš valdžios tarpininkavimo.

"DIRVO" AGENTAS
PITTSBURGHE
Prenumeratas priima Amerikoje ir į Lietuvą
P. RAJAUSKIENĖ
135 So. 19th St. S. S.

PASIBAIGĖ

Šiose dienose baigiasi prenmeratos daugelio senų skaitytojų ir šiuomi prašome visų jusų pasistengti greitai atnaujinti kad neprisieitų sulaikyti jums "Dirvos" siuntinėjimas. Prenumerata $2 metams, pusei metų $1. Atnaujinkite ir prenumeratas saviškių Lietuvoje, kuriems turite išrašę "Dirvą".

"DIRVA"
6820 Superior Avenue Cleveland, Ohio

Iš Pittsburgho Sandariečių Darbuotės

A. L. T. Sandaros kuopų sąryšis turėjo savo metinį susirinkimą Gruodžio 28 d., kur be vietinių reikalų nutarta pasveikint Sandarą su 20 metų sukaktuvėmis ir surengt čia vakarienę su muzikaliu programu ir prakalbomis. Vakarienė nutarta rengti Vasario 4 d. L.M.D. salėje. Visas darbas pavesta sutvarkyt komisijai, kuri susideda iš: P. Pivaronas, O. Zambliauskienė, J. A. Katkus, F. Radžiukinas, B. Lapeika, J. L. Senulis ir J. Virbickas. Vakarienės pasekmės užtikrintos, nes komisija susideda ir energingų asmenų ir patyrusių tame darbe.

Sandarietis.

PASTABOS. "Draugas" pastebi kad Pittsburgho Lietuvių Radio Klubas susideda iš labai katalikiškų žmonių, nes radio programai nustota eisti per Adventą.

Bet praėjo Adventas, atėjo Kalėdos ir nauji metai ir radio kaip negirdėt taip negirdėt. Ar tik nežlugo kartu su Republikonais....

Vienas gana pasižymėjęs asmuo kuris save vadina Teisių Studentu, buvo pakviestas Vaizbos Buto susirinkime pasiaiškint už šmeižtus cicilikų organe. Ir ką jųs manot kas atsitiko? Vietoj kad ateit ir save apginti parodant jog teisybę rašinėja, jis prisiuntė laiškelį ir išstojo iš Vaibos Buto.... Tas parodo kad jis ir neteisybę rašinėjo ir neturi drąsos stoti prieš tuos kuriuos jis užkabinėja spaudoje.

Tautietis.

DAYTON

GABI LIETUVAITĖ. P-lė Adelė Venytė turi gerą rekordą mokslainėje, taip pat ji gerai kalba ir skaito Lietuviškai. Kadangi jauna Adelė turi patraukimo į muziką, jos tėvai pradėjo ją lavinti piano skambinimo. Nors Adelė dar nesenai pradėjo muzikos mokytis bet daro didelę pažangą ir jau vykusiai skambina Lietuviškas daineles. Jos tėvai Veniai yra geri Lietuviai patriotai ir "Dirvos" rėmėjai-skaitytojai.

"D." Rep.

GARSINO "DIRVĄ". Pereitą sekmadienį dviem atvejais musų klebonas iš ambono garsino "Dirvą". Nors klebonas tą darydamas iškraipė faktus primesdamas "Dirvai" nebutą laisvamanybę, bet tikri Lietuviai to nemato, tik žino kad "Dirva" yra tyra Lietuvybės pažiba, o ne laisvamanybės organas, kaip klebonas mėgina "Dirvą" apšaukti.

Kadangi Lietuvybės dvasios per šimtmečius neįstengė nuslopinti žiaurųs tironai kryžeiviai Vokiečiai, Lenkai ponai ir paskui kazokai Rusai tai dar vargiau pavyks tas atsiekti saviškiams nežiurint kas tokias pastangas dėtų. Tokie išsišokimai kaip klebono yra plakimas savęs ir šalinimas Lietuvių nuo savęs.

Pradedant naujus metus linkėtina kad pildytųsi tarp musų Lietuvių žodžiai

Vardan tos Lietuvos
Vienybė težydi.

Airiogalietis.

HARTFORD, CONN.

LIETUVIŲ VEIKIMAS

Vilniaus Vadavimo Sąjungos skyriaus nariai veikia Vilniaus vadavimo darbe platindami Vilniaus pasus ir ženklelius kėlimui kapitalo į Vilniaus Geležinį Fondą, tuo tikslu vedamas vajus, vajaus komisijos nariai lankosi Lietuvių draugijų susirinkimuose su Vilniaus pasais ir ženkleliais. Pasekmės vajaus neblogos.

Nauja Valdyba. V. V. S. sk. valdyba išrinkta iš sekančių narių: Pirmininkė P-lė Elzbieta Povilaitytė, vice pirm. — J. Galickas, užrašų sekr — Juzė Penkauskaitė, finansų sekr. — J. Leonaitis, iždininkas A. J. Mašiotas. Pastarame V. V. S. skyriaus susirinkime nutarta rengti Nepriklausomybės dienos paminėjimas Vasario 16 d., tuo reikalu rupintis išrinkta komisija: V. M. Čekanauskas, S. Pikturna, A. Bernotas, E. Povilaitytė ir J. Penkauskaitė.

SLA. kp. Valdyba. Vietinė SLA. kuopa išsirinko valdybą, bet šį metą rinkimai valdybos įvyko tokia pat tvarka kaip pereitą metą: du valdybos nariai išrinkta paneigiant SLA. įstatymus. Į atsisakiusio J. Sekio vietą finansų sekretorium išrinktas J. Smitkus, tik 5 mėnesius išbuvęs Susivienijime; kasininku išrinkta p-lė Tumiutė, buvus 1933 metais suspenduota. Tai pasekmė kuopos pirmininko G. Levišausko sauvaliavimo ir nepaisymo SLA. įstatų. Mat vis ta politika ir skymavimai prie to priveda. Greta to, stoka sąmonės ir pažinimo SLA. įstatymų. Pažiurėsim kaip šitą sauvaliavimą Gegužis ir Vitaitis išspręs, gal but eigsis sulyg savo pačių pernykščių "precedentų", nes ir pernai leido įvesdinti tris suspenduotus narius kuopos viršininkais.

SEKASI. Musų jaunam filmininkui J. Januškevičiui gerai sekasi Lietuviškų filmų rodymas Lietuvių kolonijose. Jo paveikslai geri ir labai patinka publikai.

Žinių Rinkėjas.

PENNSYLVANIJOS ŽINELĖS

Rengiantis Pennsylvanijoje prie degtinės monopolių įsteigimo, net 35,000 asmenų kreipėsi ieškodami juose darbų.

Vakarinėj Pennsylvanijoj ir Pittsburghe keli bankai pradėjo išmokėjimą depozitorių uždarytų pinigų sumoje penkiolikos milijonų.

Philadelphijoj, vienas senukas, John C. Barrett, 60 metų amžiaus, patyręs kad gauna iš valdžios paskolą išgelbėjimui savo namo nuo praradimo, iš susijaudinimo krito negyvas.

Penn. valstijos degtinės monopoliuose degtinės kaina nustatyta kiek pigiau negu Kanados degtinė, bet ir taip valstija gaus didelio uždarbio, nuo 40 iki 50 nuošimčių už parduodamą degtinę.

LONDONAS, Anglija

MUSŲ SPORTININKŲ VEIKIMAS. Spalių 28 d. Lietuvių salėje įvyko metinis Sporto Klubo šokis ir vakarienė, buvo atsilankę virš 200 žmonių ir viskas ėjo labai puikiai. Laike šokio buvo dalinama Sporto Klubo dovanos, tą atliko musų klebonas Kun. V. Mažonas.

Lapkričio 19 d. buvo suruošta sportininkų vakarėlis ir buvo suvaidinta komedija "Karolio Teta". Atsilankė daug žymių svečių, tarp jų ir Lietuvos Ministeris Londone, V. Sidzikauskas, Konsulas P. Žmuidžinas ir Europos čampionas imtikas Karolis Požėla su kitu imtiku iš Amerikos, Vincu Bartušiu.

Lapkričio 17 d. York Hall maudyklėse įvyko musų plaukimo sekcijos pirma šio sezono lenktynė su plaukikais iš Londono didžiausio maisto fabriko Allied Suppliers S. C. Buvo keturios lenktynės ir visas Lietuviai lengvai laimėjo. Daugiausia pasižymėjo broliai Kazys ir Vincas Kasparaičiai, Jonas Sinauskas, Juozas Dobrovalskas ir Jonas Liudžius ir gerai parodė savo jiegas.

Futbolė kaip paprastai pas mus čia, vėl pradėjo smukti su artinančios žiemos vėju ir lietum, ir dabar mums sunku gauti vienuolika net ir prasčiausių žaidėjų.

Požėla jau vėl čia randasi—jis gryžo iš Paryžiaus drauge su kitu Amerikiečiu imtiku, V. Bartušiu. Abudu keletą kartų čia ėmėsi ir vis išėjo laimingai. Jau daugiau metas kaip jie Europoj randasi, o dar nei sykį nebuvo nugalėti.

LONDONO EILĖRAŠČIAI

Londono Lietuvių Klube atsirado keletas "poetų". Jie iš simislina dainas apie ponus ir visokius kitokius ir sekmadieniais per šokių pertrauką susiburę kampe dainuoja. Štai vienas pavyzdis iš jų darbo:

Skolos, bėdos klubą ėda,
Irgi mumis daro gėdą,
Bet mųs ponai to nemato,
Jie tik naują klubą stato.
Apie naują nesvajokit,
Tik pirma valdyt išmokit
Kai išmoksit valdyt šitą
Tai galėsit statyt kitą.

Lud.

JONAS NAUJOKAITIS
"Dirvos" agentas Londone.
Pas jį galima gauti "Dirvą" pavieniais numeriais ir užsirašyti metams. Adr.:
3 White's Gardens,
Planet Street,
Commercial Rd, E. 1.

J. ŽEMANTAUSKAS
Viešas Notaras
Užrašo "Dirvą", "Vienybę" ir kitus tautinius laikraščius.
130 CONGRESS AVE.
WATERBURY, CONN.

LIETUVON
PER HAMBURGĄ
Mus nesupanti laivai suteikia proga patogiai keliauti bi kuriuo metų sezonu.
Prieinamos Kainos
Savaitiniai išplaukimai. Patogus geležkeliais susisiekimas iš Hamburgo. Informacijų kreipkitės į vietinį agentą arba
HAMBURG-AMERICAN LINE
839 Union Trust Bldg. Cleveland

BROOKLYNO ZINIOS

PAMILO "DIRVĄ"

New Yorko Lietuviai "Dirvą" gana pamyla. Kasdien vis nauji prenumeratoriai įstoja į gražią dirviečių šeimyną. Ir gerai. Tautiško laikraščio Lietuviai Brooklyne ir apielinkėje labai ištroškę.

NAUJOJI "VIENYBĖ"

Atpirkta "Vienybė" busianti išleidžiama du kartu per savaitę. Nelengvas darbas. Vis del to ji norima palaikyti "demokratiška". Kadangi Strumskis jau pradeda pamatyti kad jis yra dabar daugiausia viešam vidurinės srovės veikime suiručių padaręs, jis prie naujai perorganizuoto laikraščio sukinėsis tik užkampėse, priešakyje nefiguruos.

Del algų ir nuomonių skirtumo, spaustuvės darbininkai buvo pametę darbą, tačiau rytojaus dieną vėl sugryžo.

"Vienybė" dabar bus išleidžiama antradieniais ir penktadieniais, žinoma, jei viskas seksis kaip leidėjai numatę.

IŠLEIDOME B. K. BALUTĮ

Lietuvos Ministerį Suv. Valstijoms p. B. K. Balutį išleidome į Lietuvą. Jam išleistuvių banketas buvo Sausio 2 dieną Fifth Avenue Hotel, New Yorke. Sausio 3 d. burelio veikėjų palydėtas, jis laivu "Manhattan" išvyko į Lietuvą. Laimingos kelionės!

Balutis numatomas Lietuvos Ministeriu Londone.

STAIGA MIRĖ

Naujų Metų naktį, 10:30 v. vak., Alba teatre, ant Frushing ave. ir Broadway, širdies liga staiga mirė Margarita Žarskaitė, 29 d. amžiaus. Palaidota iš Šv. Marijos bažnyčios su pamaldomis. Velionė buvo veikli Lietuvaitė.

LINKSMOS ŠVENTĖS

Kalėdų Pirmą dieną Brooklyno Jaunų Vyrų ir Moterų D-ja, Grand Paradise salėj, suruošė milžinišką balių. Kalėdas bendrai atšventė apie 700 rinktinių Brooklyno ir apielinkės jaunuolių. Šokiams grojo antras New Yorke geriausias orkestras — Bell Hops.

Šis buvo 16-tas formalis jaunuolių metinis balius.

Rengimo komitetas: J. Dumblis, pirm.; P. Bernota, F. Miles, D. Klimas, C. Žorskis, G. Maskolaitis, F. Songal, S. Vikrikaitė, C. Southworth ir Jonas Civins.

Ši draugija Velykų sekmadienį, Bal. 1 d., rengs Klasčiaus salėje, Maspethe, išlaimėjimus.

Jaunų Vyrų Klube — 425 Grand St. — ta pati Jaunų Vyrų ir Moterų Draugija sutiko gražiai naujus metus.

Kyburio salėje, 948-950 Jamaica ave., Brooklyne, taip pat buvo gražios naujų metų sutiktuvės.

Long Islando Lietuviai naujus metus sutiko p. Danielienės namuose, Huntington, L. I.

PAGERBĖ KLEBONĄ

Kun. Silvestrui Remeikai, varduvių proga, Klasčiaus salėje buvo suruošta vakarienė naujiems metams. Žmonių buvo apie 70.

SUSIVEDĖ

Naujų Metų dieną susivedė Jaunų Vyrų Dr-jos narys, buvęs pirmininkas, Jonas Savičius, su Jaunų Moterų Draugijos nare Juze Zabudaite. Laimingai gyvenkit!

SURPRIZE PARTY

Freeporto (Long Island) ponia Račiunienė ir ponia Bunienė pas buvusio "Vienybės" manadžerio velionies Danieliaus žmoną p. Danielienę surengė smagią surprize party. Dalyvavo apie 40 Lietuvių.

DAILININKAI RUOŠIASI

New Yorko Lietuvių Dailės Ratelis pradėjo kviesti įžymesnius Lietuvius prisidėti į jų ratelį, ir bendromis jiegomis, kaip kitais metais, suruošti didelę ir gražią Lietuvių meno parodą. Darbas gerai įpusėtas, reikia tik laimingai baigti. Gero pasisekimo!

ARČIAU VEIKIMO

Ilgus metus nuo Lietuvių aktivio gyvenimo buvęs pasitraukęs Dr. Jonas Valukas, patriotas Lietuvis, dar prieš 1904 m. Mariampolės gimnazijoj skleidęs Lietuvybę, tapęs Amerikoje gydytoju, buvo nutolęs nuo musų gyvenimo. Tik Strumskio pirmininkavimo ir Tysliavos redaktoriavimo laikais nusmailinta "Vienybė" ir musų veikėją atgaivino. Staiga, ilgai kentęs neiškeltė, ir Dr. Valukas pradėjo veikti "Vienybei" gelbėti komitetuose. Sveikiname, Daktare!

SUSIŽIEDAVO

Per Kalėdas įvyko Brooklyniečių, Jono Kairio, McAnn avainės krautuvės manadžerio, sužieduotuvės su p-le May Kasteraite.

NAUJOJ VIETOJ

Brooklyno Ten Eyck Lietuvių Klubo nauja buveinė yra 63 Montrose ave. Naujų metų naktį įvyko klubo atidarymo iškilmė.

NEW JERSEY

JERSIEČIAI PAMILO "DIRVĄ"

New Jersey Lietuviai tiek pamilo "Dirvą" kad viena diena ją užsiprenumeravo net 6 nauji skaitytojai: Juozas Stauškus, Vytautas Biekša, Vincas Žiugžda, Leonas Sudžius, Juozas Brilvicas ir Juozas Žiugžda į Lietuvą. "Dirva" naujuosius savo skaitytojus nuoširdžiai sveikina!

KALĖDŲ SĄJUNGA

Suartinimui Brooklyno Lietuvių su New Jersey tautiečiais, ponia Sinušienė, plačiai žinoma visų tautiškų darbų rėmėja, Kalėdų pirmą dieną suruošė gražų pokilį, kuriame dalyvavo apie 20 rinktinių Lietuvių.

PAMAITINO

Newarko Lietuvių moterų buris iš 40 per Kalėdas suruošė pietus del 25 biednų Lietuvių. Gražus darbas!

MOTERŲ BALIUS

Newarko Moterų Socialio Klubo balius buvo Sausio 3 d. Šv. Jurgio salėj. Jam daugiausia pasidarbavo ponios Trečiokienė ir Spranaitienė.

KRIKŠTYNOS

Newarko Lietuviams pp. Jasaičiams garnys suteikė gražią dovaną — sunų. Naujų metų naktį buvo krikštynų pokilis. Kuma buvo p. Trečiokienė, kumas p. Petrulis. Naujagimis buvo pakrikštytas pas Kun. Vaicekauską Harrisone.

NAUJI METAI

Newarko Lietuviai gražiai sutiko naujus metus Lietuvių salėje, Šv. Jurgio draugijos surengtame bankete.

Į WORCESTERĮ

Lietuvos Vice Konsulo Adv. Petro Daužvardžio žmona išvyko šventėms į savo gimtinį miestą, Worcester, Mass., kartu atlankyti ir savo sergančią mamytę, p. Rauktienę.

NEWARKO AVIACIJOS KOMITETAS

Pastarose dienose Newarke įvykęs Lietuvių salėje Aviacijos komiteto šauktas masinis Lietuvių susirinkimas aptarti Lietuvių Aviacijos dieną, buvo gražus ir gausingas. Tačiau čionykščiai Lietuviai nusistate remti tą lakuną kuris nebus surištas su politika ir komerciniais ryšiais su kitomis įstaigomis.

Musų Kulturinio Gyvenimo Klausimai — Amerikos ir Lietuvos Politikos Reikalai Chicagos Lietuvių Judėjimas ir Įvairios Žinios

LIAUDIES TRIBUNA

VISOKIOS CHICAGOS ŽINIOS

Chicagos antrašas: 2437 W. 69 St. Tel. Grovehill 2242

PRADĖKIM NAUJUS METUS IMDAMIESI ĮKUNYTI JAU PRADĖTUS DARBUS

Praeitus metus pradėdami planavom, ryžomes ir tikėjomes pravesti daug naujų sumanymų, įkunyti didelius darbus. Tačiau metams praėjus ir pažvelgus atgal matome kad savo tautinį kulturinį vainikėlį nei kiek nepapuošėm.

Buvo manyta kad Pasaulinėj Parodoj Chicagoje Lietuvių pasirodymas mums Amerikos Lietuviams suteiks didelės garbės kitų tautų akyse, bet išėjo kaip tik atbulai: pasirodėm lyg tie žąsiukai suvaryti į daržą — kas sau pypsi, eina, sukinasi. Vietoj Lietuvių tautiškų šokių parodėm kad mokom savo jaunimą Rusiškų šokių....

Taigi, kur tikėjomes laimėti — pralaimėjom.

Patys tame esam kalti — nepajiegėm išvien dirbti, nepastatėm priešakin tos srities žinovus. O gal kas pasakys kad jų neturim? Turim, tik juos ignoruojam, pasiunčiam sėdėti publikoje kad jie žiurėtų kaip nemokšos "stebuklus daro"....

Taip pat senasis metas nusinešė mųsų vieną laikraštį — "Vienybė" pasiskelbė bankrutavus. Žmonių sudėti į "Vienybę" pinigai dingo. Tie žmonės tikrumoje veik žinojo kad duoda ir atiduoda, bet jie buvo puikiausių norų, idejų, jie norėjo palaikyti Lietuvišką spaudą. Bet kaip tas spaudos palaikymas nuvesta ir kaip tie žmonės suvilta. Kartą nusivylę daugiau žmoneliai niekam neduos. Gaila, nes mums ir taip spaudos truksta, ypač tautiškos.

Kiekvieną metą manėm nuveikti ką nors didelio, garbingo, Lietuviams reikalingo, bet vis veik vietoj tupinėjam. Lyg laukiam kad kas kitas padarytų, o paskui tik mes arba užgirsim ar atmesim. Musų didvyriai Darius ir Girėnas savo pasiaukavimu pakėlė musų ir musų tautos garbę, bet ar galim sakyti kad čia mes daug esam prisidėję? Gerai žinom kad prie to jų garbingo darbo kiti lyg atbuli ėjom. Prisidėjo tik mažas skaičius.

Kažin kad mes nors kartą pradėtume rimtai protauti. Gyvenimas, praktika jau parodė taip kaip tam paaugusiam vaikui, kad "Kalėdų Dieduko" nėra. Taigi ir mums niekas nieko neduos, neatliks jeigu patys nedirbsime. Reikia darbų — ir sunkių darbų!

Kalbam, baramės, klykiam kad ištautėsim, kad jau jaunimo kaip ir neturim; kad spauda vieton didėti mažėja, o visvien tik kalbomis iki šiol viskas baigėsi.

Pradėkim dirbti, gerbiamieji! Pirmiausia, kaip jums taip ir man atrodo kad kuogreičiausia reikalinga organizuotis. Tat organizuokimes!

Štai praeitą vasarą pradėjo organizuoti Amerikos Lietuvių Sąjunga. Susispieskim visi į tą sąjungą ir pradėkim dirbti savo tautinius darbus. Lai atsiranda jos skyriai kiekvienoe Lietuvių kolonijoje.

Šiomis dienomis A. L. S. įstatų komisija siuntinėja organizacijos pradėtojams įstatų projektus. Kuriems kas projektuose pasirodys nepatinkama, nebėkit nuo darbo bet taisykit, gerinkit, ir tik taip padarysim viską tobula.

Visuomenė ypač kviečiama atkreipti atidą į šią organizaciją ir į jos tikslus. Veikėjai kviečiami stoti į talką; profesionalai, inteligentai ir darbo žmonės turi prie to prisidėti.

Naujus metus pradedant naujų pažadų nedarykim. Vykdykim gyveniman kas jau pradėta. Amerikos Lietuvių Sąjunga turi stotis dideliu kunu. Dar mes šioje šalyje galim ilgai gyventi ir jaunimą išauklėti Lietuvišku, tik nebukim palaidi, bukim organizuoti.

Šalin partijinės peštynės! Jei mums gręsia šioje šalyje išnykimas tai jo atsiginsime tiktai atsikratydami partijų ir su jomis einančių rietenų. Paduokim vienas kitam ranką ir bukim tik LIETUVIAIS!

Amerikos Lietuvių Sąjunga
2437 West 69 Street
Chicago, Ill.

MUSŲ PASTABOS

SLA. ORGANIZACIJOS reikalai pasidarė svetimi, niekam nesvarbus. Pasižiurėjus kaip Susivienijimas progresavo pirmiau, kaip jį visi kėlė, rėmė, palaikė, ir kaip dalykai stovi dabar, noroms-nenoroms prisieina manyti kad Susivienijime gali atsitikti kas nepaprasto.

Visi SLA. veikėjai ir veikėjos kitados budavo suinteresuoti SLA. Pild. Tarybos rinkimais, bet šiandien jau niekas apie tai nenori nei kalbėti.

Kodel taip yra? Priežasčių gali buti labai daug, bet svarbiausi priežastis yra ta kad SLA. organas "Tėvynė" pasidarė cicilikų politikos lapas. Prie to, diduma SLA. Pild. Tarybos ponų pasidarbavo taip kad SLA. liktų tik jų privatiškas "kelionių ir sugaisčių" maišelis. Tos dvi priežastys gramzdina organizaciją.

"VIENYBĖS" p. Tysliava labai iškilmingai suriko: "Pagalvok, Karpiau!" Dalykas labai paprastas. Tysliava nusitarė pasakyti kad cicilikų "N." redaktorius Grigaitis sėdėjo Kalvarijos kalėjime už 1905 metų revoliuciją. Tą sėdėjimą Tysliava priskaito Grigaičiui dideliu patriotišku darbu.

Keista kad p. Tysliavo surado tokį punktą sulyg kurio Grigaitis turi buti **nepaliečiamas** ir už savo prieš-lietuviškus ir prieš-valstybinius darbus negali buti pavadintas tuo ko jis užsitarnavo.

Daleiskim kad Grigaitis buvo uždarytas Kalvarijos kalėjime dvi paras (nors jis ir taip ilgai nebuvo); ir daleiskim kad jis sėdėjo ten už Lietuvystę. Vadinasi, mes dabar jau pripažinom p. Tysliavai viską ką jis norėjo.

Bet nereikia praleisti nepastebėjus vieno svarbaus dalyko, sekančio: Judošius buvo vienas iš Kristaus apaštalų, bet jis Kristų pagaliau pardavė. Nors jis buvo ir apaštalu, bet Judošius vėliau užsinorėjo buti išdaviku, ir tokiu buvo.

Pažiurėjus į Grigaičio ir jo "Naujienų" darbus per paskutinius 20 metų atrodo kad jis tikrai sulošė Judošiaus rolę Lietuvybės reikaluose.

Tik Judošius skiriasi dalinai nuo Grigaičio ir jo cicilikų tuomi kad Judošius, kaip sako biblija, po savo išdavikiško darbo pasikorė, o Grigaitis ir po šiai dienai "skrenda" į Lietuvą ir dirba kad tik sugriovus viską kas tik Lietuviška, kas tautiška, kad jis galėtų iš tų griuvėsių sau trupinius rinkti ir misti.

Ponas Tysliava kaipo Grigaičio studentas, ir dar grinorius, to visko negali pastebėti. Bet ateis diena kada pats PAGALVOS ką rašo apie Grigaitį.

Paminklo Fondo Globėjų Pranešimas

Lapkričio 29 d. Akron, Ohio, Lietuvių kulturinės organizacijos SLA. 354 kuopa, SLRKA. kuopa ir jaunuolių klubas bendromis jiegomis surengė vakarėlį, kurio pelną paskyrė Dariaus-Girėno paminklo fondo naudai. Apmokėjus išlaidas liko gryno pelno $39.10, kurią sumą Fondas gavo per Jurgį Roką. Pridėjus tą sumą prie bendros gautos sumos, jau turime $4,184.23, ir $125 skirtus paminklo konkurso reikalams.

Fondo Globėjų vardu šiuomi reiškiu mano širdingą padėką Akrono Lietuviams ir reiškiu vilties kad tos nors nedidelės bet patriotinės kolonijos pavyzdį paseks ir kitos skaitlingesnės kolonijos.

Visas paminklo reikalais prašome kreiptis antrašu:

LITHUANIAN CONSULATE
100 East Bellevue Place
Chicago, Ill.
Dariaus-Girėno Pam. Fondas.

GRYŽO IŠ LIETUVOS. Prieš pat Kalėdas Chicagon gryžo pp. Nelsonai, su kuriais teko reporteriui plačiai pasikalbėsi apie Dariaus-Girėno nelaimę. Iš to pasikalbėjimo ir visų informacijų noromis-nenoromis prisieina padaryt išvada kad Dariaus-Girėno nelaimės priežastis buvo Vokiečiai.

Poni Nelsonienė yra Dariaus sesuo. Iš jų teko išgirsti tokių keistenybių apie kurias Amerikos Lietuviai nieko nežino. Apie tai teks parašyti plačiau kitą kartą. Rep.

VISŲ MENININKŲ ŽINIAI

Dariaus-Girėno Paminklo Fondo Globėjų Komitetas šiuomi skelbia Dariaus-Girėno paminklo projektui pagamint konkursą.

Konkurse gali dalyvauti visi Lietuvių kilmės menininkai gyvenanti Amerikoje, Lietuvoje ar kur kitur.

Geistina kad paminklo projekte butų atvaizduota Dariaus-Girėno kelionės tikslo simboliška reikšmė.

Menininkai norintieji dalyvauti konkurse gali gauti Lietuvos Konsulate Chicagoje lakunų bei lėktuvo atvaizdus, o taip pat faktus apie skridimą.

Projekto braižinys gali buti nupieštas paišeliu ar rašalu ant balto popierio. Braižinio dydis 30x40 colių.

Paminklą manoma statyti viešame parke lygioje vietoje ir šiam reikalui išleisti apie 10,000 dolarių. Paminklo aukštis nuo 15 iki 20 pėdų.

Braižiniai turi buti prisiųsti laku užantspauduotuose vokuose. Braižinio menininkas pasirašo slapivarde, gi atvirkščioje braižinio pusėje prilipina nedidelį užantspauduotą voką, kuriame turi buti įdėtas raštelis su menininko vardu, pavarde ir antrašu.

Braižiniai turi buti pristatyti Fondo Globėjų Komitetui ne vėliau 1934 m. Balandžio 15 d. antrašu:

Lithuanian Consulate
100 East Bellevue Place
Chicago, Ill., U. S. A.

Konkurso teisėjus skiria Fondo Globėjų Komitetas susitaręs su Chicagos miesto valdyba.

Projektas gavęs daugumą teisėjų balsų skaitomas laimėjusiu.

Laimėjusiam menininkui skiriama 125 dolarių premija, kuri tuoj jam išmokama.

Projektai, premijos nelaimėję, autoriams negrąžinami ir už juos komitetas neima jokios atsakomybės.

Dariaus-Girėno Paminklo Fondo Globėjų Komitetas.

MOTERIMS BLOGAI. Chicagos miesto mayoras Kelly nori išleisti įstatymą draudžiantį moterims lankytis karčiamose. Jo manymu tas pažemina moteris kuomet jos karčiamose švaistosi, geria ir ruko.

DYKAI BANDYMAS NUO REUMATIZMO

Mes turim puikų Metodą nuo Reumatizmo, kurį noriai pasiųsime kožnam šio laikraščio skaitytojui kuris tik pareikalaus. Jeigu kenčiat skausmą sąnariuose, jeigu jie sustingę, arba labai jaušlųs, jeigu turit kentėti kožnoj oro permainoj, štai jums proga išbandyti paprasty, pigų Metodą, kuris pagelbėjo šimtams.

Mes noriai pasiųsim jums PILNĄ Pakelį, 7 dienoms DYKAI IŠBANDYMUI, ir jeigu norėsit naudot daugiau, tą galėsit daryti už mažus kaštus. Mes kviečiame jus naudoti tą vaistą 7 dienas, DYKAI, musų kaštais. Pasiųskit savo vardą ir adresą tuojau į ROSE RHEUMA TAB CO., Dept. X-3, 3516 N. Irving Ave. Chicago, Ill.

Dariaus-Girėno Paminklo Fondo Atskaita

Del stokos vietos negalime sutalpinti pilnos atskaitos aukų susiųstų į Dariaus-Girėno paminklą fondą Chicagoje. Į šias aukas ineina visi pinigai sudėti kolonijose, pačioje Chicagoje, surinkti rinkiavos dienoje, ir už lakunų paveikslus, pradedant su Liepos 20-ta, 1933 m. iki Lapkričio 24 d. 1933 m.

Viso pajamų buvo $4,480.75
Išlaidų fondas turėjo $634.50
Išde lieka $3,946.27

Šiose išlaidose ineina išleistos sumos sąryšyje su Chicagoje buvusia surengta Aviacijos Diena ir Rinkliavos Diena, kurių surengimas ir pravedimas turėjo tam tikrus kaštus.

Aviacijos Diena Chicagoje ineigų davė $839.42.
Rinkliava davė $2,833.34.

Chicagoje Viena Gatvė Pervardinta į "Lituanica Avenue"

Chicagoje Sausio 1 dieną, 2 v. po pietų, Bridgeporto Lietuvių kolonijoj įvyko pašventinimas "LITUANICA AVENUE", kurią miesto valdyba leido taip pervardinti atminčiai Chicagiečių lakunų Dariaus ir Girėno. Ta gatvė iki šiol buvo žinoma Auburn Ave.

Ceremonijos prasidėjo apie 2 val. po pietų ir tęsėsi apie valandą laiko. Buvo kalbėtojų, kurių tuli bandė lyg ir politiką sukti, bet vis delto nuo politiškų konvulsijų susilaikė.

Grojo Lietuvių benas, dalyvavo Amerikos Legiono Dariaus ir Girėno Postas.

Buvo prie kalbėtojų įtaisyta garsiakalbiai, bet del tiek publikos jų nereikėjo. Jeigu ne oro atšalimas publikos butų buvę daugiau.

Kaip ten nebutų, tie kurie pasidarbavo gavimui gatvės pervardinimo į Lituanica Ave. atliko gerą darbą ir musų tautai į naudą. Rep.

KAIP SUTIKTA NAUJI METAI

Naujų metų belaukiant Chicagoje įvyko daug įvairių parengimų. "Margutis" turėjo pasekmingą balių St. Agnes auditorijoj. Publikos buvo pilna salė.

Antrojo skridimo komitetas rengė šokius Ashland Auditoriume, ten irgi buvo gana publikos. Ten bilietai buvo po dolarį ir buvo labai daug ko prižadėta, bet labai mažai ištęsėta.

Atrodo kad dabar Chicagoj įvyko prižadų gadynė, visi daug žada, bet kuomažiausia išgali. Programus prižada didelius, gražius, bet kaip reikia tai parodo apgailėtinai silpnus. R.

DEPOZITŲ GARANTAVIMAS. Tarp kitų bankų kurie sulyg naujo valdžios įstatymo turi užgarantuoti depozitorių pinigus, daugelis ir Chicagos bankų yra po tuo patvarkymu. Viso Amerikoje jau yra 13,423 bankai operuojanti su garantavimu padėtų žmonių pinigų apsaugos.

20 PILNAI PRIKIMŠTŲ Cigaretų Be Liuosų Galų

Copyright, 1933, The American Tobacco Co.

KODĖL LUCKIES YRA TAIP LENGVI, TAIP ŠVELNŪS

Atidarykite pakelį Luckies ir suguldykite tuos 20 cigaretų vieną šale kito. Jūs negalėsite atskirti vieną nuo kito. Kiekvienas Lucky yra apvalus, kietas ir pilnai prikimštas — su parinktiniu turkišku ir naminiu tabaku. Ir kiekvienas Lucky yra laisvas nuo liuosų galų. Galai yra švariai nupiauti — tabakas nebyra lauk. Štai kodėl Luckies traukiasi lengvai, dega lygiai — ir visuomet yra lengvi ir švelnūs.

VISUOMET puikiausis tabakas
VISUOMET puikiausis apdirbimas
VISUOMET Luckies patenkina!

"It's toasted"
DĖL GERKLĖS APSAUGOS — DĖL GERESNIO SKONIO

7 DIENOMIS į LIETUVA
POPULIARIAIS, GREITAIS LAIVAIS

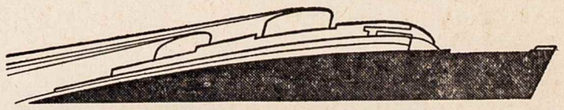

BREMEN • EUROPA

Specialiai traukiniai, stovinti šalimais garlaivio Bermerhavene, užtikrina labai greitą patogią kelionę į LIETUVĄ.

GREIČIAUSIAS KELIAS Į TĖVYNĘ

Informacijų klauskite pas vietinius agentus, arba

NORTH GERMAN LLOYD
1119 Euclid Ave. Cleveland

Dienos Klausimais

NAUJI METAI IR "DIRVA"

Pradėdami naujus 1934 metus, šiuomi išreiškiame savo geriausius, širdingiausius linkėjimus visiems "Dirvos" skaitytojams ir rėmėjams kurie per visą jos gyvavimą nuo jos nesiskyrė. Taipgi visiems naujiems skaitytojams kurių suvirš 600 prisidėjo praėjusių šešių savaičių vajuje.

Ačiu seniesiems ir naujiems skaitytojams, "Dirva" tik gali pasididžiuoti kad tuo laiku kada kiti musų laikraščiai vargsta net sustoja, neišmoka savo darbininkams algų, "Dirva" gauna didelę armiją naujų rėmėjų.

"Dirva" pradeda 19-tą metą savo gyvavimo ir žiuri į ateitį su didesne viltimi.

"Dirva" dabar yra laikraštis kuris turi daugiausia skaitytojų Lietuvoje negu kuris kitas Amerikoje leidžiamas musų laikraštis ir daugiau turi skaitytojų Suvienytose Valstijose, Kanadoje ir Pietų Amerikoje negu kiti paskiri laikraščiai, išskyrus tik apie tris.

Kodel taip yra? Kodel seni skaitytojai taip prisiriše prie "Dirvos"? Kodel senieji skaitytojai su tokiu atsidavimu platina "Dirvą" prirašydami savo gimines ir draugus į skaitytojų eiles?

Todel kad "Dirva" visu savo gyvavimo laiku skelbia tą pačią tautystės ideją, o ne kokias klaidinančias, veidmainingas idejas, kurios nuolat mainomos ir visaip išvartomos.

Amerikos Lietuvių gyvenimui nykstant, o "Dirvos" skaitytojų eilėms taip žymiai pasidauginant paaiški faktas kad dar yra daugybė kurie galėtų Lietuviškus laikraščius skaityti, JEIGU tie musu laikraščiai butu laikraščiais, o ne pagiežos sėjimo įmonė, ne demoralizavimo padaras, ne ypatiškos naudos ir visuomenės išnaudojimo pabuklas.

Musu laikraščiai turėtų atsižvelti į tą faktą ir suprasti kad laikraščio tikslas yra visuomenę šviesti, kelti jų dvasią nuslugimo valandose, ir visados duoti skaitytojui jo pinigo vertės skaitymo, o ne vilioti jį prie laikraščio kad savo kreivomis idejomis akis apdumus paskui žmogui kišenius iškraustyti.

Budamas prie "Dirvos" redagavimo jau 17 metų, aš visados skelbiau ir po senovei skelbiu kad "Dirva" **iš savo skaitytoių niekados nieko neprašo, bet stengiasi jiems duoti.**

K. S. Karpius,
"Dirvos" Red.

Rooseveltas Gavo 1,620,000 Laiškų!

Žmonių geri norai, simpatija, kitų net gal patarimai ir pamokinimai, plaukia į Baltąjį Namą Washingtone laiškais, kurių Prezidentas Roosevelt nuo Kovo 4 d. (kada užėmė vietą) iki Kalėdų gavo 1,620,000.

Prezidentas gauna ir visokių siuntinių dovanų, net ir labai brangių dalykų nuo savo gerų šalininkų.

Bedarbė Vatikane. Popiežius iš įvairių Vatikano įstaigų nuo Sausio 1 d. paleido 600 tarnautojų.

Senuko Grigaičio Pagieža

Senukas Grigaitis paskutiniame pereitų metų "Naujienų" numeryje išlieja gausiai pagiežos ant tautininkų 'fašistų', ypač akcentuodamas subankrutijusį seną laikraštį "Vienybę", už kurios susmukimą ir kitas su tuo surištas bėdas įtaria ir "Dirvą" ir "Amerikos Lietuvį" ir Brooklyno tautininkus veikėjus.

Neužtenka kad pats senukas per laikraštį barasi, bet dar už subankrutijusią "Vienybę" (nežinia kodel ir kaip) kalba kad "Vienybės" bendrovė žadanti patraukti atsakomybėn visus jos "neprietelius" ("fašistus")!!

Gaila senuko kuris tiktai tiek supranta ir kaip ta pasakiška meška nori pasitarnauti dabartiniams "Vienybės" "demokratams".

Faktai štai kaip stovi:

1—"Vienybės" b-vė smuko ir negalėjo mokėti savo skolų daug pirmiau negu apie jos bėdas kas nors viešai parašė;

2—Ko gali teisme jieškoti ar reikalauti bankrutas, jeigu jis legališkai bankrutijo ir apie tai kiti tik pranešė kaipo viešą žinią?

3—Jeigu kas buvo vertas patraukti į teismą už "Vienybės" bankrutavimą tai "Naujienos" ir "Tėvynė", nes šiedu laikraščiai visaip kenkė "Vienybės" bendrovei tais laikais kada dar "Vienybė" stovėjo ant kojų. Šie laikraščiai, už "Vienybės" nepasivergimą jų "demokratijai", daugiausia padarė nuostolių ir pakenkė laikraščio bizniui.

Bet dabar ir tą daryti pervėlu.

Gaila senuko kad baigdamas senus metus (ir savo gyvenimo amželį) dar vis kitus kursto kam nors kerštų jieškoti ir visuomenę pjudo prieš žmones kurie jam nieko nepadarė ir jis pats nieko bendro neturi su "Vienybės" bizniu.

Kiti seneliai į pabaigą gyvenimo pradeda apgailauti savo jaunystės nusižengimų — privatiškų ir viešų — bet Grigaitis vis kerštą ir neapikantą bando sėti.

Nesibarsime ant jo už tai nes jis jau persenas ir tankiai gal but nežino ką rašo.

Mirė Dickens. Londonas. — Motorciklio užgautas čia mirė Sir Henry Dickens, 85 m. amžiaus, sunus garsaus rašytojo Charles Dickens.

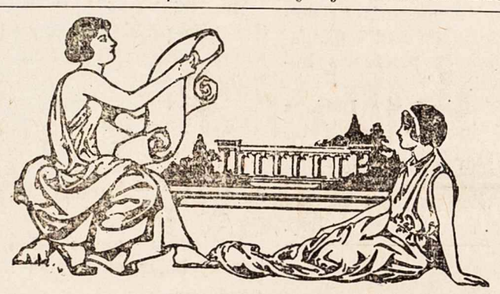

NEBEIŠGYDYS NIEKAS ŠIRDIES

Lakios svajonės skausmų palaužtos
Jau nebeugdo džiaugsmų širdyj,
Ir meilės jausmas vargų išrautas
Jau nesvaigina aistros ugnyj.
Nes mano taką gėlėm žieduotą
Šalnos apsupo mirties migla,
Ir taip liepsningai vakar dainuota
Visai užgeso meilės daina.
O juk ją vakar širdis dainavo
Tarpe svaigiosios meilės žaismų,
Šiandien neradus dalužės savo
Bėga iš glėbio saldžių geismų....
Ir taip aplinkui man liudna, nyku,
Žemėj jau nėra mano vilties,
Ir jeigu draugo man čia neliko,
Nieks neišgydys mano širdies!....

Jonas Morkunas.

PAVASARIO DIENOS

Ir taip tavo amžiaus pavasario dienos,
Lyg gėlės suvyto šalnos pabučiuotos,
Bet ašarų niekad nematė blakstienos,
Ir akys nebuvo skaudžiai užraudotos.

Dabar, kaip senatvė gili, sidabrinė
Dalgiu pasibeldė į tavo duris,
Nusviro tau galva, įdubo krutinė
Ir graudžiai pravirko skausmuose širdis.

Vėl butum laimingas jei gryžtų tos dienos
Ir aukso troškimais užlietų krutinę,
Jei vėl tau šypsotųs gamtos mėnesienos
Kur lakios svajonės tau ateitį pynė.

Nelauk tų dienelių, jos dingo, pranyko,
Ir niekad, o niekad tu jų nematysi.
Jos vien atminimą tau skaudų paliko
Ir tu kaip tos dienos sudžiusi, suvysi.

Jonas Morkunas.

GIMTINĖ

Čia sodai taip puikiai žydėjo,
Bučiavo juos saulė iš mėlsvo dangaus;
Čia rožės darželyj klestėjo
Viliodamos širdį ir akį žmogaus.

Čia šimtametis aržuols svyravo,
Ir tiek atminimų paliko brangių,
Čia močia lopšinę dainavo
Saulėtų vaikystės dienų.

Smaliečiai. **Myk. Zablackas.**

APSIDAIRIUS

Statytojai Senovėje ir Dabar

Iš senų senovės musų dienoms užsilikę paminklai dažnai mus stebina savo didumu. Mums įstabu kaip senovės žmonės, be moderninių mašinų, sugebėdavo suvaldyti didžiausius akmenis ar marmuro gabalus.

Arkitektų sąjunga New Yorke aną dieną palygino kaštus ir darbo dienas kurių reikėjo Egipto faraonų piramirai ir naujoviškam Radio Miesto 70 aukštų budinkui išstatyti. Pasirodo kad musų vistiek ir statyboje nuprogresuota.

Piramida, kaip žinoma, yra milžiniškas akmenų ir tašytų uolų keturkampis į viršų nusmailėjantis kalnas kuriame Egipto karalių-faraoną palaidodavo.

Didžiausios piramidos aukštis pasiekia tik 42-ras Radio Miesto RCA budinko lubas (viso jų yra 70). Piramidai reikėjo 180 milijonų vieno vyro darbo dienų, o RCA namui tik 10 milijonų. Jeigu reikėtų šiandien tokią piramidą iš akmens pastatyti, kainuotų 156 milijonai dolarių ir reiktų 2 milijonų 250 tukstančių vieno vyro darbo dienų. Piramida iš cemento ir plieno butų pigesnė — tik 15 milijonų dolarių ir 750,000 vyro darbo dienų.

Lietuvos Buklė Pagerėjus

Tautų Sąjunga išleido savo Year Book almanaką, kuriame suveda finansinę savo narių buklę 1931 ir 1932 metais.

"New York Times" korespondentas, tą almanaką recenzuodamas, pabrėžė jog knyga Lietuvos, Vengrijos ir Olandų Rytų Indijos buklės skaito žymiai per tuos du metu pagerėjusias. Tarp prie aukso prisilaikančių valstybių įskaityta, šalia Lietuvos, Prancuzija, Vokietija, Estija ir šešios kitos valstybės. Tas sudaro dar vieną iš svetimtaučių lupų liudymą kad musų tėvynės ekonominiai reikalai yra gerų rankų vedami.

Kaip Darbuojasi Latviai

Latvių laikraštis "Jaunakas Zinas" aprašo Latvių skyrių ukio parodoje Brazilijos sostinėje, Rio de Janeiro, kuri tęsėsi visą mėnesį. Skyrių įrengė, Latvijos pramoninkams gelbstint, Latvių konsulas Dr. Ozolinš, tikslu išdirbti Latvių gaminiams rinką Brazilijoje. Daugiausia išstatyta buvo gėrimu, konservų ir kaliošų. Atsilankius parodoje Bralizijos prezidentui, jam buvo įteikta paveiksluotas albumas "Skaisti Latvija".

Lietuvaitės Vyro Knyga

Londono "Times" literatinis priedas skelbia išėjusią Leland Stowe knygą "Nazi Germany Means War" (Naziai Ruošiasi Karui). Autorius visą mėnesį išbuvo Vokietijoj tirdamas jos valdžios dvasią ir veikimą. Jis yra New Yorko "Herald-Tribune" dienraščio korespondentas, vedęs Worcesterio veikėjo p. Bernotos dukterį, buvusią TMD. iždininkę.

Vyt. Širvydas.

Dolario kaina bus nupiginta pusiau jo senesnės vertės, sako žinomai kurie darbuojasi dolario vertės nustatymui. Dolaris busiąs stabilizuotas kada uncijai aukso mokės $41.34.

KUR LIETUVOS KARIUMENĖ MANEVRUOJA

(Kaip Lietuvos Kariumenė vasaroja)

(Nuo Redakcijos: Senai "Dirvos" skaitytojų pažystamas eilėraščių ir straipsnių autorius rašytojas-poetas J. Gaigalas-Vainis Dainoras dabar tarnauja Lietuvos kariumenėje ir šiame straipsnyje aprašo savo patirtus įspudzius, kaip jie žmogui giliau stebint išrodo. Straipsnis prisiųstas pereitą vasarą, bet jį nors pavėluotai sunaudojame, iš kurio pažinsite kaip Lietuvos jaunimas tarnauja savo tautos kariumenėje.)

Paliko šiurpus pėdsakus Didžiojo Karo audra. Mini jį šiandieną kiekvienas žemės sunus su baime ir pasibjaurėjimu lupose. Tat ką dabar kalbėti širdies žmogui ką nors iš kariško gyvenimo?! Jukrodos reikėtų bėgti kiekvienam nuo tų eilučių kuriose rašytojas nori kalbėti apie karišką gyvenimą ir dar pats su savo plunksna budamas ten kur sienos sudarytos iš ginklų piramidžių, kur visur gyvenimas šneka vien "vyrų monarkijos dvasia".

Visas pasaulis šneka apie taiką! Ir visi galanda žibančius plieno kardus, riaujoja okeanų dugnuose virtines povandeninių laivų! Gi išmintingas diplomatas sako: Nori taikos — ruoškis karui! Čia ir yra gyvenimo tiesa, kurią tautos širdyje ir laiko. Jei nori taikos, bet esi mažytis, tai tave kiti nuniauks.... Su karu mes gyvenimo šiandieną nesukursim. Bet valstybės visgi turi gyventi kaip gyvena gangsios, diktuojančios valstybės. Visos valstybės laiko kariumenę. Butų nesąmonė jeigu Lietuva su tuo lenktųsi. Lietuvoj kariumenė yra. Jos gyvenimas neatsilieka nuo kitų valstybių ir ji ruošiasi visada ukilai stovėti savų žemių sargyboje, o tuo labiau kuoveikiausia prie savo širdies priglausti sostinę Vilnių!

Visiems vasara atneša naują ir įdomų gyvenimą. Kaitri vasara nepamiršta išvilioti "vasaroti" ir kareivių. Kariumenė visą vasarą gyvena smagiai ir įvairiai; bet nemažiau ir prakaituoja, kaip kad bernai su dalgiais rugiapjutės metu. Vasarą buna palankųs orai ir šilta gyventi; todel kariumenė gyvena laukuose ir ten atlieka įvairius manevrus. Karo vyriausybė turi nusipirkus didelius plotus kalnuotos ir nederlingos žemės už Jonavos, Gaižunų miškuose, kur susirenka įvairios ginklų rušys ir bent po 6—7 savaites gyvena "čigoniškai" po drobės palapinėmis.

Ir toks "čigoniškas" gamtos prieglobstyje gyvenimas tikrai įvairus. Gaižunų apielinkės labai gražios: nubertos smiltėtomis kalvomis, pušynais ir smiltynais, kuriuos juosia nuo Vilniaus parpukšenanti grauni, vandeninga upė Neris. Kariumenė susirenka iš toliausia su visais ginklais ir ten mokinasi. Žygiuoti į tą karišką "respublikėlę", vadinamą poligonu, yra gana sunku, bet ir smagu. Pulkai traukia naktimis per kaimus su skardžiai virpančiais orkestrų tonais, su mergelių širdims jautriomis energingų bernelių dainomis. Jau vidurnaktis, kaime tylu, lyg šventame goiuje, o staiga subanguoja skardus maršas, suvirpa jautrios dainos ir net iš semetėlių patalinių išdulka saldus miegas. Išbėga į darželį ir sesė kiekviena pažiurėti kaip jaunos bernų krutinės neša palaukėm ir nakčia ošiančiais šilais jauną, alkaną meilę. Tik rytui pradėjus balzganoti, kariumenė sustoja kaimuose kur nors ir ilsisi per dieną po didžio žygio, iki kitos vėlybos nakties, kada vėl ateina laikas žygiuoti.

Kariumenė nuvykus poligonan (į manevravimo laukus) pasistato dviem ir trimis vyrams gyventi palapines, kurios sustatytos išrodo tartum palapinių "miestas". Valgį gamina lauko virtuvės, o dar kai kur net jau specialios. Šiaip kiekvienas kareivis, net ir puskarininkis, turi savimi apsirupinti. Patys sau katiliukuose atneša valgį, po to išsimazgoja, palapines išsivalo.

Visą laiką poligone sunaudoja manevrams—karo lauko pratimams. Kaip tik bunda rytas, kareiviai išsirikiavę su kuprinėm traukia jau kalvon darban. Žvangina plieno pasagom virtinėm ir gražioji Lietuvos kavalerija. Apie vidurdienį prasideda net pulkų "mušiai". Pėstininkai ropoja grioviais ir atošlaitėse kasa apkasus. O kavalerijos žvalgai iš pamiškės į pamiškę ant juodbėrių kaip žaibai tik nuneria, tik susuka smėlio verpetus. Pionieriai kasa kanalus, tiesia per pelkynus tiltus. Padangėj žvalgosi tai paberia švino lietų plieno paukščiai, užrėžia sparnu viršum Šilosėdų aukštumos. Per vielų kliutis, per griovius ir pušynėlius ropoja plieno "vėžliai"-tankai.

Taip dreba kovos aidais Gaižunų poligono žemė nuo šventadienio iki šventadienio popiečių. O šventadienių metu nutyla čia "karo dvasia". Visi smiltynai pavirsta pliažu, kur ilsisi pulkais jauni bernai. Tai vienam, tai kitam dirvone sučirpia armoška ir susiburiavę žaliukai bernai suka su mergele polkutę. Nepamiršta poligone esančių kareivėlių palinksminti net ir Valstybės teatro artistai su linksmais spektakliais.

Žodžiu, kariumenei Lietuvoj poligonas nors yra gana sunkus, bet ir įvairina gyvenimą. Čia bernai užmiršta įkyrius kareivinių trimitus ir dažniau širdin pasivagia kaimiškų idilijų: pasiklauso nužvangant plieno dalgius srauniame Paneryje, žvilgsniais pagauna parugėj mergiukštę žavią.

Nors poligone jie mokosi kankint patrankomis tylius šilus, bet tas kalvom nudundantis patrankų aidas Lietuvius išmokys sugrąžint savo sostinę Vilnių!

Vainis Dainoras.

MINTYS

Gyvenimas yra brangakmenis Amžinybės apsode.

* * *

Širdies Vieškelyje gludi musų pražudytų idealų griuvėsiai.

* * *

Ant Meilės kapo niekad neauga Draugiškumo parstupas.

* * *

Tas kurs yra vienas su savim, yra viskas. Apvienėjęs savyje žmogus gali geriausia ir tyriausia pasinerti ir plaukioti Visatinėj Esybėj. Kada žmogus pasiekia tą, jis yra nugalėjęs pojučių pasaulį. Šis yra punktas kur išorinis pasaulis užginčija ir išjuokia Dvasios kulturos mokslą. Dvasia tveria visus žmones lygiais. Moderninė kultura juos padaro nelygiais; ir panašiai elgiasi mandagi religija. Bet tiktai Dvasinės kulturos sistema, kuri pripažysta visus lygiais Dievo ir žmogaus akyse, tegali buti teisinga ir tikra.

* * *

Žmogaus jieškiniai ir meilė yra Sielos langai.

* * *

Meilė yra lyg magiškas Fortuno krepšys — iš jo semiame giliai, bet jo turtai neišsemiami.

* * *

Meilė yra girlianda nupinta iš šiaudinėlių.

* * *

Muzika yra neišreikštos minties melodija.

V. J. B.

LIETUVOS ŽEMLAPIAI

30c

Su persiuntimu į kitus miestus — 30c.

Kaina: vietiniams po 25c.

Šie Lietuvos žemlapiai yra labai aiškųs, nurodanti visus miestus, miestelius ir bažnytkaimius; kelius, upes ir ežerus; taip kad turėdami šį žemlapį galėsit puikiai apsipažinti su Lietuvos padėtimi: kurioje dalyje kas randasi, kur susieina rubežiai kitų šalių, ir viską kitą reikalingo jame rasite.

Reikalaukit "Dirvoje"
6820 Superior Ave. Cleveland, Ohio

Merunas

JUODO KARŽYGIO SUNUS

Apysaka iš Apuolės Laikų

Rašo K. S. Karpius

(Tęsinys iš pereito num.)

MUŠIS PO GARDINU

Nors mažesnes upes jau buvo ištyrę, Daugupių jauni narsuoliai ir sugryžusieji iš Danų vikingai dar buvo nepažinę paties Lietuvos upių tėvo Nemuno aukštutinės dalies. Tik Ardys prieš keletą metų, kuomet gryžo iš Vigrių, su savo buriu buvo pasiekęs Nemuno vagą ties Liškeva ir nuo ten gryždamas į Daugupius, tą upės dalį gerai pažino.

Šiai kelionei Daugupėnai išsireigė visai vasarai, nes prieš stiprų vandenį plaukti buvo sunku, o Nemunas dar gana ilgas ir gausiai išsiraitęs, todel negalima buvo tikėtis greitai gryžti.

Vėl ėmė ginklus ir maisto ir išplaukė, pasiryždami sustoti pilaitėse esančiose jų pakelėje ir pakviesti jų vyrus, kurie norės, kartu keliauti.

Pirmutinė pilis kurią jie pasiekė buvo kunigo Karpio, kitoje Nemuno pusėje, dabartinės Aukštutinės Panemunės srityje. Šis kunigas buvo artimiausias Daugupių kaimynas, jo pilaitės žmonės buvo kasdieniniai Daugupių lankytojai.

Kelionėn su tyrinėtojais išplaukė ir Karpio sunus Giedrius.

Sekanti pilis buvo kunigo Sarpio, šių dienų Dovainonių srityje. Svečius gražiai priėmęs, Sarpis išleido su jais patirti žmonių ir savo sunų Riaubą.

Po to priplaukė pilį kunigo Šerno, šių dienų Darsuniškio srityje. Tai buvo gimtinė tos kerštingos moteries kuri su savo sunum Nergiu pasiryžo atgauti savo tėvo Laukio tėviškę Daugupius, ką nuo jo kitados Ardys atėmė. Po ano neįvykusio susipešimo tarp Šerno ir Ardžio, Kastytei su sunum iš namų dingus, Šernas padarė su Daugupiais taiką ir tarp jų daugiau nesmagumų neįvyko. Šernas ir jo sunus Jovaras labai gražiai keliauninkus priėmė ir kuomet jie vyko toliau pats Jovaras prisidėjo ir iškeliavo kartu.

Kiek aukščiau paplaukus pasiekė upės kilpuotąją dalį, kurioje Nemunas tiek išsirangęs kad keliose vietose jo vaga net gryžta atgal. Praplaukę Prienų kilpą, pasiekė Urpšio pilį šių dienų Birštono srityje. Senis Urpšys jau buvo miręs, jo pilį valdė jo sunus Žiurys, kurs buvo vedęs ir augino keletą jaunamečių vaikų. Žiurys buvo ramaus, lėto budo ir Daugupiuose kautynėse mažai kada rodydavosi, nors buvo tvirtas vyras ir reikale galėdavo pasistatyti prieš bent ką.

Iš Birštono, apsukę Balbieriškio didžiąją kilpą, pro šių dienų Nemajunus dasivarę į tiesesnę upės dalį, pasiekė Punią, aplankydami moterį valdovę, Baniutę, kuri džiaugėsi vėl Daugupėnų sulaukus.

Niekas naujiems Daugupių vyrams neapsakė apie Baniutę ir jie nieko nežinojo, todel patyrę apie ją stebėjosi ir paskiau iškeliavę turėjo apie ką kalbėti.

Po Punios, sekanti pilis buvo Alytaus srityje, kur valdė broliai Parojus ir Tauras. Jų tėvas Švarna buvo miręs. Šiedu vyrai jau buvo vedę, po nepasekmingo bandymo priversti Baniutę už jų eiti. Parojus buvo vedęs Danutę iš Merkinės, o Tauras — Mėtelę iš Nemunaičių, Narušio dukterį. Mėtelė užprašė keliauninkus užsukti ir į Narušio pilį, ką jie ir padarė.

Iš Narušio išvykus, po ilgokos kelionės pradėjo pagaliau matytis toli ant aukšto kalno viena pilis, kurios jie artinosi. Tai buvo garsi Dainavos pilis, Merkinė. Ji stovėjo ant kalno tarp subėgimo upės Merkio su Nemunu.

Iš šios pilies paėjo tie keturi broliai galiunai, kurie kitados su savo tėvu buvo Daugupiuose apsilankę, kuriais jų tėvas Gelvonas per kelioliką metų didžiavosi.

Dabar toje pilyje prie seno tėvo buvo likęs tik vienas tų keturių brolių — Merkys, kurs palaikė savo tėvo įvestą paprotį ir padrąsino jaunimą prie narsos darbų, tankiai rengdamas kautynes.

Aukščiau upe Merkiu radosi kita stipri pilis Varėnos, kur buvo užkuriuose nuėjęs Merkio brolis Gaustas. Merkys prašė Daugupėnų užsukti ir aplankyti tą pilį, ką keliauninkai ir padarė. Pats Merkys su jais vyko, ir kuomet užplaukė netikėti svečiai Gaustas jų ilgai neišleido.

Neapsilenkė jie nesustoję ir pas kunigą Trabą šių dienų Perlojos vietoje.

Iš Varėnos gryžo atgal į Nemuną ir vėl pasuko aukštyn, apsistodami pas kunigą Akšį, Liškevos srityje. Ši pilis buvo paskutinė aukštyn Nemunu kiek pats Ardys anuomet buvo aplankęs.

Akšys apsakė kiek žinojo apie gyventojus esančius aukščiau Nemunu, pas kuriuos Daugupėnams dar prisieis užsukti.

Sekanti buvo pilis kunigo Dargio, šių dienų Druskininkų srityje. Šis kunigas irgi buvo vienas tokių kurie niekam nepasitikėjo ir todel jis neužvedė jokių santikių su pas jį sustojusiais svečiais. Nežiurint to, Merunas ir Gaižys, pasisakę kas jie yra ir ko keliauja, prižadėjo Dargiui reikale pagalbą. Dargis ir į tai numojo ranka ir pasakęs, "Man jusų pagalba perdaug nepasiekiama", nuėjo su į pilį ir užsidarė.

Bet kad kartais pagalba — ir visai netikėtai — reikalinga esti parodys sekantis atsitikimas.

Praplaukę Juodosios Ančios žiotis, kur ta upė subėga į Nemuną, jie poroje vietų sustoję patėmijo tik vienas moteris ir vaikus — nei vieno vyro nebuvo. Patyrę kariauninkai, jie tuoj dasiprotėjo kame dalykas ir klausė kur link jų vyrai iškeliavę.

Draugingai ir prielankiai užklaustos, moterys ir vaikai suprato kad ne priešininkai atėjo, ir ragino juos skubint į pagalbą kunigui Šviedriui, kurs buvo svetimų priešų užpultas ir jų vyrai buvo pašaukti ginti pilį. Patyrę kad užpulta pilis yra nepertoli, tuoj sutarė skubėti su pagalba.

Kadangi prie Daugupėnų buvo dasidėję keletas kitų narsių vyrų, jie sudarė pusėtinai stiprią atsparą ir galėjo suteikti gerą pagalbą, tik pirmiausia rupėjo patirti priešų spėkos ir kaip su apgultos pilies gyventojais susisiekti ir susitarti.

Apsirupinę gerai maistu, prisilaikydami visų atsargos budų kad priešai nepajustų jų atėjimo, Daugupėnai nakties laiku išplaukė arčiau Šviedrio pilies.

Šviedrys valdė dabartinio Gardino srityje, ir turėjo pilį dešinėje Nemuno pusėje aukštame krante.

Tą pilį buvo apgulę Mozurai vadovaujami to paties vado kurs prieš kelis metus buvo užpuolęs našlės kunigienės Gendrės pilį Vigrių ežere.

Nedaplaukę pilies, anksti prieš rytą Daugpėnai apsistojo sunkiai prieinamoje vietoje Nemuno krante, tankiame miške, sunešdami į krumus ir savo valtis kad užpuolikų špiegai ir grobikai, kurie po apielinkes siautė rinkdami maistą, jų nepatėmytų.

Viso šio darbo vadovas buvo Merunas. Pirmiausia jis paleido špiegus ištirti Mozurų spėkas ir pasiuntė du vyru įsigauti pro užpuolikų špiegus į pllį pasimatyti su Šviedriu ir pranešti apie atėjimą į pagalbą.

Daugupėnai apsistojo šiaurinėje pusėje pilies, o Mozurai buvo apsigyvenę iš pietinio šono. Mozurai, matyt nelabai drąsus pulti, nes pilis buvo gana stipri, apgulę laukė iki pilies gynėjams pritruks maisto. Patys gi plėšė sau maistą iš aplinkinių gyventojų.

Keli Meruno špiegai aplakstę patyrė kiek maždaug Mozurų buvo. Jų buvo daugiau negu vienų Daugupėnų. Bet kad Mozurai nesiėmė pilį varu paimti, iš to spręsta kad ir pilis turi apie tiek gynėjų kiek yra užpuolikų. Sudėjus savo spėkas su pilies įgula, Merunas sprendė, jie užpuolikus lengvai sumuš.

Sekančią naktį Šviedrys sulaukia netikėtų svečių. Prie pilies sienos prisiartina du vyrai ir prašo įsileisti į pilį, nori pasakyti apie atėjusią pagalbą ir sutarti kaip priešus užklupti. Šie du vyrai buvo Gužas ir Masys, kuriedu apsiėmė pro Mozurų špiegus prasivogti, ir tą padarė nors turėjo nudaigoti porą špiegų, kurie nespėjo nei aiktelti.

Bet Šviedrys, iš niekur pagalbos nesišaukęs ir nesitikėdamas, atėjusius vyrus palaikė už Mozurų špiegus. Nors jie kalbėjo sava kalba, bet juk išdavikai buna ir iš savų žmonių.

Tiems vyrams atsisakius nuo pilies šalintis, Šviedrys įsakė juos suimti ir vos nenužudė.

(Bus daugiau)

SAN ANTONIO (KANADOJ) AUKSO KASYKLOS

Pasitrankius po plačią Kanadą ir pasižvalgius, vietomis pastebi labai puikių gamtiškų vaizdų.

Paimkim Ontario provinciją. Ten dirbamos žemės visai mažai, bet mineralais yra turtingesnė kaip kitos provincijos.

Didžiausi žemės plotai apdengta akmens pluta. Nekuriose vietose riogso ir gana aukšti akmens kalnai. Vienas stovi prie miestuko Fort Williams, kuris važiuojant jau ištolo pradeda matytis. Stebėtinai dailiai atrodo, lyg koks piliakalnis, o pakalnėse upės ir įvairaus didumo ežerai. Ant akmens skalų auga nususę medeliai; kur vietos nuolaidesnės, matosi svyruojant gražus šniokšiantis žalias miškas.

Nemaža yra tokių pustynių kur miško medžiai kaip nuo perkunijos sugriuvę, kad net ir miško žvėreliams perbėgimas vargus. Ten vaizdas tikras Afrikos tyrų.

Tų akmenų skalose randasi įvairių mineralų: aukso, radiumo, vario ir geležies. Daugelis jau surasta, kur dirba tukstančiai darbininkų, kaip pav. Timmins, Ont., bene bus didžiausia pasaulyje aukso kasykla.

Manitoba provincija taip pat gamtišku turtu netoli atsilieka nuo Ontario: čia dirbamos žemės biskį daugiau, bet pavažiavus nuo Winnipego kokią 60 mailių į žiemius prasideda tokios pas pustynės ir taip tęsiasi iki Ledinio okeano.

Šiame plote gyventojų visai mažai, daugiausia pastebima Indijonų, kurie kaip Lietuvoje čigonai gyvena sulyg tai dienai: verčiasi medžiokle ir žvejyba; nekurie civilizacijoj pakilę netoli baltųjų.

Turiu pastebėti ir tą kad jų yra ir geros širdies. Man prisiėjo su jais susidurti, ir jie labai gražiai atsinešė ir parėmė, ko kartais tarp baltųjų neužeisi.

Tame Manitobos akmenyne taip pat nemažai mineralų, kurie turtingesniuose sluogsniuose išdirbami, o kitur dar laukia kapitalo.

Paveizdan San Antonio kasyklos pradėjo dirbti tik keletas metų atgal ir sulyg kompanijos rekordų daro neblogą progresą. Jeigu ir toliau tiek mineralo pasiseks surasti, jos dar gali padirbti.

Retai kur pasitaiko tokioje puikioje gamtiškoje vietoje kasyklos kaip šitos.

Iš aukščiau žiurint atrodo lyg sala; kone aplink visas kasyklas dengia nemažas ežeras, Rice Lake, o už vandens siubuoja eglių, apušių ir kitokių medžių žalias miškas.

Kasyklų darbininko gyvenimas mažai ką skiriasi nuo lauko žvėrelių, kurie savo aštriais nagais kasa sau urvus: taip kalnakasis savo tvirtais muskulais ir proto teknika iškerta didžiausias uolas akmenyje.

Paveizdan kad ir mes, suvirš ę00 pėdų gilumoje išsikirtę akmenyje uolas, vietomis net po ežeru, kasam auksą, kurio tikrenybėje mažai ką matom, kartais pasitaiko rast aguonos dydžio.

Aukso kasyklos nors sveikatai kenksmingos, bet gyvybei tokio pavojaus nėra kaip kad anglies kasyklose. Mano dirbimo laikotarpyje užmušimo nepasitaikė, tik vienas Skandinavas per neatsargumą praeitą pavasarį pavojingai susižeidė.

Šios depresijos laike kietiems darbininko raumenims darbo sąlygos pakenčiamos, nes kaip kur kitur atlyginimą gaunam didesnį: už aštuonių valandų dienos darbą gaunam nuo 4.25 iki 5 dolarių; už butą ir maistą į dieną išskaito $1.25, o prie to dar ir šiaip atsiranda įvairių priedų, kaip tai daktarui $1, mokyklai $1, valdžiai taksų 2 nuošimtis, ir tt.

Šie iš darbininkų surenkami pinigai, 2-ras nuošimtis, neva eina į bedarbių šelpimo fondą, bet mano manymu, ar tik ne į politikierių kišenius. Tokiu budu darbininko išlaidos pasidaro nemažos. Ekonomiškiau gyvenant, žinoma, galima ir ateičiai keletą centų susitaupyti.

Ši vieta kyla kaip ant mielių: apart pašto agenturos, pradinės mokyklos ir R. C. M. policijos stovyklos, yra dar pora krautuvių ir nemaža valgykla, o šiaip gyvenamų namų yra gana daug. Vasaros laike atsilankydavo įvairųs industrijų vadai.

Aš čia paliečiau vien tik San Antonio Mines, o kur dar kitos aukso kasyklos, kaip tai Flin Flan, Great Bear Lake radiumo, ir dar nesenai atidarytos iš Winnipego apie 300 mylių į šiaurę vadinamos Island Lake kasyklos.

Kanada derlinga mineralinių žemių plotais ir šiaip gausiai apdovanota gamtos turtais.

Tik del netikusios valdymo sistemos darbininkų pastogėje matosi apgailėtinas vaizdas.

S. Gumbaragis.

JAU LEIDŽIAMA KNYGA

MERUNAS

JUODO KARŽYGIO SUNUS

KNYGA BUS 500 PUSL. DIDUMO

Kaina tik $1.50

"Merunas" yra 34-ta K. S. Karpiaus parašytų knygų, mažų ir didelių, ir septinta knyga iš jo didžiųjų romanų-apysakų iš musų Tautos Istorijos. Kaip kitos didžiosios jo apysakos taip ir "Merunas" yra labai populiariška, ką patvirtina "Dirvos" skaitytojų pareiškimai ir kartu pageidavimai kad "Merunas" butų išleista knygoje.

K. S. KARPIUS.
MERUNO AUTORIUS

KNYGOS KAINA DABAR TIKTAI $1.50

Visos knygos duosis tvirtuose audimo viršeliuose.

Kurie pasiskubins išsirašyti "MERUNĄ" dabar, tie visi gaus knygą už $1.50, ir jų vardai, kaip ir kitose "Dirvos" leidžiamose knygose, bus įtalpinti atminčiai kaipo knygos leidėjų. Mums vieniems tikią didelę knygą išleisti sunku, be prisidėjimo iškalno tų kurie nori "Meruną" turėti, taigi už jusų prisidėjimą mes norime atiduoti jums prideramą kreditą.

(Klaidų išvengimui, užsisakant knygą, užsakymą parašykit ant paskiro lakšto ir ant jo parašykit savo pilną vardą ir antrašą, taipgi uždėkit pilną antraša ant laiško voko (konverto).

"DIRVA" 6820 Superior Ave. Cleveland, O.

PER TVORĄ PASIDAIRIUS

JEIGU SOCIALISTŲ "Naujienoms tikrai butų rupėję parėmimas visų Lietuvių remiamas skridimas per Atlantiką tai jos pirmiausia butų prisidėjusios prie Dariaus ir Girėno skridimui remti komiteto, ir dabar butų prisidėjusios prie parėmimo jų paminklo fondo, o paskui vėl bendromis jiegomis butų rėmusios antrąjį skridimą.

Tačiau tas socialistams neapeina, ir jie išėjo visu smarkumu su savo nauju bizniu kad pakenkus paminklo aukų rinkimui.

Kad socialistai tiksliai susirado p. Janušauską, kurio vardu dabar kenkia aukų rinkimui Dariaus-Girėno paminklui tas nėra jau tiek įstabu, kiek įstabu kad musų šiaudiniai demokratai nusekė paskui socialistus.

Tiesa, "demokratiška" "Tėvynė" niekad nebuvo entuziastiška nei Dariaus ir Girėno skridimui. Tačiau gaila senutės "Vienybės", kuri taip nuoširdžiai rėmus pirmąjį skridimą, dabar patekus į šiaudinių demokratų rankas nusekė paskui socialistus ir kenkia atidavimui pagarbos žuvusiems musų tautos didvyriams Dariui ir Girėnui. Tai skaudi ironija.

Titnagas.

LIETUVOS ŽYDAS PASIŽYMĖJO

"Cleveland News" talpina pranešimą kad Cambridge Mass., Amerikos Draugija Mokslo Pastumėjimui paskyrė tukstantį dolarių dovanų D-rui Reuben L. Kahn'ui, 46 m. amžiaus, iš Michigan Universiteto už jo išradimus apsaugojimui žmonių nuo užsikrėtimo ligomis.

Dr. Kahn atvežtas iš Lietuvos mažu vaiku, čia augo, mokinosi ir patapo šios šalies piliečiu. Jis nėra Medicinos Daktaras bet bakteriologistas, ir iš seniau jau žinomas atradimu budų ištyrimui sifilio ligos.

Dr. Kahn dabar atrado kad ne tik kraujas apgina žmogų nuo užsikrėtimo kokia nors liga kada jam duodama kokie apsaugos vaistai ar čiepai, kaip iki šiol buvo ir priimta manyti. Jis prirodo kad visas kunas, ir ypač nekurios dalys, ypatingai oda, toli viršija kraują apsigynimu nuo užsikrėtimo.

Dr. Kahn priveda kad oda, muskulas ir smegenys ypatingai, išduoda tiek pat apsigynimo substancijų kaip ir kraujas.

Jis laimėjo dovaną už savo patiektą minėtai draugijai raštą, nors buvo 1,406 kitų įvairių svarbių raštų tai draugijai susiųstų peržiurėti apie naujausius visuomenei naudingus ir žmogui pagalbingus išradimus.

Už $3 metuose pralinksminsit visą kaimą — išrašykit saviškiams į Lietuvą "Dirvą".

Nuo Reumatiškų Skausmų

Reumatiškų skausmų kentėjimai yra greitai palengvinami vidutiniu ištrynimu geliamų vietų su ANCHOR Pain-Expelleriu. Kai tik ištrinsite skaudamas vietas šiuo patikėtinu vaistu, tuojaus jausite malonią šilumą, kas liudys, kad Pain-Expelleris dirba savo darbą.

Nesikankinkite, kuomet Pain-Expelleris nugali skausmą tokiu pastebėtinu greitumu. Visose vaistinėse kaina 35c. ir 70c.—skirtingo didumo bonkutės.

Tiktai tikrasis turi Inkaro vaisbaženklį.

PAIN-EXPELLER

Kurie turite Lietuvių Banke pinigų ir norite juos paskolinti ant namų ant 1-mo mortgage

Kreipkitės

P. P. MULIOLIS

6606 Superior Ave.

PAJIEŠKAU savo broli Mateušą Lukošių, kuris virš 20 metų gyveno Glasgow, Škotijoj, paskiau Amerikoje Boston, Mass. Jau trys metai kaip negaunu jokios žinios. Paeina iš Kėdainių ap., Krakių v., Žebgraužių k. Kas apie jį žino prašau pranešti šiuo antrašu:
Kazys Lukošius (52)
77 Thistle Street
Glasgow, C. 5, Scotland.

Sutaupysit 20 iki 40%
ant Radio ir Muzikalių Instr. Aukštos rušies muzikos mokykla, 50c privatinės lekcijos.
HOEDL'S MUSIC HOUSE
7412 St. Clair ave.

Naujausi

TEATRAI

Kumučių Rojus
Keturių veiksmų tragi-komedija iš prohibicijos laikų. Reikalinga 6 vyrų ir 6 moterų. Knygutė 60 pusl. Kaina 50c

Baudžiauninkė
4 aktų melodrama, pritaikyta lengvam perstatymui Amerikos Lietuvių vakaruose. Reikia 5 vyrų ir moterų. 67 pusl. 50c

Žentai iš Amerikos
2 aktų komedija iš Amerikiečių prietikių Lietuvoje. Lošia 4 vyrai ir 3 moterys. Kaina 50c

GRAŽI MAGELIONA
Melodrama 4 aktų, 6 atidengimų Vaidina 3 moterys ir 10 vyrų. 63 pusl. knygelė. Kaina 50c

AMERIKA PIRTYJE — komedija 3 aktuose, 43 pusl., vaidina: 7 vyrai, 2 moterys. 25c

DVI SESERI
4 aktų tragi-drama iš Amerikos gyvenimo. Vaidinime dalyvauja 4 moterys ir apie 15 vyrų. Knygelė 60 pusl. Kaina 50c

NENORĖJAI DUONOS — GRAUŽK PLYTAS
Trumputė, 20 pusl. komedija iš jaunųjų gyvenimo. Vaidinti reikia 3 vyrų. Kaina 15c

AKIS UŽ AKĮ, DANTIS UŽ DANTĮ Komedija 1 akte. 21 pusl. Vaidina 3 vyrai, 2 moterys. 15c

AVINĖLIS NEKALTASIS — 4 aktų komedija; 68 pusl.; vaidina 5 vyrai, 4 moterys. 30c

AUKSO VERŠIS — 1 veiksmo komedija, 35 pusl., vaidina 4 vyrai, 1 moteris. 15c

PAVOGTAS KUDIKIS — tragedija 3 aktuose; 46 pusl.; vaidina 9 vyrai, 6 moterys. 25c

SALIAMONO SAPNAS — drama 1 akte; 22 p.; veikia 5 vyrai .. 10c

SULYG NAUJAUSIOS MADOS — komedija 2 veiksmų; 19 puslapių, veikia 2 vyrai, 6 moterys 10c

PIRMI ŽINGSNIAI — drama 4 v. 52 pusl.; vaidina 8 vyrai ir 3 moterys. 20c

Atgimimas
4 aktų tragedija iš kovų už spaudą. Lošia 7 vyrai, 2 moterys. 50c

Divorsas
3 aktų komedija iš Amerikiečių prietikių Lietuvoj. Lengva statyti. Lošia 6 vyrai, 4 mot. ... 50c

Palangos Ponaitis
3 aktų komedija iš Amerikiečių prietikių Lietuvoj. Lošia 4 moterys, 7 vyrai 50c

Šventadarbiai
Vieno akto tragedija iš kovų už spaudą. Lošia 3 m,, 1 vyrai. 25c

Žemės Rojus
3 veiksmų komedija iš Amerikiečių gyvenimo. Lošia 5 vyrai ir 4 moterys 50c

"KRYŽIOKAS" — 2 atidengimų komedija. Lošia 2 vyrai 15c

GRAFAS KAIMIEČIO BERNU — 6 aktų komedija. Lošia 9 vyrai ir 3 moterys 25c

RYTŲ PILIS — drama 5 aktuose, Lošia 9 vyrai, 5 moterys ... 35c

UŽKEIKTA MERGELĖ — 4 aktų pasaka. Lošia 5 v., 2 m. 15c

REIKALAUKIT DABAR!
"DIRVA"
6820 Superior Ave. Cleveland

MONTREAL CANADA
J. M. ROSENFELD
Lietuvis Advokatas

BEN GERSOVITZ
Notaras

20 St. James East
Tel. Harbour 3424

GERB. SPRAGILAS

GERB. SPRAGILO PRANAŠYSTĖ 1934 METUI

O dabar aš, pasivelinęs sau pažiurėti į Likimo Knygą, kur užrašyta kas pasaulyje dėsis 1934 metais, pasakysiu tą ir jums, ir jųs galit man tikėti arba ne.

Šymet vėl bus žiema, pavasaris, vasara, ruduo ir vėl žiema.

Bus Lietuvos Nepriklausomybės šventė, bus Užgavėnės, Pelenų diena, Verba, Velykos, Sekminės, Juozapinės, Joninės, Petrinės ir Fordžiulajus vidurvasarį, o žiemą bus Visi Šventi, Adventas, Kalėdos, ir metas tikrai baigsis Gruodžio 31 dieną.

Ant šios ašarų pakalnės bus daug vargų ir džiaugsmų, bus daug mirimų, daug vestuvių ir krikštynų.

Visame pasaulyje bus žemės drebėjimų, bus audrų ir perkunijų ir tvanų; bus didelių ir mažų karų ir politiškų peštynių.

Lietuvių gyvenime Amerikoje bus visokių šposų, kurie visuomenei brangiai kaštuos, bet žmoneliai po senovei nieko nepasimokys ir po senovei tikės meklioriams kurie iš žmonių kišenių dolarius grabos.

Sausio 7 d. gerb. Spragilas ir kiti Klyvlandiečiai lankysis Picburke.

Pavasarį gerb. Spragilas su kitais savo draugais apsilankys Daytone.

Gerb. Vanagas su gerb. Olšausku šį pavasarį turės maršrutą po Lietuvių kolonijas.

Numirs keli kunigai ir keli Lietuviški veikėjai.

Detroite atsibus Susivieniojimo seimas ir keli kiti Lietuviški seimai.

SLA. seimas vėl išrinks Gegužį prezidentu.

Liepos 24 dieną Vitaitienė nesumuš Viniko S.L.A. raštinėje.

"Vienybei" ir toliau negeriau seksis ir lys į kitą skylę (skolas). Strumskis norėdamas tapti SLA. prezidentu sukiš į ją savo dolarius ir gal dar gaus iš SLA. "morgičių". Kada Tysliava bus išdeportuotas atgal į Paryžių, "Vienybę" paves redaguoti raudonam cicilikui, kad tik sugriovus "fašistų frontą".

Vitaitis manys kad tiktai Grigaitis palaiko jį "Tėvynės" redaktorium, ir po senovei lankstysis tam cicilikų papei.

Cicilikai su savo lakunu ir kitais bizniais lys visuomenei į kišenius ir bus tokių kurie džiaugsis kad jų kišenius palengvina.

Grigaitis nulėks iš Čikagos į Kauną ar gal į Maskvą.

Bagočius iškolektuos ir "Dirvos" Račkausko skolą už Atstatymo Bendrovės notą.

Kaune šį pavasarį Nemunas ir Vilija išvarys ledus ir užlies gatves.

Ir bus dar kitų smulkių ir didesnių dalykų kuriems čia surašyti gerb. "Dirvos" redaktorius neduoda vietos, ale jie tikrai bus ir įsikunys, ba taip parašyta Likimo Knygoje ir viskas turės taip stotis kaip stosis, o ne kitaip ir ne kaip kas užsimanys.

DETROIT

MIRTYS. Detroite mirimų skaičius 1933 metais buvo žemiausias miesto istorijoje, nes ant 1,000 gyventojų mirė 8.3 asmenys. 1932 metais mirčių buvo 8.7 ant 1,000 gyventojų.

Jeigu mirtingumas 1933 metais butų toks kaip buvo 20 metų atgal nuo tukstančio gyventojų tai Detroite butų mirę 6,000 asmenų negu mirė.

Antru kartu išeilės Detroito miestas gavo pirmą dovaną už mirtingumo mažumą. Tokias dovanas dalina Suv. Valstijų Vaizbos Butas ir Amerikos Viešos Sveikatos Draugija.

NUŠOVĖ MOTERĮ. Gruodžio 29 d. tapo nušauta Canfield gasolino stoties policijanto Fred Stokes žmona, nuo 65 Alger ave. Jo brolis apsakoja kad jis inėjęs į kambarį kur buvo policijantas su savo žmona ir barėsi, rado ją peršautą. Vyras sako kad žmona jo revolveriu pati nusišovė.

DAUG NELAIMIŲ. Detroite užbaigiant 1933 metus atsitiko daug nelaimių: dvi moterys ir vyras prigėrė automobiliu važiuodami ledu; du vyrai ir moteris užmušta, ir daugybė šiaip sužeista automobilių nelaimėse.

STREIKAS. Detroite pereitą savaitę sustreikavo anglies išvežiotojai, apie 100 vyrų.

DU UŽMUŠTA. Flint, Mich. — Prie rąstų dirbanti du vyrai užsimušė nupuldami nuo keltuvo kuomet rąstai sulaužė atsparas. Trečias tapo sužeistas.

"DIRVOS" AGENTAS
Conn. valstijoje "Dirvos" prenumeratas užrašo žinomas tautininkas Jonas Tareila, kreipkitės prie jo.
Jonas Tareila
826 Bank St. Waterbury, Conn.

VAŽIUOSIT LIETUVON?—kreipkitės į "Dirvos" Agenturą nformacijų ir laivakorčių.

Vieta Atdara kasdien
8803 Superior Avenue
Cleveland, Ohio
The Samson Tonic & Tea Co.
Jau atidarytas ofisas del informacijų apie Medikalius vaistus kaip

Europiška Arbata nuo sekančių negerovių: Vidurių ir Inkstų Gėlimo, Reumatizmo, Nerviškumo, Dusulio, Kataro, Skaudėjimo galvos, Diabeto, Dropsy ir Hay Fever. Valo kraują ir suteikia gerą apetitą. Taipgi: Skystimai nuo niežų ir odos uždegimų, ir daugybės kitų niežų, etc. Jokių niekai ar exzema daugiau nevargins jus po naudojimo šio vaisto kaip nurodyta. Jeigu šis vaistas nepagelbėtų mes noriai grąžinsime pinigus. Pasekmės stebėtinos už mažą kainą.

NAUJI KALENDORIAI
Klauskite Katalogo, iš Kurio Pasirinksite Visokių
JONAS KERDIEJUS
652 Broadway
S. BOSTON, MASS., U.S.A.

J. J. LAZICKAS
JEWELER — RADIOS
6407 Superior Ave.
Prie E. 66th Street
—ENdicott 4638—

K. STONIS
Didžiausia ir Gražiausia
LIETUVIŠKA VALGYKLA
6824 Superior Ave.
Taipgi užlaikau savą mėsinyčią
1310 Russell Road

Youth's Forum

Editor—Anthony Cepliauskas City Editor—Walter Krause Managing Editor—Peter Skukas 6820 Superior Ave. Cleveland, O.
Business Manager—Albina Salaseviciute Typist—Helen Palub Phone: ENdicott 4486

AMBER IN CLEVELAND

By DR. JOHN J. KAMESIS

New Year's Eve 1933, shall be noted in my mind's notebook with indelible ink. For in that evening I found one of those coveted jewels which I seek to possess, but only occasionally I find, as I journey along life's pathways. But, fortunately, I wasn't the only one who was thus enriched for on that evening the Lithuanian Hall was crowded to capacity—we all shared that precious piece of pure amber! All those who were present will understand what I mean for on that evening another beautiful wreathe was woven into our epic of Lithuanian life in this city. And indeed, though we may not be conscious of the fact, never-the-less, a like saga in being sung in every spot on earth where we find a gathering of Lithuanian men and women. We are becoming "Lithuanian conscious"!

On this New Year's evening just past, the small remaining group of earliest and oldest Lithuanian citizens of Cleveland, whose ranks are rapidly thinning out, were invited and feted at the New Year's Party in the Lithuanian Hall by our newspaper "Dirva". Truly, it would be hard to describe what feelings and emotions welled up in my breast, like water in a spring; when I looked upon this small group of Lithuanian patriarchs, most of whom I know very intimately. What a mass of experiences, hardship, defeats, struggle, love, and success this small group of torch bearers represents! They have passed on their sacred flame on to us and now stand before us gray-haired and bent with age for us to examine the stock from which we came. And I say we found Lithuanian amber! It was an awe-inspiring sight; almost reverend. I wanted to salute them, to bid them farewell but emotion chocked me, and as

"There are billows far out on the ocean
That never will break on the beach;
So waves upon waves of emotion
Found no expression in speach."

WEAKENED BY WEEK-ENDS

By PETER SKUKAS

Cleveland, Jan. 4.—Nineteen Hundred and Thirty Four was ushered in with great reverance and with greater ribaldry than the past unhallowed years of desolation and depression. Though the economic horizon is still misty and somewhat opaque, the economic hopes are soaring to new heights breaking the stubborn spell of the depression thus bringing back the joy and happiness of former days.

Your scribner was afforded ample opportunity to see life "in the raw" with the advent of the beer gardens, during the past week. We grew philosophical as the shadows thickened and darkened the earth, while the mind became lit-up and became light. S'funny how a few "sluggers" change the most sluggish mind to one of amazing brilliancy and acuteness. Thanks to the efforts of our immortal President.

While sitting in one of those so-called beer gardens, watching the hazy smoke mingle and churn about the customers—you, I, and others, just ordinary humans—we turn to philosophy as a part of our diversion and wonder what is the true and exact meaning of the words mentioned above, joy and happiness.

Beer gardens would absolutely be of no import if joy and happiness were universal. But such is not the case. People who labor at uncreative and monotonous work must have "life". Surely, their work does not impart it to them. The old adage that "to labor is to pray" is no longer true. People are just as industrious as of old, but the scenes have been changed from the farm-like surrounding to the ugly four walls of our urban factory.

Fancy a person being tickled to death to get up in the morning just to be at work at some dull, persistent occupation as punching metal the day long, or, to work within the dirty confines of a foundry. They are there for only one thing, whether they be laborers, mechanics or priests, that is money, with which the demands of life are purchased, decreed by natural evolution of this day and age.

Labor is a commodity. If you don't believe go and try to get a job, if you haven't already. Therefore by syllogism, or generally known as deductive reasoning, we can say that prayer is a commodity, if, to labor is to pray. In other words, the need for prayer varies directly as the demand. Further proof is that the churches have more attendants, not saying whether they pray or not, during a depression.

But let us return to the main issue. One can have joy and yet not have happiness. But if happiness is present, then there is joy also. Joy is only a monentary substance. How often we hear our friends say, "he screamed for joy". Entirely a short lived impulse. Happiness is simply joy long-lived. It may not be impulsive as joy but is the mere natural outcome of a well coordinated, well reasoned-out procedure. Therefore those who do not, through unavoidable circumstances, have happiness, strive to catch a bit of happiness—namely, joy.

That is one of the main reasons for the increasing attendance at beer gardens and decreasing attenrance at churches. One gives immediate, tangible relief, while the other promises to give intangible relief in the future. Each has a right to choose for himself.

Glands may come and glands may go but the monkey business goes on and on.

—o—

"Modesty reigned with Queen Victoria", says an English writer. But it looks like it ain't going to reign no more.

JANUARY, 1934

JANUARY! .Grace to thee!
Enter, long expected guest!
The babe-year clinging to thy breast-
Folded scroll of destiny!
That the waiting world may see,
Lift thy wintry veil of snows;
Softly doth the babe repose!
Named "New Year" — that is to be.
In its breast are mysteries
As in a sealed book:
Pregnant portens dim are these
Whereon no eye may look:
Weal and woe together lie. . . .
Waiting flat from on high.

V. J. B.

Doctoring has advanced to where you can now pick up your daily paper and read what to do for what ails you.

—o—

What has become of the old fashioned boy who sat still and listened when his parents were talking?

—o—

Motto for the United States—"United we stand: subdivided we go forward."

—o—

Short skirts and short hair have provoked may long arguments.

—o—

A little false modesty might be better than none at all.

—o—

What a girl wears these days may be in the classification of bare nessessities.

—o—

In a wrestling match between love and pride, love is always thrown.

—o—

Ida K.—Stasy, where you headin' for?

Stanley K.—The "Last Roundup".

OUR RACIAL ORIGINS

By VYTAUTAS SIRVYDAS.

VII.

Previous articles which appeared in the "Dirva" on this subject have brought about the following facts:

1. To the foreign scholars the origin of the Lithuanian race is still an obscure mystery.

2. The Lithuanian nation as a whole only recently awoke from a long lethargic sleep, induced by Slavic oppresion (Polish or Russian) which endured from the 16th century until recent times. Not enough time has as yet elapsed for the growth of a group of our own scholars and historians. to collect all available facts, to conduct necessary researches and interpret the material according to modern historical methods.

3. The prominent Lithuanian historians of the last century and the beginning of this (Narbuta, Daukantas, Dr. Sliupas, Dr. Basanavičius) all argued that the ancient Getae-Dacae (and, therefore, the ancient Thracians and Phrygians) were either a) the direct ancestors of the Lithuanians, b) a branch of the Lithuanian race, or c) very close cousins of ours. It was Dr. Basanavičius particularly who spent his lifetime in collecting proofs for the theory of the racial affinity between ancient Thracians and modern Lithuanians.

This theory is not very widely accepted either abroad or among the present day Lithuanian scholars. A group of our budding young historians wrote a fine 296 page monograph on the life and times of Grand Duke Vytautas, which was published in 1930 during the 500th anniversary celebration of that famous Lithuanian statesman, politician and ruler. And the only thing that young Šapoka can say about the origin of our race is this:

"The data of comparative philology place the Lithuanians among the Indo-Europeans or Aryans. In addition, dictionaries show that, some time in the past, the Lithuanians, the Latvians, and the now extinct Prussians, Curonians (Kuršiai). and Jotvingians all spoke a common language and constituted one related ethnographic unit. But, in spite of much theorizing, the original home of the Aryans is unknown. Also, nobody has ever yet been able to say convincingly from where, when, and by what routes the Lithuanian tribes came to their present fatherland. ("Vytautas Didysai", 1930, p.XV). In other words, the present generation of our young historians shunt aside the work of the older generation and join the foreign scholars in thinking the racial origin of the Lithuanians is still unsolved.

Just Rambling Along

By "CHIP"

Now that the new year has started and the new resolutions broken, I will make mine so that they can't be broken just shattered. I swear under your hand that I will not say a word about you ladies,—yes, ladies—to hurt your dear little hearts.

That's only a resolution,—you know fellows!

—o—

Maybe they call a sailing vessel, she, because they make their best showing in the wind.

—o—

After all there seems to be more sense in the pursuit of happiness than in sitting around waiting for "joy" to come around and kiss you.

Philosophy for a chorus girl—Grin and have it.

—o—

Here's my new design for a bathing suit this summer for the girls, "A black taffeta with a small collar of Roman striped ribbon". It sounds good so it must look good.

—o—

I—"Are you still engaged to that homely "G" girl,"
U—" No I'm not."
I—"Good for you, old man. How did you get out of it?"
U—"Married her."

—o—

Hear from me next week.

Ofiso telefonas
ENdicott 1378
Namų
CLearwater 1951-J
DR. A. J. KAZLAUCKAS
GYDYTOJAS IR CHIRURGAS
6902 Superior Ave.
Valandos: 1—3 ir 7—8 p. p.

LITTLE AMERICA
AVIATION and EXPLORATION
CLUB
LITTLE AMERICA ★ ANTARCTICA
With Byrd at the South Pole
by C. A. Abele Jr. U.S.N.R. President

2

Hectic Excitement!

ON BOARD THE BYRD FLAGSHIP JACOB RUPPERT, Oct. 12.—What a hectic time we are having and how tired I am! Here we are on our great ship at Bayonne, N. J. I can't write it all out sensibly. I can only give you a few hasty glimpses of the strange whirl of events I am going through.

The arrival on board with my luggage—in the rain. The howling of 151 Eskimo dogs, some in cages, the rest chained to everything available on our steel decks—all of them yelling their heads off. A dock worker has made a mistake in handling a big valve and a lot of dogs have been deluged with oil. Four veterinarians are working over them now. They are in a lot of discomfort but wonderfully patient.

Commander G. O. Noville

The shouts of stevedores. The hundreds upon hundreds of orange painted gasoline drums. The piles of miscellaneous cargo. The boxes of oil. Walking through the holds I see strange sights — skis snowshoes, immense piles of furs, queer looking little round stoves. (I'll tell you some interesting things about these later). The first welcome bell for food after working all night. Utter fatigue but no rest. Such is the beginning of our great adventure.

I know the dangers of loading this cargo. We are using the utmost care in our inspection of each gasoline drum to prevent a leaky one from coming aboard. What leaking gasoline could do to us is horrible to contemplate. And here, over the side, comes two tons of high explosives, for blasting our way through the ice of Antarctica. At night, when I go to bed, I hope I can forget that these things are on board.

Already I am beginning to catch what is known as the "Expedition Spirit." Everyone is tired. Everyone has more work than he possibly can do. But everybody is good-natured,, cooperative, sympathetic. It is this spirit and his wonderful preliminary campaign of preparation which makes Admiral Byrd's ventures so successful. Visitors are swarming over our ship—Colonel Ruppert, one of our sponsors, grinning from ear to ear at the strange sights, sounds and smells. A hundred newspaper men and women asking everybody innumerable questions. Sound movie men trying to get sensible interviews out of Commander Noville, my chief instructor, and everybody else on board. Tomorrow night we must leave for Norfolk to start our 10,000 mile trip to the bottom of the world. Will we ever get all this stuff on the ship and all the visitors off?

And now we are getting our oil and fuel aboard. That's what I am particularly interested in. We are going to encounter variable weather conditions—temperatures that will be 100 degrees Fahrenheit at the Equator and 70 to 80 degrees below Zero in the Antarctic. I wonder how I'll stand that cold! The coldest I have ever been was one night at Kent School when I flooded the skating rink at 10 degrees below. They tell me that I can't have a bath all the time I am at Little America—about 16 months — for fear of opening the pores in a draft and catching pneumonia. And the drafts down there come from icy gales which sometimes blow 150 miles an hour. We have to rub ourselves over with cold cream to keep clean. This worries me.

With all these temperature changes our engines—and what a variety of them we have!—demand a wide range of specially selected fuels and lubricants. We are taking on about 300 tons of fuel oil on the Jacob Ruppert alone. And 15,000 gallons of aviation gasoline of fighting grade, to say nothing of a few thousand gallons of kerosene and a staggering quantity of cylinder oil, rod swabbing oil, aero rocker arm grease and other things to keep our many engines working smoothly.

Have you joined our club yet? All you have to do is send me a stamped, self-addressed envelope addressed to Arthur Abele, Jr., Little America Aviation and Exploration Club, Hotel Lexington, 48th Street and Lexington Avenue, New York, N. Y., our American headquarters, and I'll send you a membership card. Later I'll see that you get a complete working map of the South Polar regions on which you can follow our aviation trips, snowmobile journeys, dog-sled dashes and other adventures as I tell you about them in these weekly letters.

LIETUVOJE

KAIP LIETUVOS UKININKAI APGAUNA ŽEMĖS BANKĄ

Žemės Bankui išleidus parėdymą kad paskolos gavimas pirmon eilėn skiriama tiems ukininkams kuriems gręsia ukio varžytinės, ukininkai labai puikiai pradėjo sugalvoti apeiti banką. Jei tėvas ima paskolą tai sunus ar žmona prisiperka vekselių, tėvas pasirašo, o šeima neša į protestą, perleidžia per teismą ir davaro iki antstolio.

Antstolis žemės Bankui praneša kad tokio ir tokio piliečio ukio įvyks varžytinė. Žemės Bankas tokiam piliečiui skubiai teikia paskolą. Žinoma, tas nemažai kainuoja, viską sudėjus. Už 1000 litų paskolos nesąžiningas ukininkas išmeta suvirš 300 litų, padaro bereikalingų išlaidų.

Dar yra antras budas kuriuo ukininkai apgauna Žemės Banką. Paimkime tėvo vardas Jonas ir sunus Jonas, o turtas tėvo. Lietuvoje jei tėvas ir miręs bet jei jo įpėdiniai teismo keliu nėra prisipažinę nuosavybės tai turtas skaitosi tėvo ir šeima paskolos negali gauti, nes bankas be nuosavybės dokumentų paskolos neduoda. Tada sunus Jonas žinoma jieško paskolos savo vardu, o Vyriausis Notaras neatskirdamas tėvo Jono nuo sunaus Jono vardo išduoda iškeitimo liudijimą ir pilietis gauna paskolą. Gavę paskolą, motina, seserys iš to brolio teismo keliu atsiima dalį ir jam palieka kokie trys ha žemės, o paskolą buvo išsiėmęs ant 15 ha. Čia Žemės Bankas turi keblumą ir nuostolių, o jei tas esti susekama tai to piliečio ukis umai esti išvaržomas.

Paskolas tokiu budu ima daugiausia girtuokliai, o ne krizio aukos. P. Kriukelis.

KAS IŠ VARŽYTINIŲ PARDUODA UKIUS

Kaunas.—Paskutiniam "Vyr. Žinių" numeryje yra paskelbta apie 200 ukių varžytinės. Varžytinės paskirtos už skolas privatiniams asmenims, žemės bankui, kooperativams, privatiniams bankams ir valstybės iždui.

Suvalkijoj daugumas ukių leidžiama į varžytines dalių jieškotojų, o Kaunijoj už vekselines skolas. Daugiausia iš varžytinių parduodama smulkųs ukiai, nes stambesnieji apsukresni.

Centralinio statistikos biuro žiniomis vien tik atskiriems asmenims ir kooperativams skolingi 132 milijonus litų. Nesumokėtų dalių skolos siekia 51 milijoną litų. Tai vis trumpalaikės paskolos, už kurias imama didelės palukanos. "L.U."

LIETUVA TURĖS SAVO ŠVENTĄJĮ

Kaunas. — Lietuviai savo šventojo dar kaip ir neturi. Tiesa, pirmutinis Lietuvių vyskupas Gedimino laikų Vitas mirė kankinio mirtimi ir yra pripažintas šventuoju. Taip pat pripažintas šventuoju vyskupas Vaitiekus, tačiau juos savinasi Lenkai. Yra keletas Lietuvių palaimintųjų, butent: Jezuitas Rudaminas, nukankintas Kinijoj, ir broliukas Mykolas Giedraitis, išgelbėjęs Krokuvos vienuolyną.

Dabar Lietuvos bažnytinė vyriausybė deda pastangų kad Popiežius pripažintų žemaičių vyskupą kunigaikštį Merkelį Giedraitį šventuoju. Kaip žinoma Merkelis Giedraitis 17-tame šimtmetyje išgelbėjo žemaičius nuo liuteronų ir kalvinų tikėjimo, pastatė daug bažnyčių ir bendrai daug gero padarė Katalikų bažnyčiai. Vyskupas Merkelis Giedraitis palaidotas Varniuose. Kanonizavimo reikalu jau yra padaryta pradžia.

Paskutinėmis žiniomis, Lenkams pradėjus smarkią akciją už Jadvygos kanonizavimą, Šv. Tėvas esą pavedęs tam tikrai kardinolų kolegijai ištirti ir vyskupo Giedraičio gyvenimą, jo darbus bei nuopelnus. Galimas daiktas kad popiežius musų garsų vyskupą pakels į palaimintuosius, o paskui ir į šventuosius.—Tsb.

NARKUNŲ PILYS

Lietuvos Miestų ir Miestelių Aprašymai

Tuo vardu yra keletas pilių ir kaimų Lietuvoje.

Lietuvoje yra keletas pilių kurios pavadintos Narkunų pilimis ir tuo pačiu vardu randasi net keliolika kaimų: Rokiškio, Utenos, Šiaulių ir kitose apskrityse. Apie tuos kaimus ir pilis labai maža yra žinių ir tos pačios neturi tikrumo pagrindų.

Rokiškio apskrityje gyvendamas nuo Narkunų pilies atstume 4 kilometrų, kiek galėdamas rinkau žinias, tyrinėjau apielinkes, rankiojau padavimus. Kitose apskrityse dariau kelionę su tikslu pamatyti kaip tos Narkunų pilys išrodo ir kas apie jas kalbama.

Ką sako padavimai apie pilis ir kaimus

1230 metais, didžio kunigaikščio Mindaugo valdymo laikais buvęs narsus karys ir tų laikų inžinierius vadinamas Naro-Kunas. Jis buvo toks gabus inžinierius kad išrinkdavęs pilims tokias sritis ir jas įsteigdavęs tokiose vietose kad prie jų priešai jokiu budu negalėdavę prieiti. Į pilis ineiti patiems Lietuviams be tam tikrų vadovų nebuvo galima. Jo statytos pilys turėjo kokius tai gamtos prajovus, nuo kurių Lietuviai jau ištolo apie 50 varsnų priešą matydavę, priešai gi pilį pamatydavę tik tada kai Lietuvių vilyčios jiems pradėdavę smeigtis. Pilys budavo statomos tarp neprieinamų miškų, pelkių ir tarp išsišakojusių upių. Prie pilių budavo derlingiausia žemė ir budavę įsikurę dideli kaimai.

Inžinieriaus tikra pavardė buvus Daujotas. Naro-Kunu buvęs pramintas Vokiečių-Teutonų, nes priėję prie pilių ir patyrę jų saugumą jie pasakę, "Į šias prakeiktas pilis ineiti reikia turėti naro kunas". Pilys iš Naro-Kunų 1890 metais pradėjo vadintis Narkunais.

Dabartinis pilių stovis ir vietų išvaizda

Prie Rokiškio Narkunų pilių, kurių yra dvi, stovi didelis kaimas Narkunai. Kaimo žemė yra labai derlinga ir grioviuota. Grioviuose auga alksniai, liepos, žolė, smilgos, dobilėliai ir kita kluono žolė.

Narkunų pilis randasi netoli Kriaunų kelio po kairei į žiemius. Aukščio turi 22 metru, ilgio 70 metrų, pločio 40 metrų, matomas tik iš pietų pusės. Iš žiemių pusės griovis ir aukštas žemės pakilimas uždengia piliakalnį. Iš pietų pusės didelė lyguma ir pelkė.

Antra pilis vadinama "Vilniaus akis", apsupta dviem slėniais, kuriuose seniau budavo upė. Vienas slėnis visiškai jau išdžiuvęs, o pro antrą pusę pilies ir dabar dar tebeteka upė Audra. Piliakalnis matomas tik iš arti. Nuo piliakalnio galima matyti pro žiuroną net pats Vilnius. Plika akimi galima matyti per 70 kilometrų tolumo, labiausia Vilniaus link.

Piliakalniai apsupti senovės karių kapynais.

P. Kriukelis.

NAUJI PATVARKYMAI LIETUVOJE

Lietuvos apsileidėliai ukininkai bus prievarta tvarkomi. Apsileidusiems ukininkams bus pirma perspėta sutvarkyti sodybas, trobas, nusausinti pelkes ir tvarkingai išdirbti žemę. Nepaklusnuosius valdžia baus ir pati valdžia sutvarkys jų ukius valstybės lėšomis, ką vėliau ukininkas turės sumokėti.

Šis valdžios sumanymas kai kur yra kritikuojamas, bet susipažinus su faktais, sumanymas yra sveikintinas, nes iš to bus naudos ukininkams ir valstybei. Štai kokių pas mus yra ukininkų.

Žemės turi 30 ha antros rušies, ją išdirba du darbininkai ir vos jie prasimaitina. Užlaiko 4 gerus arklius ir dvi karves. Pakulia rugių 18 centnerių, avižų 20 cent., šieno prišienaujama 50 cent., dobilų 50 cent. Šieno prišienauti galima 250 centnerių, bet jis lieka žiemuoti. Sodnas gali duoti pelno į metus 1000 litų, o gauna 60 litų, nes vaisiai supusta vietoje.

Šone kaimynas turi 30 ha žemės ir blogesnės rušies, butent III rušies. Užlaiko tik du darbiniu arklius, 12 raguočių, parduoda 18 bekoninių kiaulių, prauklėja kiekvieni metai pardavimui 4 raguočius ir du arklius. Pakulia 20 centnerių rugių, 200 centnerių avižų, 20 centnerių miežių, 15 cent. žirnių, kviečių ir kviečiukų 50 centnerių.

Be to, dar prieš karą dalinantis į vienkiemius skirstė tik į valakus ir bunant valake keliems ukininkams žemė eina rėžiais. Taigi jeigu tokiuose ukiuose pasitaiko vienas apsileidėlis jis neleidžia kulturinti ukio ir kitiems. Yra tokių ukininkų kurie išsikėlė į vienkiemius nuo 1912 metų, bet jo sodyboje nežaliuoja nei vienas medelis. Tinginį pataisyti gali tik rykštė. O valdžios įsikišimas ir bus tingesniems rykštė, kurie su laiku bus valdžiai dėkingi. P. Kriukelis.

Kalbinkit savo draugus skaityti "Dirvą" — jie turės sau didelio pasitenkinimo iš jos.

VIETINĖS ŽINIOS

NUŠOKO NUO TILTO. Gr. 30 d. nakties laiku nuo Superior tilto nušoko ir nuskendo vienas vyras, kurio lavoną vėliau ištraukus paaiškėjo kad tai buvo Joseph Di Poci, 42 m. Tyrinėjant daugiau apie jį, jo namuose rasta nužudyta moteris. Jos galva buvo sudažyta. Policija spėja kad jis nužudęs tą moterį paskiau pats nenorėjo gyventi ir nuo tilto nušokęs nusižudė.

Jo nusižudymas nuo to tilto buvo trečias trijų dienų bėgyje pasidarymas galo nušokant nuo tilto.

NAMŲ SAVININKAMS. Kurie Lietuviai turi namus ir nori pigiai juos aptaisyti kreipkitės į mane ir aš mielai jums pasitarnausiu. Budamas Lietuvis prašau jusų kreiptis į mane su sekančiais darbais. Aš sutaisau ir išvalau namų apšildymo pečius ir sudedu naujus. Artinantis pavasariui, reikės aptaisyti stogus, arba uždėti naujus, taipgi suvesti arba aptaisyti vandens nuobėgas. Aš tą darbą geriausia žinau ir atliksiu už prieinamą kainą. Pasiteiraukit pirmiausia apie mano darbo kaštus ir duokit apžiurėti jusų namą, aš pasakysiu kas reikia padaryti.

Nuo dabar mano antrašas bus "Dirvoje" ir kada tik reikės prisiminkit mane. Mano įstaigos vardas Home Owners Furnace & Roofing Co., 7313 Myron ave., Garfield 9269-R.

J. W. GRAFF.

VAKARIENĖS ĮSPUDŽIAI

Gruodžio 26 d. Lietuvių salėje įvyko vakarienė paminėjimui dešimts metų kunigavimo Kun. A. Karužiškio, Lietuvių parapijos klebono Collinwoode.

Vakarienė buvo gerai ir sistematiškai sutaisyta ir pagal žmonių daugumą labai nuosekliai išėjo.

Pabaigoje vakarienės prasidėjo sveikinimai ir linkėjimai Kun. A. Karužiškiui.

Čia neminėsiu kalbas atskirai kiekvieno kalbėtojo, jos visos buvo gana gražiai pasakytos. Tik pažymėtina ypač Dr. J. T. Vitkaus teisingai ir atvirai pareikšti žodžiai.

Tačiau kaip tankiai visur taip ir čia neapsieita be stambių klaidų. Jeigu visi kalbėtojai taikė mintis ir kalbas apie Lietuvystę, Lietuviškumą, patriotizmą, ir tt., tai kur gi buvo musų Lietuviškai dainininkai ir muzikantai tą vakarą jeigu programą turėjo išpildyti svetimtaučiai? Kaip turi jaustis musų jaunimas kuomet jis aplenkiamas?

Prie to, buvo rasta suteikti progos kalbėti tokiems kurie, tveriant naują parapiją, jos tvėrėjus visaip pravardžiavo, o nerasta vietos leisti pratarti nei žodžio tos parapijos organizatoriams?

Už tai kaltė nėra nei paties solonizanto nei vakaro vedėjo, bet vieno asmens kuris visą programą sutaisė. Buvęs.

NAUJŲ METŲ SUTIKTUVĖS. Naujų metų belaukiant, M. K. Magilai savo namuose surengė savo draugams ir giminėms vakarienę, kurioje dalyviai linksmai palydėjo senuosius metus. Reikia pažymėti kad pp. Magilai yra viena iš pavyzdingų Clevelando jaunų šeimų, kurie daug darbuojasi musų draugijiniame gyvenime, ypatingai katalikų tarpe. Poni Magilienė prieš apsivesiant per visą laiką Clevelande gyvenimo darbavosi Vyčių 25-oje kuopoje, vėliau prie Mot. Sąjungos 36 kuopos, dabar jau antrą metą eina pirmininkės pareigas M. S. 36 kp. Taipgi abu yra darbuotojai ir rėmėjai naujos Collinwoodo Lietuvių parapijos ir kitų Lietuviškų įstaigų ir organizacijų. K. Š.

NUŠOVĖ PLĖŠIKĄ. Sausio 1 d. policijantas nušovė plėšiką Muchael, 29 m., kuris buvo apvogęs Union Square teatro kasierių ir su pinigais bėgo. Jo draugas buvo šuviu sužeistas. Nušautas plėšikas buvo tik trys dienos kaip vedęs. Policijantas kuris nušovė, tuo laiku buvo liuosas nuo savo pareigų ir su šeima buvo nuvykęs į tą teatrą. Patėmijęs užpuolimą jis spėjo plėšikus pavyti ir gerai pataikęs atliko savo darbą.

Prieš porą dienų du policijantai saugodami gazolino stotį ant Broadway, nušovė vieną Lenką, Bruno Mozurowskį, ir sužeidė jo draugą, St. Rogozinskį, kurie buvo užpuolę tą gazolino stotį apvogti.

PRISIMINKIT SAUSIO 5

TAI BUS MUSŲ DIDŽIAUSIAS VYRIŠKŲ REIKMENŲ IŠPARDAVIMAS!

Bus Atpiginimai visų prekių kokios tik yra

SIUTAI — OVERKOTAI — SKRYBĖLĖS

TAIPGI VISOS KITOS REIKMENYS VYRAMS IR VAIKAMS.

Pirkit dabar ir taupykit sau pinigus!

THE KRAMER & REICH CO.

7002 Superior Ave. kampas Giddings Road

DELLA C. JAKUBS

(JAKUBAUSKIENĖ — Laisnuota Laidotuvių Direktorė)

Lithuanian Funeral Home

Visiems Lietuviams norintiems naudoti musų kambarius leidžiame dykai.

Lietuviai kreipdamiesi reikale prie manęs apturėsit teisingą patarnavimą: mandagus, simpatiškas, greitas ir geresnis patarnavimas už kitų. Vežimai ligonių pervežimui į ir iš ligonbučių. Kainos sąžiningos. Žemiausia kaina už palaidojimą, sulyg jusų pasirinkimo. Reikale telefonuokit.

6621 Edna Avenue ENdicott 1763

ETHYL GASOLINO NAUDOTOJAMS

Jeigu norit Greitesnio Pradėjimo, Jeigu norit Geresnio Įsibėgimo ir Tykaus Motoro Veikimo — prisipildykit sau tanką Naujo žalio ETHYL GASOLINE.

Daugiau Spėkos
Daugiau
Mylių

100% PURE PENNSYLVANIA PENNZOIL SAFE LUBRICATION

Gausit visose
Pennzoil
Stotyse

The Columbia Refining Company

SUTRAUKA VISO MUSŲ STOVIO

Gruodžio 30, 1933

The Cleveland Trust Company

Randasi ant Euclid Avenue ir East 9th Street ir 59 kitose Apgyventose Srityse Didžiajam Clevelande ir Aplinkui

Turtas

Pinigai Rankose ir Bankuose	$ 45,723,166.13
United States Government Bondsai ir Certifikatai	18,233.090.27
Miesto, Valstijos ir kiti Bondsai ir Investmentai, kartu Stock Federalio Rezervo Banke, be Rezervo	23,011,772.95
Paskolos, Diskontai ir Išdavimai, be Rezervo	163,657,002.66
Bankiniai Namai ir Kitas Turtas	11,267,586.79
Nuošimčiai ir Suėję Pelnai ir kiti Šaltiniai, kartu Užlaidos Depozitų Apsaugai	4,826,998.85
Kustomerių Atsakomybė ant Kredito Laiškų ir kitų šio Banko atlikimų	,231,531.56
VISO	$266,951,040.21

Atsakomybė

Capitalo Notos (Atsakomos prieš depozitus ir kitokia atsakomybė)	$15,000,000.00	
Capital Stock	13,800,000.00	
Perviršis ir Nepadalintas Pelnas	6,488,222.81	
		$ 35,288,222.81
Rezervas Taksams, Nuošimčiams, etc.		940,625.95
DEPOZITAI		
Pareikalavimui	$ 81,385,417.44	
Apriboto Laiko	139,699,403.47	
Pinigų Balansas Palikimų ir Korporatų Globos Departmentai (Pref.)	8,458,272.31	
		$229,543,093.22
Kitokia Atsakomybė		947,566.67
Kredito Laiškai ir Globojimai Paimti iš Kostumerių		231,531.56
VISO		$266,951,040.21

Member Cleveland Clearing House Association

Federal Reserve System Member

MEMBER TEMPORARY FEDERAL DEPOSIT INSURANCE FUND

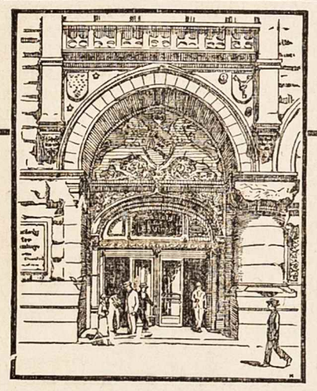

Statement of Condition

of the Society for Savings in the City of Cleveland

Gruodžio 30, 1933

TURTAS

Pinigai Rankose ir kituose Bankuose	$ 11,915,504.75
United States Government Bondsai	13,487,401.06
Miesto, Valstijos ir kiti Bondsai	43,338,022.17
Pirmo Mortgage Paskolos ant Namų	34,900,280.88
Paskolos ant Užstatų	3,807,503.30
Nejudamas Turtas, Banko namas	1,250,000.00
Kitas Nejudamas Turtas	1,344,254.58
Suėję Nuošimčiai ir Kiti Pinigai, taip pat depozitas Federaliam Depozitų Apsaugos Corporation	1,359,497.37
VISO	$111,402,455,41

ATSAKOMYBĖ

Perviršio Fondas	$ 7,000,000.00
Nepadalinti Pelnai	661,157.17
Rezervas Taksams	297,103.66
Taupymų Depozitai	103,436,901.00
Kitas Turtas	7,293.58
VISO	$111,402,455,41

Incorporated 1849

Society for Savings in the City of Cleveland PUBLIC SQUARE

Put your savings in a savings bank

Lietuvių Taupymo ir Paskolos Banko Depozitorių

Mes mokėsime aukščiausią kainą už jusų bankines knygutes, grynais pinigais. Atneškit savo knygutes pas mus.

Liquidating Finance Corp.

750 Prospect Ave. Room 211 CHerry 7477

Užsirašyk tuojau

"AMERIKOS LIETUVĮ" METAMS ir

Gausi gražiai spalvuotą istorinį

Amerikos Lietuvis yra bepartiviškos krypties savaitinis 8-nių puslapių laikraštis. Prenumeratos kaina Suv. Valstijose $1.50. Usienyje ir Kanadoje $2 metams.

Pageidautumė kad ir Tamsta su jų raštais susipažintumei. Jam bendradarbiauja žymus Amerikos ir Lietuvos rašyt.

"Amerikos Lietuvis"

14 Vernon Street — Worcester, Mass.

KAS GIRDĖT CLEVELANDE-APIELINKĖSE

"DIRVA", 6820 Superior Ave.—ENdicott 4486—Atdara vakarais

RADIO

Šį sekmadienį Lietuviškas radio programas bus girdėti nuo 10:15 v. ryto iš stoties WJAY.

LIET. DEMOKRATŲ KLUBO BALIUS. Ateinantį sekmadienį, Sausio 7 d, Lietuvių Demokratų Klubas rengia smagų balių ir kortavimo vakarą Lietuvių salėje. Prasidės 7:30 v. vakare. Įžanga 25c. Bus gera muzika šokiams.

Pelnas šio vakaro skiriamas palaikymui Demokratų Klubo suorganizuoto basketball tymo. Visuomenė prašoma dalyvauti.

Ketvirtadienį, Gruodžio 4 d., Liet. Dem. Klubo basketball tymas turi lošį su Hoffman Sports 9 val. vakare, St. Clair Bath House.

TAKSAI BUS $2.99. 1934 metais Clevelando nejudamo turto savininkai turės mokėti taksų už 1933 metus po $2.99 nuo kožno šimto dolarių vertybės.

Nors taksai buvo pabranginta 22 centais, bet miesto nauja administracija norėjo net teismo keliu priversti taksų komisiją taksus dar daugiau padidinti, net virš $3.00.

Miesto mayoras reikalauja miesto tarybos užtraukti trijų milijonų dolarių nepaprastą paskolą vedimui miesto reikalų per tris mėnesius, nes miesto iždas visai tuščias.

Mayoras Davis sako paleis daug miesto darbininkų ir likusiems mažins algas.

GRIAUS LAUŽUS. Clevelando miesto valdžia gavo žinią iš federalės valdžios kad valdžia prisideda prie miesto senų gyvenamų sričių griovimo ir įrengimo jose naujų pigių gyvenamų namų. Tai yra pirmas toks federalės valdžios žygis visoje šalyje. Pirmam šiam projektui, kuris bus tarp E. 22 ir E. 30, ir Cedar ir Central gatvių, paskirta $3,600,000.

Bus išstatyta 900 apartmentų su 3,500 kambarių. Bus išstatyta ir reikalingos krautuvės ir šiaip įstaigos.

Ta sritis apgyventa negrais.

APSISAUGOKIT. Clevelande randasi tokių advokatų kurie moka išnaudoti žmonių nelaimes. Nekurie tokie landžioja po biednus namų savininkus sakydami kad jie "visus pažysta Washingtone" ir per juos paskubins išstoroti valdžios paskolą kad nereiktų prarasti namo. Tas visai negalima ir valdžia jokių tarpininkų neprisiima. Jeigu jusų aplikacija paduota, jųs galit laukti, namo niekas neims, o tokius advokatus vykit laukan.

Nežinia ar Lietuvių advokatų kuris tuo užsiima, bet butų geistina kad neužsiimtų.

PARKŲ DIREKTORIŲ naujas miesto mayoras Davis irgi pasirinko Lenką, Augustą J. Kurdziel. Lenkas ta vietą laikė ir prie mayoro Millerio.

Kurdziel yra laikraštininkas, vienas iš leidėjų "Wiadomosci Codzienne". Jis yra tik 32 metų amžiaus, Clevelande gimęs ir čia mokslus ėjęs.

MIRTYS CLEVELANDE.

1933 metais Clevelande nuo visokių priežasčių mirė 9111 asmenų. 1932 m. mirė 9818.

1933 metais buvo žemiausias iš visų laikų Clevelando gyventojų mirimo skaičius.

Mirčių pernai išpuolė 9.7 nuo 1,000 gyventojų. 1932 m. — 10.6 nuo 1,000; 1931 — 11.0 nuo 1,000.

KAS RENGIAMA

Mot. Sąj.. 36-ta kuopa turės "card party" Sausio 6 d., nuo 7 val. vakare, Kundrotų namuose, 1035 E. 140 St. Prašome visus atsilankyti. Kom.

—Sausio 6 d. Lietuvių salėje Dr. Vinco Kudirkos Dr-jos vakaruškos.

—Sausio 7—Let. Demokratų Klubo balius Lietuvių salėje, pradžia 7:30 vak.

—Sausio 14—Lietuvių salėje 5 val. vakare V. Greičius stato Miko Petrausko operą "Birutė".

—Sausio 21—Namų savininkų sąjungos koncertas ir balius Lietuvių salėje.

Iš Vyčių 25-tos Kuopos Darbų 1933 m.

Kadangi 1933 metai buvo labai svarbus Lietuvos Vyčių 25-tos kuopos gyvenime, tatgi stenstengsiuosi išrašyti trumpą išstoriją ir išaiškinti su kokiomis pasekmėmis 25-ta kuopa užbaigė 1933 metus.

L. V. 25-ta kuopa Sausio 9 d. 1933 m.. pradėjo darbuotis su beveik 45 nariais, ir tą pat dieną nauja valdyba užėmė savo vietą. Valdyba susidėjo iš sekančių:

Pirm. — Vladas Krasauskas,
Vice-p. — Pranas Mačėnas,
Prot. rašt. — A. Rakauskaitė
Fin. rašt. — A. Salasevičiutė,
Pagelb. — A. Kiveriutė,
Iždi. — J. Kuzas,
Tvarkdariai: A. Vilkaitis, J. Rakauskas.

1933 metais kuopa pasirodė labai aktiviška ir surengė visokių pasilinksminimų, kurie buvo sekanti:

"Valentino šokis" — Vas. 14.
Metinis Talento Vakaras — Balandžio 16 d.
Metinė Tėvų Vakarienė — Gegužės 27 d.
Vasaros metu, Birželio ir Liepos mėn., surengė keletą pasekmingų išvažiavimų.
"Nomination šokis" — Spalių 3 d.
"Hallowe'en" šokis — Spalių 31 d.
Teatras ir balius — Lapkričio 5 d.

Prie šių paminėtų, dar prisidėjo visokių smulkių vakarėlių su įvairiu pasilinksminimu, kas padidino kuopos iždą.

Vasario mėnesį buvo nutarta laikyti naujų narių vajus, ir iki Gegužės mėnesio į kuopą sutraukta 73 nauji nariai.

Kovo 5 d. visa kuopa priėjo prie Šv. Komunijos, švenčiant Šv. Kazimiero dieną, kuris žinomas kaipo Lietuvos patronas.

Balandžio mėn. iš 25-tos kuopos pasitraukė apie 20 narių ir sutvėrė savo klubą. Tą mėnesį p-lė A. Cherniutė paėmė Rakauskaitės vietą kaipo kuopos protokolų raštininko.

Liepos mėn. vyčiai susitarė vartoti Anglų kalbą savo mitinguose. Nors daugelis manė kad jaunimas visai ištautės, visgi pasirodė kad jaunimas dar geriau galėjo Lietuviškai susikalbėti. Tie kurie atsilankė į kuopos vaidinimą Lapk. 5 d. ("Viskas del Tėvynės" ir "Karališkas Bambadieras") gerai pamatė kad tie jaunieji kuoje niekados Lietuviškai nevaidino, aiškiai buvo išmokę ir gražiai Lietuviškai atliko savo roles.

Taipgi šymet Vyčiai pasitarnavo keetoje šermenų. Rugp. mėnesį mirė Kazys Rasnatauskas, kuris per ilgą laiką buvo Vytis. Taipgi mirė daugelio musų narių motinėlių, tėvelių.

Rugpjučio mėnesį kuopa pasiuntė penkis delegatus į Vyčių 21-mą seimą Chicagoje. Musų kuopos narys Marcelinas Žitkus šiuo laiku buvo nominuotas Vyčių centro vice pirmininku.

Per visą 1933 metą daugiausia darbavosi Vyčių labui sekanti kuopos nariai:

Iš vyrų, Albertas Vilkaitis, kuris daugiausia narių prirašė į kuopą, ir pasitarnavo visokiais scenos dalykais ir laike surengtų vakarėlių.

Vincas Geniunas, labai darbštus naujas narys.

Petras Luiza, Jonas Kazlauskas, Adomas Sušinskas.

Iš merginų darbavosi daugiausia: Anelė Grigalevičiutė, Marijona Zupkiutė, Cecilia Žitkiutė, Stasė Kiveriutė, Pranė Kančiutė, Stasė Salkauskaitė, Jona Palubinskaitė.

Scenoje daugiausia pasirodė šie: Anelė Grigalevičiutė, Stasė Salkauskaitė, Elzbieta Lukoševičiutė, Stasė Kiveriutė, Domicelė Salasevičiutė, Agnė Kiveriutė, Ida Kazlauskaitė, Matilda Sušinskaitė, Jonas Kazlauskas, Petras Luiza, Vytautas Žitkus, Jurgis Lukoševičius, Albertas Vilkaitis, Adomas Sušinskas.

Prie muzikos daugiausia pasitarnavo: Juozas Luiza, Domicelė Salasevičiutė, Anelė Kavaliauskienė, Pranė Kančiutė, Cecilia Žitkiutė, Evelyn Vitkiutė, Elzbieta Lukoševičiutė.

Šiuomi tarpu Liet. Vyčių 25-toje kuopoje rankasi 60 pilnų narių.

Nauja 1934 metų valdyba kuri ateinančiame susirinkime užims savo vietą, susideda iš šių:

Pirm. — Alvina Salasevičiutė,
Vice-p. — Vincas Geniunas,
Prot. rašt. — Marijona Zupkiutė,
Finansų rašt. — Agnė Kiveriutė,
Padėjėja — Anelė Grigalevičiutė,
Iždi. — Marcelinas Žitkus,
Pagelb. — Petras Luiza,
Tvarkdariai: Petronelė Salkauskaitė, Jonas Kazlauskas.

Nauja valdyba ir visa kuopa kviečia visus jaunuolius atsilankyti kurie nori prisirašyti prie šios draugijos.

Alvina Salasevičiutė.

LIET. REPUBLIKONŲ Klubas turėjo smagų balių Lietuvių salėje šeštadienio vakare, Gruodžio 30 d. Buvo pusėtinai publikos.

KITAS VAKARAS. Gruodžio 31 d. Šv. Jurgio parapijos salėje Amžino Rožančiaus Draugija surengė juokų vakarą ir šokius. Publikos atsilankė vidutiniškai.

LIET. VYČIŲ 25 KP. ŠOKIAI. Sausio 1 d. Lietuvių salėje įvyko Lietuvos Vyčių 25-os kuopos balius surengtas jaunimui. Atsilankė apie pora šimtų jaunųjų pasišokti. Grojo Juozo Luizos orkestras.

MIRĖ. Gruodžio 22 d. mirė Vincentas Račkus, 51 m. amž., nuo 1411 E. 59 St. Palaidotas Gruodžio 26 d. iš Šv. Jurgio parapijos. Paliko nuliudime moteris, sunus ir duktė, sena motina ir dvi seserys, Marė Kerutienė ir Magdė Adomaitienė. Visi gyvena Clevelande. Velionis iš Lietuvos paėjo iš Vilkaviškio parapijos, Didvyžių kaimo. Clevelande pragyveno 26 metus.

Išreiškiu širdingą padėką visiems kurie dalyvavo šermenyse ir laidotuvėse. Taipgi ačiu klebonui Kun. Vilkutaičiui ir graborei A. Jakubauskienei.

Magdė Adomaitienė.

PAGERBIMO VAKARĖLIS. Pastarose dienose buvo surengta pagerbimo vakarėlis Adomui Padegimui jų pačių namuose. Adomas Padegimas yra daug pasidarbavęs savo kolonijoje draugijiniame ir bendrai Lietuvių gyvenime. Jeigu surinktume jo visokius raštus Lietuviškuose laikraščiuose, straipsnius, korespondencijas, polemiką ir kritiką susidarytų keletas tomų. O kiek pašvęsta laiko valdovaujant ir darbuojantis draugijose, kuriose jis daugiausia sekretoriavo. Už tai jo draugai surengė jam pagerbimo vakarą, kuriame išreiškė jam gausingų linkėjimų. K. Š.

PIRMIAU IR DABAR. Jau prasideda geri laikai, kuriuos žadėjo prieš rinkimus naujas miesto mayoras Davis.

Miesto auditorijos ir stadiumo prižiurėtojams prie Millerio i mėnesį mokėdavo $4,427 ir jų buvo užlaikoma 127. Dabar prie Davis jų paimta net 366 ir už Gruodžio mėnesį algomis išmokėta $11,392.

PRIE ERIE EŽERO pradėta darbas įrengimui naujo miesto aerodromo. Ta orlaiviams stotis rengiama prie East 9-tos gatvės. Miestas pasinaudoja civilių darbų administracijos darbininkais, kuriems už darbą moka federalė valdžia.

PARSIDUODA

Gera valgykla, su visais įtaisymais. Geroj Lietuviškoj kolonijoj. Biznis gerai išdirbtas nuo 1925 metų. Kaina prieinama. Kreipkitės tuoj. (4)

6603 WADE PARK AVE.

KORTAVIMO VAKARAS ir Lietuviškos Vakaruškos

Dr. Vinco Kudirkos Draugija rengia smagų vakarą Lietuvių salėje, šeštadienio vakare, Sausio 6 d., 1934 m. Pradžia 7:30 vakare. Kortų lošėjai apturės dovanas. Šokiams geras orkestras. Seni ir jauni kviečiami atsilankyti, o busit visi patenkinti. Įžanga 15c.

Komisija.

☞ 3 CENTAI ☜

Rašydami "Dirvos" Redakcijai arba Administracijai kokius paklausimus visada įdėkite 3c pašto ženklelį.

Iškilmingas Senuolių Pagerbimas Puikiai Pavyko

Lietuvių Salė Buvo Užgrusta Žmonėmis — Koncertas ir 1934 Metų Sutikimas Buvo Gražus.

"Dirvos" surengtas senų Clevelando Lietuvių gyventojų pagerbimo koncertas ir naujų metų sutikimo vakaras tapo visų to vakaro dalyvių, paprastų žmonelių ir inteligentų, pavadintas Istorišku Nuotikiu, ir ištikro tas Vakaras padarė naują epochą Clevelando Lietuvių gyvenime. Tas vakaras lieka atmintyje visiems seneliams kurie buvo pagerbti, jų vaikams ir jų vaikų vaikams, nes dalyvavo nekurių tų senelių net ketvirta gentkartė.

Ypatingas ir įspudingas buvo tas vakaras, nes paskutinę senų metų dieną, paskutinėse to meto valandose, "Dirvos" surengtame senelių pagerbime scenoje sėdėjo apie trys desėtkai vyrų ir moterų, o paskui, kada atėjo 12 valanda nakties, kada atėjo Naujas Metas, toje pačioje scenoje jauni vaikučiai užėmė vietas ir atvaizdino seno meto palydėjimą ir naujojo sutikimą.

PIRMA VAKARO DALIS

Kaip buvo tikėtasi, apie 6 valandą vakaro, publikos užsigrudo pilna salė ir dar vis daugiau rinkosi, nes visada yra tokių kurie pavėluoja. Salė pagaliau tapo užgrusta ir daugelis vėlai atėję veržėsi į vidų už užėmė paskutinį coli tuščios vietos.

Pirm pradedant programą, visi seneliai garbės svečiai buvo scenoje nufotografuoti, tą darbą puikiai atliko energingas ir kantrus fotografas A. J. Naunčikas, kuris taipgi išdirba klišas ir pasižadėjo iš tos fotografijos visų senelių klišą padaryti "Dirvai". (Fotografijos bus gaunamos "Dirvoje").

Po nufotografavimo, seneliai buvo susodinti pirmutinėse eilėse ir smagiai išklausė koncerto, kurį patiekė vietos ir iš kitų miestų jaunimas.

CLEVELANDO LIETUVIŲ PIONIERIAI

Sekanti buvo "Dirvos" svečiais, kaipo seniausi Clevelando gyventojai arba seniausi amžiumi Lietuviai:

40 arba daugiau metų Clevelande šie:

N. F. Martišauskas	49 m.
Jurgis Montvila	48 m.
Matilda Vitkauskienė	47 m.
Mikolas Sacevičius	46 m.
Teofilė Sacevičienė	46 m.
Marijona Juškienė	45 m.
Alena Sito-Sacevičiutė	45 m.
L. P. Baltrukonis	45 m.
Jonas Traškauskas	43 m.
Elvira Jakubauskienė	43 m.
Viktorija Malskienė	42 m.
Jonas Židžiunas	41 m.
Juozas Grebliunas	41 m.
Povilas Dromantas	40 m.

Šitie asmenys tai yra Clevelando Lietuvių kolonijos pionieriai, musų čia atliktų kulturos darbų patriarkai, nes ištiesų viskas tas ką mes čia turime, kad ir be jų vėlesnio prisidėjimo sukurta, gavo pradžią iš jų, jų čia atvažiavimas atkvietė kitus ir kitus ir taip musų gyvenimas ėjo pirmyn, kilo, kolonija augo iki pasiekė virš 15,000 Lietuvių.

Nekurie iš viršuje paduotų yra atvažiavę visai jauni vaikinai, kiti ypač moteriškos, atvažiavę su tėvais dar budamos mažos mergaitės.

70 arba daugiau metų amžiaus

(Neišbuvę 40 m. Clevelande)

Juozas Skodis	84 m.
Kazys Pašaveckas	81 m.
Katrė Gričienė	80 m.
Antanas Branaitis	78 m.
Petronėlė Rudaitienė	76 m.
Elzbieta Branaitienė	75 m.
Adomas Paslauskas	73 m.
Kazimiera Skodienė	73 m.
Motiejus Kubilius	72 m.
Motiejus Jasulaitis	72 m.
Pranė Pašaveckienė	71 m.
Julius Vitkauskas	71 m.
Povilas Cegelskis	70 m.

Kiek šie dalyvavusieji išsipasakojo tai iš pirmutinių ateivių kurie dabar dar yra gyvi, nedalyvavo gal tik vienas. Iš senų amžiumi radosi daugiau, bet kadangi neatsišaukė tai nežinome kiek dar jų yra.

Šis pagerbimas daryta griežtai bepartiviškas, nei vieno neklausta ar jis katalikas ar bolševikas ar koks kitoks, ir ar skaito "Dirvą", todel musų senuolių pionierių atstovybė buvo pilna.

Kuomet pasibaigė muzikalis programas, visi seneliai buvo pakviesti ant estrados ir perstatyti po vieną, pasakant net kuris iš kur iš Lietuvos paeina.

Tuo tarpu p-lė Lukoševičiutė padalino kiekvienam po raudoną rožę.

Iš dabar gyvų esančių ankstyviausias Lietuvis ateivis yra Nikodemas F. Martišauskas, iš Pervaznikų kaimo, Kidulių v., Sudargų p., Suvalkijos. Jis gimė Gegužės 22 d., 1864 m., taigi yra jau 69 m. amžiaus. Į Ameriką atvažiavo Geg. 16 d., 1884 m., o į Clevelandą pribuvo Rugs. 28 d., 1885 m.

Pats pirmutinis Lietuvis ateivis, kurį visi dabartiniai pripažysta tokiu, buvo Romanas Frimanas, kuris mirė 1932 m.

Frimano pavardė Vokiška, nes jo tėvai per Lenkmetį išbėgo į Vokietiją ir ten apsigyveno, bet kada Vokiečiai vijo Rusijos piliečius laukan tada jie išvažiavo į Ameriką. Jisai čia dalyvavo ir dirbo su Lietuviais, taigi buvo Lietuvis.

N. F. Martišauskas parašė "Dirvai" savo atsiminimus iš savo pergyvenimų Clevelande ir jie pradės eiti per "Dirvą" pradedant su kita savaite.

Pirmą dovaną kaipo ilgiausia Clevelande išgyvenęs laimi N. F. Martišauskas.

Iš seniausių amžiumi pirmą dovaną laimi Juozas Skodis. Jis paeina iš Raguvos, Panevėžio ap., Clevelande išbuvęs arti 30 metų.

Šiedu gauna po $2.50 auksu.

Visi "Dirvos" svečiai seneliai ir pionieriai gauna metams dovanų "Dirvą", kurie dar neprenumeruoja ir kurie norės.

VAKARIENĖ

Po programo, visi jie buvo nuvesti į apatinę salę, kur šeimininkės laukė jų su skaniai paruošta vakariene. Prie ilgo stalo susėdo jie visi ir čia per valandą suvirš valgydami tarp savęs kalbėjosi, gavę progą šitaip susieiti į kruvą po daugybės metų.

Kaip scenoje taip ir laike vakarienės nekurie pakalbėjo po keletą žodžių. Scenoje ilgesnę kalbą pasakė L. P. Baltrukonis, N. F. Martišauskas, Kazimiera Skodienė, kiti tik pasakė po kelis žodžius, o kiti visi tik atsistojo laike perstatymo.

BENDRAS ĮSPUDIS

Giliaus mąstantis žmogus, žiurėdamas į tuos musų senus patriarkus, kaip Dr. J. Kamesis juos pavadino, gavo gilų, graudinantį įspudį, nes tai yra tie musų pirmtakunai kurie daug nudirbo ankstyvesnėse dienose, dabar jau negali darbuotis (išskyrus keleto kurie darbuojasi po senovei). Bet jie iki šiol buvo visų užmiršti, niekas jų nematė, nežinojo, išskyrus jų artimų draugų ir giminių. Jie vienas po kito butų ir apleidę mus užmiršti, bet štai "Dirvos" leidėjai sumanė surengti jiems pagerbimą, ir kaipo tokį sumanymą įvertino ir musų seneliai ir pionieriai ir Clevelando visuomenė, taip gausiai susirinkdama jų pamatyti ir pažinti.

"DIRVA" IR SENIEJI

"Dirva" tankiai pabara musų ateivius už jų netvarkius politikavimus ir maišymą Clevelando Lietuvių gražaus gyvenimo.

Bet šiuomi visuomenei priminsiu kad tie pabarimai taikoma ne šiems ir kitiems seneliams ir pionieriams, kurie anksti čia suvažiavę vienybėje dirbo ir daug paliko nuveikta. "Dirvos" pabrimai taikoma vėlesnių laikų ateiviams politikieriams kurie savo netvarka ir mėgimu ergelių, kartais stoka net žmoniškumo, ardo anų pionierių sukurtus darbus, ardo musų vienybę ir kliudo dirbti tiems kurie nori dirbti rimtus musų tautos kulturos darbus.

KONCERTO PROGRAMAS

Dabar gryšime prie paties koncerto.

Programas prasidėjo po to kai buvo užbaigta senuolių fotografavimas.

Vakarą vadovavo Jonas Jarus ir trumpai senelių reikale kalbėjo "Dirvos" redaktorius, kuris programo pabaigoje perstatė tuos svečius publikai.

Programą išpildė šie: Viešnia iš Youngstowno, Rožė Lukoševičiutė, Akroniečiai broliai Holišiai, vietiniai: broliai Luizai, sesutės Salasevičiutės, Adelade Miliauskaitė ir su ja duetą dainavo p-lė Adelė Šukviečiutė, iš Duryea, Pa., kuri pas pp. Miliauskus viešėjo. Prie to buvo dar Jonas Drasutis, na o prie visų dar Trys Grybai, komedijantai, Petro Luizos išauginti: Pats Petras išaugo į Lepšę, Jonas Kazlauskas — Kuzbezdalis, o Jurgis Lukas — Baravykas. Šie Trys Grybai tai naujenybė ir sumanumas musų jaunuolių.

Visos ir visi kas programo išpildyme dalyvavo yra čia augęs jaunimas, su naujais sumanymais, su gražiomis dainomis, ir visais jais publika buvo patenkinta.

Reikia dar paminėti Alvina ir Domicelė Salasevičiutės, kuriodvi programo pabaigoje suvaidino senelį ir senelę; Domicelė pasirengė į vyrą ir abi prie piano sudainavo seneliams skirtas daineles, kas labai pritiko tokiam vakarui kur buvo pasiskirta pagerbti musų senuolius.

Imant šį programą išpildžiusį suaugusį jaunimą, reikia pasakyti kad šiame didžiajame istoriniame vakare programas buvo išpildytas trijų gentkarčių: pirmiausia, senuoliai, paskui, suaugę jaunuoliai, o pagaliau, maži vaikai, kurie atliko pasitikimą naujo meto.

VALIO 1934 METAS!

Po programo prasidėjo šokiai, grojant Juozo Luizos orkestrui, kuris visą vakara drožė tik Lietuviškus šokius. Publika lyg bačkoj susigrudus šoko-užė kiek tik norėjo, ir linksminosi. Visi norėjo salės sienas pastumti tolyn kad daugiau vietos butų. Bet matyt visi gražiai išsiteko, nes netruko draugiškumo, nebuvo jokių nesusipratimų.

Kada artėjo 12 valanda nakties, publika jautė kad dar kas nors turi dėtis. Taigi, viena, publika nesiskirstė namon po pirmesnio programo, bet dar daugiau ateidinėjo, o antra, seno meto pabaigai artinantis visi sugužėjo į didžiąją salę pažiurėti kas toliau bus. Salėje žmonių stovėjo kaip tankus miškas.

Staiga salėje pasidarė tamsu. Per visus nuaidėjo nuostaba.

Tuoj pasigirdo garsaus varpo skambėjimas. Išmušė 12 kartų.... Senojo meto nėra.... Užstojo Naujas! Dabar pasipylė skambėjimas keleto varpų — tai sutikimas, sveikinimas naujo meto. Scenoje pasirodo šviesa (prožektorinė), iš viršaus nusileidžia "1934" skaitlinė. Varpai vis skamba.

Varpams nutilus prasideda gražus aktas be žodžių: Onos Karpienės paruoštas vaikučių ir mergaičių — Dvylikos Mėnesių — baletas. Scenoje tuo tarpu pasirodo Senelis, senas metas (Petras Luiza), po vieną išeina, jį apsuka Dvylika Mėnesių, kiekvienas gražiai ir kitokiu kostiumu aprėdytas. Mėnesiai netrukus Seną Metą nuveja nuo scenos, ir tuoj užeina Naujas Metas, mažas kudikis (Robertas Myhling).

Pagaliau, po visų ceremonijų, Gruodis (Kalėdų Diedukas) padalina iš savo maišo kitiems mėnesiams dovanų — po maišelį confetti ir ant publikos galvų iš scenos pasipila konfetti visame savo margume ir gražume. Dar vėl suskamba varpai ir po to prasideda šokiai.

Mėnesius vaizdavo šie vaikučiai ir mergaitės: Albertas Jarus, Frances Pongonis, Wanita Karužaitė, Alycemae DeRighter, Frances Polteraitė, Albertas Mikelonis, Jonas Polteris, Florence Yurgelas, Jonas Myhling, Ralph Mockus, Virginia ir Mikas.

Publika palengva ima skirstytis namon, tarp savęs dalindamasi viso vakaro įspudžiais, visi pilniausia patenkinti, nes ištikro dar niekad Lietuvių salėje tokio įvairaus ir įspudingo programo nebuvo.

Vieniems išsivaikščiojus kiti dar liko ir turėdami daugiau vietos šokti linksminosi iki 3 valandai ryto.

"DIRVOS" PADĖKA

Šitoks publikos atkreipimas atidos į "Dirvos" parengimą, įvertinimas jos pastangų vercia "Dirvos" leidėjus padėkoti visiems iš gilumos širdiems ir žiurėti ateityje ką nors vėl tikrai gero ir vertingo padaryti.

Toliau, labai dėkojame tiems senuoliams kurie priėmė musų kvietimą ir atsilankė.

Ačiu jaunimui už sudarymą tokio gražaus programo, ir pagaliau ačiu vaikučiams ir mergaitėms ir jų tėvams už prisidėjimą prie surengimo tokio įspudingo naujų metų sutikimo.

Negana to, dar reikia padėkoti už pagalbą tą vakarą sekantiems kurie prisidėjo su pasidarbavimu: Moterims kurios darbavosi prie valgių ir aptarnavo "Dirvos" svečius-pionierius: D. Jarienei, E. Petraitienei, O. Pongonienei, Iz. Yurgelienei, p. Polterienei, M. Verbilienei.

Dirbusiems prie viso kito biznio vedimo: J. Gelžiniui, J. Apanaičiui, J. Verbilai, F. Markui, J. Krunkaičiui, M. Karpuškai, A. Pongoniui, K. Taraškevičiui, Helen Jarus, Agotai Grigienei, Elenai Grigiutei ir Sofijai Gelžiunaitei.

PADĖKA BIZNIERIAMS

Senuolių vakarienei surengti prisidėjo su maistu ir kitomis reikmenimis šie musų draugai biznieriai: Juozas Blaškevičius, V. Andersonas ir Tulauskas, P. Kubilius ir dar vienas-kitas.

Pyragus padovanojo: O. Pečkaitienė, D. Jarienė, Frances Zinkevičiutė.

SVEIKINIMO TELEGRAMAS

Buvęs Clevelandietis velkėjas Alekas Banys ir Albina Yucius prisiuntė iš Pittsburgho sekantį telegramą su linkėjimais:

"Laimingų naujų metų. Lai gyvuoja vienybė ir broliška meilė tarp musų Lietuvių esančių toli nuo tėvynės, dalyvaujančių šiame susirinkime."

✪ ROSEDALE ✪
Dry Cleaning Co.
C. F. PETRAITIS, Prop.
6702 Superior Ave.,

WILKELIS FUNERAL HOME
Licensed Funeral Director
6522 Superior Avenue
NORINTIEMS KAMBARIUS DUODAME VELTUI.
Palaidojimo kaštai priklauso nuo šeimos išgalės ir noro. Vienok musų patarnavimas, užjauta, simpatija ir prielakumas yra visiems lygus, be tsižvelgimo į kaštus.
Patarnavimas greitas, aukščiausios rušies ir visais atžvilgiais moderniškas.
HEnderson 9292

EKSTRA!

Pradedant su nr. 2-ru 1934 metų "Dirboje" pradėsime talpinti vieno iš seniausių Clevelando Lietuvių gyventojų, N. F. MARTIŠAUSKO, APRAŠYMĄ JO ATSIMINIMŲ IŠ CLEVELANDO PRAEITIES IR IŠ LIETUVIŲ KOLONIJOS KURIMOSI IR AUGIMO ŠIAME MIESTE. Šis aprašymas tęsis keletą mėnesių, todel visi sekite ir skaitykite "Dirvą". Kurie dar neskaitot — išsirašykit dabar kad nepraleistumet nei vieno numerio nepaskaitę šio įdomaus istoriško aprašymo.