"DIRVA" (THE FIELD)
Lithuanian Weekly
The only Lithuanian Newspaper in Ohio
Published Weekly in Cleveland by the
Ohio Lithuanian Publishing Co.

Yearly Subscription Rate:
In the United States $2.00
Canada and Mexico 2.50
Lithuania and other countries 3.00

DIRVA
6820 Superior Ave. Cleveland, O.

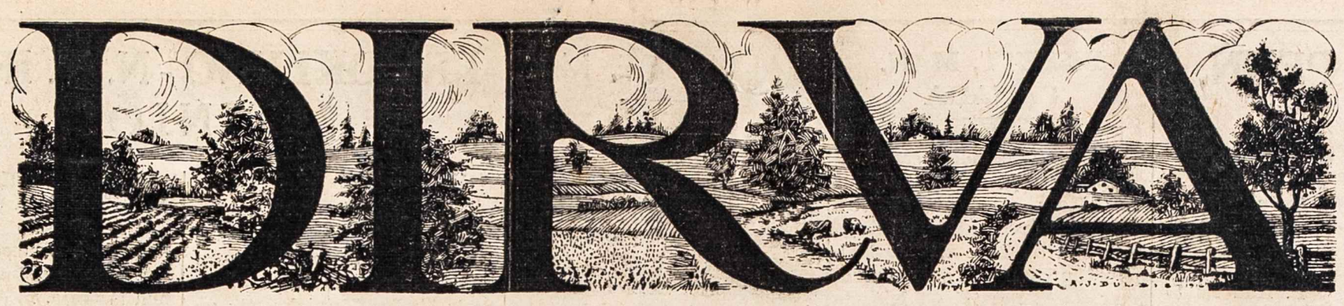

"DIRVA" (THE FIELD)
Savaitinis Laikraštis
Išleidžia Penktadieniais Clevelande
Ohio Lietuvių Spaudos B-vė
Vienatinis Lietuvių Laikraštis Ohio Valst.

Metinė Prenumerata:
Suvienytose Valstijose $2.00
Kanadoje ir Meksikoje 2.50
Lietuvoje ir kitose šalyse 3.00

DIRVA
6820 Superior Ave. Cleveland, O.

Entered as Second-Class matter December 6th, 1915, at the Post Office of Cleveland, Ohio, under the Act of March 3rd, 1879

No. 12 CLEVELAND, OHIO PENKTADIENIS, KOVO-MARCH 23, 1934 KAINA 5c. Vol. XIX (19-ti Metai)

Laukiama Didelių Streikų

DARBAI
IR DARBININKŲ ŽINIOS

Bijo Darbo Federacijos. Detroit. — Automobilių industrijos vadai, matydami kad tarp automobilių darbininkų pradeda veikti Amerikos Darbo Federacija, susidėję bendrai pradėjo visomis pastangomis kovoti ir neįsileisti unijos kad tvarkytų darbininkų reikalus su darbdaviais.

Savo pranešime, kurį išleido spaudoje, automobilių išdirbėjai sako kad "musų industrija nemano pripažinti Amerikos Darbo Federacijos kaipo darbininkų atstovybės", nors pasižada "visomis pusėmis prisitaikyti prie NRA".

Su Balandžio 1 diena baigiasi federalės valdžios bedarbių aprupinimas darbu, ir toliau kiek bus galima valdžia duos pagalbą, bet darbininkai skaitysis ne federalės valdžios darbininkai bet tų vietinių įstaigų kurios su valdžios pinigais ves kokius nors darbus.

Washington. — Gelžkelių darbininkų atstovai ir kompanijų viršininkai pradėjo čia savo derybas algų nustatymui. Abi pusės turi viena kitai tolimus programus ir išrodo kad reikės padėti daug darbo jeigu ką nors norės atsiekti be kivirčių.

Kelių darbai. Prezidentas Roosevelt nori šymet užvesti plačiai visoje šalyje kelių statymo darbus, tam tikslui nori Kongreso prašyti $400,000,000.

Toledo, O. — Stiklo industrija taip atkiuto prohibiciją panaikinus kad visos stiklo išdirbystės šiuo tarpu niekaip nespėja išpildyti užsakymų.

New Yorke tęsiasi smarkus taxi šoferių streikas. Streikuoja apie 5,000 šoferių. Vietomis atsibuna susipešimų streikerių su dirbančiaisiais.

Šioje šalyje jau 20 valstijų nubalsavę panaikinti nepilnamečių vaikų darbą.

Reikia dar 16 valstijų padarymui to sumanymo visuotinu šalies įstatymu.

Melle, Prancuzija.—Alkoholio bravore ištikus sprogimui užmušta du darbininkai.

AUTOMOBILIŲ INDUSTRIJA ATSISAKO PRIPAŽINTI A. D. FEDERACIJĄ

ROOSEVELT BANDO TAIKYTI

Washington. — Pasireiškus dideliam streiko debesiui automobilių ir jų reikmenų industrijoje, kuomet automobilių industrijos atstovai griežtai pasakė kad ta industrija nepripažins Amerikos Darbo Federacijos unijos kaipo tokios, ir su ja nesitars darbininkų reikalais, Amerikos Darbo Federacijos prezidentas W. Green pranešė Senato komitetui kad automobilių industrija sustreikuos, į tai pasiskubino įsimaišyti Gen. Johnson, NRA administratorius, ir pats Prezidentas Roosevelt, prašydami vengti streiko.

Streikas laikinai atidėtas ir eina tarimaisi.

Automobilių industrijos vadai patalpino laikraščiuose net skelbimus į darbininkus, nurodydami kodel jie nenori kad unija maišytųsi tarpe darbininkų ir darbdavių.

Automobilių išdirbėjų atstovai pasakė kad jie sutinka kalbėti apie algų didinimą ir darbo valandų sutrumpinimą, tik ne apie uniją.

GELŽKELIEČIŲ KLAUSIMAS

Be automobilių industrijos, dar iškilo svarbus klausimas gelžkelių darbininkų.

Gelžkelių darbininkai pareikalavo nuo Liepos 1 dienos pakelti algas 20 nuošimčių, tuo gi tarpu gelžkelių kompanijos dar reikalauja kad gelžkelių tarnautojai sutiktų ant 5 nuoš. numažinimo dabartinių algų.

Prez. Roosevelt persergėjo gelžkeliečius ir darbdavius kad išrištų savo nesusipratimą ramiu budu.

Prie kokių išvadų bus prieita parodys trumpa ateitis.

Streikai, algų pakėlimai ir kiti išsivystymai dabartiniame darbininkų judėjime pirmiausia apsireikš brangimu įvairių pragyvenimo reikmenų.

SOCIALISTAI LAIMĖJO

Buenos Aires, Argentinoje, buvo rinkimai, kuriuose laimėjo didumą socialistai.

HITLERIO PO POROS METŲ NEBUS

Cleveland. O. — Siuvėjų unijos vadas M. Plettl sako kad po dviejų metų Vokiečiai išvys Hitlerį, jeigu jis dar bus gyvas, nes jis negali išpildyt savo prižadų kuriuos žmonėms darė.

$200,000,000 PELNO IŠ DEGTINĖS

Washington. — Per metus laiko, nuo panaikinimo prohibicijos ir grąžinimo alaus federalės valdžios iždas gavo $200,000,000 ineigų taksais už svaiginančius gėrimus, kurie pinigai butų nuėję į kišenius visokių slaptų degtindarių.

SULAIKĖ NUO PALAIDOJIMO GYVOS

Varšava. — Vienam kaime žmonės ir kunigas sulaikė palaidojimą moteries, 52 metų amžiaus, kurios širdis buvo sustojus plakti ir daktaras pasakė kad ji mirus. Jos kunas buvo šiltas ir turėjo naturalę spalvą. Ar ji atgijo pranešimas nepasako.

NUŽUDĖ KETURIAS DUKTERIS

New York. — Tulas John McHale, kuju nužudė savo keturias jaunametes mergaites ir pasišalino iš namų. Policija gavus žinią apie tą darbą griebėsi jo ieškoti.

33 UŽMUŠTA

Maskva. — Uralų kalnuose gelžkelio nelaimėje užmušta 33 pasažieriai.

Tik dabar sovietų vyriausybė nuteisė du traukinių inžinierius mirties bausme už neatsargumą su traukiniais, Kovo 4 d., kada buvo užmušta keliolika žmonių. Štai vėl nauja nelaimė ir vėl turės bausti kitus mirties bausme.

Sovietų tyrinėtojai pripažysta kad tos nelaimės ištinka iš neatsargumo traukinių valdytojų, gal but jie buna girti.

PRIGĖRĖ 50 JUREIVIŲ

Australijos pakraščiais siautus smarki vėtra pereitą savaitę nuskandino kelis laivus, viso prigėrė apie 50 jureivių.

Kovo 16 d. Suv. Valstijose pietų dalyje paskirose valstijose mirties bausme nubausti aštuoni negrai.

PRARIJO 1,203 GELŽGALIŲ

New York. — Gydytojai padarė operaciją vienai panelei ir iš jos vidurių išėmė 1,203 šmotelius gelžgalių — vinučių, šriubų, ir šiaip visokių smulkių daiktelių. Ji sako juos rydavus taip sau juokaudama.

JAPONIJOJ SUDEGĖ 1,000 ŽMONIŲ

Tokio, Japonija. — Kovo 22 d. kilus gaisrui Hakodate mieste, sudegė apie 25,000 namų, gaisre dingo arti 1,000 žmonių, ir 150,000 liko be pastogių.

Gaisrą padidino audra, kuri tuo laiku siautė, nuvertė namų kaminus ir nuo to prasidėjo gaisras.

2,000 NUŽUDYTA

Žinios iš Turkestano praneša kad tenai žiauri Tunganų banditų gauja išskerdė apie 2,000 žmonių.

ITALIJA VADOVAUS PO 60 METŲ

Roma. — Premjeras Mussolini fašistų suvažiavime pasakė kad jeigu Italijos fašistai laikysis savo dabartinio programo ir eis pirmyn tai po 60 metų Italija vadovaus visam pasauliui. Italija neturi progos plėstis į vakarus ir šiaurę, bet gali plėstis į pietus ir rytus, pritraukdama Afriką ir Aziją prie civilizacijos.

KURSTO PRIEŠ POPIEŽIŲ

Berlinas. — Jaunų Nazių vadas skleidžia atsišaukimus ir ragina Vokiečių katalikų jaunimą atsimesti nuo popiežiaus kontrolės.

KARIUMENĖ VEŽIOS ORO PAŠTĄ

Washinton. — Trumpam laikui sutramdžius kariumenės orlaiviais pašto vežiojimą, šiose dienose vėl pradėta pašto vežiojimas aštuoniomis svarbiomis linijomis.

PASIRAŠĖ SUTARTIS

Roma. — Italija, Austrija ir Vengrija pasirašė sutartis bendro taikaus sugyvenimo ir pasigelbėjimo.

Italija sutiko duoti Austrijai ir Vengrijai teisę naudoti savo uostus prekybai su kitomis šalimis, kad nereiktų turėti reikalų su Vokietija.

Samuel Insull, pabėgėlis iš Chicagos, pereitą savaitę buvo priverstas prasišalinti iš Graikijos, taigi nusipirkęs laivą išvažiavo į pietų žemes. Jis bijo kad nebutų sugautas ir parvežtas į Chicagą teismui.

JAPONIJA PERKA IŠ ARGENTINOS

Buenos Aires. — Armour ir Swift mėsos kompanijos gavo iš Japonijos tokius didelius užsakymus konservuotos mėsos kad prašė valdžios leidimo dirbti dieną ir naktį išpildymui užsakymų.

New Yorke Kovo 21 gaisre vienuose namuose sudegė 7 žmonės. Tokiu budu per šešias savaites New Yorke sudegė namų gaisruose 25 žmonės.

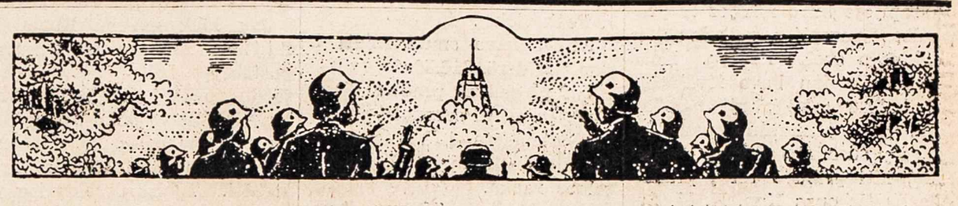

Liudni Įvykiai Vilnijoj

Kaunas. — Lietuvos administracijos organai senai žinojo kad nepriklausomoje Lietuvoj yra keliolika slaptų Lenkų mokyklų. Tose mokyklose buvo mokoma mažiau tautiškai susipratusių Lietuvių vaikai. Lenkai savo slaptose mokyklose Lietuvių vaikus lenkino ir juos auklėjo priešvalstybinėje dvasioje. Buvo įspėti tokių mokyklų laikytojai ir organizatoriai, tačiau jie į tai nekreipė dėmesio. Tada buvo Lietuvos valdžia nutarė **slaptas mokyklas uždaryti, o jų organizatorius ir mokytojus nubausti.**

Kai Lietuvos administracijos organai įvykdė šį teisėtą ir butiną nutarimą, nepriklausomos Lietuvos Lenkai pradėjo į visas puses šaukti ir skųstis kad jie čia išnaujo persekiojami. **Iš tų jų nepagrystų skundų Lenkų laikraščiai Lenkijoje sudarė didžiausią trukšmą,** juodžiausia pradėjo vaizduoti Lietuvos Lenkų gyvenimą. Jie net dryso Lietuvai priminti jos tarptautinius pasižadėjimus, kuriais esą kiekvienai mažumai laiduojama laisvas kulturinis veikimas. Lenkai pramanė nebutus dalykus apie musų teismo bei administracijos organų žiaurumą ir policines priemones. To dar buvo maža.

Nepriklausomybės šventės išvakarėse okupantai Vilniaus krašte visokiais budais pradėjo persekioti tenykščius nekaltus Lietuvius, jų daug suimdami ir į kalėjimus susodindami.

Lenkai aiškinasi kad visa tai darą **keršydami už Lenkų mažumos persekiojimą nepriklausomoje Lietuvoje.** Tai viešai patvirtina Lenkų spauda ir Lenkų radio.

Vilniaus krašte Lietuvių persekiojimas dar ir šiandien nesibaigia. Dar vis suimami legalių, valdžios leistų, Lietuviškų mokyklų mokytojai, skaityklų vedėjai, Lietuviai veikėjai, kai kur net uždaroma viešos Lietuviškos įstaigos, **Vilniaus Lietuvių laikraščiai uždrausti, okupantų žandarai verčia palėpes, krato, gąsdina. Tokių Vilniaus Lenkų valdžios žiaurumų ir tenykščių Lietuvių persekiojimų okupuotoje Lietuvoje dar nebuvo nuo 1927 metų.**

Laisvoje Lietuvoje Lenkai **turi savo gražias gimnazijas, kitokias mokyklas, skaityklas leidžia laikraščius, ir tt. Jų tos įstaigos iš musų valstybės iždo gauna stambias sumas pašalpų.**

Vilniaus krašto Lietuviai, nežiurint kad jų ten yra daug daugiau negu Lietuvoje Lenkų, kad jų ten tėviškės ir kad jie yra tikri to krašto šeimininkai, nuo okupacijos pradžios ikišiol iš Lenkų valdžios nieko negavo savo kulturiniam darbui. Štai ką Lenkai Vilniaus krašte Lietuviams "davė": **uždarė vienintelę Lietuvių mokytojų seminariją,** kad ateityje Lietuviai neturėtų savo mokytojų vaikučiams mokyti, **išmėtė Lietuvių vaikus iš prieglaudų, 33 Vilniečius išmetė iš jų tėviškių, uždarė daugybę Lietuvių mokyklų,** sudarė kas kart vis daugiau bjaurių provokacijų, ukiškai **visai nualino kraštą,** kad ukininkų ištisos šeimynos kas met turi badauti. **Ir dabar ten apie 80,000 žmonių jau sunkiai badauja.**

Jei laisvoji Lietuva keršto vandan imtų persekioti Lenkus, jų čia pritruktų, nes Lietuvoje Lenkų tėra labai mažas procentas. Tačiau Lietuviai, tauraus karžygio Keistučio žodžiais, **"moka savo išlaikyti ir nugalėti, o ne keršyti".** Lietuva niekad netrukdė ir netrukdo jokį mažumų kulturinį veikimą, tačiau ji turi teisės ir privalo reikalauti kad tas veikimas butų viešas ir musų valstybei bei tautai nepragaištingas. Vilniaus krašto Lietuviai veikia viešai, okupantų valdžios įstatymų siaurose ribose.

Vilniaus įvykių nepaprastai sujaudintos Lietuvos visuomenės griežti protestai, rezoliucijos, nutarimai rodo Lietuvių didelį pasipiktinimą tais bjauriais Lenkų darbais, kuriuos jie dar tebevaro Vilniaus krašte.

—Tsb.

KAS DAUGIAU?

Pittsburgh, Pa., Tautiškos Šv. Jurgio Parapijos salėje Kovo 16 dieną aukų sudėta $16.50.

Cleveland, Ohio, prakalbose Lietuvių Salėje Kovo 18 d. $60.00.

Amerikos Lietuvių R.-K. Federacija Išleido Asišaukimą Ištiesti Pagalbos Ranką

Bet juo tolyn į pavasarį uo daugyn rasis badaujančių, kenčiančių Vilniaus krašto Lietuvių. Todel, Amerikiečiai, ypač Vilniui Vaduoti Sąjungos skyriai, nenuleiskit rankų, nepasitenkinkit tuščiais žodžiais pareikštais susirinkimuose, bet imkites darbo! Per Balandžio mėnesį dar galėsit atlaikyti gausius mitingus, galėsit parinkti aukų ir ištiesti savo pagalbos ranką tiems kurie žiuri į Amerikos Lietuvius brolius su didelėmis viltimis.

LAUKIA DIDELIŲ UŽSAKYMŲ IŠ SOVIETŲ

Kaunas. — Teko patirti kad sovietų prekybos organai rengiasi šiais metais padaryti didelius produktų užpirkimus Lietuvoje, tuo netiesioginiai išlyginant Vokietijos ekonomines represijas prieš Lietuvą.

KAUNE SUSEKTA KOMUNISTŲ LIZDAS

Kaunas. — Valstybės saugumo policija prieš kurį laiką gavo žinių kad Kaune yra susidaręs stiprokas komunistų lizdas. Buvo pradėta sekti kur ir kas veikia. Viską ištyrus, Vasario 27 dieną policija padarė žygių kurie davė nelauktų pasekmių.

Tą dieną policija sulaikė pirmiausia Vulfą Sajatavičių, kurio bute rado 565 egzempliorius komunistų laikraščio "Tiesos" ir kitos nusikalstamos medegos. Čia policija užtiko siulų galus, kurie nuvedė toliau.

Mieste buvo padaryta visa eilė kratų, per kurias rasta daug atsišaukimų raginančių remti Austrijos kovotojus su buržuazija, ir tt. Ypač daug komunistinio darbo ir veikimo įrodymų rasta pas Mykolaitytę-Bulovienę. Be kitų daiktų, jos bute rasta ypatingas stalas, kurio kojose buvo įtaisyta keturios slėptuvės.

Išviso buvo rasta keturi komunistinės literaturos sandėliai. Pačios tos literaturos susidarė apie pora vežimų.

Stambiausias sandėlis užtikta pas Rusą Emilijanovą Serpijoną Vilijampolėje. Ten rasta ir slapta spaustuvė, įrengta cementiniame rusyje, į kurį tegalėdavo lystį vienas laibas žmogus. Šioje spaustuvėje buvo spausdinama "Tiesa".

Išviso policija suėmė apie 20 žmonių. Tuo budu pavyko išdraskyti nepaprastai didelį komunistų lizdą ir suduoti vos tik krutančiai Lietuvos komunistų partijai dar vieną smugį. Iš suimtų apie 15 yra žydai.

"M.R."

PIRKS LIETUVOS SPIRITĄ

Kaunas. — Gauta žinių kad Amerikos Suv. Valstijų vyriausybė paskyrus Lietuvai spirito kontingentą, išviso apie 20,000 litrų per metus. Tačiau, galimas esąs dalykas kad šis kontingentas bus padidintas. Spirito eksportas į Ameriką jau prasidėjo.

"L.A."

PITTSBURGHO IR PENN. ŽINIOS

Pittsburghe Sudėta Vilniečiams $16.50

Kovo 16 d. Tautiškoje Švento Jurgio parapijoje, bažnytinėje salėje įvyko prakalbos paskirtos Vilniaus badaujančių Lietuvių gelbėjimui.

Prieš to per kelias dienas toje parapijoje buvo misijos ir prakalbos parapijos reikalams ir dalyvavo svečių kunigų. Kovo 16 d. jie jau buvo išvažinėję ir kalbas sakė nauji kalbėtojai. Po paskutinių pamaldų, į salę susirinko diktokai žmonių, kiti pribuvo tik į prakalbas. Klebonas Kun. X. M. Žukauskas padaręs įžanginę kalbą perstatė kalbėti "Dirvos" redaktorių K. S. Karpių. Jo kalba visa buvo pašvęsta nušvietimui Vilniečių skurdo, kentėjimų po Lenkais, ir tam panašiai. Po jo kalbos tuoj rinkta aukos ir susirinko $16.50. Kadangi parapija davė dykai salę ir nebuvo jokių kitų išlaidų, visa ta suma, $16.50, tapo persiųsta Lietuvos Gen. Konsului New Yorke, P. Žadeikiui, kad persiųstų į reikalingą fondą Kaune.

Be aukų, dar išplatinta keliolika Vilniaus pasų ir ženklelių.

Po to kalbėjo vietos patriotas ir tautos reikalų rėmėjas P. Pivaronas, paskiau daugiau kalbėjo Kun. Žukauskas ir pagaliau vietinis žinomas veikėjas Edvardas Paurazas.

Šios prakalbos sudarė nemažai baimės Chicagos stokjardų "generolo" fetfėbeliams ir jie nusigandę "N-se" rėkė kad tai busią griovimas to ką prieš dvi savaites Pittsburghe "pastatė" jų "generolas". Bet to nebuvo, nors vertėjo buti, nes tie išganos atsilankę į tokiam dideliam tikslui šauktą vakarą aukų rinkėjoms metė paprastas bekutes vietoj pinigų.

Tai Grigaičio išperos, tai nevaisialistų veikėjai, kurie buvo gradami į SLA. centro valdybos narius. Tokie gaivalai tautos judošiai, turėtų buti išvyti iš Lietuvių tarpo. Ar tai ne gyvuliškumas šitaip pasityčioti iš badaujančių Vilniaus krašto darbininkų?

Aukavo šie: P. Pivaronas ir poni Pivaronienė $2.13, K. S. Karpius $1, A. Aydentienė $1; A. Žemaitis $1, Juozas Gilius $1, P. Liaukevičius $1, A. Jonulevičius $1 P. Kildušis $1.

Po 50c.: J. Senulis, J. Zinkus, Kun. X. M. Žukauskas, D. Kalėda, Pr. Gilius, P. Savalskis, J. Paškevičius.

Kiti aukavo smulkesniais ir viso pasidarė $16.50.

Tai pirmutinė pradžia visoje Amerikoje kad surengta prakalbos, atsiliepta į Vilniaus badautojų šauksmą ir ištiesta pagalbos ranka.

Nors Chicagos "Draugas" norėjo primesti kad čia koks "susibičiuliavimas" tautininkų su "nezaliežninkais", bet Vilniečiams šis susibičiuliavimas yra tukstantį kartų vertesnis negu "Draugo" patalpinimas atsišaukimų apie badą ir agitavimas aukauti socialistų prisikėlimui iš numirusių. **Vietinis.**

"DIRVO" AGENTAS PITTSBURGHE

Prenumeratas priima Amerikoje ir į Lietuvą
P. RAJAUSKIENĖ
1[illegible]5 So. 19th St. S. S.

"DIRVOS" AGENTAS

Com[illegible]n. valstijoje "Dirvos" prenumeratas užrašo žinomas tautininkas Jonas Tareila, kreipkitės pas jo.
Jonas Tareila
826 Bank St. Waterbury, Conn

3 CENTAI

Rašydami "Dirvos" Redakcijai arba Administracijai kokius paklausimus visada įdėkite 3c pašto ženklelį.

STUDENTŲ SUSITIKIMAS

Kovo 16 d. Virbickų namuose buvo draugiškas susitikimas Pittsburgho aukštųjų mokyklų studentų ir baigusių aukštus mokslus jaunuolių su svečiu iš Clevelando, inžinieriumi Petru Skuku, kuris irgi tik pernai pavasarį baigė inžinierystę Clevelando garsioj Case Mokykloj.

P-lė Milda Virbickaitė buvo jų vaišintoja, pati taip pat nesenai baigus mokytojos kursus. **Vietinis.**

RENGIA RAJAUSKAITĖMS PAREMTI VAKARĄ. Plačiai Pittsburghe žinomos jaunos artistės, Zona ir Julė Rajauskaitės, kuriodvi tankiai dalyvauja ir pagelbsti išpildyme įvairių Lietuviškų programų, prie labai sunkių aplinkybių lanko muzikos mokyklas, todel sumanyta surengti jų naudai koncertas, kurio pelnas eis parėmimui jų muzikos moksle.

Prie darbo dedasi jų artimesni draugai. Reikėtų kad visi vietos veikėjai jas paremtų, nes jodvi visados pasitarnauja, pagelbsti rengiamus koncertus padaryti populiariais.

Apie tai toliau bus pranešta daugiau. **Draugė.**

LAUKIA VANAGAIČIO. Čia tuoj po velykų žada atsilankyti kompozitorius A. Vanagaitis su savo "Dzimdziais". Tėmykite platesnes žinias apie tai, o turėsite progos pamatyti smagų programą.

KALTA ŽMOGŽUDYSTĖJE

Reading, Pa. — Teismas atrado kaltu žmogžudystėje 27 metų merginą, Frances Sepse. Ji prieš tulą laiką nužudė savo gydytoją. Jai priteista kalėjinas iki gyvos galvos.

Viso Kelionė Juromis

Į Jusų Tautinę Klaipėdą
(per Copenhageną)
IŠPLAUKIMAI IŠ NEW YORKO

S. S. UNITED STATES	Balandžio 7
S. S. FREDERIK VIII	Balandžio 21
S. S. UNITED STATES	Gegužės 12
S. S. FREDERIK VIII	Gegužės 26
S. S. UNITED STATES	Birželio 16
S. S. FREDERIK VIII	Birželio 30

DIDELĖ EKSKURSIJA
po priežiūra Lietuvių Agentų Draugijos
laivu "UNITED STATES"
iš New Yorko Gegužės 12 d.

DIDELĖ VASARINĖ EKSKURSIJA
ypatiškai Vadovaujama Juozo Janush'o, Jr.
laivu "FREDERIK VIII"
iš New Yorko Birželio 30 d.

Platesnių informacijų kreipkitės pas vietos arba pas kitus autorizuotus agentus arba į

SCANDINAVIAN AMERICAN LINE

2[illegible] Whitehall St. New York, N. Y. — 247 Washington St. Boston, Mass. — 130 N. LaSalle St. Chicago, Ill.

BISSETT, MAN. CANADA

ŠALTA ŽIEMA. Kai Amerikiečiai nusiskundžia savo šalčiais tai mums Kanadiečiams toks šaltis atrodo tik juokai. Paveizdan per Kalėdas šiame kampe šaltis buvo virš 50 laipsnių žemiau zero, o apie Sudbury, Ont., net iki 64 laipsnių žemiau! Toks šaltis tai tikras šaltis, net perdaug. Tokių šalčių čia nebuvo per 25 metus.

Jau kiek gyvenu Kanadoje, iki šios žiemos dar nebuvau pastebėjęs baltų, tik su pora juodų uodegoj plunksnelių krokų, vis budavo pilkos, o šią žiemą tiek šių baltų užplaukė kad kur tik eini visur jų galima pastebėti. Tokios drąsios jog visai arti žmogų prisileidžia. Stebėtinai dailųs paukščiai, labai panašųs į baltą karvelį. Seni žmonės pasakoja jog jie yra atskridę iš tolimos šiaurės ledyno. Šie paukščiai žudyti yra valdžios užginta, už nužudymą vieno pabauda yra $50.

S. Gumbaragis.

DETROIT

EINA GERYN. Automobilių išdirbėjas Ford pasakojo laikraščių atstovams kad dalykai jau eina geryn ir kad dar labiau bus pastumėta pirmyn su pakėlimu algų industrijose ir bizniuose. Fordas persergsti tuos kurie nori greitai pralobti ir pagiria Prezidentą Rooseveltą už jo pastangas pastoti kelius tokiems kurie norėtų užversti visuomenei daugelį nereikalingų, kenksmingų dalykų.

Iki šiol Fordo dirbtuvėse algos buvo $4 iki $4.40 į dieną, pereitą savaitę tapo pakelta iki $5 į dieną. Apie 47,000 darbininkų gauna tą padidintą algą.

DARBAI PAGERĖJO. Michigan valstijoje per Vasario mėnesį dirbančiųjų skaičius pasiekė aukščiausio laipsnio negu kada buvo pastarų keturių metų bėgyje.

Detroito apielinkėje, automobilių darbuose buvo paimta didžiausias skaičius darbininkų negu į kitus kokius paskirus darbus.

Automobilių dirbtuvėse pradėjus tarp darbininkų agitaciją už rašymąsi į uniją, darbdaviai nusigando: pradėjo kelti algas kad tik darbininkai nestotų į unijas. Darbdaviai bijo kad susiorganizavę darbininkai nebus taip lengva stumdyti.

DETROITE, Woodward avenue praplatinimo darbai užvesta tokiu mastu kad kaštuos arti $12,000,000. Jau dabar pastatyta dirba 545 darbininkai tik prie ardymo ir nuvalymo senų dalių.

DAYTON

PAAUKAVO $5 VILNIAUS NAŠLAIČIAMS. Tėvynės Mylėtojų Dr-jos 8-ta moterų kuopa paaukavo penkis dolarius Vilniaus našlaičių prieglaudai ir pasiuntė per Konsulą A. Kalvaitį.

Ši moterų kuopa dar nesenai yra aukavus 5 dolarius Jezaus draugijos našlaičių prieglaudai Kaune. Tai yra grupelė tikrų Lietuvos dukterų, kurios myli savo tėvynę Lietuvą, ne žodžiais bet darbais.

Tai geras pavyzdis ir kitoms kuopoms ir draugijoms pasekti ir parodyti savo tėvynės meilę. **"D." Rep.**

J. A. URBONAS
"Dirvos" Agentas Daytone
534 Michigan Ave. Dayton, O.

J. ŽEMANTAUSKAS
Viešas Notaras
Užrašo "Dirvą", "Vienybę" ir kitus tautinius laikraščius.
130 CONGRESS AVE.
WATERBURY, CONN.

BALTIMORE, MD.

LIETUVIŲ TAUTINIO NAMO BAZARAS

Kovo 4 d., 8 val. vakare, Lietuvių Tautinio Namo Salės Bvė pradėjo savo pramogą, kuri baigėsi Kovo 18 d. Paskutinė diena buvo su iškilminga vakariene, pavadinta "Gubernatoriaus vakaru".

Tų pramogų rengimo komisijos pirmininkas K. Maluliauskas pradėdamas programą pasakė atitinkamą kalbą, nušviesdamas kokią reikšmę turi Baltimorės Lietuviams nuosavas tautinis namas. ir kvietė publiką lankyti visus pramogų vakarus, kurių visas pelnas eina namo naudai kad greičiau pasiliuosavus nuo sunkios naštos skolų.

Pirmas kalbėtojas buvo vietos veikėjas J. Čėsna, kuris trumpai perbėgo vietos Lietuvių istoriją nušviesdamas kelius kokiais ėjo vietos Lietuviai iki įsisteigė savo taip puikų tautinį namą, kuriame Lietuviai turi vietos laikyti savo nuo mažiausių susirinkimų iki didžiausių iškilmių.

Po to kalbėjo Dr. adv. V. F. Laukaitis, Angliškai, nors publika buvo ateiviai. Po jo sekė kalba advokato mokslą einančio studento Grajausko, jisai ragino jaunimą remti tą Lietuvių namą, ragino tėvus aiškinti savo vaikams kad jie yra Lietuviai ir butų Lietuviais.

Toliau tapo perstatytas kalbėti Adv. N. Rastenis. Jį publika sutiko su plojimu. Jis visuomet pasako gražias, jausmingas kalbas. Jis nurodė to namo reikšmę ne tik dabar bet ir ateityje, kada gal jau nei vieno Lietuvio šioje šalyje nebus mokančio Lietuviškai, šis namas vis bus Lietuvių židiniu ir neduos businčioms Lietuvių gentkartėms pamiršti savo tautą, savo tėvų praeitį. Galiaus ragino visus vietos Lietuvius nuoširdžiai remti šį savo taip brangų tautos židinį-namą kad po kokių penkių metų galima butų užbaigti mokėti skolą.

Pabaigoje buvo perstatytas kalbėti svečias iš Brooklyno, "Vienybės" red. J. Tysliava, kurį publika sutiko gausiu plojimu.

J. Tysliava savo įspudingą kalbą pradėjo iš labai tolimos praeities, kada žmogus dar gyveno po atviru dangum ir apie gyvenamus namus dar nieko nežinojo, ir daėjo iki šių dienų žmogaus gyvenimo nurodydamas kaip pas žmogų vystėsi namų klausimas, kad jis turėtų kur pasislėpti nuo audrų ir visokių priešų.

Didesnę dalį savo kalbos pašventė Lietuvai, Lietuvių tautai, nupiešdamas jos praeitį, dabartį ir ateitį. Su dideliu entuziazmu pasakė kad jeigu Lietuva nepražuvo kariaudama per suvirš 400 metų, kada nebuvo jokių ginklų kaip tik buožės, tai šiandien kuomet Lietuva gali pastatyti 400,000 gerai ginkluotos savo kariumenės, kada ir Lietuvos moterys yra moderniškai apsiginklavusios ginti savo ir šalies laisvę ir nepriklausomybę, tai jau negali buti kalbos apie Lietuvos pražuvimą. Kaslink dabartinės Lietuvos vyriausybės, pasakė kad kuomet aplink visur siaučia diktatura tai ir Lietuva negali žaisti su seimu, kuris daugiau diskusuoja apie žąsis ir kumpius, o ne šalies reikalus. Sako, kaip ateis ramesni laikai tai Lietuva ir vėl turės savo seimą. Pasakė ir keletą juokingų anekdotų pašiepiančių Lietuvos valdininkus, juo labiau policiją.

J. Tysliavai reikia atiduoti kreditas už jo oratoriškus gabumus ir patriotinę kalbą, kuria jis taip moka publiką užžavėti. Gaila kad mano senutė plunksna jau nesubega tinkamai aprašyti Tysliavos kalbą, bet tikiu publika jį pilnai suprato ir nesigailėjo jam plojimų.

Ot, jeigu tautininkai dabar turėtų savo centrą, kuris galėtų surengti prakalbų maršrutą Tysliavai, jis savo patriotiška kalba nublokšti į šalį visus izmus kurie stovi Lietuvių tautiniame kelyje. Jis to niekad negalės padaryti per laikraštį, nes tarpe redaktoriaus Tysliavos ir oratoriaus Tysliavos yra didelis skirtumas. **Balandėlis.**

BROOKLYNO - N. Y. IR N. J. ŽINIOS

"Vienybės" Šėrininkų Išvalymas

"Vienybės" nr. 19-me Bukšnaitis rašo girdamasis kaip grupelė jo draugučių "apvalė" devynis šimtus šėrininkų, tik nepasako teisingai kaip "valė"! "Valė" su pagalba Žydų advokatų, nes Lietuvius advokatus sarmatijosi tam darbui šaukti, gal nujautė kad nesiras tokio Lietuvio advokato kuris norės jiems pasitarnauti prieš visus Lietuvius. Su Izraelitais tas "valymas" pilnai pavyko: visas laikraštis ir jo turtas perėjo rankas kelių social-sandariečių. Tie poneliai prisikalbino ir tris rimtus profesionalus tautininkus į tą savo puodą kurį social-sandariečiai verda ir "valo" tautininkus.

Buvusios Vienybės Bendrovės taryba šėrininkų seimo nešaukė pasitarti kaip laikraštį gelbėti, bijojo kad jų neišmestų iš tarybos ir pirmininkas Strumskis butų netekęs vadovybės. Jie paskubino paskelbti bendrovės bankrutą. Taip "apvalė" $32,000 šėrininkų kapitalo ir 900 šėrininkų.

Savo tikslą pilnai atsiekė ir dabar, pasiėmę laikraštį, dergia rimtus žmones, o save aukština ir giriasi.

Tie "valytojai" šitą šposą turėjo galvoje jau nuo 1926 metų ir jau tada norėjo "apsivalyti" nuo nemalonių Lietuvių tautininkų. Dabar gi ta grupelė jau tikslo atsiekė.

Jie dabar pasisodino sau tokį redaktorių kuris laiko didžiausia garbe glostyti socialistų vado barzdelę — to kuris per keliolika metų Lietuvių gyvenimą ir kulturinius darbus griovė.

Nedaug reikėjo Lietuviams patirti kas tas poetas ir kokie jo darbai. Bet to neužteko — dar ir Bukšnaitis griebėsi tautininkus terlioti.

Bukšnaitis ir kiti social-sandariečiai turėtų apsidairyti aplink save ir pamatyti kad jau tautininkų visur apsireiškia vadovybė, jie valdo Lietuvą, ir Amerikoje tikrų Lietuvių tautininkų yra didelė dauguma, o tų social-sandariečių tik keletas. Lietuviai tautininkai dirba ir dirbs tikrą rimtą darbą tautai ir nepaisys tų ponelių kolionių.

Tautininkai nėra kaip reikia susiorbanizavę, ir tai prieš juos drebate, o kuomet susiorganizuos tada jums reiks trauktis nuo visuomenės "valymo".

Buvęs Šėrininkas.

GRYŽTA BOSTONAN. Buvę Watkins produktų atstovai Brooklyne, pp. Minkai, šiomis dienomis iš pareigų pasitraukė ir išvažiavo į Bostoną, kur pirmiau gyveno.

P-s Minkus yra kilęs Westfield, Mass., p. Minkienė-Paltanavičiutė Worcester, Mass. Taigi gryžo arčiau namų. Poni Minkienė yra muzikos mokytoja.

BROOKLYNE, ilgus metus dirbęs Garšvos laidojimo įstaigoje, Povilas Gustas įsisteigė savo laidotuvių patarnavimo vietą ant Metropolitan ave.

GAROLIS BIZNYJE. Plačiai žinomas Jersey City veikėjas p. Garolis šiomis dienomis įsteigė gražią alinę Jersey City. Gero pasisekimo!

LIETUVIŲ RADIO PROGRAMAI STIPRĖJA

Jono Valaičio vedami radio programai, kuriuose yra ir nuolatinis "Dirvos" skelbimas, žymiai stiprėja. Iš didelės WHOM stoties perduodama programai trečiadieniais nuo 7 val. vakaro per pusę valandos, kuriuose yra gražių Lietuviškų dainų ir muzikos.

Šiuo laiku pradėta programai iš WMBQ iš Brooklyno mažesnės stoties kiekvieną rytą nuo 10:30 val.. Šiuos programus vesti pakviestas buvęs Scrantono Lietuvių radio programų vedėjas J. Tamas. Programas patiekia Lietuviams žinių, dainų ir muzikos.

Numatoma iš WMBQ ir vakarais pradėti duoti Lietuviškus programus.

Tuo budu Didysis New Yorkas, New Jersey ir dalis Connecticut gražiai aprupinama Lietuviškais radio programais.

BALIUS. Šv. Ražančiaus drja Newarke rengia Bal. 7 dieną margučių velykinį balių Lietuvių salėje, 180 New York av. Pradžia 7:30 val. vak.

SIRGO. Kearny, N. J., J. Paknio 13 metų sunus Petrukas dvi savaites sirgo plaučių uždegimo liga. Šiomis dienomis pasveiko.

Julius Paknys šiomis dienomis gavo leidimą alinei atidaryti. Jo alinė su sale susirinkimams yra 38 Central av., East Newark.

NEWARK. — S. A. Butkus įsteigė po antrašu 10-12 Magazine st. degtinės sandėlį (wholesale). Ponas Butkus yra geras Lietuvis, ir jis žada užlaikyti degtinę net Lietuviškais— "Klaipėdos", "Birutės" ir kitais vardais. Geros kloties!

PATIKO RADIO VAKARAS

Newark. — Kurie Kovo 11 d. dalyvavo Lietuvių salėje surengtame Jono Valaičio radio programe, tie dar ir šiandien nepamiršta to gražaus vakaro.

Kurie nebuvo apgailauja, išgirdę nuo kitų kaip ten viskas dailiai ėjosi. Žmonės prašyte prašo surengti kitą panašų vakarą greitu laiku.

Valaiti, dirbk, mes su tavim! Petras.

RUOŠIASI ŠVENTĖMS

Daugelis Lietuvių dar iki dabar nežino kad Boston Bakery, Harrisone (N. J.) yra Lietuviška kepykla. Jos savininkas yra žinomas Lietuviškų reikalų rėmėjas Kazys Boblis, keletas metų atgal gyvenęs Mass. valstijoje ir su tenykščiais Lietuviais gerai pasipažystąs.

Jis ir savo kepyklą pavadino Boston Bakery. Dabar, artėjant šventėms, ruošiasi pagaminti skanių Lietuviškų pyragų. Taigi, nepamirškit įsigyti Velykoms pyragų iš šios kepyklos. Ponas Boblis yra "Dirvos" rėmėjas ir skaitytojas.

PEIKIA — BET SEKASI

Per Jono Valaičio vedamą iš WHOM stoties radio programą pradėjo skelbtis Harrisono juokdaris Svetulis. Jis turi alinę, ir skelbia užlaikąs "prarugusio" alaus. Matytumet kokį pasisekimą jis turi! Iš visur Lietuviai atvažiuoja jo alučio pagurkšnoti.

PASIŽYMĖJĘ JAUNUOLIAI

Newarko Central High School jaunuoliai perorganizuotame Boys Service Club Patrol daugiausia pasidarbavo Jonas Šamas, Michael Yacus, Lietuviai.

Tokios pat mergaičių draugijos viršininke vėl išrinkta Aldona Juodeškaitė.

JAUKUS PASIKALBĖJIMAS

Gryžus iš Lietuvos Pr. Rimkui, Kasmočių salėje įvyko Dariaus-Girėno Legiono Pirmo posto ir Tautininkų Klubo vakarėlis, kuriame buvo sutiktas p. Rimkus. Jisai paskutinius keliolika metų gyveno Lietuvoje. Dalyvavo Klaipėdos vadavimo sukilime, paskiau vėl buvo apsilankęs Amerikoje.

Bevakarieniaudami, dalyviai gražiai pasikalbėjo apie bendrą Amerikos Lietuvių veikimą ir šiaip reikalus. Vakarą pradėjo V. Vyšnius, po įžanginės kalbos perstatydamas toastmasteriu Adv. K. Jurgėlą. Pasakyta gražių kalbų. Svetys papasakojo apie Lietuvą. Baigiant susirinkimą išnešta dvi rezoliucijos— Klaipėdos krašto, ir prieš Lenkus Vilniaus Lietuvių persekiojimo reikalu. J. Judrys.

PERSIKĖLĖ. Brooklynietis Vladas Dumbliauskas, ilgus metus turėjęs krautuvę ant Grand st., šiose dienose įsteigė mėsos krautuvę ir grosernę po antrašu 115 N. 2nd st., Harrisone, kampe Hamilton st.

Dirbkime Atvadavimui Vilniaus ir Pavergtos Lietuvos Dalies!

Kiekvienas įsigykite VILNIAUS PASĄ ir Vilniaus ženklelių!

VILNIAUS PASAS (graži maža knygelė) 10c

Į VILNIAUS PASUS LAIKAS NUO LAIKO ĮLIPYKIT ŽENKLELIUS kurinos gausite "Dirvos" Redakcijoje prisiųsdami pagal jų vertės:

VYTAUTAS DIDYSIS	$1.00
VYTAUTO PRISIEKA	50c
VILNIAUS UNIVERSITETAS	20c
AUŠROS VARTAI	20c
D. L. K. GEDIMINAS	10c
GEDIMINO PILIS	10c
GRAŽI ŠV. ONOS BAŽNYČIA	05c

Ženkleliai yra gražūs, kožnas kitokios spalvos, o patys Pasai yra irgi nedideli, su vaizdais iš Vilniaus. Kiekvienas įsigykite jų.

SVARBI PASTABA: Kadangi visa suma už Pasus ir už ženklelius eina į Vilniaus Geležinį Fondą todel butinai prisiųskite priedo 3c pašto ženklelį persiuntimui jums Paso ir ženklelių. Visą suma galit siųsti pašto ženkleliais ir aiškiai įrašykit pilną savo vardą ir adresą laiške ir ant voko.

"Dirva" — 6820 Superior Ave. — Cleveland, Ohio

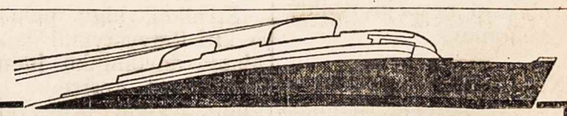

Greičiausia Kelionė į Lietuvą
BREMEN • EUROPA
Trečia klesa iš New Yorko į Klaipėdą ir atgal $186.00
EKSPRESINIS TRAUKINYS laukia prie laivo Bremerhavene ir užtikrina patogų nuvykymą į KLAIPĖDĄ.
Arba keliaukite populiariais ekspresiniais laivais
HAMBURG - DEUTSCHLAND
ALBERT BALLIN - NEW YORK
Trečia klesa iš New Yorko į Klaipėdą ir atgal $170.50
Taipgi nuolatiniai išplaukimai gerai žinomais kabininiais laivais. Trečia klesa iš New Yorko į Klaipėdą ir atgal $167.
Patogus susisiekimas geležkeliais iš Bremeno ar Hamburgo.
Informacijų klauskite pas vietinį agentą arba
HAMBURG-AMERICAN LINE
NORTH GERMAN LLOYD
1119 Euclid Avenue Cleveland, Ohio

Musų Kulturinio Gyvenimo Klausimai — Amerikos ir Lietuvos Politikos Reikalai Chicagos Lietuvių Judėjimas ir Įvairios Žinios

LIAUDIES TRIBUNA

VISOKIOS CHICAGOS ŽINIOS

Chicagos antrašas: 2437 W. 69 St. Tel. Grovehill 2242

NAUMIESČIO PILIS

Lietuvos Miestų ir Miestelių Aprašymai

Apie pilį kurios kunigaikštis buvo prakeiktas ir žemėje paskendo.

I

Už Naumiesčio (Suvalkijoje) į pietus už kokio kilometro tolio prie Vokietijos rubežiaus tarp Širvintos ir Milupės įtakos, riogso apgriuvus pilis. Iš rytų pusės tėsiasi miesto žmonių laukai, iš vakarų pusės Prusų Lietuvos sodybos.

Širvintos ir Milupės plote tęsiasi gana graži lanka; toje lankoje riogso apsmukus, žolėmis apžėlus pilis. Iš rytų pusės matyti buvo pilies vartai ir anga su aušktu bokštu.

Pamačius tą pilį vis prisimeni kiek čia musų pratėviai pridėjo darbo ir rupesčio kol pastatė šitą drutvietę.

Nėra užsilikusių liaudyje žinių keno ši pilis yra pastatyta, tačiau spėjama kad buvę Vytautui valdant. Sakoma kad Vytautas pastatęs tą pilį užstoti kelią kryžeiviams į Lietuvą veržtis. Pilis buvo gana tvirta, ne vienas kryžeivis paguldė čia galvą su Lietuviu susikirtęs.

Keli desėtkai metų atgal, sako žmonės, pilis turėjus dar aukštą pasvirusį bokštą. Prieš pasaulinį karą tas bokštas jau buvo nugriuvęs. Likus bokšto anga-skylė buvo užtaisysta geležinėmis štangomis. Po karo žmonės geležines štangas išėmė, angą žemių primetė.

Dabartiniai pilies likučiai priklauso Stankevičiui, Naumiesčio gyventojai.

Penki šimtai metų atgal ši pilis buvo tvirta ir kryžeiviams pavojinga. Dabartiniu laiku pilis neturi savo senovės reikšmės, tik liko žemių kupstu. Visų apleista ir nesaugojama. Kada ją pastatė, Lietuviai kareiviai saugojo ją dieną ir naktį. Dar pralėks kiek laiko ir jos neliks nei ženklo.

Pilies padavimas

Prie minėtos pilies, žmonės pasakoja, senuose laikuose buvo didelis dvaras. Dvare gyveno kunigaikštis, kurio vardo šiandien niekas nežino. Kunigaikščiui niekas nerupėjo, tik puotos ir medžioklės. Tais laikais Sudavijoje buvo vieni miškai ir ežerai.

Kada Vytautas kariavo su kryžeiviais, tos pilies kunigaikštis nėra gelbėti savo valdovo. Jis tuomi užrustino dievus ir jiems nusidėjo. Dievai jį ir nubaudė. Buvo giedras dangus, užėjo perkunija su žaibais ir perkunas trenkė į kunigaikščio dvarą. Persiskyrė žemė ir visas dvaras su žmonėmis nugrimzdo giliai į žemę.

Nakties laiku, dvyliktoje valandoje, žmonės sako matydavo karalaitę vaikščiojant apie pilį ir graudžiai verkiančią. Tas vaidinimasi tęsėsi gana ilgai.

Vieną vasaros dieną žmogus ganė galvijus apie urvą kur buvo nugrimzdęs dvaras. Iš urvo išėjo graži kunigaikštytė ir tarė ganiusiam galvijus: "'Nebijok manęs, aš esu šios pilies kunigaikštytė, likau del tėvo išdaviko prakeikta. Jeigu tu mane iš prakeikimo išvaduotum aš likčiau tavo žmona. Išvaduosi mane ir mano tėvo turtus, jeigu mane pabučiuosi. Užteks turtų mums ir musų šeimai. Daug metų šitame urve kenčiu, už tai kad tėvas nusikalto dievams. Jeigu nori mane gauti ir mano turtus turėti, turi rytojaus dieną ateiti per pačią dvyliktą valandą į šią vietą ir pabučiuoti mane, ir aš liksiu laisva."

Taip pasakius kunigaikštytė vėl sugryžo į urvą ir pranyko. Žmogelis su nekantrumu laukė žadėto rytojaus ir pribuvo į paskirtą vietą. Ir ką jis pamatė: Iš angos išlindo didelė varlė ir rėpliojo link jo. Nusigando žmogus ir ėmė nuo tos baisybės bėgti. Varlė jo nesivijo, bet prirėpliojo prie angos ir visu smarkumu šoko į požeminį dvarą. Krisdama sudejavo žmogaus balsu: "Nepaliuosavo nuo užkeikimo manęs, vėl turėsiu kentėti."

Taip pasakius daugiau niekeno nebuvo išgirsta.

Žmogelis palikęs bandą laukuose parskubėjo į Naumiestį papasakoti tos dienos nepaprastą atsitikimą.

Juozas Almonaitis.

NEBUK ŽILAS!

Stebuklingos Gyduolės, kurios Panaikina žilimą, Plaukų Slinkimą ir Pleiskanas. Šias gyduoles privalėtų turėti kiekvienas kuris žyla, slenka arba pleiskanuoja plaukai. Nėra nieko už jas geresnio iki šiol išrasta. Kreipkitės neatidėliodami ilgiau. Kaina $2. (4)

JOHN SKINDERIS
Box 54 Universal, Ind.

DAUGIAU RIMTŲ MINČIŲ KURIOS NEPRITARIA "ANTRAM SKRIDIMUI"

AVIACIJOS VIRŠININKO PADĖJĖJAS, PULK. LT. NARAKAS RAŠO:

Į šį klausimą atsakyti ir jį įvertinti galima tik jeigu tikėti jog šis skridimas nusiseks.

Nenusisekus skridimui, tai visiems ir dabar aišku kad tai butų Lietuvių tautai skaudus smugis ir gal but visai bereikalingos aukos.

Jeigu skridimas pavyktų tai jo reikšmę reikėtų vertinti dviem atžvilgiais:

1) kaip įvertintų šį pasisekusį skridimą pasaulis ir 2) kaip atsilieptų tas į Lietuvių tautą.

Pasauliui šitoks perskridimas jau nebenaujiena, ir jokios didesnės sensacijos nesudarytų, nors aviacinė pasaulio spauda tai paminėtų kaip ir kiekvieną didesnį nusisekusį perskridimą.

Nusistebėjimo kad tai padarė Lietuviai — nebutų, nes Lietuvių lakunai jau yra įrodę kad tai gali atlikti. Lietuvių tautai antras Atlanto perskridimas sukeltų tam tikrą entuziazmą, bet jis nebutų toks koks buvo atlikus šį uždavinį Dariui ir Girėnui.

Nėra abejonės kad šis Amerikos Lietuvių žygis, kaip ir kiekvienas karžygiškas žygis, butų įvertintas ir prisidėtų prie musų jaunuomenės auklėjimo, pasiaukoti tėvynės labui.

Šio pasiaukavimo tėvynė, mano nuomone, nereikalauja, nes tikrai pasakius, Lietuvio akimi žiurint, šis skridimas neturi jokio konkretiškesnio tikslo.

Pulk. Lt. Narakas.

Sporto Vakaras Chicagoje Dariaus-Girėno Fondui

Sporto Vakaras Kovo 24 d. — Dalyvaus Lakunas Jimmy Mattern ir kiti Žymus Asmenys

Šį šeštadienį, Kovo 24 d., Chicagoje įvyksta pirmas nepaprastas sporto vakaras Dariaus-Girėno paminklo fondo naudai. Parengimas atsibus 132ND REGIMENT ARMORY, Madison ir Rockwell gatv. Tai bus pirmas atsitikimas kad įžymiausi Lietuviai sportininkai, žinomi plačioje Amerikoje, kurie sudarė savo LITUANICA tymą ir lošia basketbolą su vienu iš geriausių basketbolo tymų vakarinėse valstijose, — Lifschultz Fast Freights, — parėmimui tokio svarbaus tikslo kaip Dariaus-Girėno paminklo fondas.

Basketbolininkai Lietuviai visomis pastangomis darbuojasi kad laimėti prieš svetimtaučius.

Lietuvių tyme dalyvauja šie: Pete Barskis, Tony Lauraitis, Tony Yanzenaitis, Ed Jessen, Pete Petrolaitis ir Joe Klučinskas, kuriuos vadovauja Phil Krause, pasižymėjęs Lietuvis basketbolininkas.

Pirmiausia loš du mergaičių Lietuvaičių jauktai, o vėliau didžiųjų Amerikos sportininkų jauktas LITUANICA su jau minėtais smarkiais oponentais.

132nd Regiment Armory salė turi apie 5000 vietų publikai, taip kad gali vykti visi drąsiai ir visiems vietos užteks.

Po rungtynių bus šokiai. Šokiams gros 132ro Regimento kariškas orkestras iš 40 muzikantų.

Atsilankius į šį Sporto Vakarą bus kas matyti, bus kas girdėti, o šokiams prasidėjus, atsišokti į valias prie didžiausio orkestro kokį kada Lietuviai turėjo.

Pradžia bus 8 val., įžanga 50c ir 75c.

Publika prašoma pributi į salę prieš 8 valandą vakare, kad nepavėluotų matyti visus lošius.

Kviečia visus

RENGIMO KOMITETAS.

MUSŲ PASTABOS

TAUTINIS DARBAS Chicagoje yra ne lengvas pradėti, ačiu iki šiol ėjusiam demoralizavimui. Bet vieną gražią dieną tautinis susipratimas ras sau tinkamos vietos tarp Chicagos Lietuvių. Kada visokie pelnagaudžiai ir išnaudotojai visuomenei dasiės — o prie to bus prieita — tada bus galima rimtiems Lietuviams imti dirbti kulturiškus darbus.

Musų tarpe pelnagaudų ir saumylių viešpatavimas tęsėsi per 20 metų, ir jie visokiais savo 'šposais" nieko kulturingo nepadarė. Jeigu kas yra padaryta tai atlikta paprastų žmonelių, prie kurių pelnagaudos nepajiegė prisigretinti.

Amerikos Lietuvių Sąjunga nors nesparčiai auga, del depresios, bet vis delto daugiau ir daugiau atsiranda pritarėjų iš tautinės minties ir tautiniai nusistačiusių katalikų veikėjų.

Suorganizavus stiprią tautinę organizaciją bus galima atlikti daug naudingų darbų, ne tik Chicagoje bet visose Amerikos Lietuvių kolonijose.

Tautinis susipratimas yra priedermė linkui savo tautos, o ne pareiga tik skymerius remti.

Kas nemoka pažinti savo išnaudotojų tas nemoka protauti; kas nemoka protauti tas yra vergas. Tautos kulturingumas priklauso nuo to kiek ta tauta turi protaujančių žmonių. Kas negerbia savo tautos tas nevertas vadintis Lietuviu!

PASAULINĖ PARODA

Šiais metais Chicagoje bus tęsiama Pasaulinė Paroda. Ji žadėta atidaryti Birželio 1 d., bet dabar pakeista laikas ir atsidarys Gegužės 26 d., šeštadienį.

Pasaulinė Paroda šiais metais bus visu kuo įdomesnė ir didesnė. Daug naujų jiegų prisideda.

POLITIKA

Dabar, artinantis naujiems miesto rinkimams, Chicagoj apsireiškė nemažas spolitiškas judėjimas po visas Chicagos Lietuvių kolonijas. Yra keletas Lietuvių kandidatų kurie bando prasimušti politikos laukan, kaip kurie sekmingai siekia, kiti ne taip sekmingai. Tačiau progresas yra ir eina pirmyn.

"Aušros Sunųs" Gerai Pavyko

Chicagoj, kovo 18 d., Eighth Street teatre, buvo pastatyta scenoje žinomas veikalas "Aušros Sunųs", drama iš knygnešystės laikų. Veikalą parašė Sofija Čiurlionienė-Kymantaitė.

Vaidinime roles turėjo šie: Rusteikos (knygnešio) J. Olšauskas; Rusteikienės — L. Žilvičiutė; Jurgis (jų sunus) K. Šimkus; Rožė (jų duktė), Aldona Ambrazaitė; Barbora (ubagė), J. Gulbinienė; Albinas (šnipas) A. Lapinskas; Petrovas — B. Vaitekunas; Štolcas — A. Vanagaitis (šie du Rusai); Šatkus (knygneš.) A. Mažeika; kareiviai: B. Armoška ir A. Mažeika. Režisierius — J. Olšauskas.

Reikia pasakyti kad du paskutiniai aktai yra labai jaudinanti; juose pasirodo Rusų žandarai, šnipų darbai ir tt.

Šis veikalas buvo statytas Chicagoje keli metai atgal pačių "Dzimdzi-Drimdzi". Dabar gi "Margučio" štabo pastangomis pakartota ir atlikta gana vykusiai. Apie artistus galima pasakyti tiek kad jie atliko gerai. Komplimentų gal but priderės šiems: pačiam komp. A. Vanagaičiui, artistui J. Olšauskui, B. Vaitekunui, Chicagos Lietuvių scenos veteranui, L. Žilvičiutei, p. Gulbinienei. Prie jų, reikia pasakyti kad ir jaunosios jiegos sulyg visų aplinkybių tinkamai atliko savo roles.

Nemoka užsilaikyti

Kaslink publikos, reikia pasakyti kad tuli musų žmoneliai nemoka užsilaikyti vaidinimuose. Tą ypač parodė paskutiniame akte, kur po susišaudymų ir nušovimo sunaus, motinai verkiant prie lavono, publika pasileidžia juokais. Aišku kad tai stoka išsiauklėjimo, tamsumas.

Publikos buvo pilna salė. Tie kurie supranta to veikalo svarbą ir reikšmę, kurie turi Lietuvybės jausmą, supranta ką pergyveno musų jaunų dienų švietėjai-knygnešiai, tie veikalu liko labai patenkinti.

Linkėtina kad "Margutis" ir ateityje patiektų panašių veikalų musų publikai. Rep.

Dariaus-Girėno Paminklo Naudai Radio Programas

Pereitą sekmadienį, Kovo 18 d., iš radio stoties WJJD, trečią val. po pietų Chicagos laiku, buvo duota specialis radio programas Dariaus-Girėno Paminklo Fondo naudai. Ačiu "Margučio" leidėjui komp. A. Vanagaičiui, kuris užleido savo radio pusvalandį, buvo padaryta atsišaukimai į plačią Ameriką, į tuos Lietuvius kuriuos tik galima buvo pasiekti ne tik vakarinėse bet ir rytinėse valstijose.

Programo vedėju (skelbėju) buvo "L. T." redaktorius Bronius F. Simons-Simokaitis. Kalbėtojai buvo šie: Adv. R. A. Vasalle - Vasiliauskas, Dariaus-Girėno Paminklo Fondo pirmininkas, kuris pasakė gražią kalbą Angliškai, ypatingai kviesdamas Lietuvių jaunimą prisidėti prie šio garbingo darbo.

Toliau kalbėjo Dr. A. Rakauskas, Katalikų Federacijos Pirmininkas, kuris irgi gražiai apibudino svarbą Dariaus-Girėno paminklo ir kvietė visus prisidėti prie šio darbo.

Trečias kalbėjo Liet. Konsulas A. Kalvaitis. Jis ypač dėjo pastangų išgarsinti Chicagos Lietuvių rengiamą Sporto Vakarą Kovo 24 d., žuvusių lakunų paminklo naudai. Taipgi priminė svarbą Dariaus-Girėno paminklo Chicagai.

Ketvirtas kalbėjo J. A. Mickeliunas, Dariaus-Girėno Amerikos Legiono posto pirmininkas, kviesdamas Amerikos ekskareivius prisidėti prie šio garbingo darbo.

Visi kalbėtojai išsireiškė gana gerame upe savo specialiai pritaikytas kalbas ir tuomi pasitarnavo išgarsinimui Sporto Vakaro rengiamo Kovo 24 d., nuo 8 val. vakare, nelaimingų musų lakunų paminklo fondui.

Programą baigiant plačiau ir daugiau paagituodamas už tą reikalą kalbėjo pats programo vedėjas p. Simokaitis.

Programe dalyvavo beveik visa Paminklo Fondo valdyba, išskyrus sekretorių, P. Jurgėlą, kuris buvo užimtas kitais reikalais. Rep.

$600,000 ATLYGINIMO

Chicago. — Laike pasaulinės Parodos pernai mirė vidurių liga apie 40 žmonių. Po tyrinėjimų susekta kad mirė tik tie kurie viešėjo Congress hotelyje. Dabar iš to hotelio savininkų reikalauja $600,000 atlyginimo nukentėjusių šeimos ir giminės.

Dirvos Vajus Chicagoj

Su Balandžio 1 diena prasidės "Dirvos" Pavasarinis Skaitytojų Vajus su Geromis dovanomis kaip tiems kurie NAUJAI IŠSIRAŠYS sau "Dirvą" ir tiems kurie gaus "Dirvai" NAUJĄ skaitytoją. Palengvinimui Chicagiečiams užsisakyti "Dirvą" ir gauti savo Dovanas, bus pranešta kuriose vietose kreiptis.

Tuo tarpu kreipkitės su prenumeratos reikalais žinomu atrašu: .....

2437 West 69th Street, netoli So. Western Ave. Telefonas Grovehill 2242

KARAS! 20-to amžiaus KARAS ant žemės, ore, jurose.

Durtuvų grumtynės, nuodingi gazai, lėktuvų pašovimas, artilerijos griausmai, žmonių susprogdinimas ir kitos karo baisybės vaizdžiai aprašyta W. T. SCANLON'O parašytoje ir 1-ma premija Amerikoje apdovanotoje karo apysakoje

"DIEVE, PASIGAILĖK MUSŲ!"

(GOD, HAVE MERCY ON US!)

Kaina tik $1.35 su persiuntimu. 400 pusl. Gražus tvirti apdarai.

Pinigines perlaidas (money orderius) siuskite:

P. Jurgėla 6908 So. Artesian Ave. Chicago, Ill.

Dienos Klausimais

AR JUOKUI?

Ponių Br. Biržiškienės ir F. Grigonienės, Vilniui Vaduoti Sąjungos Centro Komiteto Moterų Sekcijos vedėjų, šiuomi paklausiame: **Ar juokui judvi siuntėte į Amerikos Lietuvius atsišaukimą iš Sausio 29 d., šių metų, kuriame skelbėte kad VILNIAUS KRAŠTE BADAS ir šaukėtės Amerikiečių ištiesti ranką tiems bado ir Lenkų priespaudos paslėgtiems Vilniaus krašto Lietuviams?**

NE. Mes žinom kad ne juokui. Mes suprantame kad katastrofinga Vilniečių Lietuvių padėtis jus privertė šauktis į mus pagalbos.

Bet tą priėmė **kaipo juoką musų laikraščiai ir visuomenės vadai Amerikoje.**

Jie patalpino tą atsišaukimą, gal jo nei neskaitę, ir **Vilniaus krašto Lietuvių katastrofa pas juos tuomi baigėsi.** Socialistai varo savo kermošius, visuomenę išnaudoja. **"Vilniui nei cento!"** jų obalsis vėl iškilo tuoj po jusų atsišaukimo: Pittsburghe, paveizdan, atėję į prakalbas socialistėliai savo auką Vilniaus badaujantiems **įmetė blekučių vietoj pinigų.**

Katalikų spauda ką tai galvoja ir visai tyli, nors jų pareiga butų pirmutiniams kelti protestus prieš Lenkų kapojimą kryžių Vilniaus krašte.

Sandariečių spauda skymuoja savo politiškus projektus ir Vilniaus reikalai jiems svetimi.

Amerikos Lietuvių visuomenė **tam užjaučia, gatava aukauti, gelbėti, jeigu tik visuomenės vadai surengtų mitingus ir padarytų rinkliavas.**

Kadangi laikraščiai tyli, privalėtų nors organizacijų vadai ką nors daryti. Bet ir tie tyli.

Kam tas Vilnius? Kam jis reikalingas? Kam jųs, ten, iš Kauno, šaukiatės į mus remti ir gelbėti? Musų vadai turi užverstas galvas savo bizniais, savo politikomis čia pat, ir juos prie darbo neprišauksit! Verčiau surinkę atsiųskit jiems aukų jų rinkimų vajams, jų skraidymams, jų visokių savitarpinių m e k l i o r y s č i ų pasekmingesniam pravedimui. Tame yra jų gyvėnimas, pasididžiavimas ir garbė, o ne Vilniaus gelbėjimas ir rėmimas.

Retas kuris iš musų redaktorių ar visuomenės vadų turi įsigijęs Vilniaus pasą, retas kuris matė kaip išrodo tas pasas arba Vilniaus ženkleliai.

Apsaugokit Aukas

Skridimo komitetas pradėjo gauti aukų ir iš Lietuvos nuo entuziastų norinčių matyti kad Lietuvis net iš pačios Chicagos nuskristų į Kauną.

Chicagos cicilikai, kurie savo rankose turi fondą, viską žada (nes Lietuvoje gyvenantieji neturi supratimo kur ta Chicaga ir kur New Yorkas).

Pastarose dienose į komitetą prisidėjo ir katalikai. Geistina butų kad jie prižiurėtų pinigus kad jų cicilikai neaikvotu ir kad pinigai eitų tam kam skiriama. Kad skridimo fondo pinigai nedingtų taip kaip dingo Lietuvių skyriaus Pasaulinės Parodos tukstančiai Lietuviškų dolarių ir niekas nepasako ką su jais padarė.

Supraskit Skirtumą

"Sandara" neatskiria dalykų vieno nuo kito ir taip nevykusiai sulygina "Dirvos" Chicagos reporterio pastabas apie "Sandaros" jubilejinio parengimo programą ir "Sandaros" reporterio iš Clevelando kišimą nosies į dalykus kurių jis nesupranta.

Jeigu "Sandara" savo parengime programą nudažė kacapiška spalva tas kiekvienam aiškiai matėsi ir tą Lietuvis turi teisę pastebėti.

Bet už tokią pastabą padarytą "Sandarai" pačių Chicagiečių, kurie tą matė, jos reporteris iš Clevelando negali žeminti Dr. J. Basanavičiaus (ir "Sandara" iš to tik pasidžiaugti) už tai tik kad "Sandaros" reporteriui nepatiko tas asmuo kuris apie "Sandaros" programą parašė.

"Dirva" nei niekas iš jos štabo prieš "Sandarą" už tai nieko nesakė ir nerėkė, tik Lietuvių Kulturinio Darželio sekretorius pastebėjo "Sandarai" kad negražu tokių priekabių jieškoti ir net Dr. Basanavičiaus paminklą ir jam sudedamus vainikus užkabinėti vien todel kad koks ten žmogelis nešsitenka Clevelande.

"Dirva" dabar yra pigiausias darbininko liuoslaikio draugas. Platinkit ją tarp savo draugų.

Paminklas Leninui — ir Egipto Vergija

Maskvoje ruošiamasi statydinti Leninui paminklas toks milžiniškas kad jo didumas, brangumas ir aukštumas viršys visus kitus paminklus ir aukščiausius pasaulyje budinkus.

Tas paminklas bus palociai apačioje, su aukštyn iškylančiu bokštu, viso 1,361 pėdų aukščio, ant kurio bus užkeltas metalinis Leninas 262 pėdų aukščio. Lenino galva bus 1,623 pėdos aukščiau žemės.

New Yorke Empire State budinkas, aukščiausias pasaulyje, yra tik 1,248 pėdų aukščio.

Įsivaizduokit, komunistai nori iškelti Leniną visai arti dangaus — ir už ką? už tai kad jis paėmęs į savo rankas Rusiją išžudė milijonus žmonių!

Jokioje kitoje šalyje tokio paminklo negalima butų pastatyti, nes niekas neskirs tiek pinigų kiek tas paminklas atsieis. Budavonė sulyg to paminklo projekto kaštuos nemažiau 50 milijonų dolarių.

Bet sovietai tokį paminklą pastatyti gali, nes panašius garsius paminklus — piramidas — pastatydino Egipto faraonai, kur žmones galėjo kaip gyvulius suvaryti prie darbo, ir galėjo imti reikalingus pinigus ar ką panašaus kada ir iš ko tik užsinorėjo.

Komunizmo vergijos amžyje tas paminklas Maskvoje bus išbudavotas, nes Rusijoj nėra atsakymo "nesutinku" arba "aš priešingas".

Tačiau komunistų carai turėtų skubėti tą paminklą statyti, iki dar gyvais likusieji neprasikrapštė sau akių, o tų kurie priešingi permažai yra.

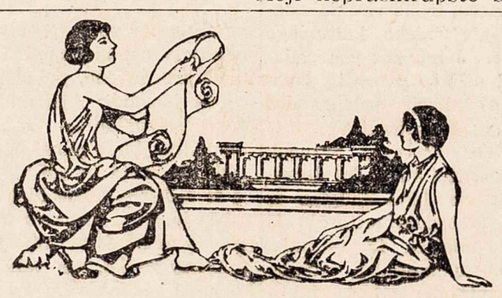

PABUSKI, LIETUVA!

Mes tylime! Prie durų, prie langų
Auginame kantrumo sausą dagį;
Nematome kad visa kas brangu,
Mums išvogė senai ir nun dar vagia!

Vakaruose mums pavogė pajurį,
Didžiulius plotus gintarinio miško.
Ir tu, Lietuvi, dar ramiai vis žiuri,
Kai vagių seilės tau ant veido tiška?!

Pietuose mums pavogė tautos šventovę,
Kuri tėvynei širdis buvo,
O mes tesiulom priešui žodžių kovą,
Kai reikia nuodų, tankų ir lėktuvų....

Mums pavogė dainas, mums pavogė linksmumą,
Ir smutkelius svajojančius prie kelio;
Nuplėšė stogą nuo tėvynės rumo,
Jie baigia plėšti musų garbę, galią....

O mes vis tylime, vis skundžiamės, vis žiurim
Ar vagys dar kaip ko nepanorės;
Raminamės kaip dresiruoti burai:
"Kas Dievą tiki, tas vėl daug turės".

Pabuski, Lietuva! Ko tyli, ko dar lauki?!
Gal, kad įsmeigtų peilį tau į kuną!
Nuplėški vagims jų kulturingą kaukę, —
Jei jų nebaudžia Dievas, tenutrenks Perkunas!

"Trimitas". **Petras Babickas.**

Sveikas kunas — sveikas protas,
Nes nesudrumstas nuodų.
Bus jo žingsnis apgalvotas,
Be kalčių ir be ydų!

APSIDAIRIUS

Rašo Vyt. Širvydas.

KORTUOKIME LIETUVIŠKAI

Kaune nesenai pasirodė naujas paveiksluotas žurnalas, "Žvilgsniai", kuris savo skaitytojus ragina visur rodyti Lietuviškumo. Įvedęs skyrių pamokinti skaitytojus kortuoti "bridžą" (lošos vardo nelietuvinas), redaktorius nurodo kad "tuzas" kilęs iš Vokiečių Daus, todel Lietuviams tas žodis nevartotinas. Jį tegul pakeičia klasiškas Asas (Ace), kurio vardas kilęs iš senovės Romėnų pinigo As. Kitas žodis kurį grynai nusiteikę kortininkai privalo iš savo kalbos vyti tai "lozieris, trupas". Jį, sako, reikia keisti žodžiu "atuta". Iš kur šis žodis paimtas neparodoma. Kortos vadinamos: Asas, Karalius, Moteris, Berniukas, Dešimakė, ir tt. Spalvos yra:. lapai pikiai, širvys (čirvai), bubnai (zvonkos), ir kryžiai.

Na, vyrai ir moterys, tai kortuokime "tiltą" Lietuviškai!

▼ ▼ ▼

NESISAVINKIM NE SAVO

Newarko Lietuvis, kuris pasirašė John P. Sidlauskas vardu, žurnale Literary Digest (Gruodžio 23 d.) įdėjo laiškutį, kuriame sako, Amerikonų gerbiamas Pulaski esąs "native o Lithuania and of Lithuanian parents" (Lietuvoje gimęs ir Lietuvių tėvų). Šis tvirtinimas, tačiau, kritikos nešlaiko. Didelėje Lenkiškai parašytoja Pulaskio biografijoje, kuri randasi Slavų skyriuje New Yorko viešame knygyne, dokumentais įrodyta kad Pulaskiai visados buvo grynos Lenkijos, o ne "Litwy" (tai yra, ne iš Didžiosios Lietuvos kunigaikštijos žemių). Lietuviai neprivalėtų lysti Amerikos spaudon su nepagrystais tvirtinimas.

Gražų pavyzdį, kaip su istoriniais dalykais reikia elgtis, duoda Brooklyno Dariaus-Girėno posto straipsnis nesenai per "Dirvą" ėjęs. Ten kalbama apie Tala Kasčiušką, bet kalbama faktais ir dokumentais.

(Nuo Red. Gal p. Sidlauskas, mažai kreipdamas domės į skirtumą vardų Pulaskio ir Kosčiuškos, kurie abu dalyvavo tuo pačiu laiku Amerikos kovose už pasiliuosavima ir abu pasižymėjo, padarė tokią negerą klaidą. Laikas nuo laiko vis daugiau jaunuolių patiria kad Kosčiuška kilo iš Lietuvos ir manydami kad dar apie tai niekur nebuvo rašyta, jie patys bando rašyti. Gal p. Sidlauskas ir padarė šitą klaidą, norėdamas Lietuviams pasitarnauti.)

Karu Rengia Ginklų Išdirbėjai, Sako Ford

Fordas, automobilių išdirbėjas, pareiškė kad apie šimtas pasaulyje esančių ginklų ir amunicijos išdirbėjų sursengia visus karus. Žmonės karo nenori, bet tie šimtas amunicijos gamintojų prie karų prikursto valstybes, skleisdami visokią propagandą, ir paskui daro milžiniškus pelnus.

Jeigu pasaulis galėtų atsikratyti tų kelių žmonių, tada butų taika.

VISI TURĖS GERBTI TAUTĄ IR VALSTYBĘ

Per vergijos amžius Lietuvos žemėse ir geresnėse vietose įsiviešpatavo visokie atėjunai. Lietuvos sunųs bei dukros šimtais tukstančių, ašarodami, leidosi į svetimus kraštus sotesnio maisto ir laisvesnio oro jieškoti, kiti laikinai, kiti amžinai, apleisdami brangias gimtas Tėvynės vietas, palikdami brangius saviškius, tėvus, motinas, brolius ir seseris pilką žemelę dirbti ir skurdų gyvenimą gyventi.

Atstačius nepriklausomą Lietuvos valstybę, daugumas tų atėjunų svetimtaučių pasiliko vietoje, tapę Lietuvos piliečiais; kiti iki šiol tebėra svetimšaliai. Pasinaudodami Lietuvio nepaprastu kantrumu ir tolerancija, daugelis svetimšalių bei svetimtaučių, misdami Lietuvos duona, drysdavo dažnai net įžeidinėti Lietuvio tautinius jausmus, su pašaipa traktuoti musų valstybinius reikalus ir tt. Kiti svetimšaliai lysdavo į politines organizacijas ir čia kai kada dirbdavo stačiai priešvalstybinį darbą.

Bet visokia kantrybė turi savo ribas. Pagaliau (gaila kad taip vėlai!) Lietuvos vyriausybė ėmėsi griežtesnių priemonių prieš tokius neleistinus reiškinius. Vasario 8 dieną paskelbtas **tautai ir valstybei saugoti įstatymas.**

Įstatymas nustato sunkias bausmes (iki 4 metų kalėjimo ir pinigines pabaudas) visiems tiems kas niekina ar įžeidžia Lietuvių tautą arba Lietuvos valstybę, kas niekina arba įžeidžia Lietuvos valstybės ženklą vytį, Lietuvos tautinę, valstybinę ar karinę vėliavą, kas slopina ar silpnina Lietuvos valstybinį vieningumą, atsparumą tautinę sąmonę, kas jieško bent kokios paramos užsieniuose prieš Lietuvos valstybę. Toliau išvardinta visa eilė kitų smulkesnių prieš tautos bei valstybės saugumą nusikaltimų, už kuriuos taip pat smarkiai bus baudžiama.

Be to, papildytas Svetimšaliams Lietuvoje gyventi įstatymas.

Šiuo papildymu **svetimšaliams uždrausta dalyvauti Lietuvos politinėse organizacijose ir bendrai bent kokiame politiniame darbe.** Svetimšalis kuris šitam nuostatui nusikals bus baudžiamas iki 1000 litų pabaudos ir atėmimu leidimo gyventi Lietuvoje, o politinė organizacija kurioje svetimšalis dalyvavo baudžiama iki 5000 litų pabauda.

Tikimasi kad dabar svetimšaliai bei svetimtaučiai bus ramesni ir nebus tokie drąsus įžeidinėti Lietuvą ir net kartais veikti prieš ją. Ypač tas nepakenčiama buvo Klaipėdos krašte, kur svetimšaliai Vokiečiai net vadovavo Vokietininkų politinėms organizacijoms, stačiai kurstė prieš Lietuvą ir net rengė ginkluotus maištus.

Reikia manyti kad naujas Klaipėdos krašto gubernatorius, drąsus ir energingas vyras, Dr. Jonas Navakas šiais įstatymais pasinaudos nenuoramoms nuraminti.—Tsb.

Gyventojų Judėjimas Lietuvoje

Vedybos, gimimai ir mirimai

Gimimai ir mirimai tai yra naturalus gyventojų judėjimas, o emigracija ir imigracija — mekaniškas judėjimas.

Žemiau dedami skaičiai parodo naturalųjį Lietuvos gyventojų judėjimą:

Metai	Gimimai	Mirimai	Priaugo
1833	62,145	32,749	29,396
1932	65,731	36,405	28,865
1931	63,419	37,478	25,941
1930	64,164	37,151	27,013
1929	63,083	39,669	23,414
1928	65,945	35,698	30,247

Kaip iš šių skaičių matome, gimimai vis mažėja. Tačiau tuo tarpu gyventojų prieauglis kiek didėja. Del to kad išmoko Lietuvoje sveikiau tvarkyti savo gyvenimą bei kovoti su įvairiomis ligomis. Mirimų skaičius ypač sumažėjo 1933 metais.

1933 metais buvo išviso 19,511 vedybų arba 3.6 nuoš. daugiau kaip 1932 m.

Daugiausia miršta kudikių iki 1 metų amžiaus. Labai daug, palyginti, žmonių miršta džiova. Ta liga 1932 m. mirė 2,698 žmonės, 1933 m. — 2,445 žmonės.

Emigracija iš Lietuvos beveik visai sustojo. Seniaus tukstančiui gyventojų kasmet tekdavo 4—7 emigrantai, o dabar ne pilnai vienas. Imigracija (atvykimas iš kitų kraštų) taip pat labai menka.

Dabartiniu metu visoje Nepriklausomoje Lietuvoje yra arti 2 milijonai 500 tukstančių gyventojų.—Tsb.

OBZERVACIJOS

Paslėptas juokas yra geriausias.

Kudikiai ir kvailiai yra pranašai. Jie pasako teisybę.

Moterims, kunigams ir vištoms niekad neužtenka.

Sąžinė yra valios apinasris.

Liudesys yra magiška paleta, ant kurios Gyvenimas maišo savo dažus.

Vyrai yra moterų žaislai; moterys — velnio.

Meilė yra lyg mėnulis; jei ji nedidėja tai mažėja.

Butų buvę geriau jei Adomas butų miręs visais šonkauliais savo kune.

Moterys, vėjas ir *laimė greitai persikeičia.*

Moteris kuri nepajiegia šypsotis.... yra didžiausia nuoboda gamtoj.

Džiazas yra muzikos karikatura. Bet karikatura gali buti artistiška.

Jei Paulius nebutų interpretavęs Jezaus, šiandien Krikščionybė tebutų žinoma tik kaipo reformuotas Judaizmas.

Krikščionių bažnyčia nėra susirinkimo vieta ištinkuotiems šventiesiems.

Mokslas yra apribotas pagal žmonišką netobulumą.

Meilė negali alkti amžinai.

Pragaras plaukioja mylėtojų ašarose.

Mes nerasime išganymo konferencijose ir pamoksluose.

V. J. B.

DU BROLIAI

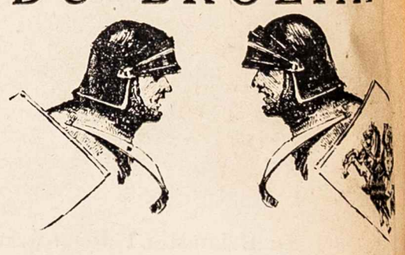

Graži istorinė apysaka iš Lietuvos Kunigaikščio Vytenio laikų, apie du broliu, kurie kudikystėje perskirti užaugo vienas kito nepažinodami, paskui kariaudami susirado, vienas jau buvo krikščionis ir savo žmones žudė. Knygelė 40 pusl. Parašė K. S. Karpius. Su prisiuntimu 18c. (Priimama Suv. Valstijų pašto ženkleliai).

Lengvas Budas Išmokti Angliškai

Šioje parankaus didumo knygelėje surinkta reikalingiausi žodžiai ir sakiniai greitam prasimokinimui Angliškos kalbos. Viskas išdėstyta taip lengvai ir aiškiai kad kiekvienas tą knygelę pastudijavęs tuoj gali pradėti suprasti Anglišką kalbą ir pats kalbėti. Telpa pasikalbėjimai darbo jieškant, važiuojant kur, nuėjus krautuvėn, pas daktarą, pas barzdaskutį, ir tt. Viskas sykiu išaiškinama ir Lietuviškai.. 95 psl. ..35c.

REIKALAUKIT "DIRVOJE"

6820 Superior ave. . Cleveland, O.

Merunas

JUODO KARŽYGIO SUNUS

Apysaka iš Apuolės Laikų — Rašo **K. S. Karpius**

(Tęsinys iš pereito num.)

Apuolės Apgulimas

Prisiruošimas

Menkais takais per girias, per kalnus ir upelius, traukė link Apuolės didžiausia Lietuvių galybė kokia pirmą kartą suėjo į vieną po Lietuvos dangum. Raiti ir pėksti, su įvairiais ginklais, su maistu, slinko ta žmonių upė artyn vietos kurią pirmiausia reikėjo nuo priešų paimti. Visa ta didi galybė apsibuvo prie aukštutinės dalies upės Luobos, kuri tekėjo pro Apuolę. Abi upės pusės nugulė žmonėmis, ir Merunas su savo padėjais paleido žvalgus į darbą. Svarbiausiam žvalgybos darbui buvo paskirti Meruno vikingai, kurie buvo papratę svetimose šalyse užpuolimus daryti ir pavojus arba grobį surasti. Pats Merunas su Šarkiu ir keliais kitais vyrais jojo patyrinėti pačios Apuolės padėtį ir apielinkes, kad galėtų nustatyti užpuolimą. Paskiau gryžęs pas savo padėjėjus ruošė pilies užpuolimo darbą.

Žvalgai siautė plačiose Apuolės apielinkėse: raiti aplakstė net prie Gruobyno ir aptyrinėjo upių Bartuvos ir Šventosios kelius ir kur jos pasiekia jurą.

Buvo dar tik pati vasaros pradžia ir Apuolėje laukta pribunant Žuvėdų karaliaus Olavo pradėti tolesnį to krašto plėšimą. Lietuvių laimė — pribuvo pirmiau, kaip Meruno norėta. Žuvėdų žvalgai per ištisą metą veikdami, turėjo visas žinias ir apie tą kraštą ir žinojo visą jo padėtį: žinojo kad tenai nėra jokios Žemaičių stipresnės atsparos kuri Žuvėdams galėtų pasilaikyti — reikėjo tik karaliui pributi ir eiti tolyn ir gilyn į kraštą ir imti kas patinka, žudyti kas priešinsis.

Iki prasidės Apuolės apgulimas ir vadavimas, pažiurėkim kas tuo laiku sąryšyje su Apuolės vadavimu tose apielinkėse dėjosi.

Pirmiausia visko, Merunas paleido pasiuntinius į Klaipėdą patirti kaip tenaitiniai Danai atsineša į Žuvėdus, ir jeigu nenori jų įsiviešpatavimo lai ateina Žuvėdus padėti išmušti. Išjojo ten Balsys ir Rusnės kunigo sunus Daunis su diktoku buriu palydovų, su gandu nuo Meruno kas turės nutikti ir kvietimu prisidėti su pagalba, kaip Frodas ir Bjornas sutarė kuomet Merunas gryždamas iš Danų buvo pas juos sustojęs.

Tarp gyventojų toliau giriose pradėjo plisti gandai kad atėjo savi žmonės į pagalbą, kurie priešus išmuš ir paliuosuos juos nuo svetimų jungo. Vieni iš to džiaugėsi, bet kiti abejojo ar gali buti tokia galybė kuri Žuvėdus įveiktų; dar kiti sakė kad jiems vistiek ar Žuvėdams duoklę mokėti ar saviems, kurie įsigyvens....

Visi žvalgai gryžo, tik nesulaukta Masio, kuris jodinėjo prie Šventosios. Kas su juo atsitiko patirsime paskiau.

Jaunas Savanoris

Krakas sugryžo iš Viekšnių seimo atgal į savo namus Platelių ežere ir pranešė šeimai kad eina kartu su visais Lietuviais-Žemaičiais Apuolę vaduoti. Pravirko Gintelė, jo žmona, ir jos sena motina, ir susirupino Girdvainis, nes per kelioliką metų nuo anos baisios nakties jų gyvenimas ėjo ramiai, o štai jų svarbiausias palaikytojas neša savo galvą guldyti už Žemaičių kraštą, kurį pamilo.

Krakas, tas karžygis iš juros, dabar jau buvo pilnas Žemaitis, net savo Danišką kalbą buvo užmiršęs ir laimingai sau gyveno ir augino penketą vaikų. Šis kraštas buvo jau jo kraštas ir reikėjo nuo priešų ginti. Ar sugryš jis, ar atlaikys Lietuviai prieš Žuvėdus?.... rupinosi Girdvainis, kai Krakas rengėsi kuogreičiausia prisidėti į vaduotojų eiles.

— Kur tu taip rengiesi, vaikeli? — senis Girdvainis pamatęs klausė savo anuko, Putino, Krako vyriausio sunaus, kuriam ėjo šešiolikti metai amžiaus.

— Į karą, tėvuk, ten reikia vyrų priešus iš musų žemės išmušti, — atsakė drąsiai Putinas.

— Bet tu dar esi tik vaikas: ne tau kautis su galingais priešais....

— Ginklą aš jau gerai valdau; nors jaunas bet stiprus esu. Visi eina, visi veda savo vyrus, o musų tėvelis vienas tėra. Aš jam padėsiu!

— Tu toks jaunas ir nepatyręs, gali žuti....

— Nekariavęs patyrimo negausi. Aš eisiu, kad ir galvą padėsiu.... Kas butų jeigu kiekvienas imtų sakyti esąs persilpnas prieš užpuolikų daugybę? Ir musų bus daugybė kada visi išvien stosim!

Kada Krakas balnojo savo žirgą, balnojo savo žirgą ir Putinas. Tą pamatęs tėvas pasijuto dusyk galingesnis, nes joja ir jo sunus ginti savo gimtinės žemelės!

Verkė motina, verkė abu senieji, ir keturi liekanti vaikai, kadangi iš namų išeina patys geriausi jų palaikytojai, ir gal ant visados....

— Eikit, vaikai, kariaukit! Laimins jus dievai, džiaugsis jumis musų brangi šalelė! — išlydėdamas juos pasakė Girdvainis.

Algis

Algis, iš Viekšnių gryžęs, skubiai pasistengė susieiti su Giedrute ir pranešė jai liudną žinią, kad visi eina į karą. Giedrutė jau apie tai žinojo iš savo vyro, taigi Algiui atsakė:

— Gaila kad reikia skirtis, bet tu toks narsus budamas, daug priešų išžudyti ir su grobiu gryši!

— Tau visai negaila kad aš išeisiu ir galiu žuti?.... — susigraužęs ėmė jai rugoti tas meile sergantis vyras, kurio narsumas buvo dingęs nuo jo įsimylėjimo į tą moterį.

— Tikrai nemylėčiau jeigu žinočiau kad tu nuo visų atsiliksi! Aš bučiau kalta tavęs sulaikyme! Visi eina, eisi ir tu! Išvien stoję, priešus tuoj pergalėsit!

— Be manęs vieno apsieis..... Aš nenoriu skirtis nuo tavęs ir su ginklu žaisti!

— Dievų bausmę užtrauksi ant savęs ir manęs jeigu neisi! — rustai tarė ji.

Algis alpo pamanydamas kad reikės nuo Giedrutės pasitolinti. Baisi buvo jo meilė prie jos, ir meilė jį taip nugalėjo kad jis nieko daugiau nenorėjo kaip tik arti Giedrutės buti ir nuo viso pasaulio ir jo reikalų slėptis. Net kada jis buvo Viekšniuose, kuomet kiti kalbėjo apie priešus, apie karą, jis tesvajojo apie Giedrutę.

Šiame susitikime su Algiu ta stiprios valios moteris, kuri negalėjo jam skirti jokios kitokios meilės kaip tik draugiškos, norėdama savo mylimąjį padrąsinti eiti į karą, pati glostė jo veidą ir kalbėjo apie pareigą savo žemę ginti, bet Algis vis drebėjo baime kad reiks atsitolinti nuo jos.

— Tu užmirši mane, tu visai nesigailėsi manęs jeigu aš ir žusiu.... — rugojo jis jai. Net jos apsikabinimas ir bučiavimai negalėjo sutarpdyti jo krutinėje meilės nuodų, kurie buvo suėdę jo narsybę. Jis stovėjo kaip stabas ir net nejautė glamonėsių tos kurios pirmiau mažiausis žvilgsnelis jį sujaudindavo....

Ilgai ji kalbino, ilgai glamonėjo tą vyrą iki pagaliau nugalėjo jį, ir jis baimingai tarė:

— Eisiu aš į karą, tik todel kad tu mane verti.... Ar neužmirši manęs, Giedrute?....

— Ne, Algi, visada apie tave manysiu, ir kuomet sugryši, vėl su manim linksmas busi....

Jos meilė, nors varžoma, jam buvo didelė, bet didesnę meilę turėjo savo kraštui, kurs buvo priešų pavergtas, ir skaitė tik tokį vyrą vertu jos meilės kuris eis priešus naikinti. Ji šypsojosi kada Algis sutiko eiti, nors iš akių riedėjo ašaros.

Kuomet Algis išjojo atgal į savo pilį ir Marma rengėsi į karą, Giedrutė visu laiku verkė. Ji verkė kad skiriasi su Algiu, ir į Marmą pažvelgdama labiau pravirkdavo žinodama kad jau sulaužė savo tvirtą užsistatymą. Lydėjo ji savo vyrą iki Raginio pilies, iš kur abiejų pilių vyrai išvyko į mušio vietą. Graudžiai verkė Giedrutė kada vyrai atsisveikinėjo, bet jos širdis džiaugėsi kad tas jos mylimas vyras pagaliau sutiko jos norą išpildyti!....

Algis, kurį arklys nešė pirmyn ir tolyn, troško gryžti atgal, pabėgti nuo visų ir pasislėpti pas Giedrutę, bet kokia tai gėda neleido sukti arklį atgal, ir už nekurio laiko kartu su Marma ir keliais desėtkais vyrų pasiekė Apuolės vaduotojų stovyklą.

(Bus daugiau)

LIETUVOS ŽEMLAPIAI

30c

Šie Lietuvos žemlapiai yra labai aiškus, nurodanti visus miestus, miestelius ir bažnytkaimius; kelius, upes ir ežerus; taip kad turėdami šį žemlapį galėsit puikiai apsipažinti su Lietuvos padėtimi: kurioje dalyje kas randasi, kur susieina rubežiai kitų šalių, ir viską kitą reikalingo jame rasite.

Su persiuntimu į kitus miestus — 30c.
Kaina: vietiniams po 25c.

Reikalaukit "Dirvoje"

6820 Superior Ave. Cleveland, Ohio

YPATYBĖS AUTOMOBILIŲ SRITYJE

Nuo to laiko kaip prasidėjo bearklinių vežimų išdirbimas ir naudojimas, buvo išdirbta, įskaitant ir dabar esančius, 868 paskirų firmų ir rušių automobiliai, kurie buvo varomi gazolinu, garu, ir elektra.

Tame skaičiuje ineina ir 38 paskirų išdirbysčių automobiliai kitose šalyse.

Štai kaip maždaug sustojo veikusios automobilių išdirbystės: 1926 metais sustojo 14, 1927 m. — 5, 1928 m. — 6, 1929 m. — 9, 1930 — 8, 1931 — 5, 1932 — 3.

Iš visų dabar gaminamų automobilių Oldsmobile išgyvavo ilgiausia — 36 metus. Packard — 34; Peerless — 33; Nash (užėmęs vietą Rambler ir Jeffries) — 33; Pierce Arrow — 32; Cadillac ir Franklin — po 31 m.; Auburn, Ford, Marmon, Willys-Overland po 30 metų; Chrysler (vietoje Maxwell ir Chalmers) 29 m.; Hupp — 25 m.; Hudson ir Graham Paige 24 m.; Cunningham 22 m.; Chevrolet ir Stutz 21, Dodge 19.

Sulyg gyventojų skaičiaus ir automobilių daugumo, pirmą vietą užima Suvienytos Valstijos. Antrą vietą — Hawaii Salos tolimame Pacifike.

Visame pasaulyje suregistruota naudojamų automobilių yra 33,568,295.

APYSAKA EINA SMARKIAI PRIE PABAIGOS!

Štai jau paskutinės dienos ir paskutinė proga pastoti MERUNO prenumeratoriais ir gauti tą didelę knygą už taip mažą kainą. Siųskit savo $1.50 dabar kad galėtume įtalpinti jusų vardą į knygą kaipo leidėjo. Jums bus didelė atmintis.

MERUNAS

ISTORIŠKA APYSAKA IŠ APUOLĖS IŠGRIOVIMO LAIKŲ — ŽUVĖDŲ KARALIUI OLAVUI VADOVAUJANT

KNYGA BUS 500 PUSL. DIDUMO KAINA DABAR TIKTAI $1.50

ŠTAI "MERUNO" TURINIS — AR ATSIMENAT KĄ SKAITĖT?

Įžanga.
1—Juodo Karžygio Įpėdiniai
2—Merunas. Jo Pradingimas.
3—Lamžino Netekimas
4—Gaižys
5—Apie Vaidylą Geluonį
6—Girdutė ir Daujotas
7—Žentai iš Juros
8—Neištikima Sesuo
9—Zubrys
10—Keturi broliai
11—Kelionė į Mozurus
12—Netikėtas Atradimas
13—Graži Valdovė
14—Kerštinga Moteris
15—Vaidilutės Meilė
16—Baltas Karžygis
17—"Borkus"
18—Karžygis iš Juros
19—Neištikima Žmona
20—Kaip Merunas Dingo
21—Meruno Jieškojimas
22—Alina pas Vikingus
23—Alina Danijoje
24—Žiauriuose Naguose
25—Merunas Danuose
26—Du Vikingai
27—Meruno Prietikiai
28—Merunas pas Arabus
29—Arabų Sostinėje
30—Alina Susitinka su Šarkiu
31—Meruno Sugryžimas
32—Motina ir Sunus
33—Pabėgimas
34—Užpuolikai
35—Juodas Karžygis ir Sunus
36—Merunas ir Gaižys
37—Alpio Mirtis
38—Vaišės Daugupiuose
39—Gaižys ir Domutė
40—Kelionės Upėmis
41—Kelionė Nevėžiu ir Dubysa
42—Mušis po Gardinu
43—Apuolė
44—Algis ir Giedrutė
45—Baisųs Gandai
46—Apuolės Paėmimas
47—Brolis ir Sesuo
48—Meruno Pribuvimas
49—Apuolės Apgulimas
50—Apuolės Atvadavimas
51—Baisus Mušis
53—Merunas Apuolės Valdovas
53—Meruno Mylimoji
54—Meruno Vedybos
55—Autoriaus Žodis.

PASTABA: Visuose šiuose gražiuose straipsniuose, kurie yra apysakos savaimi, ineina net 186 vardais suminėti asmenys, vyrai ir moterys, ir daugybė tų vardų yra pačių "Dirvos" skaitytojų ar šiaip žymių Lietuvių vardai, kurie tik galima buvo pritaikinti ir kurie išrodė kad yra tikrai Lietuviški, paprasti, kokie galėjo buti anose senose dienose — 1080 metų atgal.

Veikale dalykai dedasi paskirose Lietuvos vietose, šiandieniniais vardais žinomose, taip kad kiekvienas Lietuvis skaitydamas MERUNĄ ras knygoje sau žinomas vietas ne tik vieną bet net kelias.

Vietos apimti bandyta kuoplačiausia, įtraukta visa Lietuva kiek buvo galima. Daugelyje aprašomų vietų yra arba atrasta ir imta tyrinėti piliakalniai, kuriuos autoriui berašant šį veikalą, Lietuvos mokslininkai tyrinėjo, kasinėjo, ir po jais atrado anų amžių Lietuvių gyvenimą, kuris supuola su MERUNO autoriaus privedžiojimais kad tose senose dienose Lietuvoje ėjosi didelis, judrus, karingas gyvenimas, ką pasako ir svetimų tautų istorijos ir pirodo Lietuvos senovės tyrinėtojų atkasimai.

MERUNAS tokiu budu svarbus dviem atžvilgiais: kaipo pirmas tos rušies veikalas Lietuvių literaturoje ir kaipo tikriausia pritaikytas prie musų gilios senovės istorijos ir Lietuvių gyvenimo, kokis surandama buvus, tuos piliakalnius kasinėjant.

Užtai ši knyga svarbu įsigyti kiekvienam, nes bus brangi atmintis tų didelių Lietuvos senovės tyrinėjimo laikų.

Istoriški faktai šioje apysakoje yra visiškai tikri ant kiek juos buvo galima surinkti iš vėliausia išleistų Vikingų Tautų Istorijos.

Rašyba knygoje labai lengva, kožnas apysakos skirsnis per save įdomus ir gražus skaitymas, todel kožnam patartina įsigyti knygą iki yra proga gauti tik už $1.50.

Kurie išsirašys knygą dabar ir prisiųs $1.50, tų vardai bus įtalpinti knygoje ir jie gaus knygą pigesne kaina negu reikės mokėti vėliau, nes MERUNAS paskiau parsiduos po $2.00. (Pinigus galit siųsti $1 popierinį ir 50c pašto ženkleliais po 2c.)

Apysaka eina smarkiai prie galo ir netrukus bus pervėlu įtalpinti jusų vardas knygoje ir gauti knygą už papigintą kainą.

Adresuokit sekančiai, ir laiške ir ant voko parašykit pilną savo antrašą.

"DIRVA"

6820 Superior Avenue Cleveland, Ohio

GERB. SPRAGILAS

GERB. SPRAGILO ATSILANKYMAS PICBURKE

arba

Stokjardų spirgučiui vėl reikės važiuoti cicilizmą gelbėt.

Aną dieną pasiimu į rankas "Dirvą", žiuriu ir matau:

Įdėta "Dirvos" gerb. Redaktorius paveikslas ir pasakyta kad gerb. Redaktorius važiuoja į Picburką.

Misliu sau: gera proga ir man ten apsilankyt, ba kelionė nekaštuos.

Atbėgu pas gerb. Redaktorių ir sakau:

— Tai jųs važiuojat į Picburką, ar ne? — sakau aš.

— Taip, važiuojam Vilniaus reikalais, — sako jis.

— Žinai, ir man taip pat rupi Vilniaus reikalai. Ar galiu važiuot ir aš? — sakau aš.

— Mes važiuojam trijiese ir be tavęs, — sako jis.

— Automobilyje yra vietos keturiems, taigi priimkit ir mane, — sakau aš.

— Priklausys nuo to keno automobilis. Paklausk jo, — sako jis.

Tuoj nubėgu pas Povilą Vasiliauską ir sakau:

— Aš noriu važiuot į Picburką, ar priimsi ir mane? Keturiems bus smagiau, — sakau aš.

— Kad nori gali važiuok, man vistiek, — sako jis.

Na ir sutarta ir padaryta. Picburkas nuo Klyvlando netoli. Pasivalgę pietus, visi keturi: gerb. Redaktorius, gerb. inžinierius Skukas, gerb. Vasiliauskas ir gerb. Spragilas sėda į automobilį ir Dieve duok kojas (atsiprašau, kad ratai neplyštų).

Picburko kaminus pamatėm prieš vakarienę, taigi aš sugalvojau:

— Žinot, vyrai, Picburke yra geras duonkepis, važiuojam pas jį, vakarienės tikrai gausim, jeigu ne ko kito tai nors duonos su vandeniu, o kaip dabar gavėnia ir dar pėtnyčia tai bus gerai, — sakau aš.

Ir vėl: sutarta ir padaryta. Per dešims tiltų pervažiavę, apsukę keturis kalnus ir perskersavę dvi upes, suradom tą vietą kur mums reikėjo važiuoti. Tai gerb. Pivaronas, pas kurį užsuka visos slaunios asabos iš kur tik atvažiuoja, o aš mat važiuoju su slauniom asabom tai ir aš patekau pas gerb. Pivaroną.

Kada atvažiavom, gerb. Pivaronas ir jo poniutė musų jau laukė su vakariene, lyg žinodami kad pas juos pirmiausia atvažiuosim.

Šnekėdami bešnekėdami patyrėm kad per Šventą Kazimierą čia lankėsi gersus stokjardų spirgutis iš Čikagos ir pabudavojo iš sniego labai stiprią cicilizmo krepastį, ba tada buvo šalta ir darbas gerai nusisekė, ba sniego daug buvo.

O dabar, mums atvažiuojant, oras pasitaikė šiltas ir ta krepastis ištirpo!....

Stokjardų "jenerolo" čebatų pucuotojai, Kepalas ir Dergėjas, paskaitę "Dirvoje" kad į Picburką važiuoja "Dirvos" Redaktorius, palaikė oro atšilimą ir krepasties sugriuvimą jo kalte, nusigandę mušė tiligramą į stokjardus savo "jenerolui" kad vėl rengtųsi važiuot į Picburką atstatyt krepastį, ba jiedu neturi už ko pasikavot: visi žmonės juos pirštais baigia užbadyt už jų "didvyriškus" darbus Lietuviams Picburke.

Tai dabar vėl stokjardų "jenerolui" reiks kratyt žilą barzdelę ir barškint kaulelius ir su panele stimuliacija skubėt į Picburką!

Vai varge, tu varge, vargeli mano, kiek bus stenėjimo iki vėl "jenerolas" į Picburką atsikrapštys! Kad nors tas Picburkas arčiau butų.... Bepigu "Dirvos" Redaktoriui — jam Picburkas po šonu....

Gerai pasistiprinę, vėl per tiltų tiltus važiuojam, gerb. Pivaronas kelią veda, pas gerb. Virbicką, kur turėjo buti svarbus posėdis Picburko aukštų mokslų jaunimo su inžinierium Skuku.

Ir ten nuvažiavę viską užtikom kaip tikėjomės rasti. Pasitiko mus p-lė Milda, ta amžinai linksma ir gyva Picburko veikėja ir pianistė.

Ten susirinko daugiau tokių pat inžinierių ir kitokių musų jaunos pakalenijos mokslinčių, tai mes, kaipo senos pakalenijos ir prie jaunųjų nepritinkanti, palikę keliavom į prakalbų vietą.

Ir vėl per tiltus ir upes važiuojam, ir davažiavom savo reikalingą vietą, tautiškos parapijos salę, kur neužilgo turi atsibuti prakalbos.

Bažnyčioj vos spėjo pasibaigi vakarinės pamaldos, žmonės suėjo į salę ir laukia prasidedant prakalbų.

Ineinam į kleboniją, pasitinka mus gerb. Kun. Žukauskas, gražiai priima, ale tuoj atbėga iš salės gerb. Kuizinas, sako eikit prakalbiauti, žmonių pilna salė!

Visi eina į salę, einu ir aš pasižiurėt.

Ir dabar aplinkui pasidairęs pamačiau ilgą Kepalą, kuris rašė skorospondencijas į cicilikų gazietas apie tautiškas prakalbas ir aš galėčiau pasakyt jums ką jis parašė nei nematęs jo rašto, ale trauk jį vėjai.

Po prakalbų, gerb. Rajauskienė kviečia vožnias asabas pas save vakarienei, neatsilieku nuo gerb. Redaktoriaus ir aš. O po vakarienės žinot kas seka — gulti. Na tai mes gryžom į kleboniją, nakvynei, ir atsikėlėm tik kitą rytą.

Kitą dieną gerb. Vasiliauskas atliko savo biznius, gerb. Pivaronas apvežiojo mus po Picburką, nuvežė į tą garsų universitetą kur bus Lietuvių kambaris, kuriam Amerikos Lietuviai sudėjo jau apie porą tukstančių dolarių, po to visi susirinkom vėl pas gerb. Virbicką, iš ten pas gerb. Pivaroną, ir gavę po kepalą duonos kelionei, vėl per tiltų tiltus, upes ir kalnus išdundėjom atgal į Klyvlandą, ir pargryžę radom viską po senovei, taip kaip palikom, nors čia yra tokių kurmių kurie po viskuo knisasi ir nori sugriauti.

"LOHENGRIN" PER RADIO KOVO 24

MELCHIOR IR ROTHIER DAINUOS VADOVAUJAMAS ROLES POPULIARĖJ WAGNERIO OPEROJ

Populiariška Vokiško opera, 'Lohengrin', gal but žymiausia iš visų Wagner'io muzikalių veikalų, bus duodama oro bangomis visoje savo pilnumoje tiesiog nuo estrados Metropolitan Opera House, New Yorke, per sujungtus tinglus NBC, WEAF-WJZ, šeštadienį po pietų, Kovo 24 d., nuo 1:35 val. (EST), pasidarbavimu Lucky Strike Cigaretų išdirbėjų.

Lauritz Melchior, pasižymėjęs tenoras Wagner'io operose, dainuos vadovaujamoj rolėj. Jam pagalboje bus kiti pažymųs artistai, tarp jų Elisabeth Rethberg "Elisos" rolėje, ir Ludwig Hofmann "Karaliaus Henriko" rolėje. Klausytojai girdės labai puikių dainų ir melodijų, pragarsėjusių toje operoje.

"Lohengrin" bus dainuojama Vokiškai ir po vadovyste Arturo Bodanzky. Sekanti yra tos operos artistai-veikėjai:

Karalius Henry .. Ludwig Hofmann
Lohengrin ..... Lauritz Melchior
Elsa Brabant.. Elisabeth Rethberg
Telramund ..... G. Schuetzendorf
Ortrude ..... Maria Olszewska
Pasiuntinis .... George Cehanovsky

Youth's Forum

Managing Editor—Peter Skukas City Editor—Walter Krause 6820 Superior Ave. Cleveland, O.
Business Manager—Albina Salaseviciute Typist—Helen Palub Phone: ENdicott 4486

DIRVA'S EASTER BALL

Second call to Dirva's Annual Easter Ball. The Lithuanian Hall will be the scene of entertainment and festivities which mark this long awaited affair. Comedy, sketches, soloists and dancing, unsurpased in these parts are all yours to enjoy and to carry home in your memories. Pleasant people, a fine day and an excellent place will round out your Easter Sunday repartee, if you attend.

Golden Gloves Boxer in Cincinnati

We are told that Frank Martin, young Lithuanian lad of Cleveland, and golden-glove man here has chosen the quaint town of Cincinnatti in which to do some hot scrapping.

Young Martin has gained considerable recognition in this city as a boxer and was schedueled to fight in Cincinnatti this March the 12th.

No report has been received of the outcome but let's hope he brings home the "bacon".

Lithuanian Commercial and Industrial Position in 1933

Before final statistical information about last year's trade and industry was available Mr. J. Bobkevičlus. Chairman of the Chamber of Commerce and Industry, gave his views briefly on the position to press representatives.

If (he said) we compare the contraction of the turnovers of last year's foreign trade, it will be seen that in Lithuania also curtailment took place, but it was not so great as elsewhere. With us, reckoning approximately, the curtailment constitutes about 50 percent, whereas in Estonia, Latvia, Finland and Germany it is even 65 percent, and in Poland about 70 percent. Thus, among all the states around us, the smallest reduction in the foreign trade turnover took place in Lithuania.

Buying power lessed and therefore the home market contracted. Certain industrial branches are not working to the fullest extent (instead of six days a week they are working only three and four days); but last year some new branches of industry grew up in Lithuania. Thus last year a goloshes factory began to work, and is working quite satisfactorily. This month it is proposed to export Lithuanian goloshes to Latvia. On the whole, therefore, it appears that although the crisis continues with us, our position in trade and industry is not so bad as elsewhere.

The betterment or worsening of our commercial and industrial position depends mostly on agriculture, so that as soon as a medicine is found to improve the agricultural situation, commerce and industry will be liberated from the crisis.

In our commercial policy a sound course has been taken, and in our trade we are no longer dependent upon any one country, but have business with a series of countries. Besides Latvia and Estonia, steps are being taken to draw more closely to France, Belgium, Holland, and Denmark.

England now occupies the most important place in our trade. In Germany are felt various difficulties; nevertheless, perhaps, forgetting their political affairs, the Germans will not wish to lose the market in Lithuania, because according to the commercial principles of today, it is impossible to do otherwise than buy commodity for commodity.

WEAKENED BY WEEK-ENDS

By PETER SKUKAS

Pittsburgh in Two Days

Our trip to Pittsburgh was most eventful and worthy. Mr. Karpius was invited there to speak on the Vilnius situation, Mr. Paul Vasilauskas, our driver, had some business while your scribe went to observe and to absorb. It was really a great treat to become acquainted with Mr. Pivaronas, who was the first to greet us. He is one of the most active and the most sincere Lithuanian-minded person in this city. Respected and admired by all a successful business man and a true Lithuanian who actually exerts a great deal of energy to add prestige and recognition to the Lithuanian peoples without a stint of commercial interest in his operations as is so often found among our people.

After a hearty repast at the residence of Mr. Pivaronas, served by his charming wife we were off to fulfill our individual obligations about the city. The hall of St. George's Church was well nigh filled with compatriots to hear Mr. Karpius and several local speakers expound the trials and tribulations of our brethern in the Vilnius marauding. By an advance arrangement courtesied by Mr. Karpius I was introduced to as fine a group of young Lithuanian college people as one should desire to meet. Our genial hostess, Milderd Virbickas, a most agreeable, charming and talented person, graduate of the University of Pittsburgh, gave up her career as a teacher to take up the harder but more interesting work of social welfare work. Incidentally, Pennsylvania takes care of its indigent far better than does Ohio, according to reports given. (Though we Ohioans weren't exactly indigent in their care.) The affable Plukis sisters were present with their unusual grace. Estelle Plukis, by the way, is a classmate of Mildred and both had the honor of "pranking" their way through the University of Pittsburgh together. Estelle, at the present time is subing at the teaching game. But would be an easy match for some of the celebrities. She is stately, brunette and a "devilishly" attractive maiden of Pittsburgh. Bertha Martin, whose friend, Bob Visen of Cleveland, an orchestra leader, was another splendid personage present.

Since "ladies first" had been observed we go on to tell of the lads of this city. Mildred's brother, Vyt, if I am correct, were bedfellows (What a strange bedfellow I made, tossing and kicking, eh Vyt?) but blame that on the good old 'Iron City", in Cleveland it is "Waldorf" that we had at Pivaronas'. Vyt is a student at Carnegie Tech, rival of my Alma mater. Edward Baltrusaitis, whose mother is well-known in Cleveland as Dr. Baltrusaitis, is a "card" being the life of the gathering. Maybe the experience common to both helped the situation since Eddy is a senior at Carnegie in mining engineering. He always has a gold mine of witticisms to pring upon one unsuspectingly. Alex (Axel) Urbaitis another Tech man in chemistry enlivened the evening with his cryptic remarks. Stanley Paulukonis, a modest young man and a student, was also present.

We later in the evening gathered about the piano with talented Millie as pianist and warbled songs in Lithuanian, English and German. They certainly know their Lithuanian ditties.

Next morning Mr. Pivaronas nearly came to jerk me out of bed for a tour of the city. Lofty, towering and stately is the new home-in-progress of the University of Pittsburgh. Thirty-six floors has this Cathedral of Learning, as it is known, full of classrooms and laboratories in the section named Schenely Park, similar to Cleveland's University Circle. Depression has greatly retarded construction of this fifteen million dollar project for some ten-thousand students in which to carry on the work of learning.

At the present, something ought to be said of the Nationality Rooms contemplated. Each nationality interested is being given space on the main floor to decorate and furnish in their own particular style. The Lithuanians have all become University-minded under the guidance of the Lithuanian Chamber of Commerce in which Mr. Pivaronas is one of the guiding spirits deeply interested in carrying out this noble undertaking. People here seem to be more interested in these broadening works than are Clevelanders.

The beautiful campus of Carnegie Tech was most visible from the thirteenth floor of the new Pittsburgh University Building, Tech is but a few blocks away.

Across the street, in the process of construction, is the Mellon Industrial Institute which bears close resemblance in beautiful architectural design to the Art Museum of Toledo.

All of us appreciate Mr. Pivaronas' kindness in spending freely materialy and of time to accomodate us and also the young group of men and women who so unforgivingly entertained while at Pittsburgh. May we sometime have the pleasure of returning the compliment?

It's too bad that our souveniers were perishable but just the same we appreciate them, Mr. Pivaronas.

OH, THIS AWFUL MODERN GENERATION!

By Alvina Salasevice

"Now when I was your age.... blah, blah" etc., etc., is usually the introduction to an auto-biography of the folks of the past generation, who in their prime played that thrilling and exciting game of "Whist", and at nine o'clock were safely tucked into bed "far away from the wiles and temptations of this wicked world."

These folks who sponsor, not a small amount of sentimentality over the memories, of "lavender and old lace" often resent the "outspoken boldness" of this so-called modern generation. When grandmother was a young girl her "beau" was first censored by "mama" and "papa", and if he were approved of, he was given the privilege of taking their darling Lizzie or Sarah to church service on Sunday. Today, our modern Betty or Sara comes home in the bright and not too early morning and before dozing off raps out "Well ma, I landed the old gazeek, and after running after him for two weeks, get an eyefull of this", as she raised her left hand revealing a huge sparkler. Mother throws up her hands in horror while daughter yawns and closes her eyes to sleep it off until sometime on the morrow's afternoon.

This modern generation might be more out-spoken, but I think it should be admired for it. In that sweet long ago, when babies and storks were only thought of and never talked about a girl was considered a prize for any young man, even if she were beautiful but dumb. Today, a girl may or may not be beautiful, but there is no question as to her intelligence, she either knows it all, or else she is termed, "plain dumb", regardless of her "peaches and cream" complexion.

A girl who stages an elopement nowadays is jealously congratulated by the other fair sex, but yesterday, she could not have lived among her neighbors without being pointed out as the "black sheep" of her family.

On the whole, the modern generation proves itself more capable of taking care of itself. The young girl does as she pleases because she feels that she has her own life to live and that she alone will be responsible for what happens to it.

I regard with esteem this generation for its frankness and sincerity. These young people say just exactly what their mind thinks, and do not concentrate, from day to day, over those things which they are afraid to utter.

Really, I think it is a grand generation which unlike a majority of its predecessors will get somewhere because they are afraid of nothing and will not stop at anything which will prevent their right to happiness and success.

"NAUJOJI ROMUVA"

A Literary Lithuanian Journal

By KAZYS V. BALTRAMAITIS

Of all the leading literary Lithuanian journals published in Lithuania "Naujoji Romuva" stands out with few others as publications of hgh literary value and truly great landmarks of Lithuanian literature.

In its short-lived existence of four years it has presented to its readers as much as could be desired of any publication. Its impartial editorial attitude, its variety of topics and their authenticity together with the numerous illustraions of Lithuanian art and photographs of Lithuanian leaders has given it the acclaim as one of the first five Lithuanian literary journals.

For a better study of "Naujoji Romuva" and its contents a review of the first seven numbers of the current year is hereby presented.

FEATURE ARTICLES—

Art

P. Galunė, The Exhibition of the Insurrection of 1863; V. Vizgirda, Exhibitions of the Latvian Artists and others; A. Eglitis, Art By-roads of the Latvians.

Biography

A. Kučinskis, Jonas Stalioraitis; letter of Adio Pietaris to Prof. Mons A. Dambrauskas concerning his father Dr. Vincas Pietaris; Prof. P. S. Šivickis, Prof. F. Butkevičius; A. Vaičiulaitis, Stefan George; A. Vaičiulaitis, Selma Lagerloff.

Economics

Prof. F. Kemešis, The Crisis of a Sane Mind, What Else? The Ways of Cooperation.

Government and Politics

Dr. V. Bartuška, The German Threat; S. B. Galvydis, The Fascist Regime and its Characteristics; V. Js., The Polish Corridor and the National Relations of Poznan; J. Keliuotis, Communism, National-socialism; Vydunas, Denationalization.

History

V. Gustaitis, The 15th Anniversary of the Second Lithuanian National Conference; P. Štuopis, Ancient Aistuva.

(TO BE CONTINUED)

Lithuanian Woman Mayor

Disproving the general opinion that women are incapable as executives, Ann C. Lakawitz, a young Lithuanian woman is the erstwhile mayor of Linndale, a suburb of Cleveland.

She has held this position for several years and seems to be preferred by the citizens of Linndale as their "first lady".

Basket Ball Carnival

The Lithuanian Democratic Club is sponsoring a 3 game basketball carnival, featuring the Lithuanian Democrats vs St. George's Alumni.

The affair is to take place Sunday March 25. Starting at 8 P.M. at the Prospect Gym, 2600 Prospect Ave. The admission if you wish to call it that for such an affair as this is the paltry sum of 20c.

Any lover of sports and especially the entertaining game of basketball, will not fail to be there on the night of such an affair as this. And remember it may be one of the last good basketball games for this season.

Be on hand to cheer your team to victory in this "ding hummer" of a carnival.

J. J. LAZICKAS
JEWELER — RADIOS
6407 Superior Ave.
Prie E. 66th Street
—ENdicott 4638—

DELLA C. JAKUBS
(JAKUBAUSKIENĖ — Laisnuota Laidotuvių Direktorė)
Lithuanian Funeral Home
Visiems Lietuviams norintiems naudoti musų kambarius leidžiame dykai.
Lietuviai kreipdamiesi reikale prie manęs apturėsit teisingą patarnavimą: mandagus, simpatiškas, greitas ir geresnis patarnavimas už kitų. Vežimai ligonių pervežimui į ir iš ligonbučių. Kainos sąžiningos. Žemiausia kaina už palaidojimą, sulyg jusų pasirinkimo. Reikale telefonuokit.
6621 Edna Avenue ENdicott 1763

Rengkitės Velykoms!
Mes turime gatavai naujausių
SIUTŲ — SKRYBELIŲ — REIKMENŲ
Vyrams, Vaikinams ir Vaikams
Kainos visai prieinamos
Krautuvė atdara kas vakaras.
THE KRAMER & REICH CO.
7002 Superior Ave. kampas Giddings Road

KOMER WOOD & COAL CO.
1201 East 80th St. Phone GArfield 2921
LIETUVIS ANGLININKAS
Visokias geras Anglis ir Malkas Parduodam ir Pristatom į Namus.

Original Pocahontas Lump (Geriausia anglis—vienas bušelis pelenų iš tono anglies.)	$8.00
No. 3 Pocahontas	$7.50
Standard Pocahontas	$6.95
Sunday Creek	$6.25
Hot Fire Lump	$5.25
West Virginia Lump	$5.50

WILKELIS FUNERAL HOME
Licensed Funeral Director
6522 Superior Avenue
NORINTIEMS KAMBARIUS DUODAME VELTUI.
Palaidojimo kaštai priklauso nuo šeimos išgalės ir noro. Vienok musų patarnavimas, užjauta, simpatija ir prielakumas yra visiems lygus, be tsižvelgimo į kaštus.
Patarnavimas greitas, aukščiausios rušies ir visais atžvilgiais moderniškas.
HEnderson 9292

ŠVEDŲ AMERIKOS LINIJA
IŠ NEW YORKO
DIDELĖS EKSKURSIJOS Į LIETUVĄ
RENGIAMOS LIET. LAIV. AGENTŲ SĄJUNGOS AMERIKOJE
Moderniškuoju, baltu Motorlaiviu "GRIPSHOLM"
Gegužės 28
Liepos 3, š.m.
Į KLAIPĖDĄ PER GOTHENBURGĄ
GEGUŽĖS 28 — M.L. "GRIPSHOLM" — TIESIOG Į KLAIPĖDĄ
KITI IŠPLAUKIMAI
M. L. Kungsholm ..... Bal. 4
M. L. Gripsholm ..... Bal. 21
M. L. Kungsholm ..... Geg. 7
Informacijų ir laivakorčių kreipkitės į vietinius agentus arba į
SWEDISH AMERICAN LINE
BOSTON, 10 STATE STR.—NEW YORK, 21 STATE STR.—CHICAGO, 181 NO. MICHIGAN AVE.
Brošiurėlė apie ekskursijas Tamstai bus suteikta veltui ant pareikalavimo.

LIETUVOJE

KAUNO PADĖTIS IR POTVINIŲ PAVOJUS

Kaunas. — Kaunas yra vienas iš gražiausių savo padėtimi miestų Europoje, nes Europoje nėra daugiau tokių miestų kurie butų dviejų didelių upių santakoje. Nemunas ir Neris (Vilija) suteikia nepaprasto gražumo Kaunui, kurs yra išsimėtęs abiejų upių pakrantėse. Aukšti upių kalnai supa Kauną iš visų pusių, taip kad miesto beveik nematyti jei važiuoti tenka plentais ar gelžkeliu. Miestas pasirodo visu platumu tik sustojus ant Nemuno ar Neries krantų.

Kauno miestas užima beveik 2,000 ha ploto, tai yra 20 ketvirtainių kilometrų. Miestas skirstosi į seniąjį miestą, naująjį miestą ir priemiesčius. Vilijampolę arba Slabadą, žaliąjį Kalną, Šančius, Aukštąją Fredą, žemutinę Fredą, Aukštąją Panemunę, Aleksotą, ir Marvelę. Kaunas smarkiai statosi ir jo centras jau daro tikro didmiesčio įspudį.

Budamas dviejų didelių upių santakoje, Kaunas pavasariais kasmet pergyvena potvinio pavojų. Esant potviniui, daugiausia nukenčia senasis miestas, Aleksotas, Vilijampolė ir Marvelė. Didžiausi potviniai po karo buvo 1926 ir 1931 metais. Tada vanduo padarė milijoninių nuostolių, apsemdamas daug gyvenamų namų ir prekių sandėlių. Potviniai kyla jeigu žemiau Kauno susikemša ledai. Ypač pavojinga yra jei ledus pradeda nešti Nemunas ir Neris kartu.

Šymet Nemunas pasijudino ties Kaunu visai netikėtai labai anksti, butent naktį į Vasario 28 d., tuo tarpu kai paprastai Nemunas išeina tik Kovo mėnesio viduryje. Ledai susigrudo 10 kilometrų žemiau Kauno ir todel vanduo žymiai pakilo apsemdamas kaip kurias senojo miesto ir Aleksoto vietas.

Jei ir Neris pradėtų eiti tai potvinis butų neišvengiamas, nes vanduo jau dabar stovi tik 70 centimetrų žemiau negu buvo 1931 metų potvinio laiku.

Apsemtose vietose žmonės jau važinėja laiveliais gatvėse.

Tsb.

1934 METŲ BONŲ KUPONAI

"Dirva" priima Lietuvos bonų kuponus 1934 ir ankstesnių metų už pilną jų vertę už knygas ir prenumeratą.

Nuo Išsinarinimų

Kuomet jums pasitaiko nikstelėti kojos rieša, išsinarinti ranką ar gauti dieglį į pečius ir kuomet skausmas jus iš proto varo, tai išsitrinkite su ANCHOR Pain-Expelleriu ir apdengkit su flaneliniu ar vilnoniu audeklu.

Į kelias minutes skausmas pranyks ir palengvinimas bus laimėtas.

Per suvirš 60 metų Anchor Pain-Expelleris buvo ir yra vyraujančiu naminiu vaistu greitam skausmų palengvinimui. Visose vaistinėse kaina 35c. ir 70c.—skirtingo didumo bonkutės. Tiktai tikrasis turi Inkaro vaisbaženklį.

PAIN-EXPELLER

Kurie turite Lietuvių Banke pinigų ir norite juos paskolinti ant namų ant 1-mo mortgage

Kreipkitės

P. P. MULIOLIS
6606 Superior Ave.

MONTREAL CANADA

J. M. ROSENFELD
Lietuvis Advokatas

BEN GERSOVITZ
Notaras

20 St. James East
Tel. Harbour 3424

Susišaudymas Kauno Vienuolyne

Kaunas. — Prieš kurį laiką Panevėžio vyskupijos tribunolas nutarė Naujamiesčio kunigą Saveikį uždaryti ketveriems metams vienuolynan pasitaisyti. Saveikis buvo atvežtas į Pranciškonų vienuolyną Kaune.

Šiose dienose kun Saveikis išėjęs į miestą, pasigėrė ir, sugryžęs vienuolynan revolverio šuviais sužeidė vienuolyno vyresnįjį Tėvą Kudirką ir brolį Bernatavičių. Sužeistieji nuvežti į Kauno miesto ligoninę, kur jiems padaryta operacija.

Kun. Saveikis suimtas. Tardytojas nusprendė ištirti ar kun. Saveikis nėra pamišęs. Jis yra alkholikas. "M.R."

LIETUVOS DEGTINĖS GĖRIMAS

Kaunas. — Spirito gamyba Lietuvoje eina spirito varyklose esančiose privačių žmonių rankose. Pagamintą spiritą superka valstybinis monopolis, kuris atlieka valymą, pilstymą skiedimą ir pardavimą.

Pereitais metais veikė 35 varyklos. Pilstymo darbą dirbo keturios pilstytuvės. Per tą laiką pagaminta degtinės ir spirito 3,993,180 literių.

1931 m. buvo pagaminta 5,229,349 literiai, arba 1,236,169 literiais daugiau kaip pernai.

1932 m. — 4,372,610 literių, arba 479,430 literių daugiau kaip pernai.

Degtinės ir spirito gamyba mažėja, nes mažėja suvartojimas.

Pereitais metais buvo gaminama degtinė 95, 50 ir 38 laipsnių, bet buvo pardavinėjama tar likus iš anksčiau 40 laipsnių degtinė.

Daugiausia vartojama degtinė silpnesnėji, mažiausia spiritas.

Parduota degtinės:

1931 už	41,332,795 lt.
1932 už	30,937,547 lt.
1933 už	26,539,989 lt.

Pajamos sumažėjo del sumažėjusio vartojimo, o be to ir del atpiginimo. "M.R."

Lito Vertė Pasiliks Ta Pati

Kaunas. — Kai kurių leidžiami gandai kad esą netrukus bus numušta lito vertė panašiu pavyzdžiu kaip Čekoslovakijos ir Amerikos pinigai nupiginta.

Šį kartą, kaip tenka patirti, tokių gandų šaltinis yra Klaipėda ir Vokiečių pasienis.

Lietuvos vyriausybė ir Lietuvos Bankas niekuomet nemanė ir toliau nemano lito vertę liesti.

Vasarinė Ekskursija į Lietuvą

Skadinavų Amerikos Linija, kuri gerai žinoma Lietuviams keliautojams, rengia kitą ekskursiją į Klaipėdą po vadovyste patyrusio vadovo Juozo Janush, Jr., Lietuvio judamų ir kalbamų filmų gimintojo ir rodytojo. Su juo kartu važiuoja buris turistų iš New Yorko į Klaipėdą ir bus po jo vadovyste. Šis yra trečias jo apsilankymas į Lietuvą Skandinavų Amerikos Linijos laivais.

Keliaujant, laive ir išlipant jisai padarys kalbančias filmas kurios vėliau bus rodomos Lietuvių kolnijose Suv. Valstijose.

Ekskursia išplauks iš New Yorko Birželio 30 d. S.S. "Frederik VIII' r tie kurie nori kartu keliauti prašomi kreiptis į vietinį agentą arba į ofisą Scandinavian American Line.

JONAS NAUJOKAITIS
"Dirvos" agentas Londone.
Pas jį galima gauti "Dirvą" pavieniais numeriais ir užsirašyti metams. Adr.:
3 White's Gardens,
Planet Street,
Commercial Rd, E. 1.

Už $3 metuose pralinksminsit visą kaimą — išrašykit savišk iams į Lietuvą "Dirvą".

KRUVINOS TILŽIEČIŲ RIAUŠĖS

Tilžė. — Vokiečių vyriausybei dar labiau suvaržius mažąjį pasienio susisiekimą su Lietu, Tilžės gyventojai tiesiog neteko kantrybės. Mat, dabar jiems tik vieną dieną per savaitę teleidžiama be muito parsigabenti 2 kg. mėsos iš Lietuvos (seniau po tiek įleisdavo kasdien). Sviesto dabar įleidžiama kasdien tik po 1-4 kilogramo, bet ir už tai reikia sumokėti muitą.

Be to, Lietuvon maisto nusipirkti einančius Tilžiškius visaip trukdo specialės Nazių sargybos. Reikalauja iš einančių dokumentais įrodyti kiek kas turi pajamų, tai yra, ar negali apsieiti nepirkęs pigiau maisto dalykų Lietuvoje (pav. Lietuvoje sviestas, ir muitą sumokėjus, dar žymiai pigesnis kaip Vokietijoj).

Nazių sargybinių trukdomi ir vėliau gaišinami muitą sumokant, Tilžiškiai jau neteko kantrybės. Minios Tilžiškių apgula Vokiečių muitinę prie Tilžės tilto ir laužte laužiasi pro sargybas per tiltą į Lietuvos pusę. Daug senų ir silpnų žmonių besigrudžiant buvo aplaužyti ir apmindžioti. Su sargyba įvyksta susirėmimų. "L.A."

Panaikino Laivuose Antrą Klesą

Hamburg - Amerikan Line - North German Lloyd linija ir didžiausiuose savo laivuose panaikino antrą klesą. Iki šiol palaikoma antra klesa Atlantiko kelionėse "Bremen" ir "Europa" laivuose šiuomi tampa panaikinta. Nuo dabar šios jungtinės linijos visuose laivuose praplečia turistinę klesą, kuri užima antros klesos vietą. Praplėsta turistinė klesa pradeda veikti laive "Europa" su išplaukimu iš New Yorko Balandžio 8 d., o laive "Bremen" su išplaukimu iš New Yorko Balandžio 22 d. Su tyg abi linijas valdančio direktoriaus J. Schroeder pareiškimo, buvus populiari "Bremen" ir "Europa" laivuose antra klesa panaikinta todel kad sudaryti vienodumą visuose laivuose ir kad keleiviai turėtų galimybės didesniuose patogumuose keliauti už mažesnę kainą.

Pavyzdiui p. Schroeder nurodo kad nekurie kambariai su maudynėmis, kurie tik keli metai atgal buvo pirmos klesos skyriuje ir kainavo iki $600, dabar juose kelionė kainuos tik $139. Sakoma kad padidinta "Bremen" ir "Europa" laivuose nupigintomis kainomis vieta neišvengiamai paragins didesnį skaitlių keleivių šią vasarą keliauti į Europą. Visi antros klesos buvę rengimai keleivių patogumui bus palaikomi ir turistinėje klesoje, kaip: keltuvai, gimnastikos kambariai, plaukiojimo prudai ir tt.

Vadinasi, pasireiškia tendencija nupiginimo kelionės į Europą kad paraginus daugiau Amerikonų šią vasarą keliauti atostogų į Europą. Laivų kompanijos negali laikytis užsispyrusiai aukštų kainų, kuomet hoteliai, gelžkeliai ir restaurantai Europoje žymiai nupigino savo kainas.

AKRONO ŽINIOS

SUDEGINO KUDIKĮ. Tulas Howard K. Gross, 34 m. amž., Kovo 15 d. įmetė į namų šildymo pečių savo trijų metų sunų norėdamas sudeginti. Vaikutis tiek apdegė kad ligoninėn nuvežtas mirė. Tėvas tapo areštuotas, jis sakosi buk staiga buvo apimtas pamišimo.

Kada jis vaikutį į pečių įgrudo, užlipęs iš sklepo į viršų pasakė apie tai savo žmonai, kuri kartu su tarnaite klykdama nubėgo į sklepą. Tarnaitė ištraukė vaiką iš pečiaus, užgesino degančius rubus ir greitai automobiliu nuvežė į ligoninę.

Davus žinią apie tai policijai, pribuvę policijantai tėvą suėmė ir išvežė į kalėjimą. Tyrinėjama jo protas.

K. BLAŽAITIS
"Dirvos" agentas
Užrašo "Dirvą" metams arba pusei metų. Kreipkitės į jį. Antrašas:
209 Chapel Street
NEW HAVEN, CONN.

Tiktai per Balandžio Mėnesį

DIDELIS PAVASARINIS "DIRVOS" VAJUS
— STOKIT TALKON VISI!

$2 Vertės Knygų Dovanai

GAUKIT 'DIRVAI' VIENĄ NAUJĄ SKAITYTOJĄ!

"DIRVA"
6820 Superior Ave. Cleveland, Ohio

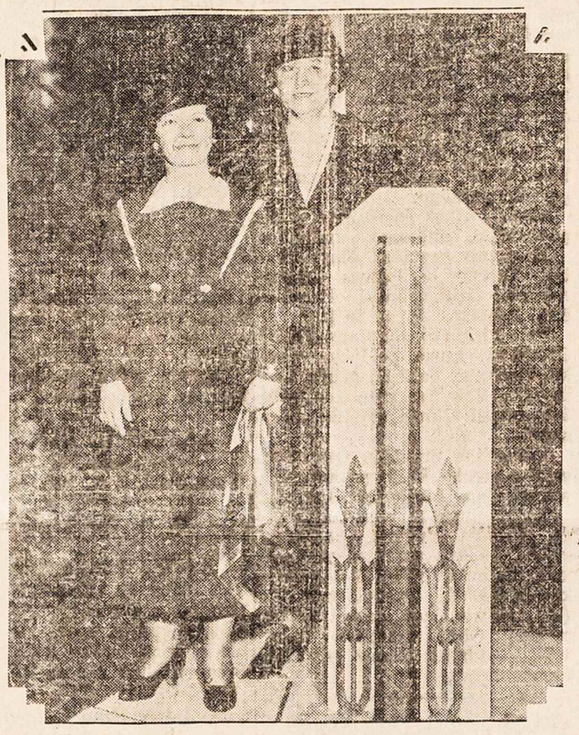

An illuminated pylon is featured in this garden, one of the beauty spots of the First Electric Garden Show, sponsored by the Garden Club of Ohio and held under the auspices of the Electrical League in their auditorium, Builders Exchange building. Mrs. Frank B. Stearns, club president (right) and Mrs. Edith Crothers, secretary, were photographed while admiring the new garden implements and electrical equipment on exhibition at the show which closes April 7.

Pirma Elektriška Darželių Parada — pirmutinė Clevelande ir pirmutinė pasaulyje, pradėjo savo trečią savaitę Electrical Lygos auditorijoje, Builders Exchange Bldg.

Pirmas dvi savaites žingeidumo parodė jauniems ir seniems naudojimas elektros šviesų padidinimui naudingumo ir malonumo turėjimas daržo. "Vakariniai darželiai", kaip išrodo, pataps visų įdomiausi, ir jie tuoj atsiras Clevelando apielinkėse.

Ne tik kad nusidirbęs biznio žmogus, savininkas mažo priemiesčio namo arba didelio dvarelio ras naujo smagumo žaisti, kasinėti savo darželyje sodindamas gėles iš puodų, bet su pagalba nebrangių elektriškų prietaisų, galės išauginti savas sėklas elektriškai šildomoje žemėje, pralenkdamas gamtą kuri pavėluoja sušildyti žemę.

Vyrai ir moterys susidomėjo naujomis lempomis kurios pagelbsti išauginti gėles. Net ir mažai nusimanantis apie gėlynus gali su pagalba elektros dirbti, taisyti ir auginti savo darželį. Elektros šviesos prisideda prie paražinimo naktimis gėlynų ir net laistymas vakare turi savo gražumą kuomet apšviečiamas.

Ši Darželių Paroda tęsis kasdien išskyrus sekmadienius, publikai jokio mokesčio mokėti nereikia atsilankius. Atdara nuo 9 ryto iki 9 vakare.

VAŽIUOSIT LIETUVON?—

kreipkitės į "Dirvos" Agenturą informacijų ir laivakorčių.

"Dirvos" Agentura
6820 Superior av. Cleveland, O

Sore Muscles

Stiff joints, inflammation, Neuralgia and Sprains—caused by Exertion or Exposure quickly relieved by "R. R. R." Used for 90 years to stimulate local circulation, to give comforting warmth and to sooth muscular aches and pains. Penetrates; Doesn't Blister.

A TIME TESTED LINIMENT

Radway's Ready Relief

FOR **Fatigue** caused by constipation, use RADWAY PILLS the vegetable laxative, to cleanse intestinal tract of impurities. Your poison free blood will give you new "Pep."

Send Postcard for FREE SAMPLE to RADWAY & CO., Inc. (Est. 1847) 208 Centre St., New York City

The Samson Tonic & Tea Co.
8803 Superior Avenue
Cleveland, Ohio

Informacija dykai

No. 1.—Vienatinis skystis kuris prašalina exzema, uždegimą odos ir dedervines. Pasekmė garantuojama į 10 dienų arba pinigai grąžinami.

No. 2.—Europiška arbata nuo sekančių ligų: Reumatizmo, dusulio, kataro, skilvio negerumų ir gallstones.

No. 3.—Tonikas ir Sustiprintojas viso kuno, nuo inkstų negerumo, išvalo sistemą ir prašalina iš vidurių rukštis.

No. 4.—Plaukų Tonikas nuo Plikimo, Pleiskanų, aliejuotos odos, apsaugoja plaukus nuo slinkimo. Pasekmės garantuotos arba pinigai sugrąžinami.

"Dirvos" Redakcija priima ir talpina pranešimus apie vietinį Lietuvių judėjimą, nemokamai. Pranešimai turi buti parašyti trumpi ir tik apie patį dalyką.

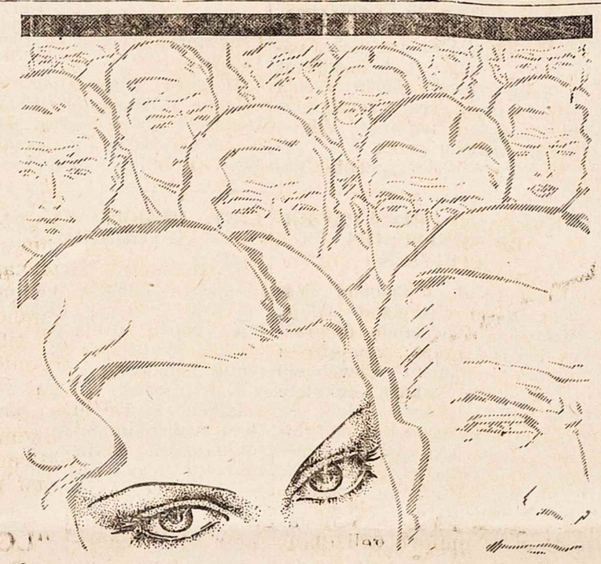

REIKALINGA: Pora Gerų Akių; Kainą Pasakykit

Tukstančiai žmonių yra Didžiajame Clevelande kuriems reikalinga pora gerų akių . . . Kiek jųs norėtumet užmokesčio už savo akis? . . . Ar milijono dolarių užtektų? . . . Ne—nei milijono milijonų dolarių neimtumet, nes jusų turimos akys yra vienatinės kurias turite . . .

NAUDOJIMAS AKIŲ PRASTOJE ŠVIESOJE YRA TIKRIAUSIS BUDAS JŲ SUGADINIMO

Jųs gadinat savo akis kuomet skaitot, rašot, studijuojat, siuvat arba atliekat kitą kokį darbą prastoje šviesoje.

Nėra priežasties vargintis su prasta šviesa kuomet šviesos lemputės (bulbs) ir elektra yra taip pigu.

Geros akys vertos geros šviesos; prastos akys reikalauja geros šviesos. Turėkit šviesas kurios atsako didumu ir gerumu.

TAISYKLĖS SKAITYMUI

Skaitykit šviesoj apgaubtos lempos—su vienu 100-watt bulb, arba dviem 60-watt bulbs, arba trimis 40-watt bulbs. Jeigu stalinės ar grindų lempos prie kurių skaitot sudėta mažesni bulbs, įdėkit jose reikalingo didumo bulbs.

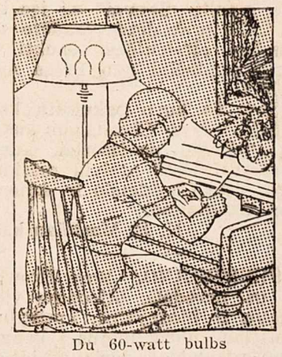

Du 60-watt bulbs

THE ELECTRICAL LEAGUE

ELECTRIC RATES IN CLEVELAND ARE THE LOWEST IN HISTORY

ELEKTRIŠKO DARŽELIO PARODA

Pilniausias pasaulyje išrengimas — elektriškas žemės šildymas, apšvietimas viso darželio, tropiški žolynai ir gėlės

ELECTRICAL LEAGUE AUDITORIUM

Inėjimas dykai — Nieko Neparduodama — Atdara šiokiadieniais 9 iki 9
Iki Balandžio 7—Builders Exchange Bldg.—18 aukš.—Prospect ir Ontario

KAS GIRDĖT CLEVELANDE-APIELINKĖSE

"DIRVA", 6820 Superior Ave.—ENdicott 4486—Atdara vakarais

CLEVELANDIEČIAI SUDĖJO $60.00 VILNIEČIŲ LIETUVIŲ GELBĖJIMUI

Pereitą sekmadienį Lietuvių salėje surengtame protesto mitinge prieš Lenkų persekiojimą Vilniaus krašto Lietuvių, ir parėmimui Vilniečių badaujančių Lietuvių, nors neskaitlingame susirinkimę surinkta $38 aukų. Po to, dar gauta iš vietos biznierių aukos ir viso sudaryta $60 suma.

Tai graži parama Vilniaus Lietuviams, kurią Clevelandiečiai padarė atsiliepdami į atsišaukimą ištiesti pagalbos ranką.

Kaip širdingai Clevelandiečiai tam reikalui prijaučia parodo tas faktas kad dalyvavusieji, kurie girdėjo prakalbas ir paaiškinimus, sudėjo $38 suvirš, o Vasario 18 d. kuomet salė buvo pilna, tesurinkta apie $40.

Sekančiame numeryje tilps aukavusių vardai. Kas nori dar gali priduoti savo auką, nepasirodyti "slekeris", kokių šiuo tarpu tarp musų atsirado: vieni atkalbinėjo publiką kad neitų, kiti varžėsi už "vadovybes" ir priešinosi Vilniečių gelbėjimui todel kad ne jie darbą vadovauja, ir tt. Bet nepaisant tų kelių "šašų", kurių visada tarp Lietuvių yra, Clevelandas gali pasigirti parėmęs Vilniečius 60 dolarių suma.

Iš aukų nei vienas centas nepaimta lėšoms, nes buvo į salę padaryta įžangos 10c., kas apmokėjo smulkias lėšas ir dar liko 80c prie aukų sumos.

Visus skelbimus "Dirva" davė nemokamai.

Prie šių aukų yra priskaityta $5.00 auka Aleko Banio iš Pittsburgho, kuris telegramu prisiuntė penkinę ir sveikindamas Clevelandiečius jų gražiame darbe, prisidėjo su savo auka. A. Banis yra buvęs Clevelandietis, dabar gyvena Pittsburghe.

PRAKALBOS IR KONCERTAS

Pagelbėjimui Vilniečiams, sustoję išvien nekurie katalikų ir tautinnikų veikėjai surengė šį protesto vakarą. Kalbas pasakė Adv. P. V. Česnulis, P. J. Žuris, Dr. J. T. Vitkus, Ona Mihelichienė ir K. S. Karpius, kuris vėliau perskaitė rezoliuciją prieš Lenkus, kuri buvo publikos priimta. Programą vedė Jonas Jarus.

Kalbų tarptais buvo dainos. Programas pradėta su Lietuvos Himnu.

Dainavo: Elena Grigiutė, Adelaide Miliauskaitė, Alvina ir Domicelė Salasevičiutės, Petras ir Juozas Luizai, p. Kavaliauskienė ir Julius Krasnickas.

'DIRVOS' LINKSMAS VELYKŲ VAKARAS

Rožė Lukoševičiutė

Nepamirškit visi Velykų dienos — kuri išpuola pirmą Balandžio, šposų dieną. Tą dieną, atėjus vakarui, Lietuvių salėje rengiamas lengvas, gražus, linksmas koncertas, kuriame dalyvaus visos gabiausios vietinės jaunos spėkos ir viešnia iš Youngstowno, p-lė Rožė Lukoševičiutė, kurią Clevelando publika pamėgo.

Visos dainos bus pritaikytos pavasariui, linksmos, malonios.

Dalyvaus sesutės Salasevičiutės, Juozas ir Petras Luizai, Adelaide Miliauskaitė, Akroniečiai, Albertas Jarus ir tt.

Prie visko to dalyvaus TRYS GRYBAI, kurie pridarys visokių šposų, ir paskiau atliks Lietuvišką Veseilią, kaip Lietuviai ženydavosi Clevelande 60 metų atgal.

Koncertas prasidės apie 6 v. vakaro, tęsis iki 8, paskui visą vakarą bus Lietuviški šokiai!

Taigi rengkitės visi į šį smagų Velykų vakarą, pamatyti gražių juokų, pasiklausyti malonių dainų ir smagiai Lietuviškai pasišokti. Įžanga bus 40c (su taksais, nes dabar reikia mokėti Ohio valstijos taksų 4c.). Šokiams įžanga bus 28c (su taksais).

CLEVELAND PRESS PAGERBĖ SENIAUSIUS ATEIVIUS

Kovo 15 d., didžiausio viešbučio Hotel Cleveland salėje, didžiausias Clevelando dienraštis Press turėjo pabaigtuves rinkimo seniausių Clevelando ateivių. Tą vakarą sukvietė visus juos laiškais ir iškėlė didelį banketą, be to dar apdovanojo visiems atminčiai po medalį su pažymėjimu nuotikio.

Cleveland Press tą kontestą pradėjo Sausio 15 d., po to kai patyrė apie gerą pasisekimą "Dirvos" Naujų Metų vakare daryto Lietuvių senuolių konteto.

Iš kožnos tautos Press rinko po du seniausiu ateiviu, bet to negalėjo pilnai išpildyti, nes radosi tokių tautų žmonių kurie keturi atvažiavo pirmiausia ta čia diena ir visi dar buvo gyvi, taigi tų visus keturis sukvietė į banketą ir padovanojo po medalį.

Nuo Lietuvių buvo du: Nikodemas F. Martišauskas ir Šv. Jurgio parapijos klebonas Kun. Vilkutaitis.

Neaplenkė "Dirvos"

Laike banketo, Theodore Andrica, senuolių kontesto vedėjas, su kuriuo dalyvavo ir pats vyriausias Press'o viršininkas, Mr. Louis B. Seltzer, pradėdamas savo kalbą, atvirai visiems pareiškė iš kur tas viskas paėjo: pasakė kad Naujų Metų vakare Clevelando Lietuvių laikraštis "Dirva" turėjo savo tautos senų pionierių kontesta ir banketą, tas jiems pasirodė geru sumanymu, jis parėjo, pasakė savo perdėtiniui, kuris čia kartu randasi, tas sutiko ir leido jam tą sumanymą pravesti, na ir padaryta. Taigi p. Andrica, atidavęs tinkamą kreditą "Dirvai" už jos tokį kelio pravedimą, pradėjo senuolius alfabetiškai šaukti ir davė atminčiai nuo Press medalius.

Prie to buvo pakviesta kalbėtojais trys Clevelando aukštų mokyklų profesoriai, kurie gražiai išdėstė ateivių prisidėjimą prie Clevelando ir Amerikos išauginimo.

N. F. Martišauskas.

SUSIDEGINO. Rose Brown, 57 m. nevedėlė, bijodama vienumos ir biednystos, apsipylus kerosinu rubus, inėjus į kamarėlę, užsidarius duris užsidegė ir sudegė.

VALSTIJOS DEGTINĖS sandėlius berengiant atidaryti kilo skandalas kad tie politikieriai kurių rankose yra degtinės biznis, pasiryžo padaryti kas metas po $10,000,000 pelno, prie to ką nustatyta $3,000,000 kaipo taksai ant galiono degtinės.

Politikieriai žinojo delko nereikia dasileisti privatinio alkoholinių gėrimų biznio.

LIET. DEMOKRATŲ KLUBO SUSIRINKIMAS

L. D. Klubas laikys susirinkimą penktadienio vakare, Kovo 23 d., 7:30 val., Lietuvių salėje. Narių butina pareiga dalyvauti skaitlingai ir atsivesti naujų kandidatų.

Kaip žinote, pereitą mėnesį nelaikėm susirinkimo, per tai šiam susirinkimui liko daug visokių reikalų aptarimui. Delei Demokratų partijos narių šiame apskrityje vidurinių nesutikimų prisiėjo pereitus miesto rinkimus pralaimėti. Tas praeitas klaidas povaliai bandoma atitaisyti. Ir musų priešams Republikonams ne kaip sekasi miesto finansinė padėtis išpinti, todel rodosi geros žymės mums demokratams pralaimėjimas atitaisyti.

Jau rodos nebutų reikalo aiškinti koks yra skirtumas tarp šių dviejų svarbiųjų partijų—visi kurie tik nori ir pajiegia dalyką suprasti jau žino kad republikonai rupinasi tik saujelės turčių reikalais, o demokratai abelnai visos šalies, o labiausia darbo žmonių reikalais.

Taip pat reikia priminti kad priklausyti prie bent politinės partijos su minčia gauti darbą miesto, valstijos ar valdžios, irgi nereikėtų patiems save apgaudinėti, nes tokių darbų visiems neužteks.

Viena kas reikia kožnam susipratusiam piliečiui daryti tai priklausyti prie demokratų ir juos visapusiškai remti, nes aiškiai visi matome kad tik vienų metų bėgyje demokratų valdymas šalies padarė didelę pažangą šalies ekonomineje tvarkoje, ir bus prieita iki tokios tvarkos kad kožnas norintis ir galintis dirbti, pasidarys sau žmonišką pragyvenimą ir nereikės iš išmaldų gyventi, ko mus šioj turtingiausioj šalyje Republikonai išmokino, beramindami kad gerbuvis tik už kampo.

Atsilankiusieji į viršminėtą susirinkimą daugiau sužinosit svarbių politinių klausimų ir patirsit planus demokratų darbuotės ateityje.

L. D. K. Koresp.

NAMŲ SAVININKAMS

Brangus Lietuviai: Pavasaris jau čia pat. Visi kurie turit savo namus, žinot kad yra vienokio ar kitokio pataisymo darbo kurį reikia kas pavasaris atlikti. Jeigu stogas bėga, reikia jis užtaisyti, arba jeigu kokios dėti naujas. Arba gal jusų furnasas ruksta ir reikalinga aptaisyti arba išvalyti.

Reikia išvalyti stogų nuobėgas (gutters), taipgi išmaliavoti ir apžiurėti. Aš tuos visus darbus darau.

Parašykit man atvirutę ir aš noriai apsilankysiu ir duosiu apkainavimą ir geriausią medegą.

Home Owners Furnace & Roofing Co.
J. W. GRAFF (Lietuvis)
7313 Myron av. GArf. 9269-R

AUTOMOBILIŲ NELAIMĖS

Iki Kovo 21 d. Clevelande automobilių nelaimėse užmušta 56 asmenys. Pernai per tą patį laiką buvo 38.

Didžiajam Clevelande viso jau užmušta 70 asmenų.

Trafiko komisijonierius Donahue iškėlė rankas į viršų ir pasakė jis neišgalvoja kas reikia daryti. Jis spėja kad gal automobilistų girtumas yra to prieżastimi.

ŽUDYSTĖ. Robert B. Newcomb, 52 m. amžiaus, pažymus advokatas, kirviu sukapojo savo žmoną ir paskui skustuvu persipjovė sau gerklę. Abu atrasta negyvi.

LANKĖSI RYTUOSE. Poni S. Lukoševičienė, iš No. Olmstead, O., gavus žinią kad Seymour, Conn., mirė jos motina, Kovo 17 d., tuoj išvažiavo ten į laidotuves. Velionė Vaivadienė buvo 69 metų amžiaus ir buvo vieni iš seniausių Amerikonų ateivių.

VIETINES žinias ar pranešimus rašant, darykit juos trumpus, nes arba netilps arba bus Redakcijos sutrumpinti.

Ofiso telefonas
ENdicott 1378
Namų
CLearwater 1951-J
DR. A. J. KAZLAUCKAS
GYDYTOJAS IR CHIRURGAS
6902 Superior Ave.
Valandos: 1—3 ir 7—8 p. p.

ROSEDALE Dry Cleaning Co.
C. F. PETRAITIS, Prop.
6702 Superior Ave.,

Darbai Clevelande

—Fisher Body Co. automobilių viršų išdirbystėje streikas sulaikyta sulyg Prez. Roosevelto atsišaukimo. Toj dirbtuvėj buvo rengtasi streikuoti kartu su kitų miestų automobilių išdirbyščių darbininkais Kovo 21 dieną.

—Joseph and Feiss Co. rubsiuvyklos darbininkai, 1,800 skaičiuje, streiką laimėjo ir užbaigė.

—Addressograph-Multigraph unijistai darbininkai nutarė išeiti į streiką jeigu nepasiseks susitaikyti.

—Sherwin-Williams maliavų dirbtuvės darbininkai pradėjo streikuoti. Streikas paliečia į 500 darbininkų.

Jie taipgi pataria kad namų ir šiaip maliavojimo darbų unijos darbininkai nevartotų tos kompanijos išdirbamų maliavų.

—Cleveland Twist and Drill Co. dirbtuvėje didumą balsų gavo kompanijos unija prieš išlaukinę uniją. Unija rengiasi protestuoti, nes sako darbininkai buvo verčiami balsuoti už kompanijos uniją.

—Otis Steel dirbtuvės darbininkai nori unijos pripažinimo.

—Clevelando srities gasolino stočių darbininkai priėmė vienodą už darbą atlyginimą ir pasiryžę už tai kovoti. Gasolino stotyse dirba apie 1,000 vyrų.

CLEVELANDO GATVEKARIŲ Kompanija prašo miesto tarybos pavelyti jai užvesti bėgių taisymo darbus, kurie atsieis $1,817,000 ir duos darbo del 700 darbininkų.

TO TAI NEBUS. Nors prieš rinkimus kandidatas Davis žadėjo įvesti mieste gatvekariais važinėjimą po 5 centus, dabar mayoras Davis praneša kad to įvykdyti negalima.

KUDIKIŲ mirtinumas Clevelande 1933 metais buvo mažiausias istorijoje: nuo 1000 gimimų mirė tik 44 kudikiai.

Motinų laike gimdymo mirė 5.9 nuo kožnų 1000 gimdžiusių.

JAMES H. RIEMAN
Geriausia Vaistinė
Wade Park ave. cor. E. 66 St.
Successor to
H. M. ACKERMANN

ANTS MELSBAKAS
6802 St. Clair Ave.
Užlaiko visokius valgius, gėrimus, rukymus ir tt. Geras patarnavimas, žemos kainos. Lietuviai ateikit pas savatautį.

Lietuviška Valgykla
3416 Payne Ave.
Kampas Wade Park Ave.
Užlaikom visokius valgius, gera alų ir tt. Geras patarnavimas, žemos kainos. Kviečiame Lietuvius.
Jurgis Abraitis, Savin.

NAUJA
Lietuviška Valgykla
1398 East 66th St.
Visoki užkandžiai, geras Alus ir kiti gėrimai. Kainos žemos. Lietuviai užeikit, patogi vieta.
Wm. Molzan, Savin.

BRIGHTON LUNCH
LIETUVIŠKA VALGYKLA
1769 East 55th St.
Netoli Lexington Ave.
Užlaikom visokius valgius, skanų senovišką alų ir kitus gėrimus. Lietuviai kviečiami užeiti. Kalbam Lietuviškai.

REIKALAUJAM LIETUVIO PARDAVĖJO-SALESMAN
Pardavinėti Elektriškus padargus, Grunow's Electric Refrigeratorius. Gali uždirbti gerus pinigus. Kreipkitės pas:
QUALITY FURNITURE CO.
4967 Woodland Ave.

Grosernė, Bučernė
Užlaikom visokius groserius ir mėsas. Kainos žemos, geras patarnavimas. Nepamirškit Velykas. Linkim sveikiems sulaukti Šventu Velykų!
J. P. KWEDAR
1394 East 66th St.
Arti Wade Park Ave.

STONIS
RESTAURANT
Didžiausia ir Gražiausia LIETUVIŠKA VALGYKLA
Duodame į stalą skaniausius valgius ir visokius legališkus GĖRIMUS
6824 Superior Ave.
— Apačioje ir viršuje —

VELYKOS!

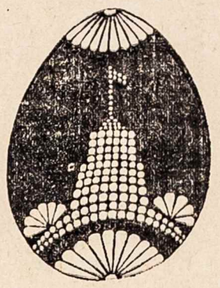

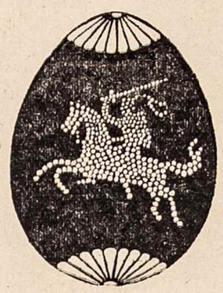

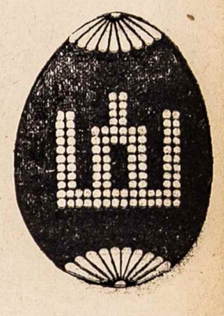

Velykų Koncertas ir Vakaruškos

RENGIA

Balandžio-April 1

Lietuvių Salėje

Clevelandiečių pasilinksminimui ir smagiam praleidimui Velykų "Dirva" rengia šį gražų koncertą su puikiomis dainomis ir juokais ir su perstatymu "LIETUVIŠKOS VESEILIĄ" kaip Lietuviai ženydavosi Clevelande 60 metų atgal! Atvaizdins TRYS GRYBAI IR CO.

Pradžia 6 val. vakare. Durys atdaros nuo 5 val. Tikietai (su taksais) 40c.

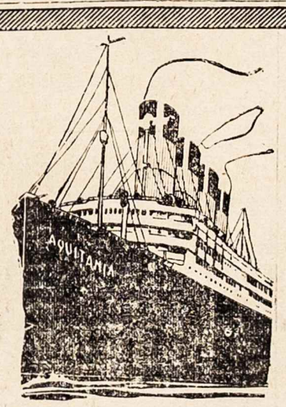

Kurie manot važiuoti į Lietuvą dabar tuoj ar vėliau — apsilankyti ar apsigyventi — kreipkitės į "Dirvos" Agenturą laivakorčių, pasų ir kitų dokumentų. — Laivakortės visomis linijomis — išplaukimai visais laikais — kelionė visais laivas. Per "Dirvos" Agenturą gali prisidėti prie visokių ekskursijų kokios tik į Lietuvą rengiamos.

"DIRVOS" AGENTURA
6820 Superior Ave. Cleveland, Ohio