"DIRVA" (THE FIELD)
Lithuanian Weekly
The only Lithuanian Newspaper in Ohio
Published Weekly in Cleveland by the
Ohio Lithuanian Publishing Co.

Yearly Subscription Rate:
In the United States $2.00
Canada and Mexico 2.50
Lithuania and other countries 3.00

DIRVA
6820 Superior Ave. Cleveland, O.

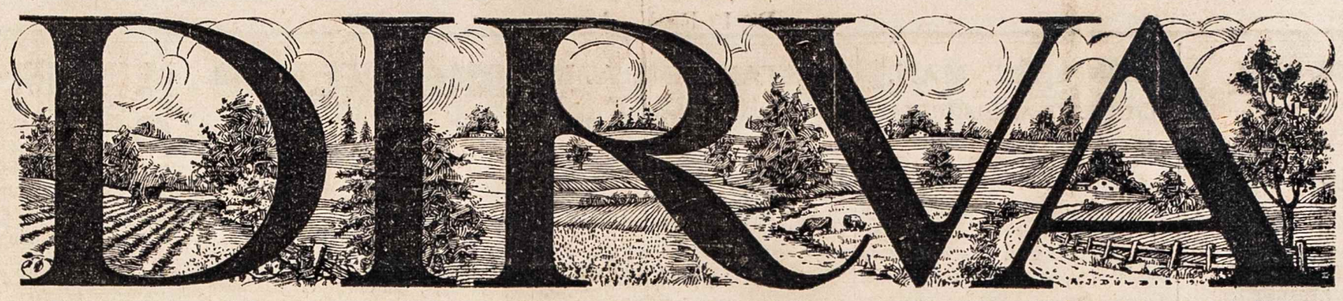

"DIRVA" (THE FIELD)
Savaitinis Laikraštis
Išleidžia Penktadieniais Clevelande
Ohio Lietuvių Spaudos B-vė
Vienatinis Lietuvių Laikraštis Ohio Valst.

Metinė Prenumerata:
Suvienytose Valstijose $2.00
Kanadoje ir Meksikoje 2.50
Lietuvoje ir kitose šalyse 300

DIRVA
6820 Superior Ave. Cleveland, O.

Entered as Second-Class matter December 6th, 1915, at the Post Office of Cleveland, Ohio, under the Act of March 3rd, 1879

No. 16 CLEVELAND, OHIO PENKTADIENIS, BALAND.-APRIL 20, 1934 KAINA 5c. Vol. XIX (19-ti Metai)

Sako, 2,750,000 Gavo Dirbti per Metą

DARBAI
IR DARBININKŲ ŽINIOS

DIDELI STREIKAI

Pennsylvanijoje pereitą savaitę buvo 30 streikų kurie apėmė 38,000 darbininkų. Beveik visi streikai, sako tyrinėtojai, kyla iš priežasties darbdavių pastangų išnaudoti darbininkus nesiskaitant su NRA patvarkymais nei kaslink algų nei kaslink darbo valandų.

Milwaukee, Wis. — Nash automobilių produkcija galės vėl tęstis, nes čia baigėsi streikas Seaman Body Co. dirbtuvėje, kuri gamina Nash automobiliams viršus. 4,700 darbininkų sugryžo dirbti.

Detroit. — Čia streikuoja mekanikai apie 70 įvairių mašinų ir mašinoms įrankių išdirbysčių. Streikas apima kelis tukstančius darbininkų.

Birmingham, Ala. — Anglies kasyklose šioje valstijoje streikuoja apie 20,000 juodųjų darbininkų. Prezidentas Roosevelt nori tarpininkauti ir užbaigti streiką.

Dayton, O. — Šios savaitės pradžioje ištiko sprogimas United Fireworks Co., sprogstamų medegų išdirbystėje, kur užmušta trys moterys. Valdžia ima tyrinėti, sako toje dirbtuvėje laikyta merginos jaunesnės 18 metų amžiaus.

Meriden, Conn. — International Silver Co. pakėlė algas 10 nuoš. dirbtuvės darbininkams ir tiems raštinių tarnautojams kurie gavo mažiau $200 į mėnesį. Tas paliečia apie 5,000 darbininkų.

Bridgeport, Conn. — The Bridgeport Brass Co. pakėlė 10 nuoš. algų savo 2,000 darbininkų.

Niagara Falls, N. Y. — Carborundum Co. 1,600 darbininkų gavo pakelti algas 10 nuoš.

Toledo, O. — Sustreikavo 1,000 darbininkų Electric Auto-Lite Co. reikalaudami 20 nuoš. algų pakėlimo.

Varšava. — Liubline kilus bedarbių riaušėms užmušta 5 darbininkai.

TRAGEDIJA POKILYJE

Sedalia, Mo. — Missouri Pacific gelžkelio linijos sukaktuvėse, dirbtuvės darbininkams buvo surengta pokilis. Prie maisto gaminimo dirbusios moterys sprogus garo virduliams tapo taip apdegintos kad keturios mirė, o 20 kitų nuvežta į ligonbutį.

TIK Š. M. KOVO MĖNESIO BĖGIU 419,500 BEDARBIŲ PAŠAUKTA Į DIRBTUVES, SAKO DARBO SEKRETORIUS

DARBAI PAGERĖJO VISOJE ŠALYJE

Washington. — Sueiną iš įvairių industrijų raportai parodo didėjimą darbų ir daugėjimą darbininkų skaičiaus visose šalies dalyse.

Darbo Sekretorius Perkins, darydama peržvalgą Kovo mėnesio darbų judėjimo, tikrina ked Kovo mėnesį paimta į darbus 419,500 darbininkų.

Nuo 1933 metų Kovo mėnesio iki to pat mėnesio šymet, sako į darbus paimta net 2,750,000 darbininkų.

Darbininkų algos padidėjo 12 mėnesių bėgyje žymia $79,000,000 suma.

Dikčiai padaugėjo prekinių vagonų judėjimas. Geležies ir plieno industrija dabartiniu laiku dirba su 52 nuoš. normalio.

PRAŠO $500,000,000 VIEŠIEMS DARBAMS

Washington. — Prezidentas Roosevelt ir Vidaus Reikalų Sekretorius Ickes susitarė prašyti Kongreso skirti $500,000,000 viešų darbų varymui visoje šalyje, kas patieks darbo tukstančiams bedarbių. Tie darbai prasidėtų po Liepos 1 dienos jeigu pinigai butų skirta.

Prez. Roosevelt, sugryžęs į Washingtoną po velykinių atostogų, pradėjo smarkiai dirbti, ragindamas Kongresą pervaryti reikalingus bilius.

PASIPJOVĖ FINANSIERIUS

Paryžius. — Henri Rochette, pragarsėjęs spekuliatorius, kurio darbai sukėlė tiek pat lermo prieš karą kaip dabar sukėlė Staviskio suktybės, gavęs teisme padidintą bausmę, ten pat pasipjovė. Tuomi užsibaigė dar vienas žymiausių finansinių skandalų Prancuzijos istorijoje. Jis buvo 55 metų amžiaus.

NUKIRTO GALVAS

Berlinas. — Keturi plėšikai neteko galvų už apiplėšimą ir nužudymą keturių žmonių nešančių į banką pinigus 1932 m.

SAKO 1,500 UŽMUŠTA

Paraguayaus kare su Bolivija (Pietų Amerikoje) šiose dienose užmušta 1,500 kareivių. Daugiausia nukentėjo Paraguyiečiai.

PADIDINA TURTUOLIAMS TAKSUS

Washington. — Tulą laiką kaip ėjo Kongrese svarstymas pertvarkymo taksų nuo ineigų, padidinimui valdžios iždo. Balandžio 14 d. Senatas priėmė naują taksų lentelę ir perdavė Prezidentui persvarstyti ir užtvirtinti.

Nauja taksų lentelė apmažina taksus tiems kurie uždirba žemiau $10,000, o tiems kurie uždirba virš $10,000, pradeda didinti ir jie turės mokėti daugiau negu iki šiol mokėjo. Paveizdan:

Už $3,000 metinio uždarbio mokėta $20, dabar mokės $8.80.

Už $10,000 mokėjo $480, dabar mokės $511.50.

Už $50,000 mokėjo $8,600, dabar mokės $9,993.50.

Milijonieriams dar prasčiau: už $1,000,000 iki šiol mokėjo $571,000, dabar turės mokėti $628,771.00.

Žmogus kuris pelno milijoną dolarių į metus, valdžiai turės atiduot $671,229, o jam liks tik 371,229.

Tokiu budu 1934 metais valdžia sukels taksų $448,000,000 daugiau.

Alessandria, Italija. — Iš kalno nuslinkus žemei ant kaimelio, užmušta 10 žm.

JAPONIJA GINKLU PALAIKYS TAIKĄ

Tokyo. — Japonija sako esanti gatava sutikti spėką su spėka, jeigu reikės, apsaugojimui taikos rytų Azijoje. Japonai turi mintyje Kiniją ir Rusiją. Jeigu tos šalys priešinsis Japonijai ir tokiu budu ardys taiką, tai, Japonų manymu, Japonija turės įsikišti ir ginklo pagalba padaryti savo tvarką Rytuose.

21 UŽMUŠTA

Meksikoje, Puebla valstijoje, laike nominacijų balsavimų į valstybės seimą, sakoma užmušta 21 asmuo.

PRANCUZIJA NORI UŽTIKRINIMO

Paryžius. — Prancuzija grąsina atmesianti visas iki šiol dėtas pastangas nusiginklavimui jeigu Anglija ir kitos valstybės neduos užtikrinimo jog gelbės ją nuo Vokiečių. Vokietija eina prie ginklavimosi, kas Prancuzams įvarė baimės.

8 UŽMUŠTA SPROGIMĖ

Rosenberg, Vokietija. — Ruošiamas šmugeliuoti į Lenkiją anodimas (ether) per neatsargumą sprogo ir mirtinai sudegino tris suaugusius ir penkis vaikus.

10 UŽMUŠTA

Atenai, Graikija. — Ant Rhodes salos, kaimiečių susipešime su Italų policija 10 žmonių užmušta ir 30 kitų sužeista.

VOKIEČIŲ PROPAGANDA PRASIDEDA

Berlinas. — Bal. 13 d. iš Berlino radio stoties pradėta leisti į Afriką, Pietų Ameriką ir Šiaurinę Ameriką tose šalyse vartojamomis kalbomis Vokiška propaganda. Taip bus daroma kas penktadienis.

"PLAY BALL!"

Balandžio 17 d. Suv. Valstijose prasidėjo "beisbolo" sezonas. Lošė 16 beisbolo klubų pirmą dieną ir žiurėtojų dalyvavo apie 200,000 per visus.

Beisbolo sezonas paprastai atidaroma su ceremonijomis: su muzika, ir kuriame mieste eina lošimas pirmutinę bolę meta to miesto mayoras.

Amerikoje beisbolas yra labai populiarus ir nuo mažo vaiko iki žymiausių profesijonalų ir biznierių beisbolu interesuojasi. Kiti tiesiog serga jeigu negali pamatyti beisbolo lošio. Nekurie savo darbavietėse raportuoja kad susirgo arba randa kitokius svarbius pasiteisinimus ir tą dieną eina pažiurėti "beisbolo". Biednesni vyrai vagia nuo savo žmonų po kelis centus kasdien ir susitaupę reikalingą sumą eina pamatyti to lošio.

Kiekvieną dieną, kada tik tame mieste buna lošis, vyrai ir vaikai laukia laikraščių pranešimų, ir vienas per kitą klausinėja "kas laimėjo?" Visi nori kad jų miesto klubas laimėtų, o jeigu pralaimi, keikia. Per visą vasarą, apie 90 nuoš. visų Amerikiečių kalbos tik ir eina apie "beisbolą".

Moterys beisbolu neužsikrėtę, nors jos turi daugiau laiko popiečiais į lošį nueiti. Jas privilioti ir užkrėsti "beisbolo liga" dedama visos pastangos, leidžiama tam tikromis dienomis nemokamai, tačiau reikiamų pasekmių negaunama.

Kartu su beisbolo lošiu eina visokios gemblerystės: daugybė sukčių naudojasi iš to, darydami lažybas-lioterijas už laimėjančius klubus. Policija tas lioterijas persekioja, tačiau jos veikia slaptai, ir kaip kur su policijos žinia.

TROCKIS SLAPSTOSI PRANCUZIJOJE

Barbizon, Prancuzija. — Leonas Trockis, buvęs sovietų karo komisaras, šiaip taip dasigavo į Prancuziją ir čia slapstosi. Pastarose dienose jis buvo užtiktas Barbizone, kur per tris mėnesius su žmona slapstėsi. Dabar iš tos vietos pabėgo kitur, nes bijo Rusų baltgvardiečių, kurie gali jam keršyti už Rusijos nuvarymą nuo koto.

Trockis čia gyveno su keliais savo draugais, "ketvirto internacionalo" skelbėjais"; jo namas buvo apvestas vielų tvora ir namuose laikė šautuvus ir šunis atsargai. Kada patyrė kad policija darys tame name kratą, Trockis pabėgo.

227,000 PERSIKĖLĖ Į MIESTUS 1933 M.

Depresijai prasidėjus, buvo varoma agitacija kad bedarbiai gryžtų į ukius, nes daugybė vyrų ir merginų apleidę ukius susimetė į miestus kada darbai ėjo gerai.

Apskaitliuojama kad per du metu 1931 ir 1932 į ukius sugryžo apie pora milijonų žmonių.

Bet pernai gryžimas į ukius sustojo ir prasidėjo gryžimas atgal į miestus.

Sakoma kad 1933 m. sugryžo į miestus apie 227,000 ukių gyventojų.

Išviso ukių gyventojų S. Valstijose yra 32,509,000.

MAŽINA KAINAS

Roma. — Italijos premjeras Mussolini antru kartu bėgyje trijų metų padarė žygius sumažinti pragyvenimo reikmenų kainas ir atpiginti įvairias prekes kad Italija galėtų varyti kompeticiją su kitomis šalimis pasaulio rinkose.

RAUDONA VĖLIAVA WASHINGTONE!

Washington. — Čia, Suvienytų Valstijų sostinėje, ant vieno namo tapo iškelta Sovietų Rusijos raudona vėliava! Bet tame nieko blogo, nes ta vėliava plevesuoja su valdžios pavelijimu. Tas namas yra Sovietų ambasada.

Komunistams bus malonu nuvažiuot į Washingtoną ir galvą iškėlus į tą vėliavą žiurėti ir džiaugtis....

NEKENČIO DOLLFUSSO

Graz. Austrija. — Čia atsilankius Austrijos premjerui Dollfussui, socialistai pasitiko supuvusiais kiaušiniais ir metė nepavojingą bombą pagąsdinimui.

Kaltina už 33 žudystes. Angora. — Iš Teherano žinia sako kad ten suimtas vienas vyras kuris nužudęs 33 žmones.

Roma. — Italas lakunas pakilo į orą 9 mylias, padarydamas naują rekordą.

VILNIAUS GELEŽINIO FONDO DELEGACIJA APLANKYS AMERIKOS LIETUVIUS

Laivu "Majestic" atvyksta iš Lietuvos **Profesorius Kanauninkas F. Kemėšis,** Vilniaus Geležinio Fondo steigėjas ir jo pirmininkas; sykiu su juo atvyksta Žemės Ukio Akademijos **Prof. B. Vitkus** ir rašytojas ir prakalbininkas **P. Babickas.**

Jie bus New Yorke jau Gegužės 1 dieną ir čia pasakys savo pirmas prakalbas Vilniaus klausimu ir kitomis temomis.

Jų atvykimas yra labai laiku, nes **Vilniaus klausimas vėl pasidarė labai aktualus** ir mums čia Amerikoje yra svarbu žinoti kaip tas svarbiausias Lietuvių tautos uždavinys atrodo tikrų faktų šviesoje. Tat iš Lietuvos svečių misija yra **kulturinė misija,** kurios pasisekimas rupi kiekvienam Lietuviui. Todel New Yorko ir Brooklyno Lietuviai, vieningai ir be jokio skirtumo, pasiskubino sudaryti dideli Vilniaus Geležinio Fondo Rėmėjų Komitetą, kad svečius tinkamai pasitikti ir sudaryti jiems patogią progą prabilti į plačią šios kolonijos Lietuvių visuomenę.

Be paskaitų Vilniaus reikalu, svečiai yra pasiruošę su paskaitomis ir kitose temose. Visi trys yra iškalbingi. P. Babickas prie to dar rodys jo paties pagamintą puikią "Lietuvos Pavasaris" filmą. Jų atsilankymas bus tikra Lietuviška šventė bei pramoga kiekvienoje kolonijoje.

Gerbiamų svečių kelrodis po Amerikos Lietuvių kolonijas numatoma sekantis:

Gegugės 1 iki 8 ar 9—Brooklyn, N. Y., ir New Jersey;
Gegužės 9 iki 14—Connecticut ir Rhode Island;
Gegužės 15 iki 20 — Massachusetts miestuose;
Gegužės 21 iki 26 — Upper New York miestai: Amsterdam, Syracuse, Rochester, Niagara Falls;
Gegužės 27 iki 29 — Detroit ir Grand Rapids;
Gegužės 29 iki Birželio 7 — Chicago ir apielinkės;
Birželio 8 ir 9 — Cleveland, Ohio;
Birželio 10 — Pittsburgh;
Birželio 11 iki 14 — Shenandoah, Wilkes Barre, Mahanoy City, Pittston.
Birželio 15 ir 16 — Philadelphia, Pa.
Birželio 17 — Baltimore, Md.
Birželio 18-19 — Washinton, D. C.
Birželio 19-20 — New York City.

Kiekviena Lietuvių kolonija kuri pageidauja svečių atsilankymo, malonės imtis iniciativos ir prisitaikyt prie viršminėtos tvarkos. Vilniui Vaduoti Sąjungos skyriai drauge su A. L. R.-K. Federacijos skyriais, kurie oficialiai taipgi yra ir V. V. Sąjungos talkininkais, teiksis šia proga ypač susirupinti, nes geresnės progos Vilniaus akcijai sustiprinti vargu begalima ir tikėtis. Negali buti abejonės kad šiam bendro Lietuviško pobudžio tikslui ateis į talką visos įvairios Lietuviškos draugijos kiekvienoje kolonijoje.

Kadangi laikas trumpas tai reikia vengti susirašinėjimų ir neatidėliojant eiti prie praktiško darbo, nelaukiant kitokių paraginimų ar kvietimų. Šis per spaudą pranešimas turėtų buti užtektinas. Artimoms kolonijoms tenka tuojau susitarti tarp savęs kas del svečių atsilankymo dienos. Iš kiekvienos kolonijos gerb. svečiai pageidauja šių trijų dalykėlių: (a) transportacijai automobilius, (b) privatines pastoges (ne viešbučiuose) ir (c) progos prabilti į plačią kolonijos visuomenę.

Musų supratimu, prie tų trijų pageidavimų reikėtų pridėti dar dvi pastabas: (1) kad prie svečių atsilankymo progos butų pasirupinta Vilniaus pasų, ženklų ir literaturos platinimui ir (2) ten kur bus noras pamatyti p. Babicko Lietuviškus vaizdus, kad vietos komitetai pasirupintų gauti leidimus, jei tokie leidimai butų vietos administracijos reikalaujami.

Esant neišvengiamam reikalui susirašinėti su atvykusiais svečiais, galima, patogumo delei, naudotis Lietuvos Generalinio Konsulo adresu:

11 Waverly Place East, New York City.

Prie šios progos atvykstantiems iš Lietuvos svečiams malonių įspudžių Amerikoje ir pilno pasisekimo jų darbuotei velija

Didžiojo New Yorko Lietuvių Vilniaus Geležinio Fondo Rėmėjų Komitetas..

LIETUVA ATSAKĖ Į VOKIETIJOS NOTĄ

Kaunas. — Lietuvos vyriausybei išleidus tautai ir valstybei saugoti įstatymą, kuriuo sudraudžiama priešvalstybinių gaivalų veikimas, Vokietija įžiurėjo jame Klaipėdos krašto statuto laužymą ir įteikė Lietuvos vyriausybei protesto notą. Mat, einant tuo įstatymu buvo pakirsta pragaištingas Vokietininkų veikimas Klaipėdos krašte, kur tam tikrų Vokietininkų sluogsniai siekė pajiega atskirti tą sritį nuo Lietuvos.

Kovo mėn. pabaigoje Lietuvos Užsienių Reikalų Ministeris Dr. Zaunius įteikė Vokietijos pasiuntiniui Kaune atsakymą į tą Vokiečių protesto notą.

Lietuvos atsakyme nurodoma kad Vokietijos nota nėra paremta nei tarptautine teise nei Paryžiaus konvencija del Klaipėdos krašto, nes minėtas įstatymas tvarko dalykus priklausančius Lietuvos įstatymdavystei, ir todel Vokietijos notą galima vertinti kaipo tiesioginį kišimąsi į Lietuvos vidaus reikalus, kas savaimi yar neleistina ir atmesta. "M.R."

PITTSBURGHO IR PENN. ŽINIOS

DIDELIS KONCERTAS BALANDŽIO 29 D.

LIET. PILIEČIŲ KLUBO SALĖJE

1721 Jane Street, South Side — Pittsburgh

Gerbiamieji! Šis koncertas rengiamas paramai muzikos mokslą tęsti jaunoms Pittsburgho Lietuvaitėms artistėms, ZONAI IR JULEI RAJAUSKAITĖMS, kurios jau keletas metų kaip noriai pasitarnauja vietos organizacijoms koncertų programuose. Bet jos pasiryžusios tęsti muzikos mokslą iki galo, o tam reikalinga visuomenės paramos. Jų parėmimui nuoširdžiai prisidėjo Clevelando ir Youngstowno dainininkai ir Clevelando savaitraštis "Dirva", ir šiuomi prašomi visi Pittsburgho ir apielinkių Lietuviai prisidėti atsilankydami į šį puikų koncertą.

Antanas Zdanis—iš Clevelando

Rožė Lukoševičiutė iš Youngstowno

NUSIŽUDĖ PO SUSIPYKIMO SU SAVO MERGINA

"Pittsburgh Press" patalpino pranešimą Bal. 12 d., kad Antanas Stukas, 22 m. amžiaus, nuo 225 Clover st., susipykęs su savo mergina, Elinora Benotaite, 16 m. amžiaus mokine, važiuodamas taxi namon per South Street tiltą, iššokęs iš taxi peršoko per tilto užtvarą ir nusiskandino Monongahela upėje. Tas atsitiko nakties laiku.

Nesusipratimas sako kilo kada Stukas pavadino prie staluko inėjusias į cukrainę kitas dvi moteris, savo pažystamas. Elinora supykus už tai, išėjo.

Kadangi buvo vėlus vakaras, Stukas pasiulė parvežti vieną iš tų moterų, antros moteries seserį, namon, ir pašaukė taxi. Pravažiavus pro Benotų namus ir užvažiavus ant tilto, pasakojo ta moteris, Stukas sumanė išlipti iš taxi ir sakė bandysiąs susitaikyti su Benotaite.

Kaip tik išlipo tuoj jis ir perlipo tilto kraštą ir dingo.

Tos dvi moterys buvo gryžusios iš Lietuvių Piliečių Klubo salės, kur tą vakarą miesto mayoras McNair dalyvavo išrinkime "Miss South Side".

Nuo Peršalimų Krutinėje
Vienas skubus budas sulaužymui peršalimo krutinėje, tai geras išsitrynimas su ANCHOR Pain-Expelleriu visos krutinės ir po to apdengiant krutinę su flaneliniu ar vilnoniu audeklu. Sitokis gydymasis paliuosuoja sustkinušimų krutinėje visokių glitumų ir skrėplių.
Neapleiskite peršalimus krutinėje, nes dažnai jie priveda prie pavojingų ligų, kaip plaučių uždegimas, influenza, gripas ir kt. Tuojaus išsitrinkite Pain-Expelleriu. Visose vaistinėse kaina 35c. ir 70c.—skirtingo didumo bonkutės. Tiktai tikrasis turi Lukaro vaisbaženklį.
PAIN-EXPELLER

Už $3 metuose pralinksminsit visą kaimą — išrašykit savišKiams į Lietuvą "Dirvą".

MIRĖ KUN. S. J. ČEPANANIS

Homestead, Pa. — Bal. 16 d. čia mirė Lietuvių Šv. Petro ir Povilo parapijos klebonas, Kun. S. J. Čepananis. Velionis paėjo iš Mikyčių k., Šventažerio p., Suvalkijos. Palaidotas Bal. 20 d. Jis šioje parapijoje kunigavo netoli 35 metus.

ŠEIMYNIŠKA TRAGEDIJA

Washington, Pa. — Gleason Roupe, 26 m. amžiaus, susigraužęs žmonos netekimu, kuri jį pametus išėjo, sekančią dieną nušovė du savo jaunus vaikus ir pats nusišudė.

NORI SUVARŽYTI BEREIKALINGUS STREIKUS

Uniontown, Pa. — Delegatai nuo dviejų šimtų United Mine Workers skyrių suvažiavę čionai nutarė suvaržyti tankų ir bereikalingą streikavimą. Išnešta rezoliucija kad daugiau streikų nebutų šaukiama be pasitarimo su unijos distrikto prezidentu ir nesušaukus distrikto konvencijos aptarimui ar galima streikuoti.

GREITUMAS BUVO KALTĖ GELŽKELIO NELAIMĖS

Vasario 26 d. Pittsburghe geležinkelio nelaimėje buvo užmušta 11 pasažierių. Šiose dienose paskelbta oficialis nuosprendis kaltės. Pripažinta kad kaltė buvo lokomotivo inžinieriaus, kuris nesumažino traukinio greitumą prie staigaus užsisukimo. Pats inžinierius irgi buvo užmuštas.

WINNIPEG, MAN.

LIETUVIŲ APSILEIDIMAS

Skaudu ir graudu prisiminti tuos laikus kuomet musų tauta buvo pavergta Rusų caro. Anų laikų gyvenimas, kurį turėjo pernešti musų tėvai, buvo labai sunkus, nes visa Lietuva buvo sukaustyta geležiniais pančiais. Nebuvo savos spaudos nei mokyklų, viskas buvo uždrausta.

Ne vienas buvo išmestas iš savo pastogės, už menkiausį kacapams prasikaltimą, o į jo vietą atkeldavo staravierus iš gilumos Rusijos.

Nors kentė, bet musų tėvai nepasidavė, dirbo, platino Lietuvišką spaudą, gabendami knygeles iš Vokietijos, nors, žinoma, už tai turėjo sunkiai atkentėti. Po 1904 ir 1905 metų sukilimų prieš carą, Lietuviai atgavo spaudą ir daugiau liuosybės, kas tačiau brangiai kainavo.

1914 metais kilus didžiajam karui Lietuvai teko dar daugiau nukentėti, nes buvo dideli mušiai, daug išdeginta, viskas atimta. Didį vargą kentė tie kurie Lietuvoje gyveno, kiti be laiko persiskyrė su šiuo pasauliu.

Bet ir karo laiku Lietuviai nesnaudė. Kaip tik buvo proga, susiorganizavo komitetas ir įteikė Vokietijai reikalavimus kad butų atsižvelgta į Lietuvių teises ir kad butų pripažinta Lietuvos nepriklausomybė.

Karui pasibaigus, Lietuviai savo vienų pastangomis pradėjo kurti savo valstybę, jauninas metė arklus, paliko namuose senus tėvelius ir jaunas sesutes ir stojo į savanorių eiles, stojo ginti savo šalies, kuriai atsirado daug "apekunų". Tačiau Lietuviai kovas laimėjo, nors galvas paguldydami, ir Lietuva tapo atvaduota.

Lietuvoje gyvenanti tautiečiai švenčia kiekvieną metą Vasario 16-tą, nes tą dieną tapo apšaukta Lietuvos nepriklausomybė, kuri vėliau ir atsiekta.

Ir šiandien Lietuva yra padarius didelę pažangą kulturos ir visose kitose srityse. Vienu žodžiu, musų šalis gyvuoja ir visi mes turėtume džiaugtis.

Ką mes darome Winnipege? Aš čia gyvenu ilgus metus, bet musų tautiečiai per tą visą laiką vos 1933 metais tesurengė Nepriklausomybės paminėjimą. Šymet gi ir vėl tą tautos šventę pramiegojo. Ištiesų gėda musų kolonijai kad negalime surengti paminėjimo tokios didelės šventės, musų tautos išsiliuosavimo, už ką musų broliai galvas buldė, su priešais kariavo, kentėjo, laimėjo.

Lietuvos Žmogus.

SPRINGFIELD, OHIO

LINKSMAS BALIUS. Lietuvos Sunų ir Dukterų Draugija surengė linksmą balių Bal. 14 d., Labor Temple.

Balius buvo smagus tuomi kad turėta gera Lietuviška muzika, nes grojo Margučio armonistai iš Chicagos. Taip pat svečiai, A. Vanagaitis ir J. Olšauskas, malonėjo padainuoti mums keletą gražių Lietuviškų dainelių, kaip mes beveik nesam girdėję dainuojant. Ačiu už tai artistams.

Taipgi ačiu ir Daytoniečiams svečiams už atsilankymą į musų balių. **Verpetas.**

PASTABA DR. A. L. GRAIČUNUI

Dr. A. L. Graičunas, amžinas kandidatas į visokias SLA. vietas, paskelbė straipsnį "Kam Nerupi SLA.?" Jis net paduoda vardus tų pereito SLA. seimo delegatų kurie balsavo už išteisinimą SLA. Pild. Tarybos už praradimą Devenio-Ažunario paskoloje $25,000 SLA. pinigų ir pataria SLA. nariams lenktis tų pačių delegatų kurie balsavo už išteisinimą.

Senas veikėjas, Dr. Graičunas bereikalo sielojasi del tų $25,000, nes tą sumelė yra sulyginamai maža prieš tai kiek SLA. ponai legališkai išaikvoja "kelionėms ir sugaištims", kiek išpirko visokių bondsų nustojusių vertės, kiek iždininkas Gugis išdavė paskolų savo ir Dr. Graičuno draugams Chicagoje, kurios šiandien liko be vertės.

Tie visi dalykai buvo žinomi ir pereitame seime, o vienok ir pats Dr. Graičunas balsavo už Gugį ir be abejo toliau balsuos.

Ta Devenio $25,000 paskola buvo išduota senojo iždininko Paukščio, kuris yra miręs, ir išduota klastuotus dokumentus įsukus. Per klastą išgauti iš SLA. pasisekė tik maža $25,000 suma.

Bet naujasis SLA. iždininkas Gugis išdavė sužiniai tukštančius dolarių paskoloms ir bondsų pirkimui, gal but paimdamas ir komisą už tai.

Taigi čia yra didelis skirtumas, ir delto reikia nuo šio seimo padaryti dar geresnė tvarka. Pasimokinta iš Paukščio klaidos daugiau paskolų neduota klastuotais dokumentais.

Laikas pasimokyti iš Gugio klaidų ir pastatyti tokį žmogų iždininku kuris neturės tiek draugų, kuris Susivienijimui tarnauja daugiau metų negu net "amžinas prezidentas" Gegužis ir jam niekas neturi jokių rimtų priekaištų primesti. Tai Adv. J. S. Lopatto, kuris dabar kandidatuoja į SLA. iždininkus ir privalo buti seimo delegatų išrinktas.

Nežiurint kokie delegatai suvažiuos, kad ir nuo Marso atsiųsti, jeigu balsuos vėl už Gugį, Dr. Graičuno draugą, tai SLA. padėtis pasiliks po senovei ir SLA. nariai nesužinos koks tikras SLA. turto stovis.

Pittsburghietis.

DAYTON

PO KONCERTO. Balandžio 13 d. čia lankėsi Dzimdzi-Drimdzi — A. Vanagaitis su savo draugais, J. Olšausku, ir garsiais Chicagos armonistais, A. Labanausku ir Al. Šemeta. Jie davė koncertą Barney Community salėje. Visus palinksmino dzimdziškais juokais, dainomis ir muzika. Dar vietinė pianistė, p-lė Hypatija Mockevičiutė, paskambino pora solo pianu gana vykusiai. Pagaliau tęsėsi linksmi šokiai, grojant Chicagi Daytoniečiai mažai gauna girdėti Lietuviškų dainų, o žino kad Vanagaitis su Olšausku gali daug gražių dainų padainuoti, tai dabar išrodė kad permažai dainavo. Publika nesupranta kad dainuoti visą vakarą yra sunku. Žmonių koncerte buvo apie pora šimtų, buvo net iš kitų miestų.

PRANEŠIMAS. J. Sakalas, žinomas tautietis, kuris užlaiko rubų prosijimo įstaigą po ąntrašu 118 Valley st., vėl padarė sutartį su gera firma vyriškų naujų rubų pardavimui. Todel kreipkitės pas Sakalą, jis aprupins jus naujais pavasariniais rubais. **"D." Rep.**

3 CENTAI

Rašydami "Dirvos" Redakcijai arba Administracijai kokius paklausimus visada įdėkite 3c pašto ženklelį.

BROOKLYNO - N. Y. IR N. J. ŽINIOS

"VIENYBĖS" KONCERTAS

"Vienybės" b-vės koncertas Balandžio 8 d. Klasčiaus salėje, Maspethe, šiais metais buvo gana mažas, žmonių teatsilankė kokie 500. Kitais metais sueidavo iki 4,000. Ir gerus dainininkus šiais metais turėjo: p-lę Mickunaitę iš Philadelphijos, p-lę Katkauskaitę iš Hartfordo, ir Banį iš New Yorko. Šie artistai visada sutraukia žmones. Tačiau dabartinių "Vienybės" ponų tiek žmonės nekenčia kad ir geriausias jos pramogas visai neremia.

Artistai savo dalis atliko gerai.

Lauksim tautininkus surengiant panašią pramogą ir pamatysim kiek žmonių bus.

Buvęs.

MELŲ MALUNAS

Social-liaudininkams paėmus "Vienybę", ji liko tiesiog melų malunas. Skelbia melus kad juos kažin kas valdžiai skundžia, kad Valaitis nori jų Matusevičių iš radio stoties prašalinti, kad fašistai su Bagočium sutartį padarė, kad tik vienas Klinga skelbia jog 'Vienybė' suradikalėjo, ir tt. Bet paskutiniu laiku keletas asmenų pagavo ją už liežuvio: Jaras, Bagočius, ir Dr. Graičunas. Jaro laišką redaktorius patalpino su jį diskredituojančiomis pastabomis. Seną veikėją Dr. Graičuną iškoliojo, išbezdžioniavo. Bagočiaus laišką patalpino be pastabų. Tas laiškas jiems buvo karčiausia piliukė. Savas žmogus, Bagočius, pasakė jiems į akis kad jie meluoja.

D. Klinga.

ELIZABETH, N. J.

Lithuanian Club susirinkimas. Balandžio 9 d. įvyko mėnesinis susirinkimas naujai suorganizuoto Lithuanian Club'o, Pioneer Girls' Auxiliary bute. Susirinkimą atidarė pirm. Adv. J. A. Patrick. Protokolas pereito susirinkimo priimtas kaip skaitytas. Iš naujų narių priėmimo komisijos raportavo F. Sidar ir F. Roden. Įnešta priimti tuos asmenis kurie atsilankė šiame susirinkime be jokių tolesnių formalumų. Sekančios kvalifikacijos reikalingos naujų narių įstojimui: 18 m. amžiaus ar daugiau, Lietuviškos kilmės, dviejų narių rekomendacija ir užtarimo 4 iš 5 naujų narių priėmimo komisijos.

Toliau sekė raportai P. Gulbino, B. Mascavage ir K. Aklonio. Visi raportai priimti. Taipgi priimta įnešimas kad ateityje visi raportai butų priduota raštu.

Pasirinkimas nuolatinio vardo šiai organizacijai užėmė žymiausią vietą diskusijose. Po ilgų ir karštų kalbų visų narių, Lithuanian Club pasiulymas laimėjo. Reikia pažymėti kad pirmininko Patrick'o siulytas vardas Lituanica Club gavo irgi daug rėmėjų.

Konstitucijos projektas, kuris buvo skaitytas ir laikinai priimtas pereitame susirinkime, buvo galutinai užgirtas ir priimtas su keliomis pataisomis. Tuom susirinkimas ir baigėsi.

Elizabethe esą buvę ir tebėra ne viena jaunimo draugija bei organizacija, bet del įvairių priežasčių mažai galima jomis gerėtis. Partiviškumas ir silpnas susiorganizavimas beveik išaiškina kodel mažai yra nuveikta Lietuvystės reikalu musų kolonijoje tarpe jaunimo. Lithuanian Club'o organizatoriai yra numatę visus trukumus ir pasiryžo pasimokyti iš praeitų klaidų suorganizuodami tikrai rimtą organizaciją iš parinktų čia gimusių Lietuvių vyrukų. Šių idejų pravedimui yra numatyta surengti kas mėnesį vakarienes, į kurias bus pakviesti žymųs Lietuviai veikėjai, idant klubo nariai galėtų geriau susipažinti su Lietuvybės reikalais visais atžvilgiais.

K. V. B.

LIETUVIŲ RADIO VAKARAS

Kearny, N. J., Balandžio 15 d., Politinio Klubo salėje įvyko Lietuvių radio programo iš stoties WHOM vedėjas Jonas Valaitis surengė šokius ir muzikalį programą, kurį atliko geri dainininkai: Kearny Vyrų Choras, Bayonnės Merginų Kvartetas, ir Kazys Kraučiunas. Visiems akompanavo p-lė A. Pareigiutė, merginų kvart. vedėja, Bayonnės aukštesnėsės mokyklos muzikos mokytoja. Visi gražiai padainavo, o Kraučunas tiek prijuokino savo komponuotomis dainomis kad dauguma rėkte rėkė iš juoko. Gražiai pasirodė jauniausia radio dainininkė Marytė Sadaitytė, 11 m. amžiaus, iš Jersey City.

Po programo buvo šokiai, kuriems grojo radio orkestras Jazz Dukes, vedamas Mičiulio. Tai orkestras; Didelis, puikiai groja, gražiomis uniformomis.

Kalbėjo iš toliausia atvykęs klausytojas, Jonas Tareila iš Waterburio. Kalbėjo ir Politinio Klubo pirmininkas J. Baltrukonis. Žmonių buvo prikimšta salė, tvarka buvo graži. Visi pageidauja daugiau tokių vakarų.

Buvęs.

DIDELĖ AVIACIJOS VAKARIENĖ

Bal. 8 d. Newarke, Lietuvių salėje, įvyko didelė ir graži Aviacijos vakarienė. Žmonių dalyvavo apie 400. Vakarą atidarė M. Akialis, Jr., jaunas Newarko graborius, ir programą vesti pakvietė seniausią vietos veikėją, p. Ambrozevičių. Vedėjas pakvietė visus atsistojimu pagerbti žuvusius musų brangius lakunus, Darių ir Girėną.

Įdomiausias kalbas pasakė Adv. Paulauskas iš Bayonne, Andrius Žiugžda, Dr. Mickevičius, iš Bayonnės, D. Klinga, iš Brooklyno, mokytoja Krakikauskaitė, Adv. Matulevičius, Dr. Kralikas, Liet. radio programų vedėjas Jonas Valaitis, p. Kralikauskienė, A. S. Trečiokas ir p. Gudas. Dariui ir Girėnui eiles deklamavo 6 metų Danutė Žiužgdaitė.

Kalbėtojai gražiai pagerbė Darių ir Girėną ir pareiškė noro remti sekantį skridimą, įrodydami kad Darius ir Girėnas išjudino veikti tautos labui ir tuos musų brolius kurie nesijautė Lietuviais.

Apsilankykit Savo Tėvynėje

Cunard Linija šį pavasarį surengė dvi ekskursijas į Lietuvą. Abi jas lydės patyrę Cunard palydovai.

Pirmutinė ekskursija išplaukia laivu Aquitania Gegužės 3 d., vadovauja P. Bukšnaitis; antroji — laivu Aquitania Birželio 16, vadovauja S. Bergen.

Šie palydovai prižiurės pasažierius visoje kelionėje kad jie butų viskuo aprupinti, todel keliauti šiomis ekskursijomis labai patartina.

DARIAUS-GIRĖNO ŽENKLELIAI

"'Lituanicos' laimėjimas tegul stiprina Lietuvos sunų dvasią naujiems žygiams!"

Tokiais žodžiais tapo peratspauduoti 500 Lietuvos oro pašto ženklelių, kurie buvo skirti pernai metą "Lituanicos" skridimui paremti. Tas tekstas yra Dariaus-Girėno žodžiai. Lakūnų-didvyrių gerbėjai ir pašto ženklelių rinkėjai turi dar galimybės tokių ženklų komplektus įsigyti rinkos kainomis. Viename komplekte yra 5 ženklai. Visos pajamos skiriamos lakūnų įamžinimui.

Paklausimus adresuokite į:
Consulate General of Lithuania
11 Waverly Place E.
New York City.

NORWOOD, MASS.

RENGIAMA PRAKALBOS. Vilniui Vaduoti Sąjungos obalsis "Mes be Vilniaus nenurimsim" negali užgesti. Kiekvieno Lietuvio be pažiurų skirtumo sąžinės šauksmas stoti už tautos garbę, musų sostinę, turi liepsnoti. Ypatingai dabartiniu laiku, kuomet Lenkija Vilniaus kraštą badu marina, net neįsileisdama Lietuvos Raudonojo Kryžiaus teikimui pagalbos baduoliams.

Kiekvienoj Lietuvių kolonijoj turėtų buti suorganizuota V. V. S. skyriai ir visi Lietuviai išvien stotų rinkti aukas Vilniečiams gelbėti ir suėję į masinius mitingus trukšmingai sušuktų Lenkams "Šalin iš musų sostinės, šalin kankinus, badu marinus musų brolius!"

Nei vienas Lietuvis negali šaltai žiurėti į šį klausimą, visi privalom ką nors daryti, kelti balsą prieš Lenkus visame pasaulyje.

Norwoode įsisteigęs V. V. S. skyrius pradžioje susideda iš trijų organizacijų, kurios į komitetą atsiuntė po tris asmenis: ALTS. 33 kuopa, SLA. 131 kuopa, ir Moterų Šv. Kotrinos Pašalpinė draugija. L. P. Bendrovė suteikė dykai salę pirmam parengimui.

Balandžio 22 d. jau rengiama pirmas koncertas ir prakalbos Vilniečių badaujančių naudai. Kalbėti pasižadėjo Adv. Bagočius ir J. Tysliava. Parengimas įvyks Lietuvių salėje, pradžia 6:30 val. vakare.

V. V. S. Komiteto laikina Valdyba:
Pirm. J. M. Pečiulis,
Sekr. J. M. Tumavičienė,
Ižd. E. Baužienė.

NEW HAVEN, CONN. Bal. 22 d., Šv. Kazimierio salėj, 339 Green st., nuo 3 val. po pietų rengiama kortavimas, nuo 7 v. bus šokiai. Rengia Šv. Pranciškaus draugija. Pelnas skiriamas antram skridimui. Visus kviečia Komisija.

ŠVEDŲ AMERIKOS LINIJA
IŠ NEW YORKO
DIDELĖS EKSKURSIJOS Į LIETUVĄ
RENGIAMOS LIET. LAIV. AGENTŲ SĄJUNGOS AMERIKOJE
Moderniškuoju, baltu Motorlaiviu "GRIPSHOLM"
Gegužės 28
Liepos 3, š.m.
Į KLAIPĖDĄ PER GOTHENBURGĄ
GEGUŽĖS 28 — M.L. "GRIPSHOLM" — TIESIOG Į KLAIPĖDĄ
KITI IŠPLAUKIMAI

M.L. Gripsholm	Bal. 21
M.L. Kungsholm	Geg. 7
S.S. Drottningholm	Geg. 18
M.L. Kungsholm	Birž. 4

Informacijų ir laivakorčių kreipkitės į vietinius agentus arba į
SWEDISH AMERICAN LINE
BOSTON, 10 STATE STR.—NEW YORK, 21 STATE STR.—CHICAGO, 181 NO. MICHIGAN AVE.
Brošiurėlė apie ekskursijas Tamstai bus suteikta veltui ant pareikalavimo.

DABAR GALIMA GAUTI "DIRVOJE"

KARAS! 20-to amžiaus KARAS ant žemės, ore, jurose.
Durtuvų grumtynės, nuodingi gazai, lėktuvų pašovimas, artilerijos griausmai, žmonių susprogdinimas ir kitos karo baisybės vaizdžiai aprašyta W. T. SCANLON'O parašytoje ir 1-ma premija Amerikoje apdovanotoje karo apysakoje
"DIEVE, PASIGAILĖK MUSŲ!"
(GOD, HAVE MERCY ON US!)
Kaina tik $1.35 su persiuntimu. 400 pusl. Gražus tvirtai apdarai.
Pinigines perlaidas (money orderius) siųskite:
"Dirva" 6820 Superior Ave. Cleveland, O.

Musų Kulturinio Gyvenimo Klausimai — Amerikos ir Lietuvos Politikos Reikalai Chicagos Lietuvių Judėjimas ir Įvairios Žinios

LIAUDIES TRIBUNA

VISOKIOS CHICAGOS ŽINIOS

Chicagos antrašas: 1624 So. Western Ave.

TEKNIKOS STEBUKLAI

Rašo Bronius F. Simons, Narys: AIEE ir EME.

Lietuvių tautai, kaip naujai atgimusiai, šiandien prisieina kalbėti ne tik apie savo Tėvynės Lietuvos nepriklausomybės likimą, apie Lietuvos sostinės Vilniaus atgavimą, apie kasdieninius ginčus, politines idejas, bet ir apie tekniką.

Užmirškime kelioms minutoms tuos visus klausimus, politikas, ir pažvelgkim į teknikos pasaulį, gal mes ten rasim sau pasitenkinimo, savo valios sustiprinimo.

Kalbant apie tekniką, mes Lietuviai turime prisiminti kad ankstybas musų tautos prislėgimas mums užkirto galimybes tinkamai prisirengti prie pasaulinės teknikos, mokslo kurio pasekmėmis mes jau senai naudojamės. Bet gražus rytojus, lyg pavasario saulė tarpydama ledus, žada mums tos laimės kurios kitos kulturingos tautos jau seniau pasiekė.

Kaip kas gali klausti: kodel kalbėti apie tautą kada kalbama apie stebuklus PASAULIO TEKNIKOJ? Taip, jeigu mes norim suprasti stebuklus pasaulio teknikos, mes pirmiau turime žinoti ar mums yra galima juos suprasti, ir jeigu negalima tai kodel. Atsakydamas į šį klausimą noriu pasakyti kad tarp Lietuvių aukštąją tekniką supranta tik tie kurie yra ją studijavę. Bet teknikoje yra tokių dalykų kurie yra butinai reikalingi žinoti ne tik teknikui-inžinieriui bet ir eiliniam piliečiui.

Nelaimei, del pirmiau minėtų priežasčių, pas Lietuvius teknikos kalbos labai mažai randasi kuri butų suprantama visiems ar bent didumai. O kada tą reikia daryti tai mums Lietuviams, ypatingai Amerikoje, prisieina vengti tarptautinių žodžių, kurie yra nepriprasti musų liaudžiai. O kaip tik reikia vengti tekniškų žodžių tai sudaro daug keblumų išreiškimui teknikos.

Norėdamas bent paviršutinai supažindinti musų Lietuvius su elektros jiega stengsiuosi nušviesti koki stebuklai šiandien atliekami su elektros jiega ir kas reikalinga žinoti namų šeimininkei apie elektrą. Veik visur Amerikoje Lietuviai naudoja savo namuose elektrą ne tik šviesai, bet jau ja ir verda, ir kepa, ir prosija; poniutės savo plaukus raito elektros pagalba, ir jau net veidų dabinimas ir tam tikrų ligų gydymas atliekama su elektra. Pas retą gydytoją nerasim elektros spindulių aparatų. Tai ar nebutų gera susipažinti kaip tas viskas atliekama elektros jiega?

KADA PASAULIS PRADĖJO ŽINOTI APIE ELEKTRĄ

Tikrai sakant, ne pasaulis pradėjo sužinoti apie elektrą, bet tik vienas-kitas mokslo vyrų, kurie po daugelio metų studijavimų, patyrę apie elektrą, pradėjo ją pažaboti. Tada ir pasaulis apie ją patyrė. Kad elektra visados buvo apie tai negali buti dviejų nuomonių. Tačiau per ilgus amžius niekas apie tai nežinojo ir negalėjo jos susekti ir patirti kad tokia jiega slepiasi ir kad ją galima sunaudoti savo tarnybai.

Pats žodis ELEKTRA yra Graikiškas. Kad vienas ir kitas žmogus šian ir ten pradėjo apie elektrą patirti, bent gauti supratimo kad kas tai tokio yra, turime žinių nuo gana senai. Tačiau aiškių datų nuo kada tikrai elektra yra žinoma negalima pasakyti. Yra sakoma kad prieš Kristaus laikus 400 metų pirmiau jau kaip kas patyrė ką tokio panašaus į elektrą. Bet tik patyrė, ir tuo baigėsi.

Tikri ir nuodugnesni elektros egzistavimo įrodymai pradėjo apsireikšti pastarų dviejų-trijų šimtmečių bėgyje, kurie buvo siulais privedusiais mokslo vyrus prie tikro susekimo apie tą paslaptingą jiegą, kuri šiandien žmonijai pasidarė neįvertinama brangenybe, ir tokiu paprastu, kasdieniniu dalyku, galimu pasinaudoti kada tik užeina noras.

Tas kada tikrai apie elektrą buvo žinoma mums nesudarys svarbos, nes aiškių nustatymų tam nėra. Bus geriau eiti tiesiog susipažinti su vėliausiais elektros jiegos ir padarų tobulumais ir ant kiek plačiai šiandien elektros jiega vartojama.

Kada mes gerai susiinteresuosim apie elektrą, tada istorinius dalykus apie ją kožnas suinteresuotas galės surasti ir pats juos pažinti. (B. d.)

DARBININKŲ REIKALAI

Chicagoje dabar prasidėjo neprastas progresas darbininkų organizavimo atžvilgiu. Dėka Prezidento Roosevelto programo, kuris leidžia darbininkams organizuotis, organizavimo darbas eina sekmingai.

Mirė Dr. K. Kasputis

Balandžio 17 d. Chicagoje staiga nuo širdies ligos mirė plačiai žinomas senas veikėjas, Dr. Kazys Kasputis. Dr. Kasputis per pietus valgydamas buvo dar linksmas ir sveikas. Po pietų nuėjo į Woolworth krautuvę, 3449 So. Halsted st., ir ten sukrito negyvas.

Pašarvotas Liulevičiaus laidotuvių įstaigoje.

Chicagiečiai apgailėjo savo gero draugo.

MUSŲ PASTABOS

"ANTRAS SKRIDIMAS" atrodo ir primena veikalą "Amerika Pirtyje", kur kavalierius, viliodamas merginą į Ameriką, išvilioja iš jos pinigus ir pabėga ją uždaręs pirtyje. Merginą lieka suvilta. "Antrojo skridimo" "kavalieriaus" rolę vaidina Plečkaitininkai. Bet tai nieko nuostabaus. Kiekvienas patyrimas ar mokslas kainuoja pinigą, ar tai paskiram žmogeliui, ar visuomenei. Tie kurie dirba už "antrą skridimą" gaus "pamokas" iš Chicagos Lietuviškų Plečkaitininkų klikos.

Tie kurie Chicagoj pritvėrė visokių korporacijų, priaudė rubų, visus prišelpė, priaugino kiaulių, išmokino kumeliukus gerą pelną duoti, dabar nusitarė buti "lakštingalomis" ir sučiulbėjo apie tautos garbę!....

Ir visuomenė vėl paskui juos nusekė ir deda pinigus.

Tukstančiai musų senelių neturi prieglaudos, bet tam tikslui pinigų nėra ir niekas nesirupina aukauti.

Pittsburgho Lietuviai dirba didelį kulturinį darbą, stato paminklą Lietuvių tautai Mokslo Katedroje, kur bus įamžintas musų tautos vardas. Bet tam reikalui pinigų neprisišaukia.

"Antram skridimui", Plečkaitininkų išgarbinimui ir sustiprinimui visi musų "galvočiai" griebėsi dirbti ir net naudoja visus negražius budus neigti tuos kurie nori parodyti visuomenei kas už jų to "tautos darbo" slepiasi.

Žinoma, nieko nepadarysi, nes yra žmonių kuriuos galima amžinai mulkinti, kitus galima mulkinti tik laikinai, bet negalima sumulkinti visus ir visada.

Šiandien Chicagoje rimtesni žmonės protauja ir sako: "Didelio čia daikto kad kokiam vyrukui už visuomenės pinigus nupirks didelį lėktuvą ir jis perskris Atlantiką. Juk Darius ir Girėnas perskrido mažu lėktuvu."

"DRAUGAS" Chicagoj nei iš šio nei iš to pradėjo pasakoti kad "antrasis skridimas" esąs "visos tautos reikalas". Nejaugi? Rodos kada tos grupės draugai Plečkaitininkai kėlė trukšmą Varšavoj ir Berline tai niekam neišrodė kad tai buvo "visos tautos reikalas".

Socialistų "Naujienos" buvo didžiausi draugai Plečkaitininkų. Kada jau tie tautos išdavikai visur prakišo, socialistai sumanė atgaivinti Plečkaitininkus "antru skridimu". Ar čia "visos tautos reikalas" kad už visuomenės pinigus užlaikomas vyrukas, neturintis mažiausio supratimo apie musų tautos dalykus ir Plečkaitininkų politiką, kuriam mokama po $100 į mėnesį algos ir berods dar turi pažadą gauti $600 kada skris?

Taigi, visuomenė pakinkyta vieną vyruką penėti, kuris turi savo pastangomis atnešti "didelį vardą" Plečkaitininkų klikai kaip Amerikoje taip ir Lietuvoje.

DARIAUS MOTINA DĖKOJA LIETUVOS STUDENTAMS

Chicago. — Gavus iš Vytauto Didžiojo universiteto studentų gražią užuojautą raštu, Kapitono Dariaus motina Augustina Darienė-Degutienė nesenai pasiuntė to universiteto studentų atstovybei Kaune šio turinio laišką:

"Brangūs Lietuvos jaunuoliai, studentai! Malonus ir įspudingas Jusų sveikinimas suteikė man didelio džiaugsmo. Tas nors išdalies suramino mane, tokio didelio smugio prislėgtą, netekus brangiausio sunaus, kuris taip garbingai žuvo Lietuvos garbei. Steponas visada, nuo pat mažumės, mylėjo savo tautą ir Tėvynę Lietuvą, kuriai subrendęs visai pasiaukojo, tarnavo su ginklu rankojo ir pagaliau nugalėjęs Atlantiko vandenyną staiga žuvo jau visai netoli mylimos Tėvynės. Toks laimėjimas ir staigus žuvimas prie pat galutinio tikslo tuo labiau yra man skaudus. Betgi labai malonu kad kilnusis Lietuvos universiteto jaunimas taip gražiai įvertina Dariaus ir Girėno žygį, mirtį ir užjaučia didvyrio motiną. Tokis reiškinys palengvina mano skausmą del tokios nelaimės, netekus savo rupintojo-augintojo, kuris nuoširdžiai mylėjo savo motiną.

Esu labai sujaudinta ir branginu Jusų užuojautą-suraminimą senutės. Nuoširdžiai tikiu kad Lietuvos kilniam jaunimui netruksta tokio patriotiškumo ir Lietuvybės dvasios kokią pareiškė mano sunus su savo draugu Stasiu Girėnu. Dėkoju už tokį atminimą manęs ir linkiu jums visiems sekmingai išeiti aukštuosius mokslus ir buti naudingais musų tautai ir jaunai Lietuvos valstybei."

Ir mes visi Amerikos Lietuviai, gerai supraskime Dariaus-Girėno žygio svarbą, jų aukos didumą — branginkim jų pralietą kraują ir Lietuvių garbei pražudytas jaunas gyvybes! Pajuskime nors dalelę to Dariaus motinos skausmo, kurį ji tebekenčia. Baigkime statyti šiems didvyriams paminklą — nesustokim pusiaukelyje! Daugiau kaip 5,000 dolarių fonde užtikrina kad paminklas tikrai bus pastatytas.

P. Jurgėla.

10,000 ŽMONIŲ MERGAITĖS LAIDOTUVĖSE

Balandžio 13 d. įvyko laidotuvės pustrečių metų mergaitės, Dorette Zeitlow, kurią prieš kelias dienas buvo pagrobęs 15 metų vaikas, George Rogalski, ir paslėpęs užleistame budinke, laikė nuogą ir alkaną per dvi dienas. Nuo to ji peršalo ir mirė.

Tokiam nepapastam nuotikiui įvykus, mergaitės laidotuvėse dalyvavo apie 10,000 žmonių. Visoje toje srityje sulaikyta

Tas vaikas dabar egzaminuojamas, tiriama jo protas, ir jis bus atiduotas arba į vienokią arba kitokią įstaigą.

Mokyklų viršininkas dabar mano kad butų gerai visus vaikus peregzaminuoti ir surasti iškrypėliai, ir juos atskirti nuo normalių vaikų.

LIETUVIŠKI PARENGIMAI

Chicagoje buna Lietuviškų parengimų kas savaitę labai daug. Pavyzdžiui Balandžio 14 ir 15 dienomis priskaityta bu vus net 28 įvairios rušies v karai. Tiesa, jie vieni yra v. sai mažos reikšmės, kiti didesni, bet tai vis jau perdaug.

Visų parengimų tikslas yra ką nors uždirbti visuomenę sukvietus. Tačiau kada parengimų esti labai daug tai pelna visiems buna menki, o tik sa lės padaro biznį.

Prie to, per savaitę Chicago je įvyksta apie 20 Lietuviškų radio programų. Tai bene daugiau negu pačiame Kaune! Tik po pusę valandos visi radio programai sudarytų 10 valandų į savaitę, bet kai kurie programai eina net per valandą laiko ir daugiau. Tik vieno "Margučio" buna 8 radio programai per savaitę.

Taigi Chicagoj Lietuvių judėjimas yra labai didelis kas liečia parengimus ir radio programus. Nors Chicagoj Lenkų yra daug daugiau negu Lietuvių, bet Lenkai sako kad Lietuviai juos tuoj pralenksią su radio programais.

Galima sakyti kad Lietuviški radio programai kas savaitę čia apima nemažiau $1,500 sumą — tai didelė suma pinigų. Per metus pasidarytų apie $80,000.

Už tą sumą Lietuviai galėtų išlaikyti patys vieni savo radio stotį. Tiktai visa bėda kad pas musų žmones trūksta sutarimo, tautinės sąmonės, ir tame visa kliutis. Ar kada susipras ir rimčiau protaus ir elgsis negalima pranašauti. Rep.

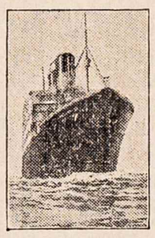

VisaKelionė Juromis

Į Jusų Tautinę Klaipėdą

(per Copenhageną)

IŠPLAUKIMAI IŠ NEW YORKO

S. S. FREDERIK VIII ..... Balandžio 21
S. S. UNITED STATES ..... Gegužės 12
S. S. FREDERIK VIII ..... Gegužės 26
S. S. UNITED STATES ..... Birželio 16
S. S. FREDERIK VIII ..... Birželio 30

DIDELĖ EKSKURSIJA
'o priežiura Lietuvių Agentų Draugijos
laivu "UNITED STATES"
iš New Yorko Gegužės 12 d.

DIDELĖ VASARINĖ EKSKURSIJA
ypatiškai Vadovaujama Juozo Janush'o, Jr.
laivu "FREDERIK VIII"
iš New Yorko Birželio 30 d.

Platesnių informacijų kreipkitės pas vietos arba pas kitus autorizuotus agentus arba į

SCANDINAVIAN AMERICAN LINE

27 Whitehall St. New York, N. Y. | 248 Washington St. Boston, Mass. | 130 N. LaSalle St. Chicago, Ill.

Dienos Klausimais

DAR PRIE LIETUVIŲ-LENKŲ "TAIKYMOSI"

Iš daugelio vietų Europoje platinama gandai Lietuvos ir Lenkijos susitaikymo klausimu. Vieni sako kad Pilsudskis, kaipo kilęs iš Lietuvos, norįs "prieš smertį matyti" Lietuvą susitaikiusią su Lenkija. Kiti rašo kad sovietų komisaras apsilankysiąs Kaune tuo tikslu; dar kiti — kad Lietuva pati norinti taikytis, ir primena lankymąsi Lenkijoje vieno ir kito Lietuvos žymių žmonių. Dabar dar pažymima kad ir Prancuzijos užsienių reikalų ministeris Bartou važiuoja į Varšavą su tikslu sutaikyti Lietuvą su Lenkija.

Kad toks noras yra Lenkų ir jų draugų Prancuzų, ir pagaliau Lietuvių ir Lenkų kaimynų Rusų, apie tai nėra ko nei kalbėti. Ir mes gerai žinome kad po Spalių 9-tos (1920 m.) Lenkai ir jų draugai stengėsi priversti Lietuvą "taikytis" su Lenkija, ragindami **užmiršti Vilnių**, sakė kad "Vilniaus klausimas baigtas" ir tt. ir tt.

Bet kitaip apie tai mano Lietuviai ir jokių pažiurų Lietuvis, išskyrus išsigimėlių (kurie Lenkams parsidavę) Vilniaus neišsižadės. Kaip Kristus verkė Jeruzalio, Švento Miesto, taip visų Lietuvių širdys ir akys atkreiptos į Vilnių ir verkia netekę savo Amžinojo Miesto. Per suvirš 600 metų buvęs Lietuvių sostine, musų garbės ir didybės miestas, Vilnius šiandien Lenkų paverstas užkampio miesteliu, pažemintas, apleistas.

Bet Lenkams kaipo grobšiems gaivalams, godumo svetimų žemių apimtiems, Vilnius išsižadėti neišrodo galimu. Jie laiko Vilnių **savo miestu** ir visą užgrobtą Lietuvos trečdalį **savo teritorija.** Susitaikymas su Lietuviais reikštų išpildymą Suvalkų sutarties. Bet ar Lenkai prisipažins kad jie tarptautišką vagystę papildė? Ar jie prisipažins kad jie kriminališkai padėjo savo parašus ant Suvalkų sutarties? NE! Ne Lenkų "unaru" tas padaryti.

Jeigu Lenkai dabar vėl nori su Lietuva "taikytis" tai tik todel kad jie mano jog Lietuva bus "išsigandus" Vokiečių ir norės keno nors, o gal labiausia Lenkų, "apiekos"....

Gal but kad Lenkų užrubežinių reikalų ministeris Beckas, kuris lankėsi Maskvoje, prikalbinėjo sovietų vyriausybę raginti Lietuvą "užmiršti" seną nesusipratimą; gal but kad Prancuzai ant tų Becko pėdų irgi bando ką nors daryti sutaikymo atžvilgiu, manydami kad Lietuviai Vilnių užmiršo ir bijodami Vokiečių sutiks su Lenkais taikytis.

Gal Lenkai nori "pakrikštyti" Vilnių kokių nors "neutraliu" miestu, žinoma, paliekamu tik Lenkų kontrolėje.

Bet tai butų tuščios pastaigos. Lietuva nesitaikys tol kol Vilnius nebus grąžintas Lietuviams beišlyginai!

Komunistai ir CWA

Kuomet pereitą rudenį pradėta ruošti projektus valdiškų viešų darbų (C W A), komunistai šaukė-rėkė kad tai esą pastangos darbininkams užbovyti, sulaikyti nuo revoliucijos....

Dabar gi, žiemai praėjus ir per ketvertą mėnesių bedarbiams gavus uždirbti iš CWA, komunistai pradėjo kelti protestus kam CWA darbus nutraukia!

Tai komunistų kovos budai. Jie visada ten kur esti minios.

Kada Amerikoje pradėjo organizuotis namų savininkai kovai už numažinimą mokesčių, komunistų spauda ir vadai tą darbą smerkė ir sakė kad tai esančios buržujų pastangos ginti savo reikalus. Komunistai išėjo užstoti nuomininkus kurie savo namų neturi. Bet nepraėjo kelios savaitės laiko, jau komunistai permainė savo pažiuras į tai ir patys ima vadovauti namų savininkų organizacijas....

Mat, namų savininkų yra labai daug pačioje darbininkų klesoje, taigi komunistai stojo jiems "gelbėti" namus nuo praradimo (?!!) nors komunizmas jokios privatinės nuosavybės nepripažysta!

Komunistai bendrai yra bukapročiai ir dalykų nepermato iškalno. Jie daugiausia imasi arba ardyti arba vadovauti tą ką kiti sutveria arba pastato.

Nori Didelio Kariško Lakunų Skaičiaus

Siuloma sumanymas kad Suv. Valstijos turėtų gatavai 250,000 kariškų lakunų apsaugai šios šalies atsitikime karo. Šioje šalyje yra apie 1,000 mokyklų ruošiančių lakunus. Jos kas metą galėtų išmokinti po 20,000 jaunų vyrų skraidyti ir per desėtką metų butų ketvirtdalis milijono vyrų tinkamų kariškai oro tarnybai.

Auksas į Ameriką

Nuo to kaip dolaris tapo nupigintas į Suv. Valstijos pradėjo plaukti kitų šalių auksas taip kad iki šių dienų jau privežta aukso arti $700,000,000. Daugiausia to aukso atvežta iš Londono. Amerikoje už auksą moka kiek daugiau negu Londone, todel apsimoka jis čia vežti ir parduoti po supirkimo Londone.

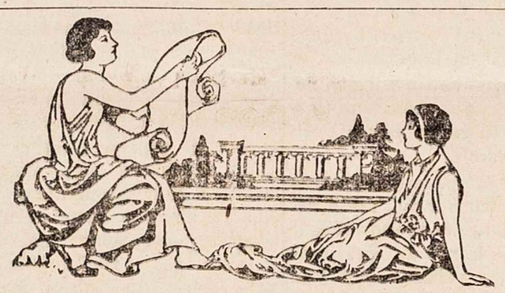

NI5KO NEGIRDĖJAI

Verkia beržas svyruoklėlis
Gale lauko vienas,
Mano kelio liudnos naktys,
Dar liudnesnės dienos.
E, sesute, sesutėle,
Žydi lankos žalios,
Lėkim — gal surasim laimę,
Gal surasim dalią.
Gal surasim, sujieškosim
Svajoklėlių dalią,
O gal klaidžiosim paklydę,
Išklajosim kelią.
Tėviškėje žydi vyšnios,
Jauną meilę klieda,
O mes laimę nuraškysim
Kaip balčiausią žiedą.
Vai, sesele, mėlynake,
Pasaka šilojaus,
Mano širdį siaubė skausmus,
O tu sau šypsojais.
Tėviškėje verkia gluosniai,
Rymo senas kryžius,
Kad sunus paklydo jaunas
Ir nebesugryžo.
Vėjau, vieškelių klajune,
Pakelužių vėjau,
Argi apie mano skausmą
Nieko negirdėjai?....

"A. Ž." **B. Kondrotas.**

LIGĄ NUGALĖJUS

Vėl mano krutinės gelmėse
Pavasario jaučias dvelkimas
Ir kelia iš juodojo grabo —
Gyventi galingas troškimas.
Suprask, mylimoji, tą jausmą,
Didingąjį dvasios kilimą,
Kad aš atsikėlęs iš grabo
Vėl eisiu į linksmą jaunimą!
Vėl eisiu į linksmą jaunimą
Džiaugsmų ir vilties įliepsnotas,
Kur šypsos gyvenimo tikslas
Skausmuos taip gražiai išvajotas....
Ir eisiu, aš eisiu į tikslą
Tikėdams tave ten surasti,
Ir amžinos laimės glėbyje
Ir džiaugsmų verpetuos paskęsti.
Paskęst.... prisiglaust prie krutinės,
Kur žaidžia šventieji jausmai,
Kur tavo akiu okeanuos
Sutirpsta juodieji skausmai....

Jonas Morkunas.

APSIDAIRIUS

Rašo Vyt. Širvydas.

JEI ŽMONIJĄ IŠMINTIS VALDYTŲ

Detroito "News" papasakoja ką galima butų atlikti su tais 400 bilijonų dolarių kuriuos žmonija pereitame pasauliniame kare išleido. Sako, butų galima buvę pastatyti po $2,500 vertės namą ir aprupinti jį po $1,000 vertės rakandais, patupdyti jį ant 5 akrų žemės (vertos $100 akrui) ir po tokią nuosavybę duoti kiekvienai šeimai Amerikoje, Kanadoje, Autralijoje, Anglijoje, Vokietijoje, Rusijoje ir Prancuzijoje. Ir dar pinigų liktų, kuriais butų galima buvę kiekvienam po daugiau 20,000 gyventojų turinčiam tų šalių miesteliui pastatyti 6 milijonų dolarių vertės knygyną ir universitetą.

Ir dar pinigų liktų, kuriuos, įdėjus kur 5-tu nuošimčiu, šiais nuošimčiais butų galima kasmet mokėti po $1,000 algos 250,000 mokytojų.

To vietoje, žmonija tuos pinigus naikinimui ir trenksmui išleido!

MUSŲ KAIMYNAMS LAIMIKIS

Suomiai savo krašte rado metalo nikelio sluogsnių, sakoma apie 2,500,000 tonų. Anglijos ir Kanados nikelio kompanijos baigia su Suomijos vyriausybe susiderėti tuos sluogsnius suvartoti. Suomija gautų gero pelno, o jos žmonėms rastųsi darbo.

Lietuvoje, gaila, nėra jokių metalo ar anglies sluogsnių. Vienintelis musų gamtos turtas tai miškai ir žemės ukis.

AR PRISIDĖSIME?

Lietuvos prezidentui šymet sueina 60 metų amžiaus. Lietuvoje, musų tautos vadą pagerbti, sugalvota surinkti 100,000 litų, nupirkti p. Smetonos gimtam Užulėno kaime ukį, ir jam padovanoti gimimo dienos proga. Tuo budu tauta kaip ir padėkotų savo nariui, kuris per visą savo amžių nenuilstamai, plunksna ir žodžiu, tautos gerovei dirbo. Bus išleista 20,000 bonų po 5 litus ir jucs pardavinėti aukotojams.

Butų gražu jei ir Amerikos Lietuviai, ypatingai tie kurie p. Smetonos tautišką darbuotę įvertina, sudėtų pinigų ir kokią dovaną Amerikos Lietuvių vardu į Kauną nusiųstų. Pritarėjai, atsiliepkite!

VIS TIESIA RANKĄ Į KLAIPĖDĄ

Anglijos liberalų "Manchester Guardian" aprašo Hitlerio kalbą nazių "senai gvardijai" Berline (Kovo 19 d.), kurioje jis pareiškė jog Vokietijos žemėlapis busiąs taip pertaisytas kad visi Vokiečių kraujo žmonės gyvensią savo valstybėje, kaip vieninga tauta. Kadangi Berlinas skaito Klaipėdą "Vokiečių tautos" apgyventu kraštu tai Lietuvai vis teks kovoti su naziais, iki šie savo nuomonę nepamainys.

Iš Hitlerio žodžių matyti jie tos nuomonės nemaino. Laimė dar kad ji užkliudo veik pustuzinį kitų Europos tautų, todel Lietuva ne viena stoja prieš Vokietiją.

KAUNAS

SKAIČIŲ ŠVIESOJE

Kaunas tirštai apgyventas. Kauno miesto teritorija yra 60 ketvirtainių kilometrų. Tat pėkščiam žmogui apeiti aplink Kauną reikia tris dienas, nes skaitoma kad suaugęs žmogus per dieną vidutiniai gali nueiti 20 kilometrų.

Kauno teritorija tirštai apgyventa. Vienam ketvirtainiam kilometrui tenka 1,685 žmonės. Taigi, Kauno plotas 40 kartų tiršČiau apgyventas negu kiti Lietuvos plotai.

Gatvių plotas Kaune yra apie 500,000 ketvirtainių metrų. Tat, jei visus Kaunečius suguldyti ant gatvių eilėmis tai tarp tų eilių protarpis butų tik apie 1 metrą.

Truksta moterų. Oficialiais daviniais Kaune Sausio 1 d. 1934 m. buvo 102,750 gyventojų. Bet faktiškai yra daugiau, nes oficialųs skaičiai nepagauna persikėlusiųjų paskutiniais metais Kaunan, o tokių bus dešimts ar penkiolika tukstančių žmonių. Tat gyventojų dabar faktiškai yra 115 iki 120 tukstančių.

Gyventojų sudėtimi Kaunas visai panašus į didelius Europos miestus, kur vyrų visur daugiau negu moterų. Kaune taip pat kiekvienam 100 vyrų tenka tik 90 moterų. Kitaip tariant, padalinus visus vyrus dešimtimis prieš kiekvieną vyrų dešimtį atsiras tik po 9 moteris. Tuo tarku kitose Lietuvos vietose kiekvienam 100 vyrų tenka 110 moterų. Nežiurint to kad moterų Kaune palyginti su vyrų skaičium kaip ir truksta, neištekėjusių moterų musų laikinoje sostinėje yra 17 nuoš. daugiau negu bent kurioje kitoje Lietuvos vietoje.

Kai dar prieš 15 metų Kaunietis buvo pusiau krikščionis, pusiau Žydas, šių laikų Kaunietis 70 nuoš. susideda iš grynai Lietuviškos tešlos, 25 nuoš. iš Žydiškos, ir 5 nuo. iš kitokios (Lenkų, Vokiečių, Rusų).

Kauniečių užsiėmimas. Kauno gyventojų tarpe daugiausia yra visokių darbininkų, apie 30,000; jų pramonės ir susisiekimo įmonėse bei dirbtuvėse dirba apie 15,000; vien tik tarnaičių Kaune yra apie 4,000, o visokių padienių darbininkų 3,000 suviršum. Darbininkų uždarbis svyruoja tarp 2 ir 15 litų per dieną. Paskiau eina visokių įstaigų tarnautojų grupė. Jų yra apie 25,000, įskaitant čia ir krašto apsaugą. Tarnautojų uždarbis labai nevienodas, nuo 3 iki 100 litų per dieną.

Ekonomiškai nepriklausoma gyventojų grupė, k. a. įstaigų ir įmonių savininkai, administratoriai, direktoriai, vedėjai, laisvos profesijos žmonės (gydytojai, advokatai, rašytojai ir kt.), gyvenanti iš kapitalo ir panašiai, susideda maždaug iš 10,000 asmenų. Jų daugiausia yra pirklių ir pramonininkų, apie 5,000. Nesavarankiškų gyventojų: vaikų, mokinių, senelių, ligonių ir kitokių Kaune yra 30,000 suvirš. Išeina kad kiekvieni du savarankiški Kaunečiai išlaiko vieną nesavarankišką.

Bet Kauno gyventojų tarpe yra nemaža ir viešuomenės atmatų, k. a. kalinių, elgetų, prostitučių ir kt. Vien tik kalinių Kaune nuolat yra 1,400, o elgetų ir prostitučių iš profesijos apie 1,000.

Kaunas — krašto kulturos centras. Kaunas yra Lietuvos mokslo centras. Mokslo priešakyje stovi Vytauto Didžiojo universitetas su 110 profesorių, tokiu pat jaunesniuoju mokslo personalu ir 4,500 studentų. Be to, Kaune yra 10 specialinio pobudžio aukštesniųjų mokyklų, Konservatorija, Meno Mokykla, Teknikos Mokykla ir kt. su apie 2,000 klausytojų. Gimnazijų Kaune yra 12 su 4,200 mokinių.

Periodinių leidinių Kaune išeina 132; dienraščių 15, dukartsavaitinių 5, vienkart savaitinių 44. Kiti išeina rečiau. Vidutiniškai Kauno spaustuvės per dieną spausdina apie 40,000 spaudos lankų. Vienkartinių leidinių (knygų, brošiurų ir kitokių) Kaune per metus išeina apie 800 su apie dviem milijonais egzempliorių.

Kaunas yra ir meno centras su valstybės ir kitais teatrais, Meno Galerija, muzejais ir tt. Vien tik teatrus aplanko per metus apie 100,000 Kauniečių. Be to, įvairių paskaitų ir susirinkimų Kaune per metus buna apie 2,000.

Kauniečiai mėgsta pavalgyti ir pasilinksminti. Kauniečiai mėgsta pavalgyti. Ker dieną jie suvalgo apie 40,000 klg. duonos, 15,000 klg. mėsos, apie 30,000 litrų pieno ir kit. Bendrai per dieną suvartoja apie 300,000 klg. visokių maisto produktų ir už tai sumoka apie 175,000 litų.

Mėgsta Kauniečiai ir pasilinksminti. Tam reikalui veikia 13 kinematografų, 78 restoranai ir traktieriai, kuriuose kasdien palieka apie 30,000 litų; tik už gėrimus paliekama 17,000 litų. Kavinių, alinių ir valgyklų yra 291. Viešųjų balių, vakarų, šokių, gegužinių, vaidinimų, rungtynių ir tt. per metus buna apie 1,500.

Radio aparatų Kauniečiai turi 2,818. Telefono aparatų su pridėtiniais yra 5,200, o pasikalbėjimų per dieną vidutiniškai buna 30,000, arba per vieną aparatą vidutiniškai kalbama per dieną šešis kartus.

"L.A." **S. L.**

MIRĖ GARSUS KLASTUOTOJAS

Meksikoje, Guadalajara mieste, šiose dienose netikėtai šuvio sužeistas mirė pragarsėjęs parašų klastuotojas, Jesus Nino. Jis buvo toks gabus suklastavime kitų žmonių parašų, kuriais padarydavo sau pelno, o kitiems nuostolių, kad valdžia nežinodama kaip kitaip jį nuo to darbo sulaikyti nukirto jam abi rankas. Šita bausmė yra turbut viena iš nepaprasčiausių kokia legališkai įvykdyta naujame pasaulyje nuo Viduramžių laikų Europoje, nes senovėj už vagystes kaip kam budavo nukertama rankos.

Kuomet Nino liko be rankų, jis išmoko rašyti valdydamas plunksną dantimis. Jis pragarsėjo kaipo rašytojas. Jo viena knyga, apie buvusį Meksikos prezidentą Obregoną, buvo labai prasiplatinus.

"ELEKTRIŠKA MOTERIS"

Italijoj, Trieste mieste, šiomis dienomis mokslininkai ir gydytojai buvo nustebinti ypatingu apsireiškimu. Viena moteris, Ona Monara, pragarsėjo tuomi kad jai laike miego kaip kada iš kruties išsimuša keista mėlsva šviesa. Mokslininkai patalpino ją ligoninėje tyrinėjimams. Daktarai ir slaugės Pirano ligoninėje sako mato tą šviesą blykstelėjant, kuri kaip kada pasikartoja neužilgo, o kaip kada tik už kokio ilgo laiko pasirodo, ir buna matoma tik nakties laiku, tamsoje. Ta moteris laikoma atidengta krutine ir jai duodama ramiai miegoti.

Tarp prietaringų žmonių plinta visokių kalbų apie ją: vieni sako kad tai esąs stebuklas, kiti — kad ji nurijo elektrišką lemputę....

LIETUVOS ŽEMLAPIAI
30c

Šie Lietuvos žemlapiai yra labai aiškus, nurodanti visus miestus, miestelius ir bažnytkaimius; kelius, upes ir ežerus; taip kad turėdami šį žemlapį galėsit puikiai apsipažinti su Lietuvos padėtimi: kurioje dalyje kas randasi, kur susieina rubežiai kitų šalių, ir viską kitą reikalingo jame rasite.

Su persiuntimu į kitus miestus — 30c.

6820 Superior Ave. Cleveland, Ohio

SAPNINYKAS

Didelė knyga, su šimtais paveikslų, išguldanti visokiausius sapnus. Tinka turėti visuose namuose. **Kaina 75c.**

Reikalaukit "Dirvoje"

VALGIŲ GAMINIMAS
ir Namų Prižiurėjimas
KAINA TIK $1.00.

Didelė, 170 puslapių knyga nurodanti kaip gaminti visokius valgius: sudėta daugybė receptų ir paaiškinimu kaip paruošti valgius nuo paprasčiausių iki puošniausių pokilių. Visoki kepsniai, pyragai, virti ir kepti valgiai, mėsos, ir tt. Kuri šeimininkė turi rupesnio ir vargo su gaminimu valgių, privalo įsigyti šią naudingą knygą. KAINA $1.

6820 Superior ave. Cleveland, O.

Merunas

JUODO KARŽYGIO SUNUS

Apysaka iš Apuolės Laikų Rašo **K. S. Karpius**

(Tęsinys iš pereito num.)

MERUNAS APUOLĖS VALDOVAS

Karas baigtas. Žuvėdai sumušti, išnaikinti. Tik keletas jų su savo karalium Olavu pasiekė Baltijos jurą ir keletu laivų skubiai pabėgo, tikėdami kad Lietuviai gali juos atsivyti prie pat juros.

Lietuviai, po mušio, jau sutemus, gryždami į pilį, tarp tukstančių trijų gyvų likusių kariauninkų kožnas jieškojo savųjų: bėgiojo po visus, jieškojo, vardais šaukė. Bet ne visi gavo atsiliepimus, ne visi galėjo nakties laiku surasti, ir turėjo laukti ryto galutinam vieni kitų susijieškojimui.

Anksti, anksti tekanti saulė nuėmė nuo žemės tamsų uždangalą ir parodė gyvų akims baisų vaizdą: plačiame plote, ant išmintos, krauju nutaškytos žemės, upėse ir perkase ir miške gulėjo eilės žmonių, kurie vieni buvo negyvi, kiti sužeisti ir išlėto mirė, kiti baisiai aimanavo ir skausmuose kankinosi, kiti lengviau sužeisti tyliai kentėjo, pagalbos laukė.... Aplink lavonus toliau girioje, kur nesimaišė gyvųjų, pradėjo suktis krankliai, ir rinkosi drąsesni žvėrys.

Jaunieji vyrai kurie su Merunu buvo, kurie išliko gyvi, jieškojo savo tėvų, kuriuos buvo palikę pilį ginti, nežinodami ar jie gyvi ar jau tarp mirusių randasi. Tą patį darė ir tėvai kurie buvo gyvi. Bet daugybė daugelio nerado, nematė....

Baisi buvo ta diena, žiaurus tas mušis; daug kraujo pralieta, upės užgrusta žmonių lavonais, užtvandinta krauju. Lavonais gulėjo daug narsių vyrų, kaip iš Lietuvių taip ir iš Žuvėdų pusės. Žuvėdų buvo nukauta daug žymių jarlų, karaliaus giminaičių ir šiaip smarkių vyrų.

Iš Lietuvių, niekur nesimatė vieno iš svarbiausių, iš narsiausių ir žinomiausių karžygių — didkunigaikščio Ardžio.

Merunas ir Gaižys ir Geluonis ir kiti Daugupėnai visą naktį bėgiojo, jieškojo jo, bet Ardys nei neatsiliepė, nei nebuvo matyti. Trumpa Birželio mėnesio naktis buvo baisiai ilga tiems kurie po to baisaus mušio ko nors savo jieškojo.

Kitą rytą, tik gerokai prašvitus, ir po nuodugnaus apjieškojimo, Luobos krante, lavonų kruvas vartant, po daugybe negyvų rastas Ardys!

— Gyvas! Jis gyvas! — šaukė vyrai, kurie užtiko Daugupių didkunigį apkrekėjusį kitų ir savo krauju, bet dar kvėpuojantį, nors visai silpnai. Jis buvo kirviais sukapotas, bet dar alsavo. Prie jo gulėjo negyvi Vydunas, Liepėnas, Udrys, Šviedrys ir daug jų vyrų ir daugybė Žuvėdų.

Toje vietoje įvyko smarkus susikovimas kuomet Žuvėdai, norėdami užtikrinti savo karaliui pabėgimą pastojo Lietuviams kelią per Luobą. Ardys ten kovėsi su savo padėjėjais norėdamas paskubėti prasimušimą per upę, ir visi išsižudė iki vienam. Ta dalis upės buvo užgrusta lavonais.

Merunas ir Gaižys priklaupė prie tėvo, norėdami suteikti jam visokią galimą pagalbą, kad tik atgaivinus ir išgelbėjus nuo mirties: plovė vandeniu veidą, gaivino, girdė, kalbino, prašė tėvą atidaryti į juos savo akis.... Ardys, pajutęs apie save gyvas rankas, ir ne keno kito kaip savo sunų rankas, atsipeikėjo tiek kad praplėtęs savo kraujais pasriuvusias akis, persukęs jas per savo sunus, spėjo pasakyti:

— Gyvenkit, vaikai, sutikime, mylėkit vienas kitą ir gelbėkites.... Tau, Merunai, lieka Apuolė, kurią užkariavai, o tu, Gaižy, gryši į Daugupius. Aš apleidžiu jus, einu pas dievus.... Pasimatysim Anapilėje, jeigu savo darbais pasidarysit verti dievų akivaizdoje buti....

Ardys išbuvo gyvas dar pamatyti savo sunus po pergalės to didžio Lietuvių tautos priešo, ir palaiminti juos; jis mirė džiaugdamasis kad Žuvėdai tapo pergalėti taip kaip Lietuvių norėta, Lietuvių žemės lieka laisvos, lieka jo gabių sunų valdžioje, nors jis niekados daugiau jų nematys ir nežinos kaip jie tas žemes valdys ir tvarkys....

Mirė Ardys — mirė juodas karžygis, kurs Daugupių krašte per daugelį metų garsėjo kaipo narsuolis, kaipo sumaniausias valdovas, kurs buvo pirmutinis taikoje ir pirmutinis karuose, kurį mylėjo jo žmonės ir jo kaimynai kunigai ir visi Lietuviai kurie tik apie jį girdėjo. Su visais jis buvo draugingas, širdingas, mokėjo sutaikyti, patarti ir užtarti. Mirė tas kurį mylėjo jo sunai ir užvis labiau mylėjo jo žmona, Alina, kuri tik jam gyveno, kentėjo ir išaugino jam tokį sunų, kurio vardas skilbo ne tik Lietuvių liaudies lupomis bet ir tarp žmonių užjuryje, nes likučiai Žuvėdų, parbėgę į savo šalį, per daug metų grąsino saviems nedrysti vykti plėšti Žemaičių-Kuršių-Lietuvių krašto.

Erikas į pagalbą Olavui visai nėjo, nes tiedu karaliai pykavosi tarp savęs, ir Erikas, sulaukęs Birkos karaliaus pasiuntinius, prašančius pagalbos, suprato kad jo priešininkas atsidurė pavojuje. Upsalos karalius norėjo kad Olavas butų sumuštas, nes tuomi susilpnės jo galybė ir namie.

Visa antra diena po baisaus mušio buvo praleista savųjų ir priešų lavonų skirstymui ir rengimui laidoti-deginti.

Sekanti buvo žuvę kunigai, be pirmiau paminėtų žymių vyrų: Skaisgiris, Toleikis, Vaupša, Trabas, Jovaras, Merkys, Pikšris, Girėnas. Iš jaunų kunigų ir narsuolių buvusių Meruno pusėje, be pirmiau paminėtų, krito šie: milžinas Zubrys, Genys, Stukas, Sklerys, Gilinis, Toleikio sunus Arstys, ir Bjornas, ir daug jo ir Meruno vikingų ir šiaip vyrų. Lavonais gulėjo apie pora tukstančių narsiausių, jauniausių visų Lietuvos kraštų parinktų vyrų, kurie niekados daugiau neparėjo pas savuosius, kurie pasiaukavo atvadavimui to brangaus Lietuvių krašto nuo užjurio priešų, kuris Lietuvių valdžioje ir pasiliko amžiams ateityje. Prie Lietuvių, buvo kritę netoli penketas tukstančių Žuvėdų! Daug Lietuvių, kurie buvo sužeisti, buvo liginami pilyje, gelbstimi; daugelis jų vienas po kitam mirė, o kiti tuoj ėjo sveikyn.

* * *

Vėl tapo atgaivinta pirmiau Žuvėdų išardyta šventinyčia; naujos Apuolės šventinyčios krive tapo vienas iš Daugupių atėjusių krivių, Daukša. Greitomis į Apuolės šventinyčią iš Viekšnių žinyčios parnešta šventos-amžinos ugnies, ir rengtasi prie šermenų ir aukavimo dievams.

Lietuviams laidoti sukrauta dideli sausų medžių laužai, ant kurių sudėta lavonai su visais ginklais. Kunigai buvo deginami paskirai nuo šiaip jų vyrų. Ant tų vietų, ant pelenų, supilta kalnai-kapai.

Priešų lavonai nunešta toliau ir sudeginta taipgi, kad nedvoktų. Jų pelenai palikta išnešioti vėjams.

Kuomet laužai liepsnojo, krivės apsakinėjo gyvais likusiems garbingumą žuti už savo tėvynę ir kaip dievai džiaugiasi matydami juos kariaujant ir žustant ir priima jų vėles pas save amžinoms linksmybėms....

Vaidyla Geluonis sudėjo gražias graudžias dainas apie narsuolį Ardį, apie Meruną, apie Lietuvių didį karingumą ir laimėjimą, ir ten pat dainavo, skelbdamas Lietuvių didybę ir narsumą, kuriems lygių, sakė jis, niekur pasaulyje nesiranda! Iki Lietuviai mokės gražiai vienybėje sugyventi, jų niekas nenugalės ir jų žemės prasiplatins į visas puses! Šaukė, ragino visus klausyti savo vadų ir valdovų ir visada eiti išvien ant priešų kada kokie Lietuvius užpultų!

Graudus buvo mušio vaizdas, bet dar graudesnis buvo šis vaizdas kuomet ugnis skyrė negyvus nuo gyvųjų — mylimiausius, brangius asmenis — ant visados....

Nebuvo juos apverkti nei jų mylimųjų, nei žmonų, nei motinų nei sesučių, tik jų visų verksmo ir aimanavimo aidai paplito visoje Lietuvoje kada sugryžę jų likučiai pasakė kas atsitiko ir kad tų kurie neparėjo, niekados nesulauks....

* * *

Apsidirbus su mirusiais, Merunas pradėjo rupintis pavaišinimu savo svečių kariauninkų, kurie padėjo jam įsigyti tą garsią-galingą pilį, kurios pirmesni valdovai — Nagys su sunais ir šeima ir visais gynėjais — išnaikinti metas pirmiau.

Aplinkiniai gyventojai — Žemaičiai ir Kuršiai, ir reti Danai, kurie buvo Žemaičių vietose įsigyvenę, — patyrę kad Merunas lieka jų valdovu ir paima Apuolę į savo globą, labai buvo linksmi.

Pats likimas išsprendė kas Daugupius valdys, ir įvyko kitaip negu Alina norėjo. Įvyko taip kaip samprotavo sena Želvė, Gaižutės motina, nes gal but likimas pasirinko Želvę įkunytoja savo didžio lėmimo Lietuvių kraštui: ta senė, norėdama kad Daugupiai liktų jos anukui Gaižiui, surengė Meruno pražudymą, bet jis, kaip likimo buvo skirta, iš namų pradangintas, išliko gyvas, pateko svetimose šalyse, ten augo, išmoko visokių priešų kovų budų, kuriuos vėliau gryžęs į savo gimtinį kraštą panaudojo priešų išmušimui, ir užėmęs iš jų didžią pilį, lieka joje valdyti, Daugupius palikdamas valdyti broliui Gaižiui, nors Želvė pati nesulaukė ir nepatyrė kaip likimas visam tam jos pradėtam darbui buvo parėdęs baigtis.

Daugelis sunų laidojo savo tėvus, taip kaip Merunas ir Gaižys, kurie visi verkė netekę savo augintojų; krivės skelbė sunams dievų jiems skiriamas pareigas — eiti savo narsių tėvų pėdomis ir didinti savo tautos garbę. Daugelis tėvų patys krovė ant laužų lavonus savo sunų, ir verkė skirdamiesi su jais, gailaudami kad nebus kam jų vietas užimti, juos senatvėje karšinti....

Merunas su Gaižiu greitai susitaikė del paveldėjystės: kaip Ardys pageidavo taip jiedu ir padarė, ir taip geriausia tiko, nes Gaižys buvo vyresnis ir buvo tikrasis Daugupių įpėdinis, o Merunui, užsikariavus sau naują vietą, geriausia ir tiko joje pasilikti, nes kiek visiems buvo žinoma, Apuolės buvusių valdovų nei vieno gyvo nebuvo.

Merunas prašė Gaižio, gryžus į Daugupius, išrengti pas jį į Apuolę jo motiną, kuri labiau norės buti prie savo tikrojo sunaus, nors ten jai gal geriau patiko ir ji visai nesitikėjo išgirsti to naujo likimo patvarkymo kokis po to mušio turėjo pradėti pildytis.

Nenorėdamas likti vienas su svetimais, Merunas kalbino Daugupių krašto jaunuolius ir narsuolius likti su juo Apuolėje, ir daugybė sutiko: liko visi jo vikingai kurie buvo gyvi, ir jo draugai Šarkis, Gužas ir Masys. Liko ir jaunas Digrys, kuris neužilgo parsigabeno savo gražiaplaukę žmoną, Ventelę, į Apuolę ir ji buvo pirmutinė tos pilies moteriška gyventoja naujam gyvenimui prasidėjus.

Gaižys matydamas kiek narsių vyrų nori pasilikti Apuolėje net pavydėjo Merunui, bet neprieštaravo; kas kur norėjo ten pasirinko, prie to jis suprato kad Apuolėje reikalinga daugiau smarkių kariauninkų negu Daugupiuose.

Šarkiui buvo pavesta pargabenti iš Daugupių Aliną ir kitas moteris ir vikingų žmonas, tų visų kurie apsiliko Apuolėje.

Tuoj prasidėjo gryžimas Apuolės vaduotojų į savo namus, kurių vienų namai buvo arti, kitų labai toli. Gryžo apretėję ir apvargę Lietuvių pulkai. Nors apvargę, bet pasitenkinę kad atliko didžiausį darbą kokio iki tolei nei vienas dar nebuvo šauktas atlikti.

Ilgesniam laikui Apuolėje liko vaidyla Geluonis, kuris gamino naujų dainų apie visus Apuolės nuotikius, apie jos naują valdovą, ką vėliau pradėjo išnešioti-apdainuoti visuose Lietuvių žemių kampuose.

Seka: Meruno Mylimoji.

DU BROLIAI

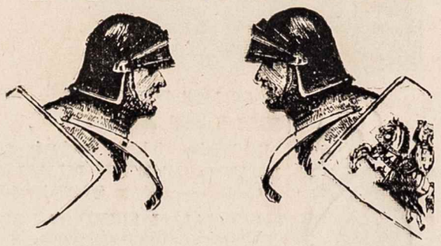

Graži istorinė apysaka iš Lietuvos Kunigaikščio Vytenio laikų, apie du broliu, kurie kudikystėje perskirti užaugo vienas kito nepažinodami, paskui kariaudami susirado, vienas jau buvo krikščionis ir savo žmones žudė. Knygelė 40 pusl. Parašė K. S. Karpius. Su prisiuntimu 18c. (Priimama Suv. Valstijų pašto ženkleliai).

Reikalaukit "Dirvoje"

6820 Superior Ave. Cleveland, Ohio

MERUNO PRENUMERATORIAI

Kazys Braciška, vietinis, išrašė Meruną Juozui Markeliui Lietuvoje.

Ignas Grigutis, iš Kingston, Pa., prisiuntė $1.50 už Meruną ir 50c už Dariaus-Girėno fotografiją.

Pr. Miežiškis iš Pittsburgh, Pa., prisiuntė Lietuvos bono kuponą, $1.50 už Meruną ir $1 už "Dirvą" pusei metų.

S. Gumbaragis, iš Bissett, Man., Kanadoj, prisiuntė $5, iš kurių $2.50 už naują prenumeratą "Dirvos" M. Januškai, Wadhope, Man., $1 už J. Morkuno "Nežinomo Kareivio Kapas" ir $1.50 už Meruną.

Juozapina Bosaitė, iš Glasgow, Škotijos, rašo: Šiuomi ir aš noriu tapti Meruno prenumeratorium, nes aš platinu "Dirvą", skaitau tą apysaką. Siunčiu $1.50 už Meruną ir prašau prisiųsti knygą kai bus gatava.

B. Wiener iš Brooklyn, N. Y., prisiuntė $1.50 už Meruną.

Ona Vaitkunienė, iš Detroit, Mich., išsirašė "Dirvą" ir prisiuntė $1.50 už Meruną.

Antanas Petraitis iš Boston, Mass., prisiuntė $1.50 Meruną ir $2 už kitas dvi Karpiaus knygas.

A. Babush, iš Maple Creek, Sask., Kanadoj, prisiuntė $1.50 už Meruną.

Pr. Juodišius iš Chicago, Ill. prisiuntė $2 už "Dirvą" ir $1.50 už Meruną.

Povilas Kazlauskas, iš Detroit, Mich., išsirašė Meruną ir "Vienuolyno Slaptybes".

Kurie nori įsigyti Meruną už $1.50 dar gali tą padaryti iki Gegužės 1 dienos.

"DIRVA"
6820 Superior Av. Cleveland, O.

MERUNAS

Įdomiausia ir vienintelė Lietuvių literaturoje apysaka iš APUOLĖS laikų, iš 1080 metų atgal, apie atsitikimus 854 metais Lietuvoje ir Apuolėje — toje garsioje Žemaičių-Kuršių krašto pilyje, kurios atradimas 1931-32 metais sudomino ne tik Lietuvius, bet ir Latvius ir Švedus-Žuvėdus ir kitas Baltijos tautas. Didelis tai atradimas apie didelę pilį, kur dėjosi dideli dalykai anuose senuose amžiuose. Tas viskas nuodugniai, smulkiai ir vaizdžiai aprašyta šioje apysakoje. Dabar laikas ją įsigyti!

KAINA DABAR TIKTAI $1.50

Knyga jau paduota knygrišyklai ir tikrai bus gatava ir pradėta siuntinėti prenumeratoriams su Gegužės 1 diena.

Bet štai svarbi naujiena visiems kurie nori "MERUNĄ" įsigyti: Kurie prisiųs $1.50 prieš Gegužės 1 dieną tie visi dar gaus knygą už $1.50 (jų vardai knygoje jau nebus įtalpinti). Po Gegužės 1 dienos knyga bus $2.

"MERUNAS" yra didžiausias veikalas iš visų K. S. Karpiaus veikalų, — knyga pereina 500 puslapių. Visos knygos yra tvirtais audimo viršeliais ir viskas vienoje knygoje. Pasiskubinkit įsigyti sau "MERUNĄ"!

Adresuokit sekančiai, ir laiške ir ant voko parašykit pilną savo antrašą.

"DIRVA"

6820 Superior Avenue Cleveland, Ohio

SENI AMERIKOS LIETUVIAI

Štai Aprašymai Senų Amerikos Lietuvių, su kuriais gal ir Patys Atvažiavot į Ameriką, bet iš Laivo Išėję, Persiskyrę, iki Šiol apie Juos Nieko Negirdėjot.

PETRAS BUBNIS
Brooklyn, N. Y.

74 metų amžiaus, gimė Mergašilyje, Birž. 13, 1859 m., atvažiavo į Ameriką Rugp. 4 d., 1880 m., per Hamburgą, jau 54 metai Amerikoje. Važiavo pa Juozą Kancierių į Brooklyną. Tėvos vardas Matjošius, mirė turėdamas 80 metų amž.; motina Marė Daukšiutė-Bubnienė, mirė 74 m. Paeina iš kaimo Mergašilio, Igliaukos par., Mikališkio valsč., Mariampolės apsk. Dar sveikas ir drutas, gali viską dirbti. Du kartu važinėjo Lietuvoje, 1886 m., ir pabuvęs 7 savaites gryžo atgal, turėjo pabėgti nuo Rusų valdžios. Antrą kartą važiavo Birželio 27 d. 1930 m., gryžo Spalių 27 d.

Pirmą kart pribuvęs į Brooklyną gyveno tik tris dienas, išvažiavo į Shenandoah, Pa., ten gyveno 10 metų ir dirbo prie kasyklų du metu, o kitus 8 metus dirbo krautuvėje pas K. Radzevičių, gaudavo į mėnesį $15 ir užlaikymą. 1890 metais sugryžo į Brooklyną ir iki šiol gyvena. Per 11 metų dirbo mašinšapėj, gaudavo po $9 į savaitę. Vėliau laikė karčiamą per 8 metus. Toliau dirbo kaipo porteris prie namų, gaudavo po $24 į savaitę.

Vedęs su Magdalena Kirtikliute, iš Živavodės, Plutiškių p., turėjo 5 vaikus, du mirę, o trys gyvi: Petras, Kazys, ir duktė Jieva.

Brooklyne gyvena savo namukyje, kartu su sunum Petru; pats dabar nieko nedirba.

JONAS JONELIONIS
Waterbury, Conn.

60 metų amžiaus, gimęs Birželio 24 d., 1873 m., sunus Juozo, iš Talkonių kaimo, Pumpėnų val., Panevėžio apsk.

45 metai Amerikoje, atvažiavo Gruodžio mėn. 1888 m. Važiavo taip sau, į Scranton, Pa.

Waterburyje gyvena 36 metai. Iš Lietuvos važiavo per Tilžę, laivan sėdo Bremene, keliavo 18 dienų, išsėdo New Yorke.

Vedė Amerikoje 1889 metais. žmonos vardas Ona; vaikų: Jonas ir Pranas.

JULIUS VITKAUSKAS
Cleveland, Ohio

71 metų amžiaus, gimęs Lap. 17 d., 1862 m., sunus Adomo, iš Putriškių k., Daukšių par., Suvalkų gub.

46 metai Amerikoje, atvažiavo 1888 m., pas brolį į Shenandoah, Pa. Clevelande gyvena 34 metai.

Amerikon važiavo per Kybartus-Eitkunus, laivan sėdo Amsterdame, plaukė 13 dienų, išlipo New Yorke.

Vedė Clevelande Lapk. 8 d., 1896 m., žmonos vardas Matilda; vaikai: Elena, Edvardas, Teresė.

Kelionėje į Ameriką atsimena tokius dalykus: laive davė labai prastą valgį; taipgi laivas labai suposi. Pirmiausia Amerikoj pamatė Laisvės Stovylą įvažiuojant į New Yorką.

MARIJONA PAJAUJIENĖ
Binghamton, N. Y.

72 metų amžiaus, gimus Vasario 2 d., 1862 m., duktė Simano Smalinsko, iš Vaiponiškių k., Punsko par., Suvalkijos.

Amerikon atvažiavo Gegužės mėn. 1888 m., pas savo vyrą, Joną Pajaujį, į Plymouth, Pa.

Važiavo per Vokietiją, laivan sėdo Hamburge, plaukė 12 dienų, išlipo New Yorke.

Binghamtone gyvena 10 metų.

Vedė Lietuvoje 1882 m. Lapkričio mėn. Vyro vardas Jonas, vaikai: Ona, Katrė, Magdė, Agota, Elzbieta, Rožė ir Petras.

Per Vokietiją važiuojant tuo laiku buvo dideli potviniai, o Amerikoje užtiko sunkius laikus ir bedarbę.

MATILDA VITKAUSKIENĖ
Cleveland, Ohio

Amerikoje 48 metai, ir visą laiką gyvena Clevelande kaip tik atvažiavo, 1886 metais.

57 metų amžiaus, gimus Kovo 14 d, 1877 m., duktė Simono Kulikausko, iš Kybartų miestelio, Virbalio parapijos, Suvalkijos.

Važiavo pas brolį Juozą Kulikauską, kuris jau Clevelande gyveno. Iš Lietuvos išvažiavo per Kybartus, laivan sėdo Bremene, plaukė 13 dienų, išsėdo Baltimorėje.

Ištekėjo Clevelande už Juliaus Vitkausko, Lapkričio 8 d., 1896 m. Vaikai: Elena, Edvardas, Teresė.

Kadangi atvažiavo budama 9 metų mergaitė tai vis rupėjo kaip galės sugryžti atgal į Lietuvą, kadangi laivas gali nerasti kelio atgal....

C. Pakeltis Pharmacy
(LIETUVIŠKA VAISTINĖ)
1117 E. 79th Street
(Kampas Pulaski Ave.)

Pranešu savo tautiečiams kad mano aptieka perkėlta nuo 8121 Sowinski avenue į naują vietą, **1117 East 79th Street.** Taip kaip ir praeityje. užlaikome visokias namines ir importuotas gyduoles nuo visokių ligų, kaip tai nuo aštriojo užsisenėjusio Reumatizmo, nuo visokių žaizdų, dedervinių, nevirškinimo vidurių, užkietėjimo vidurių, kosulio, kataro, lytiškų nusilpnėjimų, visokių lytiškų ligų, nerviškumo, nemigės ir visokių kitokių ligų. (18)

C. PAKELTIS APTIEKA
1117 E. 79 St. Cleveland, O.
Telef. ENd. 8533 ENd. 8534
Aptieka atdara 7 dienas savaitėje.
(Ypatiškai mane galit matyt nuo 9—12 ryto ir 5—11 vakare)

NAMŲ SAVININKAMS
Taisau ir sudedu furnasus.
Dengiu ir taisau stogus ir nuobėgų rynas.
Darbas geras ir nebrangus.
Home Owners Furnace & Roofing Co.
J. W. GRAFF (Lietuvis)
7313 Myron av. GArf. 9269-R

Ofiso telefonas
ENdicott 1378
Namų
CLearwater 1951-J
DR. A. J. KAZLAUCKAS
GYDYTOJAS IR CHIRURGAS
6902 Superior Ave.
Valandos: 1—3 ir 7—8 p. p.

▼ ▼ ▼

Kurie turite Lietuvių Banke pinigų ir norite juos paskolinti ant namų ant 1-mo mortgage

Kreipkitės

P. P. MULIOLIS
6606 Superior Ave.

▲ ▲ ▲

"Dirva" priima Lietuvos bonų kuponus 1934 ir ankstesnių metų už pilną jų vertę už knygas ir prenumeratą.

"DIRVA"
6820 Superior Ave. Cleveland.

AKRONO ŽINIOS

NUŠOVĖ ŽMOGŽUDĮ. Bal. 13 d. policijantas nušovė Frank Horvath, 59 m. amžiaus, kuris pasislėpęs ant aukšto savo namuose bandė pasikarti po nužudymo savo žmonos kaimyniškoje krautuvėje. Horvath jau nėrė sau virvę ant kaklo kaip ant aukšto užbėgo du policijantai. Jisai išsitraukė savo revolverį ir taikė į policijantus, tada vienas iš jų paleido šuvius iš savo revolverio ir Horvathą nušovė. Horvath buvo bedarbis, su žmona susipyko už naminius reikalus ir užpuolę krautuvėje nužudė.

BALTIMORE, MD.

LANKYSIS DZIMDZIAI. Ir pas mus atsilankys Dzimdziai—kompozitorius A. Vanagaitis su savo draugais. Jie čia koncertuos penktadienį, Balandžio 27 d., Lietuvių salėje. Pradžia 8 val. vakare. Tikietai visiems tik po 40c. Kurie norite turėti gerus laikus, pasiklausyti visokių juokų, gražių dainų ir garsios muzikos pasistengkite atsilankyti. **Savas.**

MONTREAL CANADA
J. M. ROSENFELD
Lietuvis Advokatas
BEN GERSOVITZ
Notaras
20 St. James East
Tel. Harbour 3424

Youth's Forum

Managing Editor—Peter Skukas City Editor—Walter Krause
Business Manager—Albina Salaseviciute Typist—Helen Palub
6820 Superior Ave. Cleveland, O.
Phone: ENdicott 4486

THE EVOLUTION OF THE AUTOMOBILE

Part 1

THE STEAM CAR

By IKE GULT

In 1769, Nicholas Joseph Cugnot, a rench Captain of artillery, built a French Captain of artillery, built draw heavy field guns. This vehicle had a big boiler hanging in front, with a two cylinder engine over the front wheel. All this weight was carried on one drive wheel, which also had to do the steering. It was able to carry four persons at a speed of two and one-quarter miles an hour. Cugnot's trials came to a sad end when the tractor drove into a wall. Discouraged, he died at the age of forty-five, in poverty.

In England, 1782, Watt patented his double-acting steam engine. He stated that his invention "might be applied to give motion to wheel vehicles." William Murdock, who worked with Watt, built a vehicle drawn by a one-cylinder steam engine, which he ran successfully in 1784, and which is now in the British Musuem in London.

After the American Revolution, more than a score of inventors in England and the United States worked to perfect the steam vehicle. By 1833, twenty steam coaches were travelling in and around London, and a dozen companies had been formed to build and operate stage routes. The stage owners and drivers feared the steam coaches would rob them of business, and farmers felt it would be impossible to sell horses to the stage companies. The noisy "steamers" were ridiculed. Boys threw stones at them; farmers dug trenches across the roads to impede their clumsy progress.

The English Parliament passed a law in 1836—The "Road Locomotive Ace"—which imposed so high a tax on steam vehicles that their owners could not operate them profitably. The law required that a man carrying a red flag should walk ahead of a steam coach to warn the people on the road. This act remained in force for sixty years restraining English engineers, while Frenchmen, Germans and Americans forged ahead.

The engineers were hampered by bad roads. James MacAdams, in Scotland, about 1800, invented ways of making roads of crushed stone. Hence our MacAdam roads of today.

Two events of great importance concerning the rise of the automobile occurred in America. In Philadelphia, a Doctor Kier, 1850, discovered that when petroleum is heated it gives off a vapor which when cooled becomes a light refined oil. This was kerosene which burned in lamps. The lighter vapor, gasoline, was allowed to waste because it was explosive and dangerous. Nine years later, Col. E. L. Drake drilled a well at Titusville, Pa., from which flowed 1,000 gallons of petroleum a day. In 1860, some gasoline was offered for sale but nobody knew just how it could be used. It was twenty-five years later before a way of using it in an engine was discovered.

About 1870, certain men in France, Germany and America began to experiment with the new fuel. Amedee Bollee of France patented a light kerosene-burning steam carriage. Leon Serpollet brought out a three wheel carriage with a "flash" boiler so called because when a little water was supplied to its highly heated tubes it flashed into steam.

America had its men interested in these steam carriages. There was S. H. Roper of Massachusetts, George E. Whitney of Rhode Island, R. E. Olds of Michigan also making steam cars. Whitney's invention, in 1896 ran so well that the Stanley brothers of Stanley Steamer fame bought his invention and improved on it; they sold an increasing number of cars each year. They then sold out to Amzi L. Barber, a wealthy watch maker. Later the Stanley brothers resumed steam car building. One of the brothers was killed in an auto accident, the other remained head of the company bearing the Stanley name.

John Brisben Walker founded the Mobile Company of America and for a few years sold thousands of steam Mobiles.

Amzi L. Barber, who bought the Whitney patents from the Stanley brothers, founded the Locomobile Co. of America in 1899, at Newton, Mass. He moved to Bridgeport, where he developed a big business. He spent much money advertising his Locomobile and sold many thousands throughout the world. Barber was the first man to put into practice cheap production and low selling price — the secret of Henry Ford's success.

WEAKENED BY WEEK-ENDS

By PETER SKUKAS

HORSES! HORSES! HORSES!

Anything good that I know I didn't read it in the papers. So there you have it. This will be "jittery". The other day an item in the C.P.D. (Cleveland Plain Dealer) stated that the C.P.D. (Another one, the Cleveland Police Dept.)—just like Washington with it's alphabet—sold seven former police mounts (horses to the taxpayers) for 450 dollars. This is real news for the citizens of Cleveland. You out-of-towners don't know of the sad plight we are in that we have to sell our horses to get some cash to pay off some back salaries of the officials. Now this is contrary to public policy to my mind. Some of my "worthy opponents", of course, will not allude to this degenerative act. And like in a debate we both are right. It all depends upon the judges, presentation, preparation and all that goes with theoretical debating including filibustring. This great misdeed I refer to is the selling of good horse sense. They say an old horse always finds its way home, and that's a lot more sense than some of our politico-officers have when riding around in their official cars. For upkeep a horse requires only oats and hay. The oats don't have to be wild ones and the hay doesn't have to be as soft as some of the berths that the politicians work in. Further, if we kept the horses we still would have something at least, but with money, oh well you know, the politicians are the same all over.

It was, moreover, stated that the horses were sold to parties who would not overwork the horses and would use them only for riding. I'll bet an inflated dollar that the buyers were politicians, because they are always riding the tax payers to death. In fact it must be politicians that bought them. The only draw back to my thought is that the horses can't vote. Look at the lifelong votes they would have received for the dear old party if they could without even so much as a "nay" from old Dobbin. Also, since the animals have much horse sense which would be of little use to the traditional politician. But lucky it would be, for the horse can't talk and spill the beans. And they don't kick quite so often as the disgrunted citizens. If the horse did kick, we'd get some real action different from the citizen's type. The animal kick would get to the "seat" of the trouble.

The new owners promised to keep the afternoon of life of these horses a life of ease full of kindness. See, even the horses get better consideration from our "honorable" leaders then do the taxpaying citizens. It's a wonder that the politician who insures everything in Ohio from street pavements to sewers didn't have the life of these horses insured. They are a better risks than some of our engineer-stamped political-built roads. And so you see my friends, a horse's life's not so "horsey" after all. At least better than some of our horse-playing administrators. Anyway somebody's got to play the horses. Because we haven't the time so we elect public officials to take care of that.

Appreciation

A word of appreciation to Mr. Altschuler, WJAY director of music who trained and conducted the Lyros Choras for their last Sunday's appearance at the Lithuanian Hall. Swell work Conductor Altschuler, especially the Going Home song with the choras invisible. Also a boquet to that girl duet portion, sorry I haven't the names.

Seldom do Lithuanian boys appear on a musicale alone. Young Mr. Palton, Lithuanian violin virtuoso did extra fine work on his song with his buddy at the piano.

Aside, don't forget the correspondence Vita.

"The eyes are of little use if the mind be closed."-Arabian Proverb

K. of L. Talent Night and Dance

Sunday, April 22nd will be the annual Talent Nite at the Lithuanian Hall. This young group of inspired and talented folk will endeavor to present, for your aproval, a series of acts in which only the members will participate. A dance review by the lovely Miss, singing, comedy skits and instrumental numbers will comprise the program and will then be followed by the regularily successful dancing winding up a great day with a great time for all.

Tickets for the show and dance 30c tax included and for the dancing only 25c. We should advise you to attend both because of the small difference in price. Time for the program 5 p. m., and dancing directly after it.

"We'll be seein' youse".

"Whoever cares to learn will always find a teacher."

"The function of friends is to deflate each others conceit." -William Feather Maazine.

"Be true to your teeth or they will be false to you."

"A cast is not a catch."

STONIS RESTAURANT
Didžiausia ir Gražiausia LIETUVIŠKA VALGYKLA
Duodame į stalą skaniausius valgius ir visokius legališkus GĖRIMUS
6824 Superior Ave.
— Apačioje ir viršuje —

ROSEDALE Dry Cleaning Co.
C. F. PETRAITIS, Prop.
6702 Superior Ave.,

Kelnių VYRAMS ir VAIKINAMS **Išpardavimas**
DARBUI — IŠEIGOMS — SPORTUI
Tamsios gražiais bryžiais **$1.69**
Gražios Vilnonės, didelis pasirinkimas pavyzdžių **$2.45**
Puikus Modeliai, vienodų ir bryžiuotų spalvų ir mišnių **$2.95**
Vyrams Vilnoniai be rankovių sveteriai $1.00
Vyrų gražus Broadcloth apatiniai kelnaitės ir maršk. 25c
Vaikų Užsimaunami tvirti sveteriai $1.00
Vaikų Knicker Kelnaitės užsegami prie kelio $1.00
THE KRAMER & REICH CO.
7002 Superior Ave. kampas Giddings Road

ALBINA'S BEAUTY SHOPPE
(LIETUVĖ SAVININKĖ)
SPECIALIAI ŠĮ MĖNESĮ
Permanent Wave — $2.00 — $3.50 — $4.50
Finger Wave — 25c Shampoo, Rinse, Set — 50c
Henna Pack and Set — $1.00
White Henna Pack and Set — $1.00
Manicure — 25c Eyebrow Arch — 25c
Remove freckles and liver spots.
Please call for appointments — HEnd. 9649
1330 GIDDINGS ROAD

WILKELIS FUNERAL HOME
Licensed Funeral Director
6522 Superior Avenue
NORINTIEMS KAMBARIUS DUODAME VELTUI.
Palaidojimo kaštai priklauso nuo šeimos išgalės ir noro. Vienok musų patarnavimas, užjauta, simpatija ir prielakumas yra visiems lygus, be tsižvelgimo į kaštus.
Patarnavimas greitas, aukščiausios rušies ir visais atžvilgiais moderniškas.
HEnderson 9292

ETHYL GASOLINO NAUDOTOJAMS
New Zip for all motors!
3. Jei Norit Tykaus Veikimo Motoro
4. Daugiau Mylių
PENNZIP
1. Jei Norit Greitesnio Pradėjimo
2. Jei Norit Geresnio Įsibėgimo
The Motor-Matched Gasoline
NAUDOKIT NAUJĄ GREEN ETHYL GAS
Visose Pennzoil Stotyse
The Columbia Refining Company

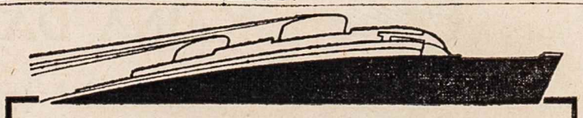
Greičiausia Kelionė į Lietuvą
BREMEN • EUROPA
Trečia klesa iš New Yorko į Klaipėdą ir atgal $186.00
EKSPRESINIS TRAUKINYS laukia prie laivo Bremerhavene ir užtikrina patogų nuvykymą į KLAIPĖDĄ.
Arba keliaukite populiariais ekspresiniais laivais
HAMBURG - DEUTSCHLAND
ALBERT BALLIN - NEW YORK
Trečia klesa iš New Yorko į Klaipėdą ir atgal $170.50
Taipgi nuolatiniai išplaukimai gerai žinomais kabininiais laivais. Trečia klesa iš New Yorko į Klaipėdą ir atgal $167.
Patogus susisiekimas geležkeliais iš Bremeno ar Hamburgo.
Informacijų klauskite pas vietinį agentą arba
HAMBURG-AMERICAN LINE
NORTH GERMAN LLOYD
1119 Euclid Avenue Cleveland, Ohio

JUSŲ NAMAMS REIKIA SIENINĖS POPIEROS, MALIAVOS
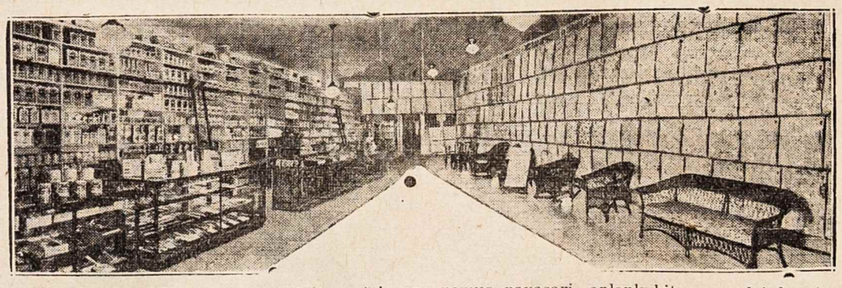

Pirm negu pradėsit puošti savo namus pavasari, aplankykit musų dvi krautuves
5522 Euclid Avenue arba 7812 Broadway
Pilniausias rinkinis naujų ir gražių 1934 metų sieninių popierų už girias kainas
IŠBANDYKIT MUSU PILNAI GARANTUOTUS U. S. Brand DAŽUS-MALIAVAS
Geriausia medega ir žemiausios kainos kokias mes kada turėjom per 30 metų.
SPECIALIAI SIENINĖS POPIEROS Virtuvei, Miegkambariams ir Salėms nekurios net tik po 5c roll
NEŠUNTAMOS POPIEROS nekurios tiktai po 8c roll
PLASTER POPIERIAI po 12c ir 15c roll
VISIŠKAI UŽBAIGIMAS 1933 METŲ PAVYZDŽIŲ Pigiau negu urmo kainomis.
DYKAI APSKAIČIAVIMAI NAMŲ MALIAVOJIMO DARBUI.
MALIAVOS SPECIAL 4 valandų HiGloss Enamel $1.85 Galionas
KIETOMS GRINDIMS ir Kietmedžiui Varnish $1.35 Galionas
NAMUI MALIAVA 2 Rušių Pilnai Garantuota
— GEROS RUŠIES MALIAVA DEL GRINDŲ $1.65 GALIONAS —
HE. 6944 5522 Euclid Ave. **THE U. S. WALLPAPER & PAINT CO.** DI 2639 7812 Broadway

LIETUVOJE

LENKAI VĖL PLUSTA LIETUVIUS

Kaunas, Kovo 27 d. — Jau kuris laikas kaip užsienių laikraščiuose pasirodė įvairūs pranešimai kad tarp Lietuvos ir Lenkijos vedamos politinės derybos. Tie gandai ypač plačiai buvo kartojami kai iš Lietuvos į Lenkiją visiškai privatiniais reikalais buvo nuvykęs grafas Zubovas.

Sąryšyje su tuo, Lenkijos užsienių reikalų ministeris Bekas pareiškė kad 1927 m. Lietuva Genevoje pažymėjo jog tarp Lenkijos ir Lietuvos nebesama karo stovio. Pagal Lietuvos pareiškimą, vėliau buvo pradėta abiejų valstybių oficialės derybos, kurios jokių vaisių nedavė. Toliau, Bekas net dryso pripažinti kad tada Lietuva su Lenkija nenorėjusi susitarti, kad visos anksčiau buvusios Lietuvos vyriausybės dabartinius barbariškus santikius tarp abiejų valstybių laikė normaliais.

Atsiliepdama į šiuos ministerio Beko pareiškimus visa Lenkų spauda jiems skiria labai didelės reikšmės. Kai kurie laikraščiai pažymi kad Lietuva pasirinkus nei taikos nei karo politiką su Lenkija, kad tokia Lietuvos taktika ne tik nereikalinga, bet ir netiksli esanti. Tai, esą, lygu užsispyrimui sieną kakta pramušti.

Iš viso, iš Lenkų spaudos kyšo išvada kad Lietuva turi buti priversta, dabartinėmis aplinkybėmis, užmegsti normalius santikius su Lenkija. Del šio Lenkijos užsienio reikalų ministerio pareiškimo tenka pastebėti kad jis visiškai priešingas aukštojo tarptautinio Hagos teismo 1931 m. Spalių 15 d. patariamajai nuomonei, kuri Lietuvos-Lenkijos santikius nerado "barbariškais", kad nei viena Lietuvos vyriausybė santikius su Lenkija nelaikė normališkais. ir tai ne del Lietuvos kaltės. Lietuva taikos ir teisėtumo priemonėmis kovoja už teisingumą ir tautinį idealą.

Lietuva visados buvo pasirengus tuos santikius sunormuoti, nors nuo 1920 metų to iniciativa buvo Lenkijos rankose. Be to, Hagos aukštasis teismas, svarstydamas Lietuvos-Lenkijos tranzito bylą, priėjo išvados kad padėties nenormalumų šaknų tenka ieškoti teritorialiniame ginče tarp Lietuvos ir Lenkijos.—Tsb.

ŽMOGŽUDYSTĖ

Lietuvos visuomenė dar nespėjo užmiršti žiaurių žmogžudysčių Viltrakiuose ir Žąsliuose, kaip tuo tarpu pasiekė žinia apię naujas banditų aukas šiaurinėje Lietuvoje.

Kovo 22 d., Žilių kaime, Papilės val., Šiaulių apsk., plėšikų nušautas 72 metų senelis ukininkas Kazys Kulvietis ir sunkiai sužeistas jo 32 m. amžiaus sunus Augustas. Spėjama kad tai pabėgusio plėšiko Balsio auka.

J. J. LAZICKAS
JEWELER — RADIOS
6407 Superior Ave.
Prie E. 65th-Norwood Rd.
—ENdicott 6438—

BADAUJANTIEMS 20 VAGONŲ MAISTO

Kaunas. — Vyriausias komitetas Kovo 28 d. pasiuntė Vilniaus Lietuvių komitetui telegramą pranešdamas kad yra paruošta badaujantiems pirmoji maisto partija — **20 vagonų grudų ir bulvių**, — ir prašydamas skubiai išgauti leidimą šiuos produktus įvežti be muito.

Vyriausio komiteto pirmininkas Prof. Žemaitis norėjo vykti Vilniun tartis su Lenkais del budų ir priemonių šelpti badaujančius. Lenkai Prof. Žemaičiui leidimo nedavė. "M.R."

BADAUJANČIUS ŠELPS GRUDAIS IR PINIGAIS

Kaunas. — Kovo 22 d. įvykusiame badaujantiems Vilniaus krašto gyventojams šelpti komiteto ir komisijų posėdyje buvo nutarta aukas rinkti tik pinigais ir grudais.

Visų valdininkų prašoma Vilniaus krašto badaujančių reikalui paskirti nors 1 nuošimtį savo gaunamos algos.

TILŽIEČIAI SKUNDŽIASI DEL VARŽOMŲ TEISIŲ

Tilžė. — Prusų Lietuvių drįjų taryba pasiuntė Reicho vyskupui skundą, pasirašytą Vyduno, del bažnytinių skriaudų Prusų Lietuviams. Skunde pareiškiama kad anksčiau viena Tilžės bažnyčia buvo skirta tik Lietuviams ir pamaldos joje vykdavo Lietuvių kalba. Ji ir buvo vadinama "Lietuvninkų bažnyčia". Tačiau nuo 1878 m. ji jau buvo perkrikštyta į "laukininkų bažnyčią". Be to, greta Lietuviškų pamaldų buvo įvesta ir Vokiškos.

Dabar Lietuvių teisės bažnyčioje visai suvaržytos. Nuo Vasario 1 d. Lietuviškos pamaldos prieš Vokiškas įvyksta tik kartą per mėnesį. Tuo budu Lietuviškos pamaldos nustumtos į antrą vietą, nors bažnyčią lankydavo daugiausia Lietuviai. Dabar Lietuviai jau daugiau lanko privatinius Lietuviškus tikybinius susirinkimus. Skunde prašome seną padėtį bažnyčioje atitaisyti. "L.A."

ŠELPIA BETURČIUS MOKSLEIVIUS

Kaunas. — Kauno pradžios mokyklų beturčių tėvų vaikams šelpti (apsivilkti ir apsiauti) miesto taryba šiems metams paskyrė 60,000 litų.

Kaune šią vasarą vėl bus vedama gatvių asfaltavimo darbai.

Kaune žada atpigti gyvenami butai.

Kaune vienas pašto laiškininkas Lietuvis, A. Bubikaitis, eidamas gatve paštininko uniformoje su savo vaikais kalbėjo Vokiškai. Tai išgirdus viena šaulė padarė jam pastabą kad valdininkui gatvėje Vokiškai kalbėti nepritinka. A. Bubikaitis už tai šaulę išpludęs ir išniekinęs Lietuvių kalbą ir Lietuvius. Apie tai patyrė pašto vadovybė ir užvedė kvotą. Pasirodė kad Bubikaitis savo vaikus leidžia į Vokiečių mokyklą. "L.A."

DELLA C. JAKUBS
(JAKUBAUSKIENĖ — Laisnuota Laidotuvių Direktorė)
Lithuanian Funeral Home
Visiems Lietuviams norintiems naudoti musų kambarius leidžiame dykai.
Lietuviai kreipdamiesi reikale prie manęs apturėsit teisingą patarnavimą: mandagus, simpatiškas, greitas ir geresnis patarnavimas už kitų. Vežimai ligonių pervežimui į ir iš ligonbučių. Kainos sąžiningos. Žemiausia kaina už palaidojimą, sulyg jusų pasirinkimo. Reikale telefonuokit.
6621 Edna Avenue ENdicott 1763

VIETINĖS ŽINIOS

BALTRUKONIAI ATIDARO RESTAURANTĄ

Šį šeštadienį, Balandžio 21 d., plačiai žinomi Clevelando gyventojai ir iš senų laikų veikėjai, atidaro gražiai įrengtą restaurantą savo sename name, 2112 St. Clair Avenue. Kaip patys Baltrukoniai taip ir ta jų vieta yra Lietuviams žinoma iš senesnių laikų, todel atidarymo dieną tikimasi daug pažystamų ir draugų.

MIRĖ PRANAS MARTIŠAUSKAS

Balandžio 18 d. miesto ligoninėje mirė antras brolis iš trijų Martišauskų, Pranas. Antanas mirė tik kelios savaitės atgal.

Velionis pašarvotas pas N. Vilkelį, bus laidomas šeštadienį, 9 val. ryto iš Šv. Jurgio bažnyčios.

Pranas buvo "Dirvos" skaitytojas, senas Clevelando gyventojas, Amerikon atvažiavo 1896 metais. Buvo 59 metų amžiaus. Paėjo iš Pervazninkų kaimo, Sudargų par., Šakių ap. Liko žmona ir trys dukterys: Ona, Elena ir Katrė.

Prieš mirtį velionis pasirupino paskirti savo brolį Nikodemą savo likusio turto administratorium.

Lai bus jam lengva ilsėtis šaltoje žemelėj amžinai. Rep.

VIETOS POLITIKOS APŽVALGA

Jau praėjo 5 mėnesiai laiko nuo to kaip Harry L. Davis užėmė miesto mayoro vietą. Gal kaip kas pamiršo tuos reikšmingus Davis'o prižadus padarytus prieš rinkimus. Tačiau tai yra nepamirštini dalykai, kuriuos reiktų prisiminti, ypač tiems kurie rėmė Davis kandidaturą. Tikiu kad visi kuriems rupi šalies, valstijos, miesto ir pačių gerovė, be didelių komentarų pripažins kad Davis visai kitaip elgiasi negu prieš rinkimus kalbėjo ir žadėjo. Kievienas pripažins kad tokiam miestui kaip Clevelandas reikia mayoro kuriam rupi visuomenės gerovė,

Mayoras Davis dabar sumanė užtraukti $4,000,000 paskolą kasdieninių reikalų vedimui. Miesto skola reiškia skola ant visų gyventojų, kuriuos visi gyventojai turės atmokėti. Todel piliečiams reiktų pagavoti kas daryti, nes Gegužės 15 d. bus speciais balsavimas tik Clevelande del tų $4,000,000 mortgage bonds.

Lietuviai Demokratai privalėtų visi įstoti į Lietuvių Demokratų Klubą ir aptarti šį svarbų dalyką.

Sekantis Demokratų Klubo susirinkimas bus laikomas ketvirtadienį, Balandžio 26 d., 8 v. vak., Lietuvių salėje. Visi klubo nariai prašomi dalyvauti ir kviečiami atsilankyti nauji nariai. Klubo mokestis tik 25c į metus. Susirinkime tikimes turėti gerą kalbėtoją, kuris papasakos svarbių dalykų.

Demokratas.

DARBAI Clevelande šymet Kovo mėnesį buvo ėjo dikčiai geriau negu tą patį mėnesį pernai. Šymet įvairiuose darbuose darbininkų dirbo 52 nuoš. daugiau negu pernai.

1933 m. dirbo 100 dirbtuvėse, kurių surašas surinkta, 42,000 darbininkų. Šymet jose dirbo 64,000.

SUSTREIKAVO 2,000 GASOLINO STOČIŲ PATARNAUTOJŲ

Šios savaitės pradžioje Clevelando srityje sustreikavo du tukstančiai gazolino stočių patarnautojų. Jie šį pavasarį susirašė į uniją ir kaip tik spėjo gerai susiorganizuoti apšaukė streiką. Valdžios atstovas deda pasťangos streiką baigti.

Patarnautojai reikalauja didesnių algų ir trumpesnių darbo valandų. Automobilistai už tai turės užmokėti gasolino pabranginimu, jeigu streikas bus laimėtas.

SURINKS KAS 10 DIENŲ. Pradėjus moterims trukšmaut prieš miesto valdybą už sulaikymą maisto išmatų surinkimo, nuo dabar tos išmatos bus surenkamos kas 10 dienų.

Iš 4,000 užgesintų miesto gatvėse lempų, šiose dienose vėl 2,000 bus uždegta.

Mayoras Davis dar rengiasi kirsti algas miesto tarnautojams, nes miesto iždo pinigų nėra. Bet kirs tik tiems kurie uždirba mažiau $3,000 į metus. Kurie uždirba daugiau tie, mat, yra dideli ponai, jų algų (sykiu ir savo) nekliudys.

OHIO valstijoje pereitą sekmadienį automobilių nelaimėse užsimušė 11 žmonių.

ŽMOGŽUDYSČIŲ Clevelande 1933 metais proporcionaliai buvo daugiau negu Chicagoje — Clevelande išėjo po 15.4 nuo 100,000 gyventojų, Chicagoj— po 14.2.

Lietuvis Scandinavian-American Linijos Tarnyboje

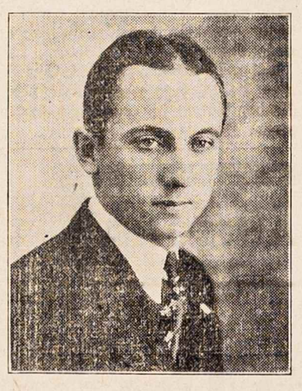

Juozas Janush-Januškevičius, Jr.

Lietuviams gerai žinomas Amerikos Lietuvių filmininkas ir Lietuvos filmų gamintojas, Juozas Janush-Januškevičius Jr., tapo paskirtas Skandinavų Amerikos Linijos Lietuvių skyriaus vedėju, 27 Whitehall st., New York, N. Y.

Janush yra Amerikoje gimęs ir augęs jaunuolis, sunus pavyzdingų tėvų, Januškevičių, kurie gyvena Hartford, Conn. Jaunasis Januškevičius yra nenuilstantis darbuotojas ir užima Amerikos Lietuvių tarpe svarbią vietą kaipo Lietuvybės platintojas. Puikiai vartoja Lietuvių kalbą ir rašybą. Keturi metai atgal, pirmu kartu aplankė Lietuvą, savo tėvų gimtinę šalį, ir nuo to laiko dabar važiuoja į Lietuvą kas vasara.

Jau daug metų kaip Skandinavų Amerikos Linija teikia Lietuviams keleiviams malonų ir mandagų patarnavimą, bet dabar dar geriau aprupins savo keleivius turėdama p. Janušą savo tarnyboje.

Scandinavian-American Line kas metas rengia dideles ekskursijas į Lietuvą, visa kelionė juromis iki Klaipėdai. Šią vasarą, šios linijos laivais plauks sekančios žymesnės ekskursijos į Lietuvą.

Lietuvių Laivakorčių Agentų Sąjunga rengia dvi dideles ekskursijas į Lietuvą Skandinavų Amerikos linijos laivais. Pirmutinė ekskursija išplauks iš New Yorke Gegužės 12 d., laivu "United States". Antra jų ekskursija išplauks iš New Yorko Rugpjučio 11 d., laivu "Frederik VIII".

Vienintelę ekskursiją į Lietuvos Eucharistinį Kongresą rengia Amerikos Lietuvių Katalikų Federacija ir po jų vadovyste. Ekskursija išplauks iš New Yorko Gegužės 26 d., Skandinavų Amerikos Linijos didžiuoju laivu "Frederik VIII". Visi keleiviai vykstanti su Am. Lietuvių Katalikų Federacijos ekskursija Lietuvon, išplaukiant bus p. Janusho nufilmuoti ir tos filmos vėliau bus rodoma Lietuvoje ir Amerikoje.

Šiais metais Janusho vadovaujama ekskursija išplauks iš New Yorko Birželio 30 d. laivu "Frederik VIII". Janush vyksta į Lietuvą gaminti naujų kalbamų filmų. Visi keleiviai toje ekskursijoje bus nufilmuoti ant laivo ir išlipant iš laivo Klaipėdoje. Šios filmos bus rodomos Lietuvos kinose ir sugryžus, Amerikos Lietuvių kolonijose.

Skandinavų Amerikos Linija daug metų kaip jau veža Lietuvius į Lietuvą ir atgal. Visuomet stengiasi patarnauti Lietuviams, ir dabar turint Januškevičių savo tarnyboje Lietuvių skyriuje, dar geriau aprupins Lietuvius keleivius. Ekskursijos su Lietuviais plaukia per Klaipėdą, Lietuvos vienintelį uostą, kas turi didelės reikšmės Lietuviams, ypatingai pačiai Lietuvai.

Scandinavian American Linija yra visais atžvilgiais remtina, ypatingai del to kad savo įstaigoje, tarnyboje palaiko Lietuvį. Taipgi turi savo įstaigą Kaune, kurios vedėjas Lietuvis ir patarnautojai Lietuviai.

Trečias Metinis
Talento Vakaras
Rengia Liet. Vyčių S. D. 25 Kuopa
Bal.-April 22 Lietuvių Salėje
ĮŽANGA: Į Programą (su taksais) 30c. Šokiams 25c.
Programas prasidės 5:30 val. vakarę. APANAITIS ORKESTRAS.

"DIRVA" YRA PIGIAUSIAS DARBININKO LIUOSLAIKIO DRAUGAS
(kada kitokiems pasilinksminimams pinigų permaža — todel draugaukite su "Dirva"!)
$2 Vertės Knygų Dovanai
Tiktai per Balandžio Mėnesį
GAUKIT 'DIRVAI' VIENĄ NAUJĄ SKAITYTOJĄ!
PASTABA: Šias knygas gaus — dviejų dolarių vertės — kiekvienas kuris dar "Dirvos" neskaito ir pataps NAUJU skaitytoju, prisiųsdamas už visą metą $2.00. Taipgi visi seni "Dirvos" skaityojai kurie KITAM išrašys "Dirvą" visam metui (naujam skaitytojui). Dovanos duosis tik išsirašantiems per BELANDŽIO mėnesį, todel kitų skaitytojų, kurie išsirašėt pirm to laiko, prašome nereikalauti musų sulaižyti tas taisykles, nes negalima.
"DIRVOS" ATSTOVAI
Kolonijose kurie užrašinės "Dirvą" laike šio vajaus:
"LIAUDIES TRIBUNOS" RED.
("Dirvos" Chicago Skyrius)
1624 So. Western Ave. Chicago, Ill.
JONAS VALAITIS
(Lietuvių Radio Programo Vedėjas)
676 Driggs Ave. Brooklyn, N. Y.
K. BLAŽAITIS
209 Chapel Street New Haven, Conn.
J. ALEKNAVIČIUS
301 S. Fremont St. Baltimore, Md.
J. KRASAUSKAS
206 Claremont St. Toronto, Canada
A. RAPALEVIČIENĖ
199 Adams Street Newark, N. J.
M. PALTON
332 W. Broadway So. Boston, Mass.
AD. SLAVINSKAS
37 Long Hill Ave. Shelton, Conn.
P. A. KRY, Jr.
8 Auburn St. Paterson, N. J.
K. B. KRAUČIUNAS
104-14 — 115 St. Richmond Hill, N. Y.
J. A. URBONAS
534 Michigan Ave. Dayton, Ohio
JUOZAS KAZAKEVIČIUS
Pittston, Pa.
JONAS TAREILA
526 Bank Street Waterbury, Conn.
JONAS ŽEMANTAUSKAS
130 Congress Ave. Waterbury, Conn.
P. RAJAUSKIENĖ
135 So. 19th Street Pittsburgh, Pa.
KAROLYN WILKITAS
205 E. Jefferson St. Olyphant, Pa.
"Dirvos" pilno antrašo rašyti nereikia — jusų laiškai visada ateis, tik parašykit:
"DIRVA"
CLEVELAND, OHIO
PRIIMAM LIETUVOS BONŲ KUPONUS UŽ PILNĄ VERTĘ
Siųskit $2.00 už "Dirvą" ir parašykit aiškiai antrašą ant voko ir laiško viduje kam "Dirvą" siųsti. Pinigus galima prisiųsti ir paprastame laiške, niekad neprapuola.

Elektriški Refrigeratoriai (šaldytuvai) Apsimoka Patys Save

6 UŽMUŠTA AUTOBUSO NELAIMĖJ

Sekmadienio rytą, 3 val., netoli Clevelando, ant Center Ridge Road, autobusas su 21 pasažieriu važiavo Chicagos linkui. Toje pačioje pusėje kelio ant Center Ridge Road buvo sustojęs didelis prekių vežiojimo trokas. Jo valdytojas buvo užmigęs, bet buvo užgesinęs visas šviesas ir pertoli į vidurį kelio sustojęs.

Nakties tamsumoje pasažierinio autobuso valdytojas tik visai arti privažiavęs pamatė tą troką. Norėdamas išvengti susimušimo, smarkiai pasuko savo autobusą į kairę. Troko tik kampas užgavo autobusą ir išmušė valdytojo langą. Bet nelaimė buvo tame kad iš priešais link Clevelando važiavo kitas trokas, ir autobusas visu smarkumu sukdamasis nuo stovinčio troko rėžė į atvažiuojantį. Pasažierinis autobusas visai susimušė, šeši keleiviai užmušta ir kiti visi sužeista. Pats autobuso valdytojas išliko gyvas, tik sužeistas.

Stovėjusio troko ir sudužusio autobuso valdytojai suimti, bet tardomas troko valdytojas prisipažino kad jis buvo porą stiklelių degtinės gėręs ir pirm to dvi naktis nemigęs, todel sustojo prasnausti. Liudininkai, kurie kiek pirmiau tuo keliu važiavo ir matė ant kelio stovintį troką, priliudijo kad trokas buvo be šviesų.

Kadangi buvo nakties laikas, autobuso pasažieriai miegojo ir kiti visai neišbudo, o kiti išgąsdinti ir sužeisti aimanavo. Surankioti visi ir nuvežti į ligoninę.

PRASIDĖS PIKNIKAI. Ateina vasara, Lietuvių salėje vienas po kitam baigiasi parengimai, vakarai, kurie dar tęsis iki pabaigai Gegužės mėnesio. Bet jau draugijos didumoje turi pasiėmusios daržus rengimams vasarinių išvažiavimų-piknikų.

VIEŠA PADĖKA IR PRANEŠIMAS

Musų priežodis sako, nevelyk kitam to kas pačiam nemiela. Taigi aš čia noriu pareikšti tą kas man yra gera, kad butų ir kitam gera.

Ištikus nelaimei, susirgus mano žmonai, kuomet jos likimui vilties nebebuvo, tai aš, turėdamas nuosavą namelį jos vardu, kreipiausi pas Petrą Muliolį atsiklausti kas bus ir ką daryti. Jis man suteikė visus patarimus ir kartu atliko visą darbą labai atsakančiai. Už tai tariu tau, Petrai, ačiu, ir čia pat noriu kitiems patarti kad su bent reikalu kreiptųsi pas jį, o jis tikrai ir rimtai patars ir patarnaus. Ačiu.

Antanas Vasiliauskas,
7010 Whitney ave.

PARSIDUODA SMUIKA

Kurie norit vaiką mokyti smuikos muzikos, turit progą pirkti pigiai gerą smuiką. Galit matyt ir sekmadienio rytais. Kreipkitės tuoj
4012 E. 141 St. Corlett.

Naujas Išsimokėjimo Planas Padidino Refrigeratorių Pardavimą

Taupiai šeimininkei nereikalinga daugiau vargti be patogumų ir darbą taupančio elektriško refrigeratoriaus (šaldytuvo) kadangi šeimos kišeniui persunku yra įnešti reikalingus įmokėjimo pinigus, arba todel kad ji nenori tankiai vaikščioti į parduotuvę mokėti paprastus nustatytus mokesčius. Inžinieriškas sumanumas atėjo į pagalbą moterims parupindamas mažus, nežymius meterius kurie galima prijungti prie refrigeratoriaus, į kuriuos šeimos kišeniaus globėjas gali dėti po penkiolika centų į dieną, ir tokiu mažu, paprastu privatiniu budu išsimokėti už savo refrigeratorių be vaikščiojimo į pardavėją mokėjimui nustatytų mokesčių.

Nuo įvedimo šito lengvo budo išsimokėjimui, pardavėjai visoje šalyje praneša staigų pakilimą pardavimų elektriškų refrigeratorių. Tyrinėjimai parodo kad tas padaugėjimas paeina ir del paprasto lengvo mokėjimo ir del to kad šeimininkės patyrė jog galima daug sutaupyti pinigų perkant sau maisto reikmenų daug vienu kartu, nes sudėjus į refrigeratorių niekas nesugenda ir visko turi sau namie kada tik reikia.

Šis vėliausias inžinierių gabumo laimėjimas yra paprasta maža dėžutė kurią galima pritaisyti nematomoj vietoj prie refrigeratoriaus.

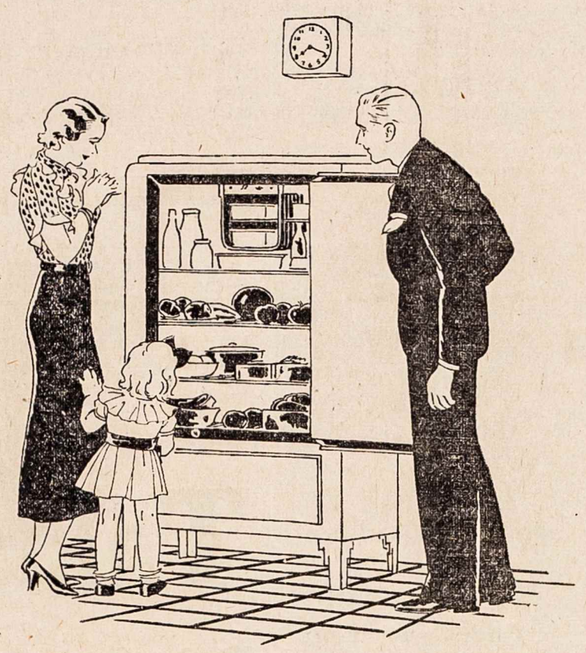

Viskas ką šeimininkė turi daryti tai tik įmesti kelis centus kasdien ir jos rupestis apie refrigeratorių baigiasi.

Taip tai, prie parupinimo saugaus visas 24 valandas veikiančio automatiško refrigeratoriaus taupymui laiko, darbo, sveikatos ir pinigų visai šeimai, mokslas atėjo į pagalbą su budu kuris padaro galimu šeimai naudotis šiais daugybe sutaupymų be padidinimo šeimos išlaidų arba panešimo kokių nors nepatogumų.

Elektriškas Refrigeratorius Svarbiausias Namų Pagelbininkas

Pastarų laikų studijavimas namų reikalu vedimo parodo kad svarbiausias moderniškas mekaniškas padėjėjas yra elektriškas refrigeratorius. Šis moderniškas tarnas atlieka keturis dalykus: sutaupo maistą, darbą, laiką ir sveikatą, ką viską sudėjus į vieną reiškia žymų sutaupymą šeimynos išlaidų kas metą.

Atidus tyrinėjimai žymiose tyrinėjimų laboratorijose parodo kad tik ant vieno maisto su modernišku elektrišku šaldytuvu vidutinė šeima per metą sutaupo iki $100 ir daugiau perkantis sau maisto reikmenų daug antsyk, nes tada galima gauti ir pigiau ir geresnius produktus, nekalbant jau kiek susitaupo atlikusių nuo vieno valgymo dalykų, kurie kitaip sugenda.

Prie to svarbaus maisto taupymo elektriškas šaldytuvas sutaupo daugybę bereikalingų žingsnių valgio priruošimui; prašalina nereikalingą paskutinės minutos skubėjimą valgio laiku, nes galima iškalno pasidaryti įvairius pridėčkus ir turėti pasidėjus; ir, kadangi su juo nėra jokio purvo ir nešvarumo, sumažina darbą užlaikymui šaldytuvo ir virtuvės švariai.

Maistas užlaikomas šaldytuve žemiau 50 laipsnių negenda ir neprisileidžia bakterijų, nuo kurių tankiai paeina ligos.

Liet. Vyčių 25 Kuopos Talento Vakaras

Sekmadienį, Balandžio 22 d., 5 val. vakare, Liet. Vyčių 25-ta kuopa rengia savo trečią metinį Talento Vakarą, kurio programą išpildys kuopos talentingi artistai. Atsibus Lietuvių salėje.

Bus suvaidinta juokinga komedija, "Adomo Teta" arba "Sperepsas", o prie šio veikalo prisidės koncertinė dalis ir žinomi juokdariai Trys Grybai.

Komedija atvaizduos gyvenimą moderniško Adomo ir Jievos, kada vyras, parsivedęs nuo "good time" plėšiką, o nenorėdamas kad pačiutė suprastų kaip jis praleido vakarą, aprėdo tą plėšiką moteriškais rubais ir perstato jį kaipo savo tetą, ir tada prasideda juokai iš šito supainioto padėjimo.

Taipgi Trys Grybai pasirodys su visai naujais aktais, tokiais kurie dar nebuvo matyti Lietuviškoje scenoje.

Vyčių jaunimas visuomet patenkina savo rėmėjus, tai ir šiuo kartu patenkins tuos kurie atsilankys į šį vakarą ir gražiai ir linksmai praleis laiką. Po programo bus šokis, gros Apanaičio orkestras.

A. S.

CL. LIET. KATALIKIŠKŲ DRAUGIJŲ Sąryšio susirinkimas bus laikomas trečiadienio vakare, Balandžio 25 d., nuo 8 val., Lietuvių salėje. Kviečiami visi draugijų bei kuopų atstovai dalyvauti.

J. A. Kiedis, rašt.
7312 Dellenbaugh av.

DZIMDZI DRIMDZI VAKARAS GERAI PAVYKO

Bal. 12 d. čia lankėsi kompozitorius Vanagaitis, J. Olšauskas ir du smarkus akordionistai jaunuoliai A. Labanauskas ir A. Šemeta. Visi keturi jie sudarė labai gražų programą, kuriuo publika labai buvo patenkinta. Prie svečių, dalyvavo programe ir šie vietiniai: A. Miliauskaitė, šokikė Šeštokaitė, ir A. Zdanis.

Po programo buvo šokiai, kuriems grojo svečiai akordionistai, o prituravojo pianu pats Vanagaitis.

Oras tą vakarą buvo prastas, bet publikos atsilankė pusėtinai. Liko artistams gražaus pelno.

Dzimdziai žada apsilankyti Clevelande už poros mėnesių, kada gryš iš rytinių valstijų.

BILLY BURKE Clevelande. Prieš porą metų pragarsėjęs golfo čampionas, Billy Burke-Burkauskas, iš Connecticut, dabar apsigyveno Clevelande su savo žmona ir čia užima vietą Country Clube golfo instruktoriaus.

Jam pribuvus į Clevelandą, vietos sporto rašytojai plačiai jį aprašė ir patalpino laikraščiuose jo paveikslus.

MOTINA NUŽUDĖ DUKTERĮ. Mrs. Nell Hagan, 32 m. amžiaus, nuo W. 93 st., pereitos savaitės pabaigoje nužudė savo pustrečių metų mergaitę, sako todel jog bijojus kad mergaitė bus raiša, nes krisdama susižeidė. Ji tapo areštuota ir kaltinama žmogžudystėje.

ELECTRIC REFRIGERATOR PATS SAVE APMOKA

TAUPYKIT PINIGUS SIĄ VASARA TAUPYDAMI MAISTA

Isigykit SAU Elektrišką Refrigeratorių

1 Elektriškas Refrigeratorius "pats save apmoka" sutaumu maisto, laiko, darbo ir pinigų.
2 Jis veikia automatiškai, 24 valandas į dieną, visą metą.
3 Apsaugoja labiausia nykstančius valgius ir išlaiko kelias dienas net karščiausiame ore.
4 Duoda galimybę nusipirkti daugiau miasto už tiek pat pinigo kuomet galima pigiai pirkti.
5 Apsaugoja sveikatą saugodamas maistą nuo sugedimo.
6 Pagamina užtektinai ledo šmotelių vandens šaldymui, arbatai, šaltai kavai, ir kitiems gėrimams.
7 Palaiko bonkinius gėrimus 40 laipsnių, tokioje temperaturoje kokioje jie buna tinkamiausi gerti.
8 Padaro lengva pagaminti skanius šaldytus maistus ir ledinius prieskonius.
9 Duoda galimybės šeimininkei pasigaminti užkandžius daug pirmiau negu juos reikia duoti į stalą.
10 Operavimui elektra kaštuoja tiktai 1-8 cento iki 1-3 cento į valandą, pagal jų didumo ir naudojimo.

THE ELECTRICAL LEAGUE

ELEKTROS KAINA CLEVELANDE PIGIAUSIA ISTORIJOJE

Superior Refrigerator Sales Co.
8903 Superior Avenue
GArfield 1699 Atdara Vakarais
Užkviečia jus apsilankyti ir pamatyti
Naują
KELVINATOR
ir
CROSLEY
Refrigeratorius
Dabar yra laikas įsigyti savo namams tinkamą šaldytuvą
JUSŲ LEDO KAŠTAI UŽMOKĖS UŽ JUSŲ REFRIGERATORIŲ
Pamatykit pas mus vėliausių išdirbimų šaldytuvus
IŠKALNO ĮMOKĖTI NEREIKIA
25c MOKASI Į DIENĄ BENAUDOJANT

MOKANT TIKTAI PO
15c DIENA KAS
NUSIPIRKSIT
Grunow
Apex
Frigidaire
Norge
REFRIGERATORIŲ
Clevelando Didžiausioje East Side
REIKMENŲ KRAUTUVĖJE
DOAN ELECTRIC CO.
GAr. 0340 8713 SUPERIOR AVE.
Atdara vakarais

Autorizuoti
GRUNOW
ir
FRIGIDAIRE
PARDAVĖJAI
SNOW BROS
13708 ST. CLAIR AVE.
Kampas Hayden.
LIberty 9657

GOULD HARDWARE CO
13924 St. Clair Avenue
Ph. GLen. 2567
CROSLEY
SHELVADOR

HELD'S FURNITURE
6900 Superior Ave.
ELEKTRIŠKI
REFRIGERATORIAI
(Šaldytuvai)
Skalbuvai — Prosytojai — Radios

"Pirmiausia Visko—Atsakantumas"
GRUNOW — CROSLEY — APEX
Refrigeratoriai
Pas mus galite gauti bent vieną iš čia paminėtų elektriškų šaldytuvų. Pas Kohn's neimat jokių rizikų.
Virš 50 metų teisingo biznio vedimo užtikrina jums teisingą patarnavimą ir tikras prekes.
Parupinama Kreditas
THE S. KOHN & SONS
St. Clair Ave. kampas E. 105th St.
Baldai Patiesalai Karpetai Pečiai Radios
Atdara Pirmad., Ketvirtad. ir Šeštad. vakarais