"DIRVA" (THE FIELD)
Lithuanian Weekly
The only Lithuanian Newspaper in Ohio
Published Weekly in Cleveland by the
Ohio Lithuanian Publishing Co.

Yearly Subscription Rate:
In the United States $2.00
Canada and Mexico 2.50
Lithuania and other countries 3.00

DIRVA
6820 Superior Ave. Cleveland, O.

DIRVA

"DIRVA" (THE FIELD)
Savaitinis Laikraštis
Išleidžia Penktadieniais Clevelande
Ohio Lietuvių Spaudos B-vė
Vienatinis Lietuvių Laikraštis Ohio Valst.

Metinė Prenumerata:
Suvienytose Valstijose $2.00
Kanadoje ir Meksikoje 2.50
Lietuvoje ir kitose šalyse 300

DIRVA
6820 Superior Ave. Cleveland, O.

Entered as Second-Class matter December 6th, 1915, at the Post Office of Cleveland, Ohio, under the Act of March 3rd, 1879

No. 44 CLEVELAND, OHIO PENKTADIENIS, LAPKRIČIO-NOV. 2, 1934 KAINA 5c. 47 Vol. XIX (19-ti Metai)

Prancuzija Tikisi Karo su Vokiečiais

GATAVA SIŲSTI KARIUMENĘ Į SAAR SRITĮ SULAIKYMUI VOKIEČIŲ NUO UŽSIMOJIMO JĄ UŽGRIEBTI

Plebiscitas bus Sausio 3 d., 1935 m.

Paryžius, Spalių 31 d. — Prancuzija pradėjo rupintis gręsiamu karu kuris gali kilti tarp Prancuzijos ir Vokietijos už Saar sritį.

Saar sritis po didžiojo karo buvo atimta nuo Vokietijos ir liko po Prancuzų globa. Dabar rengiama tos srities gyventojų apsibalsavimas kur jie nori buti, ar gryžti prie Vokietijos ar po Prancuzais.

Vokiečiai varo smarkiausią agitaciją visais budais už savo pusę, ir Prancuzija mano net kad Vokietija kėsinsis varu Saar sritį užgriebti.

Prancuzija pranešė Anglijai jog siųs savo kariumenę prie Saar rubežiaus nedaleisti Vokiečiams sauvaliauti. Prancuzija skiria milijonus frankų iš savo pusės propagandai ir militariškam prisiruošimui už Saar kovoti.

Balsavimas bus Sausio 3 d. ir apie tą laiką gali kilti tų šalių susirėmimas.

LEGIONAS NUTARĖ REIKALAUT BONŲ

Miami, Fla. — Spalių 25 d. Amerikos Legiono konvencija perleido rezoliuciją reikalaujančią kad sekantis Suv. Valstijų kongresas nutartų išmokėti kareiviams bonus. Už balsavo 987, o prieš — 183.

Rezoliucija priimta neatsižvelgiant į Prez. Roosevelto prašymą neversti valdžią mokėti bonus, kadangi šalis turi kitokių sunkenybių ir be bonų.

NUBAUDĖ MIRTIMI VAGILIUS

Maskva. — Sovietų teismas pereitą savaitę aštuonis grobikus nuteisė sušaudymui ir 53 kitus rastus kaltais suktybėse grudų surinkimo darbe nuteisė į kalėjimus.

Mirtimi nubaustieji rasti kaltais pavogime 1,400 tonų grudų laike surinkimo iš ukininkų valdžiai priklausomos dalies.

HITLER PRALAIMĖJO BAŽNYČIOS GINČE

Berlinas. — Kancleris ir prezidentas Hitler buvo sumanęs paversti Vokietijos bažnyčią į nazių abazą. Dalis dvasiškijos tam pasipriešino, kelis mėnesius tęsėsi ginčai, ir pagaliau Hitler turėjo pasitraukti nuo kišimosi į evangelikų bažnyčios reikalus.

REIKALAUJA 30 MILIJONŲ ATLYGINIMO

Pittsburgh, Pa. — Viena moteris, Agnes R. Rossman. reikalauja per teismą 30 milijonų dolarių atlyginimo prirodinėdama kad keleivinių Pullman vagonų kompanija panaudojo jos išradimą pagerinimui miegamu įrengių vagonuose.

Baby Leroy, kudikis Paramount filmų žvaigždė, parodo naują Ohio 1935 metų automobilių leidimų lentelę. Kitų metų lentelė bus mėlynos spalvos dugnas su geltonais numeriais.

DARBAI
IR DARBININKŲ ŽINIOS

Ragina samdyti daugiau darbininkų. Naujas NRA vedėjas Richberg ragina dirbtuvių vedėjus imti į darbus daugiau darbininkų arba priimti valdžios pastangas gelbėti šalį valdžios numatomu budu. Richberg sako daug geriau yra leisti pinigus į darbą ir imti darbininkus dirbti negu palikti bedarbius šelpti valdžiai, nes valdžia pinigus tam turės imti iš aptaksavimų.

Amerikos Darbo Federacijos prezidentas Green irgi išleido atsišaukimą ragindamas valdžią imtis akcijos išjudinti industrijas dirbti išvien padidinimui šalyje produkcijos, kad butų galima pastatyti į darbus daugiau darbininkų. Green ragina kad butų įvesta 30 valandų darbo savaitė. Sako, jau šių metų Rugsėjo mėnesį buvo 843,000 bedarbių daugiau negu buvo tą patį mėnesį 1933 metais.

Dažytojų streikas. Paterson, N. J. — Šioje srityje sustreikavo veik visi šilko ir rayon dažytojai, ir tikima ištraukti į streiką arti 30,000 darbininkų. Streikas apima kelis miestus kuriuose yra šilko ir rayon audinyčios.

A. & P. tarnautojų streikas. Clevelande, Cincinnati (O.) ir Milwaukee (Wis.) prasidėjo streikai Atlantic & Pacific kompanijos krautuvių tarnautojų. Streikuoja keli tukstančiai darbininkų. Ta kompanija turi dideles krautuves visuose šalies miestuose, ir su darbininkais elgiasi labai šiurkščiai: kaip tik paaiškėjo kad darbininkai streikuos, kompanija tas krautuves tuoj uždarė, darbininkus paleido ir pradėjo gąsdint net išsikėlimu iš tų miestų. Tačiau tai yra tik gąsdinimas.

Pittsburgh, Pa. — Septyni tukstančiai stiklo industrijos darbininkų padavė reikalavimus Pittsburgh Plate Glass kompanijai pripažinti uniją ir pagerinti darbo sąlygas. Jeigu reikalavimai nebus išpildyti kils streikas.

Akron, O. — Anglies ir statybos medegos išvežiotojų streikas pasibaigė. Buvo sustreikavę 160 darbininkų. Jie gavo pakelti algas.

UKIŲ PRODUKTAI ŠYMET BRANGESNI

New York. — Šių metų Amerikos ukių produktų vertė bus 800,000,000 dolarių daugiau negu buvo pernai. Agrikulturos ekonomistai padarė apskaitliavimus kad pernai ukininkai už savo produktus gavo $3,479,000,000, šymet bendra jų vertė siekia $4,313,000,000.

ŽMOGŽUDŽIO FLOYD LAIDOTUVĖS

Akins, Okla. — Parvežtas iš Ohio valstijos, kur buvo gaudant nušautas, plėšikas ir žmogžudis Floyd savo gimtiniame miestelyje turėjo laidotuves didesnes negu buvo surengta kokiam žymiam žmogui Oklahoma valstijoje. Laidotuvėse dalyvavo į 50,000 žmonių, iš keliolikos valstijų. Minia net susistumdė už gėles nuo jo grabo, daugybė norėjo pasigrobti atminčiai.

Motina patyrus apie jos sunaus nužudymą, telegrafavo East Liverpool, O., policijai kad už pinigus rastus prie jo lavono parsiųstų lavoną į jos miestelį palaidojimui, ir prašė pranešti jeigu kiek truks, ji prisiųs daugiau.... Prie jo buvo rasta $120.

Jo motina visą amžį buvo gera savo bažnyčios veikėja.

IŠMUŠTA 4,000 KINŲ

Hongkong. — Kariumenės susirėmime su blaškančiais tukstančiais banditų, išmušta 4,000 banditų; žuvo dikčiai ir valdžios kareivių.

JAPONAI NORI LAIVYNŲ LYGYBĖS

Londonas. — Čia atsibuna Suv. Valstijų ir Japonijos atstovų tarybos už nustatymą kariškų laivų skaičiaus. Iki šiol Japonijai buvo leista turėti mažiau kariškų laivų negu Amerikai, nes Japonijos pajurio plotas mažesnis ir mažiau laivų reikia jį ginti. Dabar, senai sutarčiai baigiantis, Japonija reikalauja lygybės karo laivų skaičiuje ir neužsileidžia.

DETROITO BANKAS GAUNA PAGALBĄ

Detroit, Mich. — Detroito First National Bankas gauna iš iš federalės Reconstruction Corp. pagalbą paliuosavimui tame banke uždarytų žmonių pinigų. Bus paliuosuota apie $60,000,000 ir visai bus atmokėta padėliai iki $300.

Šeši sudegė. E. Liverpool, O. — Miesto išlaukėje gaisras sunaikino prastą bakužę, kurioje sudegė tėvas, jo keturi vaikai ir šeimininkė. Gaisras kilo iš neatsargumo su pečium.

Nužudyta 16. Meksikoje, susirėmime kalnuose su riaušininkais nužudyta 16 kareivių.

LAPKRIČIO 6 BALSUOS 47,000,000

Daugelio valstijų gubernatorių rinkimas, rinkimas kongreso ir senato atstovų ir šiaip valstijų rinkimai šį rudenį visoje šalyje išjudino prie balsavimų net 47,949,928 piliečius. Tai yra rekordinis susijdomavimas rinkimais paprastais metais, kuomet nėra prezidento rinkimų.

Šymet balsuoti užsiregistravo net 5,000,000 daugiau negu 1928 metais kuomet buvo Hoover'o ir Smith rinkimai.

POLICIJA UŽPUOLĖ 'BADAUJANČIUS'

Albany, N. Y. — Iš New Yorko buvo surengta, po komunistų vadovybe, "alkanųjų demonstracija", kuri 200 žmonių skaičiuje pėksti ėjo į New Yorko valstijos sostinę reikalaut pašalpų.

Atėjus prie Hudson upės tilto vedančio į Albany, demonstrantus pasitiko policija ir užstojo kelią. Prasidėjus stumdymams, keliolika maršuotojų sužeista, policijantai vartojo buožes ir tiesiog daužė žmonėms galvas.

Tokia pat demonstracija į valstijos sostinę buvo surengta trys metai atgal, ir prie rotušės įvyko kruvinos riaušės, taigi dabar norėta demonstrantų visai neįsileisti į miestą. Apie 70 smarkesnių vyrų areštuota.

NULYNČIAVO NEGRĄ

Marianna, Fla. — Minia sugavo ir nulynčiavo negrą kuris apkaltintas išgėdinime ir nužudyme baltos 23 metų merginos. Jis buvo nužudytas girioje, ir paskiau pririštas prie automobilio ir per kelias mailes atitemptas prie namų nužudytos merginos tėvo, ir pagaliau pakabintas po medžiu.

Merginos tėvas buvo nepatenkintas negro nužudymu, jieškotojai buvo pažadėję atvesti negrą pas jį gyvą ir duoti jam paleisti pirmą šuvį į niekšą, bet nužudė patys.

Tas negras buvo prisipažinęs prie kaltės ir buvo laikomas kalėjime, iš kur buvo išplėštas ir paimtas nulynčiavimui.

19 nužudyta. Oviedo, Ispanija. — Susirėmime su kariumene užmušta 19 sukilėlių.

30 mirė. Karaliaučiuje, Rytų Prusijoje, siaučia difterijos epidemija. Iki šiol jau mirė 30 žmonių.

Nužudė šešis. Quebec, Kanada. — Spalių 25 d. vienas pašto tarnautojas pašte pamišęs, išsitraukęs revolverį nušovė pašto vyresnįjį. Nugalėtas, jis prisipažino kad tą rytą namuose nužudė penkias savo giminaites.

DAVEY IR DONAHEY

Demokratų Partijos Kandidatai, Vienas Valstijos Gubernatorium, Antras S. Valstijų Senatorium

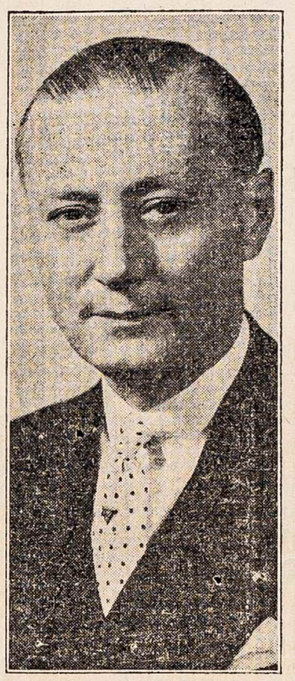

Martin L. Davey
Kandidatas į Gubernatorius

Vic Donahey
Kandidatas į U. S. Senatą

2,000 METŲ SENUMO ĄŽUOLAS

Lietuvoje, pačiuose vasaros rytuose, netoli Latvijos sienos, yra vieta, vadinama Stelmuižė. Žemė ten prasta, skurdus smėlynai, ir gyventojai labai neturtingi. Tačiau ta vieta garsi. Stelmuižėje auga 2000 metų ąžuolas, toksai storas, kad storesnio nėra visoj Europoj, ir ilsisi čia palaidotas Rusų ministeris Valujevas.

Minimas čia ąžuolas iš tikrųjų yra nepaprastas. Aukštumo jis neaukštas, bet storumo, tai yra ko pažiurėti. Sustoja aplinkui jį dešimts vyrų, ištiesia rankas, ir tai dar vargiai apkabina. Stukso sau jis, išsikėrojęs šakomis, kažkada vėjo nulaužta viršune, ir stebina visus, kas jo pažiurėti atvyksta.

Kad jis turi 2000 metų, neabejoja niekas. Zarasiečių nuomone, toksai medis jaunesnis ir negali buti. Jo vidus jau išpuvęs, — toje skylėje gali tilpti net 6 žmonės.

Šį ąžuolą lanko labai daug žmonių. Stebisi jo senumu, storumu ir beržu, dviem šemukšniais ir lazdynu, augančiais jo viršunės vietoje. Šių medžių sėklas toj keistoj „dirvoj" yra pasodinęs greičiausia vėjas. O sėklos, radusios puvenose pakankamai drėgmės ir maisto, sudygo, suklestėjo ir išaugo jau į medelius.

Rusų caro ministeris nuo šio ąžuolo palaidotas netoliese. Tai Valujevas, daug prisidėjęs prie musų spaudos uždraudimo. Jo kapą okupacijos metu išplėšė vokiečiai, tikėdamiesi rasti brangenybių. Dabar šio buv. galingo žmogaus amžino posilsio vieta daro labai liudno įspudžio.

"M. R."

Rusijoje daugelyje industrijų naudojama durpės kurui, bet neužtenka durpių kasėjų. Industrijos per metus gali sunaudoti 18,000,000 tonų durpių, o gauna labai mažai: pernai iškasta tik 3 milijonai tonų, o šymet bus apie 13 mil. tonų.

VOKIEČIAI TRUKDO LIETUVOS PREKYBAI SU AUSTRIJA

Kaunas. — Nesenai Austrija pareiškė noro sueiti su Lietuva į glaudesnius ukiškus santikius. Butent, Austrai nori pirkti Lietuvoje kiaulių, kiaušinių ir Lietuvai parduoti savo gatavas prekes. Bet čia skersai kelio atsistojo Vokietija. Vokiečiai nesutinka praleisti Lietuviškas prekes per savo žemes, o jas vežti aplinkiniais keliais yra perdaug brangu. Vokiečiai šita žino ir tokiu budu pasiryžo sutrukdyti Lietuvos-Austrijos prekybinius santikius. Visos Austrų pastangos paveikti Vokečius kad jie atsisakytų nuo trukdymo politikos, nedavė vaisių.

Visokiais budais trukdydami Lietuvai tiek ukiškuose tiek politiškuose santikiuose su kitomis valstybėmis, Vokiečiai pasiryžo sutrukdyti ir nesenai sudarytą Pabaltijo valstybių santarvę. Net ir kai kurie Vokiečių laikraščiai viešai ragina vyriausybę kad taip padarytų. Jie pirmiausia numato griebtis ekonominių priemonių, ir mano kad tuo budu jų bjaurus darbas pasiseks. Tačiau ir Latbyla buvo sprendžiama Kauno pinkles, ir joms, aišku, nepasiduos.

—Tsb.

KIEK CUKRAUS FABRIKAS ŠYMET PAGAMINS CUKRAUS

Jau ištisa savaitė, kai pradėjo veikti (šį sezoną) cukraus fabrikas. Fabrikas jau pagamino 5,000 maišų cukraus. Runkelių į fabriką jau atvežta per 10,000 tonų. Tikimasi šį sezoną perdirbti iki 80,000 tonų runkelių. Agronomų ir augintojų pranešimais, runkeliai šymet užderėję žymiai geriau negu pernai.

"L. U."

„Lietukis" eksportavo 1400 tonų javų.

„Lietukis" išsiuntė per Klaipėdą į užsienius 1,400 tonų rugių, 1,200 tonų pasiųsta į Estiją, o 200 tonų į Belgiją. Dalis rugių supirkta Klaipėdos krašte.

PITTSBURGHO PADANGĖ

Įspudžiai iš Kelionės į Clevelando Seimą

Clevelando veikėjams sumanius šaukti tautinės srovės veikėjų seimą arba pasitarimą, Pittsburghiečiai pilnai tam pritarė. A. L. T. Sandaros kuopų sąryšio posėdyje išrinkta šie atstovai važiuoti į seimą: P. Pivaronas, F. Pikšris, R. Radžiukinas, J. Virbickas ir P. Zambliauskienė. F. Pikšris su artistu J. Blumbergiu išvažiavo į Clevelandą Spalių 13 d. Zambliauskienė negalėjo išvažiuoti, tai mes trys likusieji sutarėm važiuoti P. Pivarono automobiliu, ir Spalių 14 d. 5 val. ryto apleidom Pittsburghą, nes tą pat rytą seimo sesija turėjo prasidėti 9 val., todel sakėm dar turėsim laiko pavalgyti Clevelande pusryčius. Bet sekėsi visai kitaip, nes kelionei parengti nauji automobilio "brėksai" visą kelionę sutrukdė. Prie to rytas buvo gana šaltas, vietomis įvažiavus į klonius patekom į miglas, kurios apšaldė stiklus taip kad reikėjo išlipus iš automobilio ledus nuskusti. Nauji "brėksai" tolyn pradėjo dar labiau automobilį laikyt, taip kad vos galima buvo pavažiuoti. Nors visi trys supratom kame dalykas, bet nei vienas nenorėjom lysti po automobiliu "brėksus" paliuosuot. Nutarėm važiuoti kaip galima iki pirmutinio garadžiaus ir ten duoti pataisyt. Garadžių radom atdarą tik davažiavę į Ohio valstiją, kada jau buvo 8 val. ryto. Sustojom, pasakom kame priežastis. bet pasirodo kad ir tas žmogelis nenori lysti po mašina, prašo palaukti, eis pašaukt mekaniką, kuris dar miega. Kito išėjimo nėra kaip tik laukti Atėjęs mekanikas sako, kitos išeities nėra, reikia nuimti visus ratus. Mums užprotestavus sutiko lysti po automobiliu atlikti reikalingą darbą. Čia išstovėjus valandą laiko, leidomės toliau. Beskubindami užmiršom ir apie gasoliną, kurio bevažiuojant pritruko ir turėjom sustoti, o gasolino stočių niekur nematyt. Laimė kad pro šalį važiuodami žmonės vieną musų pavežė iki gasolino stoties, iš kur gavom atsinešti gasolino, na ir vėl leidomės tolyn. Laimė dar kad Clevelandas gerai žinomas p. Pivaronui, tai nors ten klaidžiot nereikėjo.

Konferencijos eiga — vieningumo obalsis

Privažiavom konferencijos salę, kur jau posėdis prasideda ir tik vis musų dar laukia, nes žinojo kad atvažiuosim. Mes sunervuoti kelionės nepasisekimu, be pusryčių nuėjom į posėdį.

"Dirvos" redaktorius K. S Karpius konferenciją atidarydamas savo kalboje padaro prilyginimą iš senos Lietuviškos pasakos kaip Lietuviai-Žemaičiai, po kitų jungu prispausti. tikėjo kad ties Kretinga po kalnu yra pasislėpęs Žemaičių-Lietuvių karalius su savo kareiviais ir laukia tos valandos kada Lietuvių šalį užklups didžių didžiausis prispaudimas—kada pro tą kalną tekantis upelis papluks kraujais, tada iš kalno išeis karalius ir ves savo žmones į pergalę ir įsteigs savo karalystę. Toks didžių didžiausis prispaudimas atėjo—1915-16 metais, kada Lietuva papluko kraujuose, ir Lietuviai atsteigė savo valstybę. Tasai prilyginimas, pasakė p. Karpius, pritinka mums Amerikiečiams tautininkams. Musų visuomenę išnaudoja, demoralizuoja visokie pelnagaudos, ir jeigu tas prispaudimas jau pasiekė didžių didžiausio laipsnio tai šioje konferencijoje mes prieisim prie susipratiom, paduosim vienas kitam ranką ir dirbsim naudingą tautinį darbą. Bet jeigu musų visuomenės prispaudimas dar nėra tokis didelis tai iš šios konferencijos išsiskirstysim nieko nesutarę ir turėsim laukti kitos geresnės progos.

Po jo kalbėjo visų didesnių kolonijų atstovai ir išsireiškė kad tautinėje srovėje nesutikimų jau pakanka, laikas imtis rimto, bendro darbo, kol dar ne pervėlu. Mums savo tarpe besivaidijant už tuščius niekus, musų vidujiniai priešai varys savo demoralizavimo ir išnaudojimo darbą. Daug buvo prisiminta ir apie "antrą skridimą", po kurio priedanga išviliota iš žmonių daugybė tukstančių dolarių, SLA. patekimas į socialistų rankas ir kiti svarbūs visuomeniški ir tautinės srovės klausimai. Visų buvo nurodoma į reikalą tautinės srovės veikėjams stoti ir dirbti išvien.

Po kalbų, suregistravimo delegatų, padaryta pertrauka pietums ir 2 val. po pietų visi delegatai aplankė Clevelando Lietuvių Kulturinį Darželį. Prie atitinkamų kalbų, apeigų, padėta prie Dr. J. Basanavičiaus paminklo vainikas. Darželis, kaip matyt, dar toli nebaigtas, dar Clevelandiečiai turės daug padirbėt iki visas projektas bus pravestas. Dabar dar tik stovi gražiame kalnelyje Dr. Basanavičiaus biustas.

Iš Darželio visi gryžome atgal tęsti seimo, kur vėl rimtai viskas apkalbėta, prieita susitarimų, priimta bendros rezoliucijos, pasveikinimai, ir taip baigta kunyti tas tikslas kuriam suvažiavimas šauktas.

Vakare buvo Vilniaus užgrobimo paminėjimo programas Lietuvių salėje. Turbut tik Clevelandiečiams teko tokia laimė turėti tokį turiningą programą, nes artistų ir kalbėtojų buvo iš didžiųjų kolonijų.

Po programo buvo šokiai, ir kiek patėmijau tai Clevelandiečiai smarkiau šoka, daugiau skubina ne tik polkas bet ir Amerikoniškus šokius.

Baigėsi visa ta diena, ir kadangi po šokių buvo jau vėlai tai pakvietus A. M. Praškevičiui nakvynėn, mudu su Pivaronu nuėjom, o musų kelionės draugas F. Radžiukinas kitur apsinakvojo. Rytą pavaišinti p. Praškevičienės skaniais pusryčiais, leidomės jieškoti Radžiukino. Dar pakelėje sustojom pas gerą sandarietį Joną Brazauską, apžiurėt jo bizni, ir paskiau pasigavę Radžiukiną leidomės atgal į Pittsburghą. Atgal kelionė buvo smagi, be jokių kliučių, ir pasiekėm namus pasitenkinę savo atsilankymu į seimą, kuris musų tautinei srovei buvo labai reikalingas. **Juozas Virbickas**

DETROIT

SUAUKAUTA $40. Kaip buvo "Dirvoje" rašyta apie rengiamą vakarėlį parėmimui Lietuvių Kambario Pittsburgho Universite, taigi tas vakarėlis buvo surengtas Spalių 20 d. Šv. Jurgio parapijos salėje, kurią klebonas Kun. J. Čižauskas davė naudotis nemokamai. Iš biznierių surinkta vakarėliui reikmenų, valgių ir gėrimų.

Tą vakarą, gaila, pasitaikė prastas oras tai žmonių nebuvo atėję gana ir rengėjams buvo sunku net programas pradėdėti. Pagaliau pradėta, ir programo vedėjas F. Motuzas paaiškino kam tas vakaras surengtas. Toliau perstatė kalbėti Dr. J. Jonikaitį, kuris pakalbėjo apie Lietuvių Kambario didelį ir gražų tikslą. Po visko, pasirodė kad aukų surinkta net $40 suvirš. Tai labai gerai pagal tokius sunkius laikus.

Renkėjai patenkinti atlikę tokį gražų darbą. **Komit.**

☞ 3 CENTAI ☜

Rašydami "Dirvos" Redakcijai arba Administracijai kokius paklausimus visada įdėkite 3c pašto ženklelį.

S. GEGUŽIS SLA. REIKALAIS

Kas Ištikrųjų Kelia Suirutę Susivienijime?

(Pabaiga iš pereito nr.)

Bagočius ir Gugis jau Dirbo Perkėlimo Reikalu

Tuojau po SLA. Pild. Tarybos keturių narių konferencijos, aplaikiau net nuo kelių Pittsburgho darbuotojų pranešimus kad pp. Bagočius ir Gugis lankėsi pas kokį tenai aukštesniojo teismo teisėją šituo reikalu, kuris jiems pasakęs kad negalima SLA. centro perkelti į Allegheny County kuomet SLA. įsikorporavęs Luzerne County. Tuomet pp. Bagočius ir Gugis pasakė tam teisėjui jog niekas negali sulaikyti nuo likvidavimosi viename apskrityje ir įsikorporavimo ir kėlimosi į kitą apskritį. Teisėjas buk su tuomi sutikęs ir pažadėjęs per vieną iš vietinių socialistų parupinti advokatą ir tas rupinsis perkėlimu SLA. centro į Pittsburghą.

Tie veikėjai man rašė kad šitas Pittsburghe yra viešu dalyku ir daugelis žmonių visai viešai apie tai kalba. Aplaikęs šitokius pranešimus ir žinodamas kad šitokis keturių Pildomosios Tarybos narių žygis visiškai neatatinka seimo nutarimui tai jei kam ir rašiau situom reikalu neskaitau sau jokiu prasižengimu. Čia aš prieš nieką nesiteisinu, nes nėra reikalo teisintis, o tik primenu kad aš jokių seimo nutarimų neperžengiau bet juos gyniau. Likvidavimas organizacijos visų reikalų toje County kur imtas čarteris reiškia organizacijai pavojų, nes gali atsitikti kad kitur neisikorporavus visiškai organizacija butų likviduojama. Argi ištiesų seimas įgaliojo Pildomąją Tarybą net šitokius žygius daryti? Žinoma kad ne, ir tie nariai kurie šitokius reikalus suprantą ir žino tai prie tokių eskperimentų neprileis, nepaisant ar kas norės juos už tai nubausti ar ne. Visi žinome kad Susivienijimui nėra jokio reikalo tuojaus su centru kur nors bėgti ir šitas užsimojimas nėra daromas Susivienijimo naudai, o socialistų partijai. Nėra jokia paslaptis kad socialistai nori SLA. centrą nukelti į Pittsburghą, kad Susivienijimas patektų visiškoj jų įtekmėj. Suprantama, kas šitoms užmačioms drysta pasipriešinti tai tą reikia nubausti, bet ar jie baus ar ne tai vistiek iš to jų užsimojimo niekas neišeis. Gali sau buti ramus.

Kalbant apie seimų nutarimų svarbą ir jų neliačiamybą, aš nuo savęs pasakysiu ka jie yra privalomi kaip nariams taip ir Pildomajai Tarybai. "Naujienos" savam editorijale primena Pildomajai Tarybai kad ji yra prisiekusi palaikyti organizacijoj tvarką, bet pamiršo pasakyti kad ji privalo pildyti seimų nutarimus. Kartu tačiau pažiurėkime į tuos pačius žmones, kurie šiandien pastojo dideliais seimų nutarimų apgynėjais ir ką jie darė po 37-to SLA. seimo. Jie visus seimo darbus paneigė ir agitavo net už šaukimą ekstra seimo. Nejaugi tai vieno seimo nutarimai gali buti mažiau privalomi už kito seimo nutarimus? Jei taip butų tai tuomet tik tie nutarimai butų svarbūs ir privalomi, už kuriuos pakeliamos kairėsės rankos, o už kuriuos pakeliamos dešinės rankos tie bereikšmiai, su jais nėra ko skaitytis ir juos galima laužyti.... Detroito seimas lygiai tokiu budu rinko Pildomąją Tarybą kaip ir Pittsburgho seimas, vadinasi sulyg organizacijos konstitucijos, ir jei, kaip socialistai sako, Pittsburgho seimas paneigė žmonių valią tai tą patį padarė ir Detroit seimas. Tačiaus tie patys žmonės kurie sako kad prieš Detroit seimą negalima nei puse žodžio nieko pasakyti, prieš Pittsburgho seimo nutarimus ir rinkimus jie prirašė tukstančius korespondencijų ir šimtus rezoliucijų. Vadinasi, socialistams leistina seimų nutarimus neigti ir visokią betvarkę organizacijoj kelti, o mus bausti net už kelti, o mus tai bausti net už tai kad mes stojame seimų nutarimų apgynime.

Gerbiami SLA. nariai ir laikraščių skaitytojai, šitokis elgėsis, šitokie skandalai, šitokia nekonsistencija nieku kitu negalima pavadinti kaip tik pigios rušies demagogija.

Tuose socialistų rašiniuose yra mušama į tašką kad aš laike seimo ir vėliau pasižadėjau kooperuoti su Pildomaja Taryba, jai gelbėti dirbti Susivienijimui, ir tt. Taip, aš daviau garbės žodį kad visuose reikaluose kurie atatinka organizacijos konstitucijai, seimų nutarimams, visuose naujuose organizacijai naudinguose užmanymuose, gelbėsiu Pildomajai Tarybai. Tą aš dabar darau ir toliaus darysiu, bet niekas negali iš manęs reikalauti kad aš remčiau tokius dalykus kurie prieštarauja seimų nutarimams, kurie bandomi pravesti naudai politinės partijos žmonių. Šitokių dalykų aš niekam niekur nepažadėjau ir to nuo manęs nereikalaukite, nes aš dirbsiu Susivienijimui o ne socialistų partijai. Ką aš pažadėjau tai aš ir išpildysiu, apie tai nesirupinkite, kaip Susivienijimo naudai dirbau taip ir dirbsiu. Bet kartu turiu pareikšti kad kuomet matysiu Susivienijimą Lietuvių Amerikoje engiamą per kliką politikierių tai aš pirmas stosiu kovon ir ant kiek man jiegos leis Susivienijimo reikalus ginsiu. Susivienijimas Lietuvių Amerikoje neprivalo buti tąsomas iš vietos į vietą ir pajungtas tarnauti kokiai politinei partijai.

Pasitikiu kad gerbiami skaitytojai iš šio mano rašinėlio suprato dalyko padėtį ir neįsivaizduos mane tokiu blogu žmogum kokiu tuli laikraščiai ir tuli asmenys mane laiks nuo laiko piešia. **S. Gegužis.**

COLUMBUS, OHIO

Turėjau progos apsilankyti Daytone, Springfielde ir Columbus, ir tuose miestuose teko susipažinti su Lietuviais. Daytone ir Columbus man geriausia patinka. Tariu ačiu mano draugams Daytoniečiams už malonų priėmimą, net gaila buvo skirtis.

Springfielde gavau tokį įspudį: ten žmonės labai suvargę, bedarbės nukamuoti, skurdžiai gyvena. Ir keista kad tie kurie labiau suvargę tai aukščiau statosi. Ten beveik kožname name viešpatauja negražus parpotis nuplėšti garbę savo artimui. Net ir vyrai padeda savo žmonelėms tokiame apsiėjime.

Čia, Columbus mieste, Lietuviai labai pavyzdingai gyvena, tykus, ramus žmonės, geri Lietuviai. Keletas ir "Dirvą" prenumeruoja, klauso ir labai gerėjasi "Dirvos" radio programais, net minutas skaito belaukdami kada programai prasidės; mačiau nekuriuos net apsiverkiant beklausant Lietuviškų dainelių. Lietuviai čia gražiuose namuose gyvena, turi puikius baldus, ir automobilius. Čia gavau darbą ir gyvenu pas "Dirvos" skaitytoja. Kaip greit partrauksiu savo šeimynėlę iš Cincinnati ir aš tapsiu "Dirvos" skaitytoju. **V. T.**

"RIMBAS"

Mėnesinis Kritikos ir Satyros Žurnalas.

Jame buna daug įdomių ir juokingų pasiskaitymų. Prenumenr. 10c. Prisiųsk 10c ir savo antrašą, gausi "Rimbą" pamatymui.

"RIMBAS"
131 Grand St. Brooklyn, N. Y.

DAYTON

LIETUVIŲ MOKYKLA. Lietuvių parapijos salėje pradėjo mokyti Lietuviškai skaityti bei rašyti Lietuvių vaikus, du vakaru į savaitę. Vienas vakaras skiriamas mažesniems, o antras vakaras didesniems. Pamokas duoda gerai tame darbe patyrus mokytoja, p-lė Elena Masiuliutė.

Lietuviškai mokėjimas musų jaunuoliams labai svarbu, nes Lietuva yra savistovė valstybė, taip pat mokslo žmonės pradeda įdomauti Lietuvių kalba kaipo sena ir gražia. Todel jaunuoliams didelė garbė mokėti Lietuviškai.

Reikia tarti padėkos žodis tos Lietuviškos mokyklos įsteigėjams ir mokytojai p-lei Masiliutei. **"D." Rep.**

NEWARK, N. J.

SLA. KUOPA PRIEŠINGA CENTRO PERKĖLIMUI

Po SLA. seimo Detroite, delegatas V. Ambrazevičia išdavė raportą vietos SLA. 245 kp. susirinkime, iš kurio paaiškėjo kad seimą vadovavo senis Grigaitis su savo užšriubuotais socialistais, ir kad tapo nutarta SLA. centras perkelti iš New Yorko į Pittsburghą. Tą sumanymą rėmė ir padėjo pervaryti ir dabartinis SLA. prezidentas Bagočius. Viskas seime praėjo diktatoriškai, kaip socialistai buvo suplanavę.

SLA. centro raštinės perkėlimas į Pittsburghą yra grynas socialistiškas reikalas, nes sudarytų kaip tik lizdą socialistų veikimui ir savo partijos iš numirusių prikėlimui ir visiškam Susivienijimo užvaldymui.

Tą klausimą dabar plačiau išdiskusavus musų kuopa rado negalimu leisti centrą iškelti iš New Yorko, nes tas kaštuotų keliolika tukstančių dolarių ir pakenktų spaustuvės išdirbtam bizniui kokį ji dabar turi.

Socialistai gali diktuotis savo tarpe ir savais reikalais, bet nariai nedaleis jums sauvaliauti su Susivienijimu ir jusų raudonų teorijų neseks.

Dabartinė SLA. centro vieta pilnai atsako visiems Susivienijimo reikalams ir turi visus patogumus, todel musų kuopa ir kreipia domę visų SLA. narių ragindama kuogreičiausia jas protestuoti prieš šį socialistų pasikėsinimą išaikvoti ir taip tuščią lėšų fondą kėlimui centro kitur, nes mes randame kad centro raštinei vieta New Yorke yra patogiausia.

SLA. 245 kp. valdyba:
Pirm. — V. Ambrozeviče,
Užrašų rašt. —
Andrius Žiugžda.

Ekonomiška Kelionė į Lietuvą Trumpam Apsilankymui

Daugelis užsakymų vietų gaunamų Scrandinavian-American Linijos Kalėdiniam plaukimui laivu "Frederik VIII" Gruodžio 8 d. iš New Yorko, be abejonės yra geras ženklas pagerėjimo keliavimų į Senąją Gimtinę.

Ši didelė Kalėdinė ekskursija bus ypatiškoje priežiuroje kompanijos atstovo, Mr. K. Falk Rasmussen, patyrusio keliautojų vadovo daugel metų tarnaujančio šiai Linijai.

Naujas specialiai nupigintos abiem pusėm kainos suteikia puikią progą nebrangiai apsilankyti Lietuvoje, išplaukiant laivu "United States" 10 d. Lapkričio arba laivu "Frederik VIII" Gruodžio 8 d., iš New Yorko, ir gryžtant paskutiniu laivu per Kopenhageną Sausio 18 arba per Oslo Sausio 19 d., už žemą trečios klesos į abu galu kainą $137. Turistų klesa kaina į galu kelionės yra tiktai $171.50.

Jeigu pasažieris norėtų ilgiau pabuti tada reikia pirkti laivakortė reguliare kaina, ir tokios laivakortės buna geros porai metų.

Platesnių informacijų apie specialiai atpigintas ekskursijų kainas žiemos sezonu ir taipgi apie kitas papigintas kainas klauskite pas savo vietinius agentus arba iš bent kurio Ofiso Scandinavian-American Line.

BROOKLYNO-N Y. IR N. J. ŽINIOS

DAR PRIE JONO ŠLIKO MIRTIES

Spalių 20 d., 10 val. ryto, Brooklyne pasklido sujaudinanti žinia — kad mirė plačiai žinomas ir visų mylimas veikėjas, Jonas J. Šlikas. Žinia tiek buvo skaudi kaip mažai tokių kitų pasitaiko. Tokio veikėjo mirtis pritrenkė ne tik artimiausius velionies draugus, nekalbant apie gimines ir šeimą, kuriems giliausią užuojautą pradėjo tuoj siųsti visi apie nelaimę išgirdę, — bet ir plačiąją Lietuvių visuomenę.

Velionis Jonas Šlikas iš musų tarpo atsiskyrė sulaukęs vos 48 metų amžiaus, vos sutvėręs savo gražų ir pavyzdingą gyvenimą, taip kad jau galėjo savo didelę laisvo laiko dalį pašvęsti Lietuvių visuomenės darbui, tautos reikalams.

Jonas mirė stebėtinai nepaprastomis aplinkybėmis. Mirė sugyvenęs lygiai 48 metus, nes gimęs irgi Spalių 20 dieną; mirė išgyvenęs vedybiniame ryšyje su palikta nuliudusia žmona, Ona, 21 metus be vienos dienos; mirė plaučių uždegimu, iš nuovargio, gryžęs iš tautininkų seimų Clevelande, po kurios kelionės jau neatsikėlė.

Velionis Jonas kilęs Klepšių kaime, Velžio vals., Panevėžio apsk. Šioje šalyje išgyveno 25 metus. Sunkiai pradžioje vertęsis, pagaliau prasisiekė sau ir savo mylimai šeimai gražų gyvenimą. Musų tarpe buvo vienas pavyzdingiausių pramonininkų. Buvo savininkas didelės šilkinių moteriškų apatinių rubų siuvyklos, kurioje užlaikė apie 300 darbininkų. Tokioje pramonėje teikė, ypatingai šiais sunkiais laikais, daugeliui Lietuvių darbus, organizacijoms pagalbą, veikėjams inspiraciją dirbti ir nenuilstamai dirbti musų išeivijos labui, dirbti tikslu Lietuvybę Amerikoje Lietuvių tarpe iškelti į aukščiausį laipsnį.

Velionis Šlikas išauklėjo ir mokė savo gražią šeimą, dukreles Pauliną ir Aldoną jau kolegijose, o sunų Mindaugį — aukštesnėjėje mokykloje. Tai vieni pavyzdingiausių jaunuolių musų tarpe.

Velionis nesveikavo senokai Pernai net Floridoje gydėsi. Bet niekas netikėjo kad dabar, jau gerai sustiprėjęs, butų negeistinos ligos parblokštas. Gal ligos jau buvo paliestas išvažiuodamas į Clevelandą, bet rodė didį pasiryžimą važiuoti padėti įvykdyti tautinėje srovėje susipratimą. Šių eilučių rašytojui šiais metais teko su velioniu atlikti net dvi dideles keliones: vasarą į Detroitą į SLA. seimą, kuriame velionis atsisakė kandidatuoti į iždo globėjus, ir dabar į Clevelandą, kur buvo išrinktas Amerikos Lietuvių Sąjungos iždininku.

Musų spaudoje, ypatingai "Dirvoje", velionis Šlikas buvo žinomas kaip "Brooklyno Jonas", tiek gražių pastabų ir tiek sveikos kritikos pareiškęs ir susilaukęs pagyrimų.

Clevelande girdėjome Šliko paskutines prakalbas: turiningas, pamokinančio pobudžio artinančias Lietuvius į bendrumą. Tautininkų susiartinimui, suorganizavimui iš Brooklyno 12 delegatų važiuoti į konferenciją didžiausias kreditas tenka musų velioniui.

Velionies namai nuo pat jo mirties dienos iki išlydint į kapus buvo užkimšti draugų, jo gerbėjų, atsisveikinančių musų garbingą veikėją, kurio darbus mums daugeliui teks sekti ir atlikti organizuotai, nes vienas negreit kuris Brooklyne begalės velionį Šliką pakeisti.

Ašarose paskendę palydėjom Joną į amžinastį Spalių 23 d. Automobilių važiavo apie 30. Iš namų (1339 E. 4th Street, Brooklyne) velionį paskutinį kartą išvežtą amžinam poilsiui, tegalėsim ankyti prie jo kapo Šv. Jono kapinėse, Brookyne.

Šeimai, giminėms, draugams, idejos veikėjams Brooklyno Tautininkai reiškia giliausios užuojautos, o velioniui tebuna lengva Dėdės Samo žemelė.

Jonas Valaitis.

UKRAINOS LAISVĖS ŠVENTĖ

Ukrainos nepriklausomybės paskelbimo paminėjimo iškilmės New Yorke įvyks Lapkričio 4 d., 8 val. vakare, Ukrainų Tautos Rumuose, 217 East 6th St. Iškilmes rengia Did. New Yorko tautiškų Ukrainų organizacijų taryba. Iškilmėse dalyvaus Lietuvių Legiono Dariaus-Girėno postas su vėliavomis, ir Lietuvių atstovas pasakys kalbą.

Visi kviečiami skaitlingai dalyvauti. **K. R. Jurgėla,**
Tarplegioninės kom. sekr.

KALĖDŲ EKSKURSIJA ĮLIETUVĄ

IŠPLAUŠIA IŠ NEW YORKO

M. L. GRIPSHOLM

Gruodžio 8, 1934

Specialiai nupigintos laivakorčių kainos perkant į ten ir atgal 1(R. T.) Platesnių informacijų, laivakorčių, naujo 1935 m. musų laivų išplaukimų tvarkraščio, kreipkitės į bent kurį autorizuotą agentą, arba:

SWEDISH AMERICAN LINE
181 N. Michigan Ave.
CHICAGO, ILL.

MUZIKA

Šokių muzikos rinkinys su žodžiais, penkiems instrumentams.

KAINA viena knygutė $1.00.
Visam orkestrui $3.00.
Galima gauti pas:

V. N. GEGUŽIS
260 East Main Street
Amsterdam, N. Y.

"Dirvos" Kalėdinė

EKSKURSIJA LIETUVON

Laivas GRIPSHOLM — Išplauks iš N. Y. GRUOD. 9

Plaukimas į Klaipėdą per Gothenburgą

ŠVEDŲ AMERIKOS LINIJA

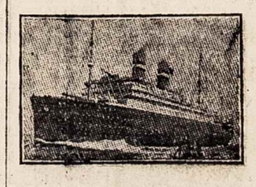

Kurie turite reikalą arba norą parvažiuoti į savo gimtinį kraštą Lietuvą žieminiu sezonu, rengkitės dabar ir važiuokite su "Dirvos" Kalėdine Ekskursija. Patogus keliavimas, laivakortės nebrangios. Dokumentus pagamins "Dirvos" Agentura. Kreipkitės tuojau.

"DIRVOS" AGENTURA
6820 Superior Ave. Cleveland, Ohio

Musų Kulturinio Gyvenimo Klausimai — Amerikos ir Lietuvos Politikos Reikalai Chicagos Lietuvių Judėjimas ir Įvairios Žinios

LIETUVIŲ TRIBUNA

VISOKIOS CHICAGOS ŽINIOS

Chicagos antrašas: 1624 So. Western Ave.

LIETUVOS VASARVIETĖS

Lietuvos Miestų ir Miestelių Aprašymai

Maža šalis bet turi daug puikių kurortų — vasarojimo vietų.

Lietuvos gamta, palyginti, yra gana sausa ir sveika. Todel čia nestinga ir įvairiausių vasarviečių. Kai kurios jų yra taip geros ir sveikos kad kas met sutraukia didelius burius vasarotojų ne tik iš Lietuvos bet ir iš užsienių.

Plačiai žinomas ir žymiausias Lietuvos kurortas yra Palanga. Kaip žinome, Palanga yra ant paties Baltijos jurų kranto, sveikuose pušynuose. Palanga plačiai apdainuota Lietuvos dainose ir turi istorinį padavimą kad čia prieš kelis šimtus metų didis Lietuvos kunigaikštis Kęstutis susitikęs paprastą vargdienę mergaitę - vaidilutę Birutę ją pamilo ir vedė, o vėliau susilaukė žymiausio Lietuvos valdovo, Vytauto Didžiojo.

Palanga ypatingai garsi užsieniuose. Palangoje kas met vasaroja daug žmonių iš Švedijos, Latvijos, Vokietijos ir kitų kraštų. Palyginti, mažas miestelis vasarą tampa pusėtinu miestu su keliais tukstančiais gyventojų. Pažymėtina kad Palangos burmistru yra visiems žinomas Lietuvių tautos veteranas, aušrininkas Dr. Jonas Šliupas.

Klaipėdos kraštas. Klaipėdos krašte yra labai graži tarp Baltijos jurų ir Kuršių marių išsikišus žemės juosta, Neringa vadinama. Daugelis ją vadina Lietuviška Sahara, nes čia smiltynai, kopos ir sveiki sausi pušynai. Del tokių gamtos sąlygų Neringoje yra daugelis vasarviečių. Žymiausios jų yra Nida, Pervalka, Juodkrantė, Smeltė. Nidoje gal kiek mažiau vasarotojų negu Palangoje. Nidoje ypatingai gausiai vasaroja užsieniečiai. Nidoje savo vilą turėjo ir garsus Vokietijos rašytojas Tomas Mann. Juodkrantėje, Pervalkoje ir Smeltėje taip pat vasarotojų netruksta. Čia irgi visus traukia gamtos grožis ir ošianti Baltijos jura.

Birštonas. Garsiausias savo mineralinėmis voniomis kurortas Lietuvoje yra Birštonas. Tai mažas miestelis, 40 kilom. nuo Kauno, Dzukų krašte, ant didžiosios Nemuno kilpos. Sergantieji įvairiomis ligomis Lietuvos gyventojai čia važiuoja vasaroti ir dažnai pagyja. Birštonas tuo garsus kad čia Nemunas sudaro labai didelę kilpą, kurią prakasus, galima butų gauti didelį vandens kritimą. Del to ties Birštonu Lietuvos ekonomistai projektuoja statyti Lietuvos elektrinę stotį. Gamtos vaizdai Birštone taip pat yra labai gražūs ir žavi kiekvieną atsilankiusį.

Anykščiai. Rytų Lietuvoje yra irgi sausas ir sveikas, kas met vis daugiau garsėjantis, Anykščių kurortas. Nors čia nėra nei juros, nei mineralinių vonių, tačiau puiki apielinkių gamta, sveiki ir sausi miškai nuolatos vis daugiau traukia vasarotojų. Anykščiai tuo garsūs kad iš jų apielinkių kilo daug žymių Lietuvos kulturos darbininkų. Čia yra gimtinė garsaus Lietuvos poeto Vyskupo Antano Baranausko, iš čia kilęs rašytojas Jonas Biliunas, čia tėviškė dabartinio Vilkaviškio Vyskupo Karoso, čia dabar gyvena žymus Lietuvos rašytojas Antanas Vienuolis-Žukauskas. Anykščių vyrai taip pat pasižymėjo savanoriškose kovose del Lietuvos laisvės ir Lietuviško kurimo darbo.

Kauno kurortai. Netoli Kauno, ant Nemuno kranto yra trys naujai įsteigti ir Kauniečių mėgiami kurortai. Tai Kačerginė, Kulautuva ir Lampėdžiai.

Nors vasarvietės dar nera pakankamai sutvarkytos tačiau jose vasarotojų taip pat nestinga. Ypač jas mėgsta Kauniečiai, kurie ilgiau iš miesto negali išvažiuoti ir turi poilsiui tik vieną-kitą dieną.

Aukštoji Panemunė taip pat netoli Kauno. Ji virto tikru Kauno gyventojų kurortu. Tai vilų miestelis su labai sausu ir sveiku pušų mišku.

Be šių žymiausių Lietuvos kurortų, dar yra keletas antraeilių jau mažiau žmonių lankomų. Iš jų paminėtini Bubiai, Berčiunai, Romuva, Varėna ir kiti.

Anksčiau Lietuvos kurortai, išskyrus Palangą, Birštoną ir Neringos vasarvietes, buvo mažiau tvarkomi. Dabar daugelis jų jau turi vadinamas kurortų teises ir yra stropiai švarinami, gražinami, vasarotojams įtaisomi visokiausi patogumai. Del to jie kas met susilaukia vis didesnius burius saulės ir tyro oro bei vandens ištroškusių žmonių, norinčių savo sveikatą pataisyti. Savaimi aišku kad patobulinus Lietuvos kurortus, pamažu kyla ir krašto žmonių sveikatingumas. Tsb.

Į Lietuvą

Tik vienas persėdimas Copenhagoj

Nuolatiniai išplaukimai, patogi kelionė.

Kalėdinė Ekskursija
Laivu FREDERIK VIII
iš New Yorko
Gruodžio-Dec.8
Ekskursijos vadas
K. Falk Rasmussen

Ekskursijoms Laivakortės
Specialės Roundtrip
Didelis Nupiginimas

Kainų ir naujas išplaukimų sąrašas 1935 metams gaunamas pas autorizuotus agentus arba ofise

SCANDINAVIAN
AMERICAN LINE
27 Whitehall St. New York

AM. LIET. S-GOS II SEIMAS

SVARBUS ATSIŠAUKIMAS LIETUVIŲ VISUOMENEI

Amerikos Lietuvių Sąjungos seimas 1934 m. Spalių 13 d., Clevelande, Ohio, iš įvairių kolonijų atstovų patyręs liudną Amerikos Lietuvių gyvenimo butį, numatė kad tautinius Lietuvių reikalus bei Lietuvybę šiame krašte slegia depresija, visuotinis pakrikimas, vienybės stoka, politinių srovių kova, tarpusavio nesantaika, išnaudojimas geros valios Lietuvių, ir kitos panašios blogybės.

Norėdamas šalinti šias ir eilę kitų neminėtų blogybių, Am. Lietuvių Sąjungos seimas nutarė ir pasiryžo:

1) Telkti geros valios Lietuvius glaudesniam tarpusavio bendradarbiavimui;

2) Ragint visuomenę skaityti tautinę musų spaudą, kuri skleidžia Lietuvybės, vieningumo ir tautinės kulturos dvasią ir stiprina Lietuvybės šaltinį—Tėvynę Lietuvą;

3) Raginti visuomenę gelbėti nelaimėj esančius musų tautiečius;

4) Pastoti kilniais tikslais prisidengusiems politikieriams kelią visuomenės išnaudojimui;

5) Sąmoninti tautišką Lietuvių ateivių ir čia gimusio jaunimo susipratimą, kad gyvai rupintųsi savo tautos reikalais.

Seimas nutarė vykdyti šiuos ir eilę kitų svarbių bei naudingų Amerikos Lietuvių visuomenei sumanymų. Todel kviečiame Amerikos Lietuvius padėt Amerikos Lietuvių Sąjungai įgyvendinti šiuos sumanymus ir siekimus.

Visi geros valios Lietuviai, įstoję į Amerikos Lietuvių Sąjungos eiles, galės organizuotai ir vieningai kovoti su nenaudėliais ir įvairiomis blogybėmis ir stoti į tautiškai kulturišką darbą.

Tik tautiniuose musų darbuose susidarys vienybė ir galybė! Tat į darbą!

B. F. Simons-Simokaitis,
Seimo pirmininkas
P. Jurgėla,
Sekretorius.

A. L. S. SEIMO PRIIMTOS REZOLIUCIJOS

1. BENDRADARBIAVIMAS SU KITOMIS ORGANIZACIJOMIS

Amerikos Lietuvių Sąjunga nori bendradarbiauti su kitomis tautinėmis Lietuvių organizacijomis tautiškai kulturiško veikimo srityje, subendrinant veikimo budus (taktiką). Siekiant minėto tikslo, tokį bendradarbiavimą vykdys Am. Lietuvių Sąjungos centro valdyba su vyriausiaja taryba ir A. L. S. valstijų (steitų) tarybos.

2. VILNIAUS VADAVIMO REIKALE

Kadangi Lenkai 14 metų laiko užgrobę Lietuvos sostinę Vilnių ir visą Lietuvos krašto trečdalį, kurio neišsižadėjo ir niekad neišsižadės visuose pasaulio kraštuose gyvenanti Lietuviai, Amerikos Lietuvių Sąjunga pageidauja kad Lietuvos kariumenė, šauliai ir visas Lietuvos jaunimas ir toliau su tvirta viltimi rengtųsi pavergtųjų brolių atvadavimui ir kad Lietuvos vyriausybė ir ateityje su tuo pačiu pasiryžimu tęstų teisėtą visos tautos kovą del savo krašto atgavimo.

3. UŽUOJAUTA MAŽOSIOS LIETUVOS LIETUVIAMS IR PRITARIMAS LIETUVYBEI KLAIPĖDOS KRAŠTE

Amerikos Lietuvių Sąjunga reiškia nuoširdžią užuojautą Mažosios Lietuvos veikėjams, Dr. Vydunui ir kitiems, o taip pat visiems to krašto Lietuviams kurie kenčia del Vokiečių žiaurumo ir nekulturingumo, persekiojant nekaltus gyventojus. Kadangi tie persekiojimai pasireiškia del stiprėjančios Lietuvybės Klaipėdos krašte, kurio Vokietininkai nerodo ištikimybę Lietuvos valstybei ir net niekina įgimtas to krašto gyventojų daugumos — Lietuvių — teises, Amerikos Lietuvių Sąjunga pareiškia savo pritarimą Lietuvos vyriausybės, Klaipėos krašto gubernatoriaus ir to krašto Lietuvių žygiams bei pastangoms ginti ir stiprinti Lietuvybę.

4. DARIAUS-GIRĖNO PAMINKLO REIKALE

Amerikos Liet. Sąjunga reiškia džiaugsmą kad sumanytam statyti Chicagoje Dariaus ir Girėno paminklui jau surinkta apie $7000, ir nuoširdžiai ragina Amerikos Lietuvius duosniai prisidėti prie šio patriotiško darbo užbaigimo, kad Lietuvių tautos didvyriai Atlantiko nugalėtojai butų tuo budu vertingai pagerbti ir jų istorinis žygis įamžintas.

4. SMERKIMAS DARIAUS-GIRĖNO NUOPELNŲ IŠNAUDOJIMO

Kadangi patriotiškų Lietuvių tautos reikalų nerėmus politinė grupė įsigeidė pasipelnyti iš Dariaus ir Girėno nuopelnų, rengdama "antrą skridimą" per Atlantiką ir naudojant šių kilnių didvyrių bei istorinio jų lėktuvo vardą, ir tuo tikslu neteisingomis žiniomis ištisus metus klaidino Lietuvos ir Amerikos Lietuvių visuomenę, kuri sudėjo virš $30,000 aukų, ir ragina dar daugiau dėti jų neįvykdomam skridimo organizavimui, — Amerikos Lietuvių Sąjunga smerkia tokį visuomenės duosnumo išnaudojimą ir ragina visuomenę nors ateityje rimčiau svarstyti aukojimo reikalus. Amerikos Lietuvių Sąjunga primena kad Dariaus ir Girėno žygis yra nepakartojamas ir kad visai neleistina bizniškais sumetimais išnaudoti Dariaus ir Girėno nuopelnus.

6. L. GAIŽAITĖS SURADIMO REIKALU

Kadangi 1934 m. Gegužės m. staiga be žinios dingo plačiai žinoma Lietuvių veikėja, Suv. Valstijų pilietė Leona Gaižaitė, kuri per penkis mėnesius nesurasta ir kurios dingimo dažni speliojimai Amerikos spaudoje diskredituoja Amerikos Lietuvius, — Am. Lietuvių Sąjungos seimas nutarė įgalioti Am. Liet. Sąjungos centro valdybą kreiptis į Suv. Valstijų Teisingumo Departamento investigacijų skyrių.

B. F. Simons-Simokaitis,
A. L. S. Seimo pirm.
P. Jurgėla,
Seimo sekretorius.

PASAULINĖ PARODA su 21 diena Spalių pasibaigė. Tai buvo $38,000,000 vertės biznio įrengimas. Užbaigta didelėmis ceremonijomis, šaudymais.

Parodą šymet aplankė apie 16,000,000 žmonių; pernai aplankė 22,565,059 žmonės.

Pasaulinės parodos lankytojai praleido apie $160,000,000.

A. Vanagaitis Laimėjo Bylą Prieš "Naujienas"

Priteista užmokėti Vanagaičiui $500.00

Chicagoje yra buvę visokių teismo bylų ir visokių bylinėjimusi tarp Lietuvių, tačiau tokios bylos kokia buvo kompozitoriaus A. Vanagaičio su socialistų dienraščiu "Naujienomis" rodos niekuomet neteko matyti. Štai, be kitko, teismo salėje prieš teisėją ir prisaikintus sprendėjus buvo grojama net grafofonas!

Dalykas matote labai paprastas. Suvirš pora metų atgal "Naujienos" pradėjo rodyti A. Vanagaičiui neapikantos ir nuėjo savo rašinėjimais taip toli kaip dar nei vienas Amerikos Lietuvių laikraštis nebuvo išdryses kokį nors žymų asmenį taip išniekinti. Pas Lietuvius, tiesa, yra paprotis aštriai kritikuotis spaudoje, bet tokis aprašymas koks tilpo "Naujienose" prie Vanagaitį buvo tikrai piktų norų ir keršto vaisius.

Tie keisti raštai tilpo 1931 metais, ir komp. A. Vanagaitis, negalėdamas pakęsti tokių neteisingų užmetimų, patraukė "Naujienų" redaktorių Grigaitį teismo atsakomybėn, reikalaudamas $25,000 atlyginimo. Kol priėjo iki teismo užtruko virš pora metų.

Štai prieš savaitę atgal, 24 d. Spalių, prasidėjo bylos tardymas prie Teisėjo David. Vanagaičio advokatai buvo Mulks, Olis, Vasalle, Lapinskas. "Naujienos" irgi turėjo tris advokatus, du iš jų gana įžymus. Taigi byloje dalyvavo net šeši advokatai. Byla tęsėsi net tris dienas.

KEISTENYBĖS

"Naujienos", kaip teisme buvo parodyta, tada apšmeižė A. Vanagaitį padarydamos iš jo paskutinį niekšą, išnaudotoją, apgaviką, jo muziką ir kurybą padarė nieko nevertą. Taigi, bylai prasidėjus, gindamiesi norėjo parodyti kad Vanagaičio muzika ir dainos yra "prastos". Bet kaip parodyti? Aha! "Naujienų" galvos tai ne kopustai! Atgabena į teismo salę grafofoną ir uždeda ant jo pagroti teismui kelias Vanagaičio įdainuotas plokšteles, viena iš jų, žinoma juokinga daina, "Du Bėga, Du Veja". Laikraščių reporteriai, kurie atėjo bylos eigą aprašyti, pamatę kad teisme bus net muzikos, dar labiau byla susiinteresavo, to pasekmėje, apie Vanagaičio bylą Chicagos laikraščiai talpino labai ilgus aprašymus.

Trečiadienio teismo sesijoje, kurioje "Nauj." gynėjai norėjo išniekinti Vanagaitį, paaiškėjo kad prisaikintiems srpendėjams reikės išklausyti ir muzikos.

Ketvirtadienio sesijoje muzika ir prasidėjo. "Naujienų" advokatai pareikalavo kad teisme butų leista pagroti Vanagaičio draugas, advokatas Kleometais. Išsyk Vanagaičio advokatai protestavo prieš tokį socialistų išgalvojimą, bet vėliau sutiko leisti groti. Teisėjas pastebėjo, "Jeigu jųs norit groti tris Vanagaičio plokšteles kaipo parodymą kad jo dainos negeros, turit pagroti ir kitus visus jo rekordus". Toliau teisėjas pastebėi kad jo nuomone teismo įstatymai neleidžia daryti kokį nors sprendimą iš parinktų plokštelių.

Po ginčų, prasidėjo muzika, kurios "dirigentu" buvo Grigaičio draugas, advokatas Klelofas Jurgelionis, kuris pora metų atgal buvo pradėjęs duoti "paskaitas" apie Vanagaičio ir kitų muzikas, ir kuris, kaipo poetas, buvo išvertęs į Anglų kalbą teismui tų plokštelių dainų žodžius. Kada teisėjas David peržiurėjo dainų žodžius, jis pareiškė kad juose nemato nieko negero.

Muzikai prasidėjus, kadangi grafofonas buvo mažas su maža sprendžina, reikėjo jį tankiai sukti, ką labai nuosekliai atliko adv. Jurgelionis. Prasidėjus grafofonui čirkšti rimtoje teismo salėje, ir leisti, nors tik Lietuviams suprantamus, juokingus dainos žodžius, visi pradėjo juoktis. Šypsojosi net ir pats teisėjas ir prisaikinti sprendėjai. Bet teismo tvarka draudžia laike tardymo juoktis, todel kiti net lupas sau kando kad tik neprasišiepus, bet išsilaikyti nuo juoko nebuvo galima.

Plokštelė, 'Du Bėga, Du Veja", juokinga meilės daina, ir teisėjas joje nematė nieko kas Vanagaitį pažemintų.

GRIGAIČIO LIUDYMAS

Po muzikos, buvo pašauktas į liudininko suolą P. Grigaitis, kurį advokatai pradėjo klausinėti. Keisčiausia buvo tai tas kada Grigaitis pradėjo skaityti teisme Vanagaičio eiles iš Margučio. Grigaitis jau senai gyvena Amerikoje, bet pasirodė kad Angliškai kalba silpnokai. Niekad reporteriui neteko matyti p Grigaitį studijuojant A. Vanagaičio poeziją, bet šį kartą pasirodė kad socialistų vadas labai susijdomavęs Margučiu ir Vanagaičio muzika.

Grigaičiui perskaičius senus "Margučio" numerius iš 1927 ar 1929 metų, teisėjas pareiškė irgi nematas nieko blogo tose eilėse. Toliau, Vanagaičio advokatas A. A. Olis pradėjo Grigaitį klausinėti:

Kl.: Ar tiesa, p. Grigaiti, kad tos Margučio laidos buvo spausdintos "Naujienų" spaustuvėje?

Ats.: Taip.

Kl.: Ar tiesa kad tamsta esi "Naujienų" bendrovės prezidentas?

Ats.: Taip.

Čia Teisėjas David paklausė ar tiesa kad "Margutis" tada buvo spausdinamas "Naujienų" spaustuvėje ir kas prižiuri jų spaustuvės reikalus. Grigaičiui buvo labai sunku išaiškinti ir jis norėjo pasakyti kad ne jis veda savo spaustuvės reikalus.

Buvo ir kiti liudininkai iš "Naujienų" pusės, kurie pateikė tokius liudijimus apie Vanagaitį, iš jo koncertų rengimo, komedijų ir tt., kad tiesiog šlykštu butų ir spaudoje talpinti. Viskam tam teisėjas ir prisaikinti sprendėjai netikėjo, aiškiai matėsi kad sufabrikuoti. Paskiau, darant klausinėjimus, pasirodė kad tie liudininkai yra visi "N." bendrovės nariai arba artimi Grigaičio draugai. Jų visų liudymai nedarė jokios impresijos teismui.

Vanagaičio liudininkais buvo poni Drangelienė-Darlys, Chicagos Civic Operos dainininkė, Justas Kudirka, ir kiti. Jie pareiškė kad jie dainuoja Vanagaičio dainas ir randa jas tinkamomis meno atžvilgiu. Teisėjas maloniai nustebo paturęs iš liudininkų kad Vanagaičio dainos buvo dainuojamos Pasaulinės Parodos programe.

Daug liudininkų iš Vanagaičio ir iš "Naujienų" pusės teisėjas visai nepriėmė.

KAIP "NAUJIENŲ" ŽMONĖS LIUDIJO

Kaip minėjau, "Naujienų" pusės žmonės liudijo net tokius dalykus kurių rodos niekas nepastebėjo. "Naujienų" advokatai aiškiai pasakė kad jie norį prirodyti jog komp. Vanagaitis nesąs jokis kompozitorius, kad jo raštai "Margutyje" esą labai blogi ir kad apie jį buvę galima rašyti vienaip ar kitaip. Bet teisėjas su ta nuomone nesutiko. Visi liudijimai aiškiai rodė kad "Naujienų" tikslas yra prirodyti jog Vanagaitis yra žemas asmuo tas teismui įkalbėti jiems nepasisekė.

VANAGAITIS LAIMĖJO

Spalių 27 d., kada teisėjas David padarė nuosprendį jog "Naujienų" redaktorius Grigaitis yra kaltas už tokius raštus apie Vanagaitį, tada pritaikinti sprendėjai išnešė nuosprendį kad "Naujienos" turi užmokėti Vanagaičiui $500 atlyginimo. Ta bausmė nedidelė sulyginant su "Naujienose" tilpusiais raštais prieš Vanagaitį. Jų buvo prirašyta net 42.

KAS PRIVEDĖ PRIE BYLOS

Reporteriui teko patirti kad teisėjas David ragino juos taikintis ir iš Vanagaičio pusės buvo noro taikytis tam tikromis sąlygomis. Nesuprantama kodel "Naujienos" nenorėjo be teismo nusileisti. Matyti tikėjosi "įrodyti koks niekšas" yra Vanagaitis. Ši trijų dienų teismo byla abiem pusėm padarė nuostolių. Šiais depresijos laikais bylinėtis ir pinigus laidyti yra didelis dalykas.

Kaip žinome, Vanagaitis apsigyvenęs Chicagoje, buvo su "Naujienomis" draugiškas ir jis joms buvo geras. Bet kaip greit jis pasitraukė nuo "Naujienų" ir nedavė joms spausdinti "Margučio", tuoj pasidarė negeras. Už tai "Naujienos" pradėjo jį ėsti, nes Vanagaitis rengė sau piknikus ir koncertus, žmonės jį rėmė, o "Naujienas" ne.

Grigaičiui reikėtų pasimokyti iš šios bylos ir atsižiūrėti ką rašo apie asmenis kurie nėra jo kromelio rėmėjais. Jeigu Vanagaitis parašo kokias dainas kurios Grigaičiui nepatinka tai dar nereiškia kad Vanagaitis yra apgavikas. Kaip vienas taip ir kitas jiedu gyvena iš Lietuvių, skirtumas tik tame kad Vanagaitis Lietuvius linksmina dainomis, o Grigaitis nori "išgarbinti tautą" rengdamas "antrus skridimus".

Rep.

PAREMKIT ŠĮ KANDIDATĄ Į COOK COUNTY ŠERIFUS

Alderman JOHN TOMAN

Balsuokit už JOHN TOMAN į šeriffo urėdą Cook County — balsavimuose Lapkričio (Nov.) 6 d., 1934 m.

MIRĖ MARIJONA OLSZEWSKIENĖ

Chicagoje gerai žinomo veikėjo Antano Olszewskio žmona Marijona mirė širdies liga visai be sirgimo.

Velionė buvo motina plačiai žinomo advokato, Antano A. Olio ir ponios Alekienės Bačiunienės ir Dr. Kulio žmonos.

Reiškiame likusiems jos šeimos nariams gilios užuojautos.

Rep.

APSIVEDĖ DAINININKAS PRANAS JAKAVIČIUS SU ALDONA BALANDA

Chicagoj gerai žinomas jaunas dainininkas Pranas Jakavičius apsivedė su p-le Aldona Balanda, kuri irgi yra gerai žinoma Chicagos Lietuviams muzikoj, dainavime Chicagos Lietuvių Simfonijos orkestre.

Šių jaunų gerų patriotų Lietuvių vestuvės įvyko Spalių 27 d. Kaip Jakavičiai taip ir Balandai labai patenkinti tokiu susiporavimu. Ačiu jiems kad išaukėjo tokius pavyzdingus vaikus.

Vestuvės įvyko namuose jaunosios tėvų Balandų, 1046 W. 105th St. Dalyvavo giminės ir artimi draugai, daugiausia jaunimas.

Jauniems gryžus po šliubo, apie 5 val. vakare, buvo pietus ir kitos Lietuviškos ceremonijos. Svečiams buvo pranešta kad jaunieji apleis vestuvių puotą ir mano gryžti tik apie 10 val. vakaro atgal. Jaunasis nepasakė kur jie važiuos, taigi visi juokavom kad jie važiuos tik pasivažinėti. Jiedu sugryžo apie 10:30 val. ir su nepaprasta naujiena: kad naujavedis Pranas Jakavičius laimėjo pirmą dovaną Chicagos Grand Opera kompanijos dainininkų konteste Pasaulinėje Parodoje, tokiu budu tapo priimtas tos kompanijos operos dainininkų skaičiun.

Rep.

Dienos Klausimais

"SANDARA" APIE KONFERENCIJĄ

"Sandara", A. L. T. Sandaros organas, sekančiai išsireiškia apie Clevelande atsibuvusią tautinės srovės veikėjų konferenciją:

"Nors susirinkę atstovai turėjo vos vieną dieną įvairioms diskusijoms ir svarstymams, tačiau, kaip praneša patys dalyviai, konferencija sugebėjo pilnai ir nuodugniai aptarti visus numatytus klausimus. Buvo priimtos kelios rezoliucijos, kaip tai — pasiulymas kad tautinės pakraipos spauda laikytų tarpusavyje artimus ryšius ir vengtų kenksmingų polemikų; kad organizacijos ir ir draugijos turinčios panašius viena kitai tikslus vietoj peštis — kooperuotų ir draugiškai sugyventų.

"Tokius nutarimus galime tik pasveikinti. Įtarimai, pavydas ir piktžodžiavimai demoralizuoja ne tik priešingą pusę, bet ir tuos kurie tą viską gamina ir leidžia į pasaulį....

"....Vienybė mums reikalinya šiandien; tik ji turi buti nuoširdi, atvira, neveidmaininga. Jeigu tautinę srovę prilyginti prie šeimos kurios nariai gerbia vienas kitą ir visi bendrai saugo gerą vardą, tai musų veikėjų pareiga yra aiški: jie turi daboti kad Amerikos Lietuvių šeimyna butų pavyzdis darbštume, sutarime ir mokėjime kooperuoti.

"Šitas pareigas priminė mums išnaujo Clevelando suvažiavimas ir mes darysim viską kad jos nebutų užmirštos arba paniekintos".

Pereitame "Dirvos" numeryje buvom padavę pareiškimą "Vienybės" apie tautinės srovės veikėjų konferenciją. "Dirvos" redaktorius tuo klausimu jau pasireiškė užpereitame numeryje, tuoj po konferencijos.

Išrodo kad tarp šių trijų laikraščių, nuo kurių priklauso Amerikos Lietuvių gyvenimo pulsas, įvyksta pilnas susipratimas ir jie supranta kokios pareigos jiems uždėtos.

Geistina kad veikėjai kurie konferencijoje dalyvavo, tos konferencijos dvasią plėstų tarp savo sekėjų ir kad negalėjusieji konferencijoje buti veikėjai persitikrintų kaip svarbų darbą konferencija atliko ir kad tas darbas butų plečiamas visomis pusėmis.

Meksikos Seimas Nori Konfiskuoti Tikybinių Organizacijų Turtus

Meksikoje jau ilgas laikas eina nesutikimai valdžios su bažnyčia. Pastarose dienose pradėjo plisti kalbos buk katalikų dvasiškija rengia ginkluotą sukilimą prieš valdžią. Katalikų vyriausybė tas kalbas užginčiją.

Meksikos seimas svarsto sumanymą konfiskuoti pusę pinigų ir turto visų katalikiškų ir Žydiškų religiškų grupių.

Už šalies negeroves Meksikonai nori apkaltinti katalikus ir Žydus.

Kaip "Dirva" Spėjo — Taip Išėjo

SLA. seimo išvakarėse "Dirva" rašė kad gali ateiti taip kad SLA. prezidentui Gegužiui nebus duota "Tėvynėje" vietos. Nors ne visai tame pačiame reikale, tačiau S. Gegužiui, buvusiam SLA. prezidentui, tos organizacijos organe vietos jau nėra. Štai "Dirvoje" ir kituose tautinės minties laikraščiuose telpa Gegužio straipsnis, "Kas Kelia Suirutę Susivienijime?". Tas straipsnis gina SLA. reikalus, bet jam organe nėra vietos....

Tai sulaukėm laikų....

Negana to. "Naujienos", socialistų organas, leidžiamas to žmogelio kurio reikalavimus Gegužis pildė ir broliškai tardamasis leido socialistams įsigalėti iki to kad jie net Susivienijimą užvaldė, dryso talpinti kokio ten karštagalvio pareiškimą kad Gegužį kas nors suvaldytų ar net **iš Susivienijimo išmestų!**

Karas yra karu, tiesa, tačiau šiame reikale socialistų papa turėjo buti nors ant tiek džentelmanas kad neįsileisti sakinio apie išmetimą Gegužio iš Susivienijimo!

Iš to galima padaryti dvi išvadas: "papa" nėra džentelmanas ir nemoka parodyt paprasčiausio mandagumo. Antra išvada: "papa" gavęs progą parodo ką jis duoda už tuos žmones per kuriuos atsiekė savo aukščiausių tikslų.

Panašaus likimo, be abejo, susilauks ir "Tėvynės" redaktorius — tą "Dirva" irgi pranašauja jau pora ar daugiau metų.

(P. S. Vardan ramybės, primename kad šią pastabą darome ne sukelti ginčus ar vaidus tautinėje srovėje, tiktai parodyti kaip nekurie žmonės yra nedėkingi už kitų jiems padarytą gerą; arba kaip kiti moka klastingai nuduoti draugingumą iki atsiekia savo tikslų. Gaila kad už tuos klastingus draugus turėjo nukentėti tikrieji draugai, tautinės srovės veikėjai kurie nesutiko su klastingais "draugais" susidėti.)

Vanagaitis Laimėjo Bylą prieš "Naujienas"

Kompozitorius A. Vanagaitis virš pora metų atgal buvo "Naujienų" apšmeižtas taip kad turėjo kreiptis į teismą apgynimo. Pereitą savaitę atsibuvo Chicagoje byla ir teismas rado socialistų laikraštį kaltu ir priteisė sumokėti Vanagaičiui atlyginimo $500.

Žinoma, "Naujienos" žada apeliuoti į aukštesnį teismą, ir skundžiasi kad nuosprendis esąs neteisingas.

Nemažesnę bylą turėtų tos pat "Naujienos" ir už šmeižimą "Dirvos" ir jos redaktoriaus, už tai kad "Dirva" atsisakė remti jų sugalvotą biznį, 'antrą skridimą'. "Naujienos" jaučiasi saugios nuo patekimo į antrą bėdą žinodamos kad "Dirvai" neparanku užvesti bylą Chicagoje, tame mieste kur šmeižikai gyvena.

"Naujienos" iš savo pusės sukurstė vieną asmenį Clevelande kabytis prie "Dirvos", ir sakoma Grigaitis pats užmokėjo advokatui už tai iš "antro skridimo" pinigų. Norėjo pasidaryt sau biznio Clevelande savo laikraštį platinant su aprašymais apie tą "bylą", bet nelaimė: Grigaičiui užėjo viena bėda po kitai: ir "skridimas" pliumptelėjo, ir byla su Vanagaičiu atėjo, ir reikalavimai pinigų iš "skridimo" rėmėjų prasidėjo, — ir svajotas praplatinimas Clevelande savo laikraščio baigėsi lyg burbulo plyšimas.

AŠ TIKIU

Aš tikiu į atgimimą,
Ir kad amžius aš gyvensiu,
Kad daug kartų gimsiu, mirsiu,
Dvasioj niekad nepasensiu.
Dievas siuntė į pasaulį
Kad aš nuolat tobulėčiau,
Kad sunkius vargus vargčiau,
Kad gyvendamas kentėčiau.
Jei nebut šių kliučių
Ir vargų aš nepažinčiau,
Tobulybėn aš sau kelio
Niekada neprasiskinčiau.
Dievas siuntė į pasaulį
Ne del to kad aš pražučiau —
Bet pažinęs blogą, gerą,
Kad prakilniu žmogum bučiau.
Aš juk žmogus amžinasis,
Aš juk dieviška butybė.
Ir esu juk aš kilniausia
Jojo meno tobulybė!
O tokia Jo tobulybė
Juk mirties visai nežino,
Ir mirtis ar atgimimas
Manęs niekad nebaugino.

Šaukotas. **Jonas Morkunas.**

ŠIRDIS DAR NEPRAŽYDO

Pražydo rožės, jazminai,
Ir lelijėlės ir jurginai,
Tik mano širdis dar nepražydo
Nes bernelis dar negryžo.
Dveji meteliai kaip išėjo
Į karą — baisųjį siaubuną,
Ir dar laiškelio nesu gavus,
Dievas žino kur jis buna.
Bet ateis laikas, sugryš bernelis,
Sugryš gyvas, linksmas, sveikas,
Prakalbins mane meiliais žodeliai,
Praneš kur buvo ir ką veikė.
Jis apsakys ir baisų vaizdą,
Kaip kovėsi su priešu žiauriu,
Kaip kraujas liejosi upeliais
Iš kunų žmonių nekaltų.
Manau tada jis bus kitokis,
Ir kas tas priešas jis suvoks,
Nes bus daug matęs, daug kentėjęs,
Supras del ko jis kraują liejo.
Paspaus jis man baltą rankelę,
Ir tars, sėskis, miela mergele,
Pakalbėsim valandėlę
Kaip gyvensim mudu vėliai.

Augustas Mateika.

VYT. ŠIRVYDAS TAUTININKŲ VIENYBĖS REIKALU

Vytautas Širvydas "Vienybėje" rašo:

Tautininkų Liaudies sąjunga ir tautininkų Sandara suėjo Clevelande, kur miesto sodne stovi įspudingas tautos tėvo Dr. Basanavičiaus atvaizdas, ir Mahometo žodžiais viena kitai tarė: "Tėra vienas Dievas, ir jo vardas Allah". Sako, gana klupoti ties mažiukais altoriukais. Tik kelnių keliai nuplyšo, o pikti žmonės kišenius apkraustė. Suklaupkime prieš didįjį altorių — Tėvynę Lietuvą ir jos reikalus. Ir sąjungietis tarė sandariečiui, ar sandarietis sąjungiečiui: "Nuo šiol tavo mintys bus mano mintys; tėvynės aukure sukursime naują amžiną ugnelę ir užgesti jau neleisime!" Kilnus pasiryžimas! Senovės vaidylų ir vaidylučių dvasia jį tepastiprina!

O mes? Pilkieji ir nepilkieji žmoneliai Lietuviai kurie nebuvome Clevelande, vien kitiems mea culpa dėti taip pat prisidėkime. Musų širdys tegul pasigamina šiuos penkis prisakymus:

1. Skaityti bent vieną Lietuvišką tautinį laikraštį.
2. Priklausyti bent vienai tautinei Lietuvių draugijai.
3. Lankyti bent sykį per metus tos draugijos susirinkimus.
4. Ateiti bent sykį per metus į kokią tautinę kulturinę pramogą.
5. Paaukoti vent $1 per metus kokiam tautiniam reikalui.

Kas buvo šiaudinis tautininkas tevirsta praktikuojančiu! Tautiška matematika sako: 1 laikraštis, 1 draugija, 1 susirinkimas, 1 parengimas, $1 aukų — reiškia 1 gerą Lietuvį.

"Dirva" priima Lietuvos bonų kuponus 1934 ir ankstesnių metų už pilną jų vertę už knygas ir prenumeratą.

ISKARIJOTAS

Cecil Roth
Iš Anglų kalbos vertė
Karolis Vairas

(Tęsinys iš pereito num.)

XXI.

Judo viltis žuvo. Niekas negalėjo suprasti šitokio moteriškės elgesio viešai, prie kitų žmonių. Ji matyt aikvotų visą savo jaunatvę ir gyvenimą tarnyboje, visiškai nesitikėdama už tai jokio atlyginimo. Jai, matyt, ir nesvarbu ar jos mylimas asmuo aukštumon iškilęs, ar bedugnėj paskendęs. Nepaisymas ir šaltumas jos neatstumia. Iki jis gyvens, ji tarnaus jam, jei tai tik bus jai leista, arba garbins jį ištolo, jei negalės buti arti jo.

Iki jis gyvens.... Ši mintis kankino Judą pakelyje iš Jeruzalemo į Betaniją, saulei leidžiantis. Iki jis gyvens.... Mokytojas buvo jaunas, nors ir silpno sudėjimo; jis galėjo gyventi ilgai, kaip ir Judas, jei ir numirtų sava mirtim. Bet ar jis numirs savo mirtim? Ir dabar jau jis žengė pavojingu keliu, nors ir stengėsi nesikišti į politikos klausimus. Vis tik jis pasiskelbė esąs Dovydo sunus. Romėnai pakęsdavo visokias pažiuras, bet šis dalykas atrodė nusikaltimu prieš valstybę. Prie to, jis atėjo į Jeruzalemą tokiu laiku kuriuo visas Izraelis tikėjosi išvadavimo iš svetimųjų priespaudos. Šitais buvo Romėnų akyse mirtim baustinas nusikaltimas, ir daugelis žmonių buvo pakarta ant kryžiaus ir už mažesnius nusikaltimus. Juk dar nelabai senai šitos pat šventės metu Galiliečių kraujas užliejo Pasovero šventės aukas, to paties prokuratoriaus Poncijaus Pilato laikais.

Judas neteko kvapo, išsigandęs savo minčių. Mesija, ar ne Mesija, Mokytojas buvo jam labai brangus, ir jis buvo Izraelio mokytojas, be kurio negalima buvo apsieiti. Bet, viso to nežiurint, jo mintis krypo vis linkui tos baisios galimybės. Jei Mokytojas numirtų tai Magdalos Marija tikrai turėtų pasikeisti. Mirtis yra tokia uždanga kad net meilė negali per ją prašiveržti. Kiek jis žinojo, jauna našlė negalėjo amžinai gedėti savo vyro, nežiurint ir dideliausio atsidavimo jam gyvam, ar dideliausios širdgėlos jam mirus. Sužadėtinė mergelė nepasiliks amžinai ištikima savo mirusio sužadėtinio bernelio atminčiai. Čia jau, mirties akivaizdoje, ir meilė yra bejiegė.

Ir kita mintis pasipiršo. Jam aišku buvo kad Mariją sužavėjo Mokytojo mokymas, jo siekimai ir asmenybė. Galimas daiktas kad ji žiuri į jo pasiuntinybę ir tikslą ne tiek išdidžiai ir ne su tokia karingumo dvasia kaip visi kiti jo šalininkai. Betgi turi buti ir jos pasitikėjimo ribos. Net ir pranašas kurs geidžia patraukti žmones prie atgailos turi turėti kokį nors Dievo ženklą, bent tokį kokį jis sakėsi turįs. Kadangi jis pats nesiskubino parodyti ir pareikšti tą ženklą laisva savo valia, tat reikalinga butų išbandyti jo pretenzijos vieninteliu galimu budu — tokiu budu kurį tiktai Romėnai galėtų paskubinti. Jei jis pasiliks bejiegis savo kankintojų rankose tai bus aišku kad jis nėra tas pažadėtasai tautos išganytojas, nežiurint visų jo nusižeminimo veiksmų. Tikrai, net ir moteriškės meilė negalėtų atsilaikyti nuo tokio begalinio ir nelaukto užsivylimo, kurs turėtų ateiti, jei taip atsitiktų!

Jei, iš kitos puses, buvo teisybė tame ką jie visi tikėjo, jo suėmimas pagreitintų jo pasireiškimą ir parodytų jo galybę. Tokiame atvejyje jo kilni vieta ir jo karališka paveldyba atskirs jį nuo jo dabartinių draugų; Judas gi nei įsivaizduoti negalėjo kad tie visi prasčiokai Galiliečiai galėtų dalyvauti jo karalystės garbėje. Kaip ten nebutų, ten nebus vietos moterims, tuo labiau tokioms moterims kaip Marija. Galėtų buti kiek vilties jei ir taip atsitiktų. Visa butų tikrai nebegalima jei Mokytojas ir pasiliktų pasiryžęs pasiekti savo tikslą vien tiktai mokymu ir šaukimu žmonių atgailon. Paprastas ir nusižeminęs mokytojas galėtų per visą savo amžių, be gėdos ir be vilties, mokytojauti ir vaikštinėti po visą kraštą su savo mokinių bureliu; o Marija nieko kito ir nereikalavo sau. Vienintelis tiktai dalykas kurs atrodė Judui šituo, paskutiniu momentu, tinkamiausias, buvo tai Romėnų valdžios įsikišimas, nežiurint kokios butų pasekmės, net ir mirtis. Argi niekas ir neįskųs jo, ar niekas nepatars kunigams tai padaryti — tat kas galėtų turėtų pagrindo nekęsti jo?

Judas buvo susigėdijęs tokių savo minčių. Bet kas neatsitiktų, jis neprivalo šituo atsitikimu pasipelnyti, ypatingai jei jo mokytojas butų auka. Jis verčiau numirtų. Jis net pagalvojo apie nusižudymą. Karsto ramybė ir užmarštis atrodė taip pageidaujami dalykai po visų šio gyvenimo susikrimtimų ir nemalonumų. Ir umai nauja baisi mintis sudrebino jį. Judas tikėjo žmogaus sielos nemarumui. Jei jis dabar numirtų, jis butų pasmerktas amžinai baisiai vienatvei, nuo savo mylimosios atskirtas ir be vilties susijungti su ja. Jo vienumas ir liudesys butų visai amžinybei.

Ir vėl jis pamanė apie kunigus ir apie tai ką jie galėtų padaryti. Teisybę pasakius, jie nelabai tesuklystų. Jo pasikalbėjimas su Eleazaru padarė į jį labai didelį įspudį. Teisybė, jis įžeidė bažnyčią, kurią net svetimšaliai ir stabmeldžiai gerbia. Jis atmetė dalį Įstatymų, kuriuos pats Dievas davė savo išrinktai tautai ant Sinajo kalno. Ar tai tokiu budu reikėjo savo tautos sunui rodyti savo ištikimybę tautai, tuo labiau dar jei jis buvo pažadėtasai išganytojas? Judo kraujas užvirė jo gyslose, prisiminus kas aną dieną buvo atsitikę bada jis kalbėjo įvairiais prilyginimais žmonėms troškusiems išvadavimo iš priespaudos. Dovydo sunų buvo daug, bet tiktai vienas Mesija tegalėtų buti. Ir jei pagaliau jis yra Mesija tai, apsijutęs priešų apsuptas, jis bus priverstas pasiskelbti ir parodyti savo galybę, ir visa tai bus į gerą. Jei jis neišsigelbės tai jis nebuvo išganytojas, bet prigavo ir suviliojo savo žmones, vadinasi užvertė taką kuriuo tauta žengė linkui išsivadavimo. Įstatymas skelbė kad melagingi pranašai, vilioję žmones, privalo buti baudžiami mirtimi. Taip gi buvo parašyta kad pirmutinis turi pakelti ranką prieš neteisingą pranašą tas kas jo nusikaltime pats dalyvavo. Ir kas, jei ir jį patį išgelbės paklausymas ir pildymas Įstatymo? Jis galėjo pateisinti bent kokį veiksmą atliktą jo tautos gerovei, ar Įstatymams apginti ir pagerbti; bet jis negalėjo paslėpti savo mintyje to kad jo asmeniški išskaitliavimai šituose samprotavimuose užima pirmučiausią vietą. Jis vis dar bandė nusikratyti tų baisių minčių gniaužiusių ir kankinusių jo širdį, bet veltui, jos gryžo ir gryžo atgal. Pagaliau priėjo miesto vartus ir, pats to nejusdamas, nuėjo linkui Aukštojo Kunigo musų, ties Siono Vartais. Čia, jei ne kur kitur, jis galėtų pradėti veikti.

(Bus daugiau)

"NEŽINOMO KAREIVIO KAPAS"

Tai yra įdomi, didelė 185 pusl. apysaka iš Lietuvių kovų už Nepriklauomybę. Tuo pat laiku susipažinsit su vienu iš gražesnių musų šių dienos tautinės literaturos kurinių parašytų ir išleistų Lietuvoje. Su prisiuntimu kaina $1.00. Prisiųskit laiške $1.00 pažymėdami knygos vardą.

SAPNINYKAS

Didelis, gausiai paveiksluotas Sapninykas, gražiai sutvarkytas, išaiškinantis kiekvieną sapną. Kiekvienas privalo jį turėti savo namuose.

KAINA Su prisiuntimu 75c.

REIKALAUKIT "DIRVOJE"
6820 Superior Ave. Cleveland, Ohio

Musų Literatura

Rašo V. S. Jokubynas.

(Tęsinys iš pereito num.)

Pasakų gadynė. Pasakų gadynę Lietuviams išeivijoj geriausia išnaudojo "Saulės" leidėjas-redaktorius, velionis D. T. Baczkauskas. Jis "devynias galybes" pasakų išvertęs iš Lenkų kalbos, ne tik spausdino "Saulėje", bet ir atskiromis knygelėmis išleido, o tarpe tų net ir vieną Arabiškų pasakų didelę knygą, "Tukstantas ir Viena Naktis". Tas pasakas Lietuviai išeivijoje graibstė ir noriai skaitė, o skaitydami jas, įprato skaityti ir skaitymą pamilo. Už tas pasakas Baczkauskas susilaukė iš tulų rašytojų kreditą, "Baczkauskas Lietuvius išmokino skaityt'. Žinoma, Baczkauskas Lietuvius skaitymo nemokino, bet pasakomis juos pripratino prie skaitymo tikrai. Lietuviai išeivijoje pamilę pasakas, jas skaitė, o įpratę skaityt, nuo skaitymo jau nesiskyrė.

1903 m. iš spaudos išėjus pasirodė didelė pasakų knyga, "Lietuviškos Pasakos". Vėliau tų pasakų išėjo dar dvi diktos knygos. Tai Dr. Jono Basanavičiaus surinktos Lietuvos kaimuose žmonių pasakos, ir knygose atspausdintos tokia Lietuvių tarme kokia ant vietos jos buvo pasakojamos. Apie jų turinį minėt čia netenka. Prisiminsiu tik tai kad tos pasakos turi mokslišką vertę. Iš jų duodasi spręst senovės Lietuvių psichologija, tikyba, prietarai, burtai ir tt. Tas svarbu žmonių tautų praeities tyrinėtojams. Tos pasakos dar ir šiandien gaunamos Lietuviškų knygų pardavyklose. Skaitymo mylėtojams patartina jas pasiskaityti. Įdomių dalykų jose galima rasti.

4. **Naujoji literatura.** Baigiantis pasakų gadynei, Lietuvoje atsirado dvi moterys rašytojos, tvėrėjos naujos literaturos. Buvo tai Žemaitė ir Lazdynų Pelėda. Jodvi rašė vaizdelius, kuriems medegą sėmė ne Arabijoj, Kaukazijoj ar Prancuzijoj ar kitur, bet namie, Lietuvoje, iš Lietuvos žmonių gyvenimo, todel jų vaizdeliai Lietuviams buvo aiškiai suprantami, nes tai buvo savi, originališki. Užtai abi rašytojas aš ir vadinu tvėrėjomis, o jų raštus naujaja literatura, nes jos buvo pirmutinės pradėjusios gaminti raštą iš savo šalies žmonių gyvenimo.

Žemaitė savo raštams medegą sėmė iš žmonių gyvenimo dvare, klebonijoj ir "špitolėj". Ji savo vaizdelius rašė gražiu, švelniu, lengvu stilium, įvykius pamargindama pritaikant švelnutį pajuokimą. Jos parašytus vaizdelius žmonės gaudyte gaudė ir noriai skaitė. Dabar Žemaitė jau yra mirus. Jos raštai išeivijoje išleisti rodos atskiromis knygutėmis ir gaunami veik visuose Lietuviškų knygų pardavyklose.

Lazdynų Pelėdos raštų yra išleista irgi kelios knygelės. Jos raštai turi aukštesnį stilių ir labai mėgstami daugiau prasitrynusių žmonių. Lazdynų Pelėdos raštams medega semiama iš žmonių gyvenimo kaime, dvare, mieste ir fabrike.

Vėlesniais laikais buvo atsiradusių rašytojų kurie mėgino sekt Žemaitę ir Lazdynų Pelėdą, bet niekam nepasisekė išlaikyt lygsvarą, pertai vieni iškrypę nuėjo kitais keliais, o kiti griebėsi visai ko kito. Žemaitė ir Lazdynų Pelėda liekasi nieku nepamainomos kaipo pirmutinės ir vienatinės tvėrėjos originališkos Lietuvių literaturos.

Literaturai prigijus, pastarais laikais pradeda Lietuviškas originalas Lietuvoje kurtis ir kitose srityse. Kuriasi Lietuviška muzika, atgyja kanklės ir skudučiai. Su laiku gal Lietuvoje dings Rusiška "harmoška". Kiti tveria scenos kurinius. Yra jų vykusių (mačiau Bičiuno "Žalgirį" — baisiai nevykęs". Ir čia turės susidaryti jiega kuri išguis iš scenos svetimus padarus.

5. **Naujausia literatura.** Bet originališkos, Lietuviškos literaturos badas pas mus vis dar vyrauja ir dejavimai del jos girdisi visomis pusėmis, nes kiek Žemaitė ir Lazdynų Pelėda mums Lietuviškos literaturos davė tiek ir turime. Niekas prie jų neprisidėjo. O tautos gyvenime to net ir visai nesimato. Nauji rašytojai mus ir toliau peni tik vertimais, svetima dvasia, futuristika kiek atmiešta. Toks penas, aišku, tautos kunui į sveikatą neina. Užtai ir Lietuvos Valstybės Prezidentas pernai išmetinėjo žurnalistams (taip jie save vadina) kad jie nieko originališko nesutveria, tik su svetimais vertimais švaistosi. Ar tas Prezidento išrugojimas ką davė, negalėjau patirt ir todel nieko tame reikale pasakyti negaliu.

Bet galiu dabar pasakyt kad su naujausios, Lietuviškos literaturos, originalu iškilo musų Karpius. Sakau "musų" todel kad jis su mumis, išeivijoje, gyvena. Tik vieną jį mes turime, ir juomi mes galime didžiuotis kaipo originališku rašytoju.

Kazys S. Karpius jau nuo senai dirba literatišką darbą. Parašęs jis yra jau ar 34 knygas įvairaus turinio ir didumo. Į jo knygas aš atkreipiau savo domę tik kada jis įsigilinęs į Lietuvišką originalą ėmė rašyt istorijos temoj. Pasidžiaugiau pirmiausia jo parašyta knygele "Du Broliai", paskui "Vytautas Didysis", "Juodas Karžygis". Nieko nesakiau, manydamas kad gal kas kitas mane pavaduos ir musų Karpių, kartu su jo darbu, tinkamai įvertins. Bet apsirikau; niekas mane nepavadavo, nei žodeliu. O įvertint reikia ne kad pataikant, bet kad priduot užtarnautą svarbą ir pagarbą. Aš nesu iš tų kurie tik mirusius įvertina.

Štai, turiu rankoj vėliausį musų Karpiaus kurinį, MERUNAS (istoriška apysaka iš Apuolės laikų). Dikto formato, gražiai apdaryta knyga, skaitymui teksto turi suvirš 500 puslapių. Knyga visomis pusėmis daro malonų įspudį. Knygos recenziją čia nerašysiu, ir turinį nenagrinėsiu, nes ne tam tikslui temą šiuom kart pasiskyriau. Man rupėjo pasisakyt tik tai kaip aš žiuriu į musų Karpiaus literatišką darbą.

Paimkime kad ir vieną tik jo "Meruną". Peržvelgę visą knygos įtalpą, rasime čia tik vieną originalą, Lietuvišką originalą. Svetimos mums dvasios nei šešėlio. Nuo a iki z perdėm rasime mistikos ir romantikos metmenis ataustus istorijos gijomis taip standžiai kad žiurėdamas į ataudus, rodosi net nepajunti kaip atsiduri savo bočių laikuose ir matai jų nelaimes ir džiaugsmus, jų pavojus ir laimes; rodosi girdi jų dejavimus, ir laimingose kovose džiaugsmingus "valio!" Perdėm dvelkia tik Lituanistika.

Talentuotas ir gabus musų Karpius pasirinktoj dirvoj. Jis leidžiasi į Lietuvių praeities juras ir iš ten gryžta su našta medegos savo kuriniams, džiaugdamasis kad jurose tos medegos dar yra gana daug. Labai šauna! Išnaudok, Kazy, visą tą medegą, nes tik Tu vienas ją suradai. O savo pagalbai, še, priimk mano šiltą dešinę, ir atleisk kad kitokios talkos Tau suteikt negaliu.

Baigdamas dar pridėsiu kad Karpiaus veikalai duos daug naudos ir Lietuvių tautai. Žinau gerai kad tukstančiai ramaus gyvenimo Lietuvių labai noriai skaito musų Karpiaus rašytas knygas. Skaitydami jas, jie įaugs į šitą Lituanistišką literaturą, užmirš visokius džunglerus, bokserus, krakusus, kazokus, kaubojus ir kitokius, nes persitikrins kad savo apysakos yra kur kas įdomesnės. Taip dings pas mus grožėjimasi svetimomis plunksnomis.

Gausus Angliškai-Lietuviškas

ŽODYNAS

Labai naudingas kišeninis žodynėlis, tinkamas nešiotis kišeniuje ir pasinaudoti visokiame reikale. Talpina savyje keliolika tukstančių žodžių, taigi jame rasite kiekvieną kasdieniniame gyvenime reikalingą žodį.

KAINA su prisiuntimu $1.00.

Reikalaukit "Dirvoje"

6820 Superior Ave. Cleveland, Ohio

LIETUVOS ŽEMLAPIAI

30c

Šie Lietuvos žemlapiai yra labai aiškūs, nurodanti visus miestus, miestelius ir bažnytkaimius; kelius, upes ir ežerus; taip kad turėdami šį žemlapį galėsit puikiai apsipažinti su Lietuvos padėtimi: kurioje dalyje kas randasi, kur susieina rubežiai kitų šalių, ir viską kitą reikalingo jame rasite.

Reikalaukit "Dirvoje"

6820 Superior Ave. Cleveland, Ohio

PER TVORĄ PASIDAIRIUS

"Naujoj Gadynėj"

Gėriau stiklą, gėriau kitą
Musų naujo to alaus,
Ir sakiau sau: "Kitą rytą
Tai tikrai makaulę spaus!"

Nei čia spaudė, nei skaudėjo
Nei reikėjo pagiriot;
Tai turbut, kad pasigerti,
Reiks ko kito pajieškot.

V.

Ištiesų, ištiesų sakau jums kad litvanikos 2 pomoteriai nedovanos tiems laikraščiams kurie vadino juos prigavikais!

Jau oras atšalo, litvanikos 2 plaučiams įkaisti pavojaus nėra, ir tas pabuklas tapo atgabentas į Čikagą du mėnesiai vėliau po parengtų "sutiktuvių".

Geri žyniai sako: jeigu visuomenė suaukaus dar 15 tukstančių dolarių — ir jeigu tada skridimą įvykdys, tada cicilikai trauks į teismą visus tuos laikraščius kurie juos apgavikais vadino — ir reikalaus milijoną dolarių atlyginimo!

Vanagaičio laimėjimas bylos prieš "Naujienas" parodo aiškiai kad ką nors per laikraštį apgaviku vadint yra perdaug rizikingas drasumas.

Lietuvos laikraščiai rašo kad Klaipėdos Seimelio vadovybės žygius "diriguoja paslaptingoji ranka".

Tai baisus skandalas, tiesiog įžeidimas Lietuvos valstybės. Bet Lietuvos vyriausybė tas "slaptingas rankas" vieną po kitai sučiumpa, nukerta, ir reikalai eina tvarkyn.

Bet "paslaptinga ranka" kuri dirigavo "antrą skridimą" ir išmėtė $31,000 po priedanga seno laužo, kuris ir liko nenaudingas, ta ranka kuri sumulkino Lietuvos visuomenę ir laikraščius ir išviliojo iš Lietuvos desėtkus tukstančių litų, — tai ranka kuri turėtų buti nukirsta ir numesta varnoms. Bet Lietuvoje laikraščiai priima tos rankos raštus ir duoda daugiau visuomenę "hipnotizuoti'.'

Gerb. V. M. Čekanauskas išvertė savo pavardę į Angliską ir vadinasi Chase.

Lietuviškos ir Angliškos pavardžių palyginimai pasidaro labai priešingi. "Čekai' ar "počekai" Slaviškai reiškia "palauk". O "chase" Angliškai reiškia vykis.

Apsaugota nuo Ligų

Mateušas parsinešęs užmokestį gautą darbe, ir pasakoja savo žmonelei jog girdėjęs kad popieriniai pinigai, kurie seni ir apnešioti, daugybės rankų apčiunėti, turi ant savęs milijonus visokių limpančių ligų perų.

Jo žmona, Agnieška, išklausius jo apsakymo, sako:

— Tas tikra tiesa, iš tą ir knygose skaičiau. Atiduok man tuos popierius. Aš esu nesenai čiepyta, man ligų perai nepakenks...

Pats Namų Galva

Jonas susitikęs Antaną sako: — Girdėjau kad jau tu dabar esi visas galva savo namuose.

Antanas: — Taip: mano pačiulė jau numirė....

Dar Ne Pavasaris

Kaunietis: — Štai ir garnys jau parkeliavo. Tikrai bus pavasaris.

Dzukas: — Klysci, ponaici. Ce ne garnys cik busilas.

Pas Stonį

Svečias, pavalgęs Stonio restaurante pietus, klausia Stonio: — Ką tamsta darote su tokiu kuris neužsimoka už valgį ir pasisako kad pinigų neturi?

Stonis: — Ką su tokiu darysi: už pakarpos čiupt ir išmetu per duris lauk.

Svečias: — Tokiame atsitikime prašau tamstos nesivarginti, aš pats išeisiu.

Skirtumas

— Ar turi pačią?

— Ar turiu pačią tai ant to negaliu atsakyti. Bet kad pati mane turi tai esu tikras.

Dzukas ir Jo Arklys

Dzukas vežė pilną vežimą akmenų per smiltyną. Arkliai baisiai nuvargo. Vienas net parkrito ant žemės ir jau pradėjo kapanotis. Dzukas priėjęs žiuri kad tas arklys laikas nuo laiko akis tai užmerkia tai atmerkia. Dzukas įsirėmęs rankas į šonus stovi ir iš piktumo paraudęs sušuko:

— Y tu, gyvace! Ne cik ku pac necysi ale da ir kitam mirksi necysc!

Šiurpi Šeimos Drama

Liutiškiai. Radviliškio valsčiaus.—Rugsėjo 27 dieną Adomas Merkelis trimis brauningo šuviais nušovė savo žmoną.

A. Merkelis prieš keletą metų apsivedė, bet su savo žmona negyveno. Pagyvenęs po vestuvių trumpą laiką, pradėjo varyti žmoną parnešti pasogos. Bet žmona apleido jo namus. Ji tarnavo, o vyras jos ir negrąžino, ir nei vienas, nei antras perdaug nesiskundė savo likimu.

Bet minėtą dieną A. Merkelis pasiėmęs brauningą, nuėjo į Matkaičių dvarą, kur jo žmona paskutiniu laiku tarnavo ir įėjęs į kambarį, vieną kartą iššovė sužeisdamas žmonai ranką. Žmona puolė jo prašytis ir ponia išbėgus apsikabino ją. Bet Merkelis liepė poniai pasitraukti ir dar du kartu šovė. Moteris krito negyva. A. Merkelis, padaręs žmogžudystę, nuėjo pats į Radviliškio policiją ir pranešė apie savo biaurų darbą.

"L. U."

J. ŽEMANTAUSKAS

Viešas Notaras

Užrašo "Dirvą", "Vienybę" ir kitus tautinius laikraščius.

130 CONGRESS AVE.
WATERBURY, CONN.

DYKAI BANDYMAS NUO REUMATIZMO

Mes turim puikų Metodą nuo Reumatizmo, kurį noriai pasiųsime kožnam šio laikraščio skaitytojui kuris tik pareikalaus. Jeigu kenčiat skausmą sąnariuose, jeigu jie sustingę, arba labai jaudinasi, jeigu turit kentėti kožnoj oro permainoj, štai jums proga išbandyti paprasty, pigų Metodą, kuris pagelbėjo šimtams.

Mes noriai pasiųsim jums PILNĄ Pakelį, 7 dienoms DYKAI ĮSBANDYMUI, ir jeigu norėsit naudot daugiau, tą galėsit daryti už mažus kaštus. Mes kviečiame jus naudoti tą vaistą 7 dienas, DYKAI, musų kaštais. Pasiųskit savo vardą ir adresą tuojau į ROSE RHEUMA TAB CO., Dept. X-3, 3516 N. Irving Ave. Chicago, Ill.

SVEIKATA

Rašo F. M. LAIT, M. D., 1155 E. 79th St. Cleveland, O.

TULŽIES LIGA

Tulžies liga yra tai paprasta civilizacijos liga. Tulžies žakas surenka tulžį iš jaknų. Organas nėra butinai reikalingas gyvasčiai, bet, žinoma, geriau jį turėti negu ne. Bet turėti nesveiką žaką — geriau jokio neturėti. Mažiau bėdos.

Tulžyje tankiai apsigyvena bakterijos, sugadina žako sienas. Tokiame žake susistovi tulžis ir pasidaro akmens vadinami tulžies akmenimis.

Kartais tulžyje randasi keliasdešimts mažų akmenų.

Pakolei jie ramiai tulžyje guli jie nesukelia daug bėdos, jei bent vidurių užkietėjimą, gazus, atsirugimą, kartais žmogus vemia žalią medegą, kuri yra tulžis.

Kada akmuo pasikelia išeiti iš tulžies žako, jis turi pereiti per siaurą trubutę ir iškristi į žarną. Tas padaro neišpasakytai didelį skausmą, taip kaip peiliu durtum po krutine. Lietuviai tankiai tokį ataką vadina gumbu. Bet kadangi gumbu vadina daug kitokių dalykų, užtai tas žodis ne ką daug reiškia ir geriausia jį visai nenaudoti.

Priežastis tulžies ligos yra vidurių užkietėjimas ir bakterijos. Prašalinimui ligos gelbsti vanduo, kuris atskleidžia tulžį ir neduoda perdaug užsistovėti žake. Antra — maistas turi buti tinkamas viduriams. Reikia vengti riebių ir saldžių valgių. Yra patėmyta jog laike karo Vokietijoje sumažėjo tulžies ligos.

Hygieniškai gyvenant, galima išsigydyti nuo tulžies ligos.

Ar galima ištarpinti tulžies akmenis. Iki šiolei tas nėra nusisekę padaryti. Žmonių tarpe yra nuomonė jog alyva išima akmenis, ir juos galima surasti mėšle. Nelaimei tas nėra teisybė.

Ištarpinimas akmens yra galimas ateisyje, bet nėra lengvas. Londono muzejuje yra mumija 5000 metų senumo. Jos šonkauliai yra pabirę, į dulkes pavirtę, bet tulžies akmuo atrodo kaip naujas, nepaliestas atmosferos įtekmės.

Kada akmuo neišeina pats persiaurą kanalą, jis reikia išimti. Operacija nėra labai sunki nei pavojinga. Tankiai tulžies žakas buna išimamas kartu su akmenimis. Tas nepadaro didelio trukumo. Tulžis iš jaknų išeina į žarną ir be žako. Kanalas išsiskečia ir padaro ganėtinai gerą rezervuarą tulžiai. Pasekmės paprastai buna geros.

Kandidatas į Common Pleas Court

Judge David Ralph Hertz

Balsuokit už dabartinį teisėją David Ralph Hertz, kuris kandidatuoja į savo seną vietą. Rinkimai Lapkričio 6 d.

Pirmyn su Roosevelt'u ir New Deal

IŠRINKIT

MARTIN L. DAVEY

GOVERNOR

ir

VIC DONAHEY

UNITED STATES SENATOR

Martin L. Davey buvo United States Kongrese devynis metus ir per tą laiką suteikė visokį patarnavimą tukstančiams įvairių tautų žmonių, ypatingai tiems kurie turėjo imigracijos klausimus reikale savo giminių ir draugų kurie norėjo atvykti į Ameriką.

Martin L. Davey stovi už bešališką Administraciją kuri duos visiems Ohio piliečiam TIKRĄ KONSTRUKTIVĮ ir ŽMONIŠKĄ operavimą valstijos biznio.

Po Gubernatoriaus Davey vadovybe Ohio pirmyn pirmose eilėse rėmėjų Prezidento Roosevelto darbų. Ohio tęs savo gražų progresą kokį darė veikiant išvien su Prezidentu ir jo šalies Gaivinimo Programu.

Vic Donahey, buvęs Ohio Gubernatorium tris pagret terminus, sako: "Įstatymai kurie baudžia biedną žmogų ir leidžia turtingam pabėgti nuo bausmių nebus mano užgiriami iki aš busiu Ohio valstijos Gubernatorium."

Vic Donahey išrinktas United States Senator priduos daugiau paramos del New Deal.

Balsuok už Visą Democratic County Sąrašą

Visi dabartiniai Demokratai County viršininkai užsitarnauja buti išrinkti del to kad jie suteikė publkai TIKRĄ KONSTRUKTIVĮ, TEISINGĄ ir ATSAKANTĮ PATARNAVIMĄ BE MAŽIAUSIOS DĖMĖS GROBIŠAVIMO AR SUKTYBIŲ.

Balsuok už visą Democratic Congressional, State ir Legislative Sąrašą

EIKIT BALSUOT ANTRAD. LAPKRIČIO 6 D. PADĖKIT KRYŽIUKĄ (X) PO GAIDŽIU IR BALSUODAMI UŽ VISĄ DEMOKRATŲ TIKIETĄ PASIRODYSIT IŠTIKIMI IR GERI RĖMĖJAI PREZIDENTO IR NEW DEAL

W. B. Gongwer, Chairman.
Democratic Executive Committee

GERB. SPRAGILAS

GERB. SPRAGILAS SUGALVOJO SVARBŲ SUMANYMĄ

— Gerą vakarą, gerb. Redaktoriau.

— Gerą vakarą, sveikasgyvas, gerb. Spragile. Kame dalykas kad tu taip vėlai pas mane užeini? Gal į susirinkimą eisi, eisim kartu.

— Ne, aš neturiu kada į susirinkimą eiti, aš atėjau pasikalbėt apie svarbų sumanymą, kurį aš sugalvojau.

— Bet kad aš šį vakarą neturiu laiko, einu į svarbų susirinkimą, jau ir taip pavėlavau. Ateik rytoj anksčiau, galėsi papasakot ką sugalvojai. Jeigu ką gero ir naudingo tai duosim žinot ir visuomenei.

— Gerb. Redaktoriau, aš manau kad mano sumanymas yra labai svarbus ir aš tik trumpai papasakosiu, jeigu tau patiks, pritarsi, ir galėsiu pradėt vykdyt.

— Aš bijau pavėluot į susirinkimą, paskui kiti nariai ims bartis, sakys kaip redaktorius tai tyčia ateina vėlai kad visi lauktų ir matytų ateinant. Geriau ateik rytoj kada tik nori, ar darbo laiku ar vakare po darbo. Man verčiau savo darbo valandą sugaišint negu leist kitiems žmonėms manęs laukti susirinkime.

— Nereiks jiems ilgai tavęs laukti, tik dešimts minutų, ir viską apsakysiu, o paskui galėsi sau eit ir šią naktį namie parėjęs pergalvot mano sumanymą. Jeigu pritarsi, nuo rytojaus galėsim pradėt vykdyt.

— Kad tu, Spragile, neturi supratimo: matai aš skubinu, jau apsivilkęs ir skrybėlę užsimovęs gatavas eiti, ten manęs jau laukia, o tu čia sutrukdei. Dabar greituoju ką ir papasakosi, gal negalėsim aiškiai susiprast, ir rytoj vėl reikės man su tavim gaišuot tą patį dalyką išnaujo apkalbant.

— Ale klausyk, gerb. Redaktoriau, šis mano sumanymas bus "Dirvos" gerovei, padidins "Dirvos" biznį. Iš mano pusės bus tik pasiaukavimas, o "Dirvai" bus didelė nauda. Taigi, nepagailėk kelių minutų manęs išklausyt.

— Kalbant apie biznį neužtenka kelių minutų naudingiems sumanymams apsvarstyt, todel aš sakyčiau geriau ateik pas mane rytoj, aš neturėsiu tiek daug užsiėmimų, galėsim plačiai išdiskusuot. Pasikviesim ir administratorių, lai ir jis pagelbės apkalbėt tavo sumanymą. O dabar — lik sveikas. Aš turiu skubėt, matai jau netoli devinta valanda vakaro.

— Žinai ką, gerb. Redaktoriau, jeigu pavėlavai į susirinkimą vieną valandą, pavėluok ir kitą, ir visai nenueik. Apkalbėsim mano sumanymą šį vakarą ir nuo rytojaus pradėkim vykdyt. Aš viską plačiai aprašysiu "Dirvoje", jeigu tik sutiksi duoti vietos, visi skaitys "Dirvą" ir norės žinoti kaip išeis.

— Klausyk, Spragile, ar tu šiandien išsigėręs ar ką kad taip manęs nepaleidi, nors aš sakiau turiu svarbų susirinkimą ir butinai turiu nueiti.

— Gerb. Redaktoriau, aš visai šiandien nei lašiuko nesu ragavęs, bendrai aš visai mažai tegeriu, taigi blaivam prote, ale mano sumanymo svarbumas verčia mane išpasakot ir gaut tavo sutikimą pradėt tą sumanymą vykdyt. Aš plyšiu pusiau jeigu negalėsiu tau jo išdėstyt. Aš labai užsidegiau tuo sumanymu ir negalėsiu miegot jeigu negausiu tau išpasakot.

— Na tai gerai, eik su manim iki susirinkimo vietos ir papasakok ką tokio sugalvojai. Tik saugokis, jeigu bus koks menkniekis tai už sugaišinimą manęs nuo susirinkimo gausi tikrą Lietuvišką ausinį. Aš turiu nueit į tą susirinkimą kad tu ir plyštum.

— Jeigu sutinki eidamas išklausyt, tai gerai, einam, aš išpasakosiu, o kitą sykį kai turėsi daugiau laiko apdirbsim visas smulkmenas. Aš užtikrinu kad tas sumanymas patiks ir tau ir gerb. Administratoriui.

— Na tai einam, aš turiu užrakyt redakciją ir skubėt į susirinkimą.

(Nuo Redaktoriaus: Kažin ką tas gerb. Spragilas tokio sugalvojo? Palaukit kito "Dirvos" numerio, jeigu visi sveiki busim, sužinosim.)

Superior-65th Garage
6513 Superior Ave.
November Specials
Breaks relined 75c
už kožną ratą
Valves ground 75c
už ylinderį. Puls moteriolas.
Visas darbas garantuotas.

ASMENINIAI VADOVAUJAMA
KALEDINE EKSKURSIJA Į LIETUVĄ

SVARBU
NUPIGINTOS LAIVAKORTĖS Į ABI PUSI
Aprubežiuotam buvimui Europoje
Atsiklauskit savo agento

Išplauks iš New Yorko Populiariais Ekspresiniais Garlaiviais
NEW YORK
Gruodžio 13 d.
Patogus geležinkeliais susisiekimas iš Hamburgo.
BREMEN
Gruodžio 16 d.
Ekspresiniai traukiniai prie pat laivo BREMEN Bremerhavene užtikrina patogią kelionę į Kauną.
Informacijų klauskite pas vietinius agentus arba
HAMBURG-AMERICAN LINE
NORTH-GERMAN-LLOYD

TOM IRELAND
Kandidatas į Ohio State Assembly

TOM IRELAND

Tom Ireland, Cleveland Advokatas, paskelbdamas savo kandidaturą į State Legislature, pasakė:

"Pasirodo kad budai kuriais bus išspręsta įvairųs svarbųs klausimai su kuriais susidurs sekantis Valstijos Seimas, turės didelės svarbos Clevelandui ir visam Cuyahoga apskričiui. Todel tai aš, tiktai nujausdamas didžiausią atsakomybę pasisiulau su patarnavimu visuomenei eidamas į Valstijos Seimą, kad galėčiau dalyvauti ir padėti išspręsti tuos butinus klausimus."

Mr. Ireland gimė ir augo Clevelande ir yra artimas giminietis jau mirusio plačiai žinomo Clevelande Ceasar Grasselli, kuris yra antras prezidentas Grasselli Chemical Co.

Tom Ireland baigė Princeton Universitetą ir Harvard Law School, yra narys Ohio Bar ir Officers' Reserve Corps. Susirupinęs viešais ir politiškais Clevelando gyvenimo reikalais, jis tankiai apkalba bėgančius reikalus per radio. Mr. Ireland yra stiprus rėmėjas St. Lawrence Jurų Kelio didžiaisiais ežerais, apie ką yra parašęs ir išleidęs knygą, kurią Putnam's greičiausia išleido negu kokį kitą veikalą, ir pristatė Suv. Valstijų Senatui. Ta knyga jau galima gauti Clevelande.

Tom Ireland pasiryžęs kovoti už priedą prie Darbininkams Atlyginimo įstatymo, kuris siulomas didesniam pagelbėjimui darbo žmonėms.

MONTREAL, Canada

NESUTIKIMAI. Lietuvių Šv. Kazimiero parapijoje nesutikimai klebono su parapijonais nesibaigia. Klebonas pradėjo iš sakyklos savo parapijonis neigti, taigi parapijonys pradėjo nesiskaityt su savo klebonu. Klebonas iš savo pusės nesiskaito su žmonių išrinktu komitetu. Parapijonys pradėjo reikalauti parapijos finansinės atskaitos klebonas atsisakė ją išduoti. Pagaliau jis susidarė sau penkis šalininkus, vadinamą komitetą, kurie ir stojo prieš visą parapiją. Bažnytinėje salėje ištiko muštynės, atsidurė visi teisme, kur kunigo pusė pralaimėjo. Pats kunigas turėjo daug nesmagumo kuomet reikėjo sėdėti liudininko kedėje už nesutikimus jo parapijoje. Iš parapijonų pusės teisme laike tardymo kasdien lankėsi po porą šimtų ir daugiau žmonių, o iš kunigo pusės tik pustuzinis.

Nelengvai parapijonys savo bažnytėlę įsigijo, dabar tvirtai laikosi kad klebonas su savo šalininkais neišgriautų. Kolei kas kunigas gal bažnytėlės sienų neis griaut, bet savo parapijonų tikėjimą galima sakyt 90 nuoš. išgriovė.

Iš parapijonų 9 vyrai ir viena moteris areštuota ir traukiama atsakomybėn. Šeši vyrai areštuoti už tai kad kunigo šalininkui privėrus tarp durų moterį, toks milžinas 250 svarų vyras galėjo rankas ir kojas išlaužyt; jai šaukiantis pagalbos pribėgo arčiau buvę vyrai ir tą milžiną vos atplėšė nuo jo žiauraus darbo. Kiti trys areštuoti už tai kad nemokėjo prie klebono prisigretint. Trijų teismas buvo Spalių 22 d., o kitų setpynių ant rytojaus, bet bylos liko atidėtos Spalių 30 ir 31 dd.

Žmoneliai meldžiasi, užpirko dvejas mišias pas kitą kunigą, prie Motinos Švenčiausios ir Šv. Antano kad Dievas padėtų atsilaikyti bylose prieš kleboną, kad jis nedemoralizuotų jų ir negriautų juose jų tikėjimo.

Parapijonys pradėjone sutikti su kunigo iždininkavimu ir persirašymu parapijos pinigų, kurių buvo $4,000, ant savo vardo. Pirmiau pinigai buvo laikomi banke parapijos komiketo vardu. — Parapijonas.

Lietuvių Demokratų Klubas of Cuyahoga County

Rekomenduoja balsuoti už visą Demokratų sąrašą

Rinkimai Lapkričio 6 d.

(Kryžiukas po gaidžio ženklu reiškia jusų balsą už visus apačioje telpančius kandidatus)

For Governor
MARTIN L. DAVEY
For Lieutenant Governor
HAROLD G. MOSIER
For United States Senate
VIC DONAHEY
For State Treasurer
JOSEPH FERGUSON
For Secretary of State
GEORGE S. MYERS
For Attorney General
HERBERT S. DUFFY
Representative to Congress 20th District
MARTIN L. SWEENEY
Representative to Congress 21st District
ROBERT CROSSER
Representative to Congress 22nd District
WILLIAM C. DIXON
For Congress-at-Large
STEPHEN M. YOUNG
CHARLES V. TRUAX

For State Senator (Six to be elected)
JOHN R. DAVIS
KEITH LAWRENCE
BERNARD J. McCLUSKEY
BART T. McINTYRE
JAMES METZENBAUM
W. J. ZOUL

For State Representative (Eighteen to be elected)
JOHN T. DeRIGHTER
WILLIAM M. BOYD
PATRICK BUTLER
FRANK J. CARROLL
H. H. CULLY
JOHN DOMBEK
JOSEPH R. DUFFY
TOM L. GALLAGHER
SYDNEY A. HESSE
WM. HUDLETT
LODY HUML
MARZEL LEVAN
JOSEPH J. OGRIN
NICHOLAS SCHIESLER
ALMA SMITH
FRANK R. UIBLE
S. J. SZABLOTNY
STEPHEN A. ZONA

Clerk of Courts
JOHN J. BUSHER
County Commissioner
JOS. F. GORMAN
County Auditor
JOHN A. ZANGERLE
County Recorder
DONALD F. LYBARGER
County Treasurer
JOHN J. BOYLE
Sheriff
JOHN M. SULZMANN
Prosecuting Attorney
FRANK T. CULLITAN
Coroner
SAMUEL ROBERT GERBER

Lithuanian Democratic Club of Cuyahoga County
John T. DeRighter, Pres.

James Metzenbaum į Ohio State Senate

James Metzenbaum

James Metzenbaum, įžymus Clevelando advokatas, kandidatas Demokratų sąraše į Ohio Valstijos Senatą. Draugiškas Lietuviams žmogus. Balsuokit už jį butinai.

Kandidatas į Common Pleas Court

JOSEPH N. ACKERMAN

Municipal Judge Joseph N. Ackerman yra kandidatas keturių metų terminui į common pleas teismą rinkimuose Antradienį, Lapkričio 6 d. Tai yra neužbaigtam terminui mirusio Judge Thomas M. Kennedy.

Judge Ackerman savo vajuje priėmė obalsį: "New Deal For Justice" ir prižada kad jis nedarys nuolaidumų advokatų firmoms kurios, sako jis, yra pripratintos gauti privilegijas teismuose.

Judge Ackerman, kuris praktikuoja teises Clevelande per 22 metus, tarnavo aštuonis metus Ohio Valstijos Senate ir pereitą metą buvo išrinktas miesto teisėju.

Jis buvo vienas iš Ohio pirmutinių viešų valdininkų kuris stojo kovoti už prašalinimą prohibicijos įstatymo ir per visą savo tarnybą valstijos senate nuolatos taikė pravesti įstatymus kurie pagelbėtų panaikinti valstijos ir šalies prohibiciją.

1933 metais jis pagamino Ohio's pirmutinį alaus įstatymą ir buvo pirmininku komiteto kuris sutvarkė svaiginančių gėrimų kontrolę Ohio valstijoje. Jis smarkiai kovojo už įstatymą bedarbės apdraudos, senatvės pensijos ir kitų žmoniškų projektų. Kaipo senatorius jis stovėjo už mažų namų savininkus ir priešinosi sumanymams kurie padidintų taksus biedniems. To delei turtingieji susiorganizavę jam labai priešinosi, bet jis vistiek tęsė savo kovą už biednųjų reikalus.

Kaipo miesto teismo teisėjas, jis pasirodė labai žmoniškas ir prijauslus reikaluose tų kurie turi vargingesnes gyvenimo sąlygas.

Ackerman's vardas randasi ant paskiro ne-partiviško teisėjų sąrašo. Toj vietoj bus septyni kandidatai, iš jų tik vienas turi buti išrinktas terminui kuris baigsis Gruodžio 31, 1938.

IŠRINKIT VĖL
FRANK T. CULLITAN
COUNTY PROSECUTOR

Kaip Prosekutorius, jis pasirodė drąsus savo darbe. Jis nubaudė daugiau raketierių negu kokis kitas valdininkas. Jis užsitarnauja jusų paramos šiuose rinkimuose, Lapkričio 6 d.

ACKERMAN
Common Pleas Teisėjus — 4 metų terminui

Kaipo State Senator jis dirbo gerovei visų žmonių ir dabar kaipo Teisėjas jis yra labai žmoniškas. Jis supranta ir moka užjausti jusų reikalams.

BALSAVIMAI LAPKRIČIO-NOV. 6 D.

X | Joseph N. Ackerman

Klausykite Gražių Lietuviškų
RADIO PROGRAMŲ
Sekmadienio rytais — nuo 9:30 val.
iš stoties WJAY—Cleveland

BAUSUOKIT LAPKRIČIO-NOV. 6 UŽ
JOHN T. DeRIGHTER

LIETUVĮ KANDIDATĄ Į OHIO STATE REPRESENTATIVES
(Democratic Ticket)

Remtini Kandidatai į Teisėjus

The Cleveland Bar Association rekomenduoja išrinkti sekančius asmenis į teisėjų vietas rinkimuose Lapkričio 6 d.:

Supreme Court of Ohio — termino galas Gruodžio 31, 1936: Howard L. Bevis.

Supreme Court of Ohio — pirnam terminui: N. Craig McBride, Charles B. Zimmerman.

Court of Appeals — Virgil J. Terrell.

Common Pleas Court — šešių metų terminui: George B. Harris, Howard G. Powell, Frederick P. Walther.

Common Pleas Court — keturių metų terminui: David Ralph Hertz.

Juvenile Court: Harry L. Eastman.

Probate Court: Nelson J. Brewer.

Judge Harris pastaru laiku atlieka tokius darbus kad tik geriausias teisėjas galėtų atlikti Common Pleas Teisme. Judge Powell ir Judge Walther pageidaujami delei jų ilgo prityrimo.

Keturių metų terminui, rekomenduojamas David Ralph Hertz. Jis buvo geras teisėjas nuo to kaip tapo ton vieton paskirtas, ir išrodo tinkamiausias už kitus kandidatus tai vietai užimti.

Kiti visi virš suminėti teisėjai irgi randami tinkamiausi ir todel The Cleveland Bar Association rekomenduoja juos išrinkti.

"Dirva" dabar yra pigiausias darbininko liuoslaikio draugas. Platinkit ją tarp savo draugų.

REKOMENDUOJAMI KANDIDATAI

For Judge of Supreme Court
(Full Term)
(Vote for not more than two)
x | N. CRAIG McBRIDE
x | Charles B. ZIMMERMAN

For Judge of the Supreme Court
Unexpired Term Ending Dec. 31, 1936
(Vote for not more than one)
x | HOWARD L. BEVIS

For Judge of the Court of Common Pleas
(Full Term)
(Vote for not more than one)
x | VIRGIL G. TERRELL

For Judge of the Court of Common Pleas
(Full Term)
(Vote for not more than three)
x | GEORGE B. HARRIS
x | HOMER G. POWELL
x | Frederick P. WALTHER

For Judge of the Court of Common Pleas
Unexpired Term Ending Dec. 31, 1938
Vote for not more than one)
x | DAVID RALPH HERTZ

Fr Judge of the Juvenile Court
(Vote for not more than one)
x | HARRY L. EASTMAN

For Judge of the Probate Court
Unexpired Term Ending Feb. 8, 1937
(Vote for not more than one)
x | NELSON J. BREWER

Cleveland Bar Association
Judicial Campaign Committee
Homer H. Marshman, Chairman
Henry H. Pleasant, Manager

Pirkit Dabar! ir Taupikit!

Vyrams ir Jauniems Vaikinams Grynos Vilnos SIUTAI **$15**
Specialiai parsiduoda po-------

Vyrų Lumberjacks, megsta apačia ar cossack $3.45
Vyrų šilti aptiniai UNION SUITS $1.00
Vyrų kasdieninės Darbinės Kelinės $1.69
Vyrų mėlyni Chambray Darbiniai Marškiniai 69c
Vaikų Corduroy Lumberjacket ir kelinės $4.95
Vaikų Vilna mušti Odiniai švarkai $2.95
Vaikų Gražus Broadcloth Marškiniai ..... 2 už $1.00
Vaikų Užsimaunami SVETERIAI $1.00

THE KRAMER & REICH CO.
7002 Superior Ave. kampas Giddings Road

KOMER COAL & WOOD CO.
1201 East 80th St. Phone GArfield 2921
LIETUVIS ANGLININKAS

ORIGINAL POCAHONTAS LUMP ..... tonas $8.25
(Bishop mine Pocahontas anglis duoda tik bušelį pelenų iš tono)
STANDARD POCAHONTAS LUMP ..... tonas $7.85
(Ši anglis duoda didelį karštį, sudega iki smulkių pelenų.)
KENTUCKY LUMP ..... tonas $7.85
(Ši anglis taipgi duoda visai mažai pelenų, viskas sudega)
SUN KING LUMP ..... tonas $6.75
(Ši anglis yra geros rušies, tinka virtuvei ir šildymo pečiams)
HOTFIRE LUMP ..... tonas $6.45
(Geriausia anglis iš Fairmont, W. Va. distrikto)

PRISTATAU GREITAI — TIK REIKALAUKITE.

DELLA C. JAKUBS
(JAKUBAUSKIENĖ — Laisnuota Laidotuvių Direktorė)
Lithuanian Funeral Home

Visiems Lietuviams norintiems naudoti musų kambarius leidžiame dykai.

Lietuviai kreipdamiesi reikale prie manęs apturėsit teisingą patarnavimą: mandagus, simpatiškas, greitas ir geresnis patarnavimas už kitų. Vežimai ligonių pervežimui į ir iš ligonbučių. Kainos sąžiningos. Žemiausia kaina už palaidojimą, sulyg jusų pasirinkimo. Reikale telefonuokit.

6621 Edna Avenue ENdicott 1763

LIETUVOJE

CUKRAUS PRAMONĖ LIETUVOJE

Kaunas. — Nuo pat Lietuvos nepriklausomybės atgavimo iki 1931 metų Lietuva cukrų įsivedavo iš užsienio. Šį importo šaka sudarydavo gana stambią poziciją Lietuvos užsienio prekyboje. Nemažas kiekis Lietuvos pinigų kas met išplaukdavo į užsienį už cukrų. Gi pačioje Lietuvoje cukrui gaminti yra tinkama dirva. Tai matydami Lietuvos ekonomistai pradėjo galvoti ar negalima butų cukrų pasigaminti viduje ir tuos pinigus kurie už jį atiduodami užsieniui suvartoti daug naudingesniems ir butinesniems tikslams.

1931 metais Marijampolėje buvo pradėta statyti cukraus fabrikas. Lietuvos ukininkai buvo paraginti sodinti cukrinius runkelius. Žinoma, jie paklausė, ir šiandien kai kurie jų iš to turi gražaus pelno. Pats cukraus fabrikas ir visa cukraus pramonė yra paremta akciniais pagrindais. Cukraus pramonei plėtotis Lietuvoje yra sudaryta tam tikra bendrovė, pavadinta "Lietuvos Cukrus".

Marijampolėje cukraus fabrikas dirba tik žiemos metu. Per tą laiką jis darbu aprupina apie 1500 darbininkų.

Šymet cukrinių runkelių derlius yra žymiai geresnis negu pernai buvo. Šymet buvo apsėta cukriniais runkeliais apie 1000 hektarų plotas ir iš tų runkelių bus pagaminta apie 100 centnerių cukraus iš vieno hektaro. Žinoma, toks derlius yra gan aukštas. Toks aukštas derlius buvo tik pirmutiniais cukraus fabriko veikimo metais.

Marijampolės cukraus fabrikas visų pristatytų runkelių negali išsyk apdirbti. Todel dalis jų lieka ilgiau gulėti ir kustoja šiek-tiek cukringumo.

Pradėjus gaminti savo cukrų, turėjo buti pakeista muitai užsienio cukrui, nes kitaip savo gamyba negalėtų išlaikyti konkurencijos. Tik viena neaiamybė, kad savasis cukrus dabar yra žymiai brangesnis už ankščiau buvusį užsieninį. Lietuvos visuomenėje jau pasigirdo balsų kad reikia cukrų atpiginti, nes kitaip vargingesni žmonės jo nevartoja. Jie naudojasi saharinu ir tuo nuodija save. Manoma kad netrukus cukrus ir bus atpigintas.

Lietuvos ukininkai matydami kad cukraus pramonė Lietuvoje gali dar geriau išsiplėsti negu dabar, pageidauja kad butų įsteigtas ir antras cukraus fabrikas. Šis ukininkų pageidavimas, be abejo, yra rimtas ir į jį kai kurios Lietuvos įstaigos jau atkreipė dėmesį. Šiuo metu gaunami pasiulymai kad antras cukraus fabrikas turėtų buti pastatytas Kėdainių arba Biržų apskrityje. —Tsb.

Nuteistas Buvęs Ministeris V. Sidzikauskas

Kaunas. — Jau kuris laikas kaip Lietuvos visuomenė buvo susidomėjus buvusio Lietuvos ministerio Berline ir Londone, Vaclovo Sidzikausko byla. Ši byla buvo sprendžiama Kauno Apigardos teisme, Spalių 6 d. Tarp liudininkų buvo pakviesti ir Lietuvos ministeris pirmininkas Tubelis, ministeris Lozoraitis, įgaliotas ministeris Šaulys, buvęs ministeris Dr. Zaunius ir keli kiti žymūs asmenys. Kai kurie svarbesnieji liudininkai buvo klausinėjami uždaromis durimis ir todel nežinomi jų pareiškimai teismui. Viešai liudijusieji labai gerai atsiliepė apie Sidzikauską kaip gabų, darbštų, teisingą žmogų ir Lietuvį patriotą.

Vaclovas Sidzikauskas buvo kaltinamas kad budamas Lietuvos ministeriu Berline pasisavino Lietuvos generalinių ar garbės konsulų pinigus, skirtus Lietuvos labdarybės tikslams. Tačiau teisme Sidzikauskas kaltu neprisipažino, o konsulai nei vienas nepatiekė jokio civilinio jieškinio. Pats Sidzikauskas tvirtino kad visi konsulai yra Vokiečiai ir jam keršija už tai kad jis gynė Lietuvos bylą su Vokietija Haagos teisme.

Tačiau teismas po ilgo pasitarimo pripažino Sidzikauską kaltu ir nubaudė 6 mėn. paprasto kalėjimo, bet nuo bausmės atleido, jeigu per tris metus nenusikals. Girdėti kad Sidzikauskas ir jo advokatas šiuo teismo sprendimu yra nepatenkinti ir skundžiasi aukštesniam Lietuvos teismui. —Tsb.

PASIKORĖ ŽMOGUS

Marijampolės apielinkėj miško tankumyne aukštos eglės viršunėje buvo rastas pasikoręs žmogus. Pasirodė kad tai buvo Jonas Kudzeika, kuris del nesugyvenimo su žmona pasikorė 1933 metų Lapkričio mėnesį. Jis iškabojo 10 mėnesių niekeno nepastebėtas ir žmonos nejieškomas. Lietus, saulė ir vėjas jo kuną pavertė savotiška mumija. Tai retas toks pakaruoklis Lietuvoje.

STONIS
RESTAURANT
Didžiausia ir Gražiausia
LIETUVIŠKA VALGYKLA
Duodame į stalą skaniausius valgius ir visokius legališkus GĖRIMUS
6824 Superior Ave.
— Apačioje ir viršuje —

WILKELIS FUNERAL HOME
Licensed Funeral Director
6522 Superior Avenue
NORINTIEMS KAMBARIUS DUODAME VELTUI.
Palaidojimo kaštai priklauso nuo šeimos išgalės ir noro. Vienok musų patarnavimas, užjauta, simpatija ir prielakumas yra visiems lygus, be tsižvelgimo į kaštus.
Patarnavimas greitas, aukščiausios rušies ir visais atžvilgiais moderniškas.
HEnderson 9292

CAFE IR RESTAURANTAS
Senai žinomas Clevelandietis
A. WIRBICKAS
užlaiko gražią užeigą
ALINĘ IR VALGYKLĄ
Penktadienio vakarais duodama skanios žuvies.
17320 St. Clair Avenue Kampas E. 174th St.

AKRON

PO BALIAUS. Akrono Lietuvių Draugiškas Klubas Spalių 28 d. turėjo kaukių balių. Dalyvavo daug jaunuolių ir matėsi pusėtinai senesniųjų. — buvo pilna salė. Atsižymėjusiems gražiausiais kostiumais duota dovanos. Visi dalyviai apsiėjo labai pavyzdingai.

Nors šis klubas šymet turėjo kelis savo parengimus, tačiau šiek-tiek užsiliko tautiškame veikime: per visus metus niekur viešai nedalyvavo. Pirmiau Klubas veikė platesniu saiku ir dalyvaudavo miesto parengimuose, su svetimtaučiais, ir Lietuviai pasižymėdavo. Padainuodavo ir per radio, kuo gerėdavosi visi vietiniai ir apielinkių Lietuviai. Be to prisidėdavo ir prie išpildymo programų Clevelande, nes choras gražiai dainuodavo.

Šią vasarą čia buvo vienas visų Akrono tautų apvaikščiojimas, buvo kviesti ir Lietuviai, bet Klubas nedalyvavo.

Pirmiau Draugiškame Klube smarkiai darbavosi broliai Holišiai ir jie bandydavo neaplenkti jokio Lietuvių viešo pasirodymo svetimtaučių tarpe. Del ko jie dabar nedalyvauja? Gal Klube yra koks nedateklius ar nesusipratimas, kurį nariai turėtų išlyginti ir vėl visi pasidavę vieni kitiems rankas galėtų veikti išvien.

A. L. Draugiškas Klubas yra vienatinis Akrono Lietuvių žibintas, kuriuo didžiuojasi visi Lietuviai, Klubas susidaro iš jaunimo, kurio tėvams yra didelė garbė kad jų vaikai sugeba taip gražiai susiorganizuoti.

Linkėtina kad visi stotų darban ir dirbtų savo gražų kulturišką darbą.

NESUSIPRATIMAS. Akrono gyventojus pusėtinai išgąsdino didelė Goodyear gumų išdirbystė, kurios vedėjai nesusitaikydami su miesto valdyba del prisidėjimo prie naujo vandens projekto, pareiškė kad išsikels iš miesto su visais savo darbais kitur. Goodyear Co. naudoja savo dirbtuvėms vandenį, bet miestui pareikalavus kad prisidėtų su pinigais rezervuaro įrengimui, kompanija atsisako. Jeigu ji nuspręstų iškelti dirbtuves kitur, butų didelis nuostolis visam miestui ir darbininkams.

Kompanijos kontraktas del vandens netrukus išsibaigs ir miestas nenori atnaujint kontraktą senu budu, kokiu kompanija naudojosi per 25 metus. Kalnas.

J. J. LAZICKAS
JEWELER — RADIOS
6407 Superior Ave.
Prie E. 65th-Norwood Rd.
—ENdicott 6438—

Kas Norit Skolinti ant 1-mo Mortgage
Kurie turite Lietuvių Banke pinigų ir norite juos paskolinti ant namų ant 1-mo mortgage
Kreipkitės
P. P. MULIOLIS
6606 Superior Ave.

Namų Savininkams
Taisau ir sudedu furnasus. Lengiu ir taisau stogus ir nuobėgų rynas.
Darbas geras ir nebrangus.
Home Owners Furnace & Roofing Co.
J. W. GRAFF (Lietuvis)
7313 Myron av. GArf. 9269-R

JIEŠKAU DARBO NAMUOSE
Noriu gauti darbą šeimininkauti nedidelėj Lietuvių šeimoj, esu 40 m. amžiaus, galiu dirbti visokį namų darbą.
Kreipkitės arba parašykit:
M. S. (43)
3302 Woodbridge ave. (netoli Miesto Ligoninės)

TABAKAS
Naturalis Lapuose Tabakas, toks kokį jusų tėvukai rukė, tiktai 65c svaras.
Rukomas Tabakas 50c sv.
Dėžų rankom darytų cigarų 50 už $1.89
Dėžė rankom darytų cigarų 100 už $1.95
Kitoki pigumai cigarų ir tabako. (45)
WM. NEIDES
6906 St. Clair Ave.
Cleveland, Ohio

VIETINĖS ŽINIOS

Namų Savininkų ir Balsuotojų Domei

Kadangi namų savininkai ir diduma visų piliečių, budami pavieniais, mažai įdomauja bėgančia šių dienų politika, kuri tikrai lošia vieną iš svarbiausių rolių musų gyvenime, todel Mažų Namų Savininkų organizacija nusprendė ateinantiems balsavimams patiekti programą, už kurį musų renkamieji asmenys turi pilnai stovėti.

Piliečiams patartina palyginti kandidatų platformą prie šio programo ir balsuoti už tą asmenį kurio platforma yra arčiausia musų programui. Mums piliečiams reikia teisingų asmenų miesto, apskrities ir valstijos valdžioje, kurie stovėtų už daugumos teises, o ne kelių politikierių naudai.

Štai tas programas:

1. Tuoj sulaikyti atėmimą namų iš bedarbių.
2. Pilnai užmokėti nuomas už bedarbius, ir grynais pinigais.
3. Įvesti 30 valandų darbo savaitę, apmokant darbininkui unijos nustatytą kainą, arba teikti tos pačios vertės pinigišką pagalbą kada yra atleidžiamas iš darbo.
5. Dykai "jury teismo" del visų tiesioginai teisiamų namų savininkų kurie yra subiedėję.
6. Greito atidarymo valstybinės paskolų įstaigos (Home Loan Office) priėmimui naujų aplikacijų skaudžiai prispaustu namų savininkų.
7. Pašalinti policiją nuo pašalpos teikimo stočių.
8. Dykai teikti šiltą maistą, ir mokyklos reikmenis tiems vaikams kurių tėvai skurde gyvena.
9. Nedaryti skirtumo davime paskolos namų savininkams kurie negali mokėti savo paskolas.
10. Nedaryti skirtumo namų savininkams bedarbiams, taip pat ir nuomininkams, gavime pašalpos, taip pat ir paskolos, nežiurint jų rasės, tikybos, ar prigulėjimo prie kokių organizacijų ar unijų.

Liet. Mažų Namų Sav.
K. Štaupas, Kom. pirm.

A. & P. KRAUTUVIŲ DARBININKŲ STREIKAS. Clevelande sustreikavo 2200 tarnautojų dirbusių Atlantic and Pacific Tea Co. krautuvėse. Kaip tik darbininkai pareiškė kad streikuos, kompanija tuoj uždarė visas savo virš 400 krautuvių Clevelande ir pareiškė kad visai išsikraustys iš Cevelando ir užbaigs savo biznį šiame mieste. Bet tai buvo tik pagąsdinimas darbininkų ir pabauginimas kitų miestų savo krautuvių darbininkų kad nestreikuotų.

Šiose dienose jau pradėta taikymosi derybos ir matosi kad gąsdinimas uždaryti Clevelande A. & P. krautuves nebus vykdomas.

Darbininkai pareikalavo geresnių arbo sąlygų ir pripažinimo unijos.

ELENA IR ALVINA BALTRUKONIUTĖS šiose dienose lankėsi Philadelphijoje, aplankė Dr. E. G. Klimą ir jo žmoną, Clevelandietę, buvusią Eleną Grigiutę.

Po to apsilankė Baltimorėje, pas savo seserį Julę ir švogerį advokatą Rastenius.

PADĖKA. Šiuomi širdingai dėkoju savo draugėms, Marei Bukauskienei ir Stasei Beidienei ir visiems kitiems kurie prisidėjo prie surengimo ir dalyvavo mano gimtadienio surpraiz vakarėlyje, pp. Bukauskų namuose, šeštadienio vakare, Spalių 27 d. Ačiu už man suteiktą puikią dovaną.

Millie Žilinskienė,
1449 E. 66th Et.

TAKSAI BUS $3.00. Šiose dienose miesto valdyboje svarstoma nustatymas taksų kokius turės mokėti miesto nuosavybių savininkai 1935 metais. Nors yra visokių pasiulymų užkrauti naujų taksų, tačiau finansų direktorius West nori kad taksai neviršytų $3 nuo $100.

Dabartiniu laiku Cuyahoga apskrityje yra užsilikusių neiškolektuotų taksų $73,000,000.

MOKYTOJŲ SUVAŽIAVIMAS. Pereitą penktadienį ir šeštadienį Clevelande įvyko suvažiavimas šiaurinės Ohio dalies mokytojų. Dalyvavo virš 15,000 delegačių.

AR IŠLAIKYSIM POLITINIUS KVOTIMUS?

Mes Clevelando ir Cuyahoga apskrities Lietuviai tankiai nusiskundžiam ir politikieriams išmetinėjam kad mes negaunam lygios dalies su kitais svetimtaučiais politiškį darbų, ir jei gaunam tai tik paprastą juodo darbininko darbą, o jaučiamės kad ir Lietuviai nėra blogesni politikieriai už kitus.

Dabar mums atėjo proga tikru darbu įrodyti kad mes esam tokie stiprus kaip mes manom arba kalbam.

Kaip jau visiems žinoma, mes Lietuviai Cuyahoga apskrityje turime pirmą ir vienintelį savo tautos kandidatą į Valstijos seimą (State Representative), JOHN T. DeRIGHTER (Derainį), kurio išrinkimas priklauso nuo balsuotojų. Iki šiol mes tokios progos neturėjom. Musų kandidatas piačiai yra remiamas daugelio miesto politinių organizacijų, didžiųjų laikraščių šiame mieste, nes visi pripažysta jį pilnai tinkamu tai vietai.

Dabar tik lieka mums visiems Lietuviams be skirtumo partijų ir kitokių įsitikinimų bendrai sudėti kuodaugiausia balsų už musų kandidatą, kad galėtume įrodyti politikos vadams kad mes turim tiek galės kiek manome jog turim.

O štai kaip tas galima atlikti. Mes Lietuviai gyvenam plačiai išsimėtę po visas miesto dalis. Katram tiktai galima, ar vyrui ar moteriai, jaunam ar senam, privalo balsavimo diesavimo dienoje. Lapkričio 6, stoti prie balsavimo budelių ir dalinti einantiems balsuoti Jono T. DeRighter korteles ir paprašyti balsuoti už jį. Jo kortelių bei šiaip informacijų galima gauti P. P. Muliolio raštinėje, 6606 Superior ave.

Taipgi, kožno Demokrato pareiga yra balsuoti už visą Demokratų sąstatą, padedant kryžiuką po gaidžio ženklu.

Kurie balsuoja už kitokias partijas negu Demokratus, tie gali padėti kryžiuką prie John T. DeRighter vardo Demokratų sąraše, o paskui pabalsuoti už kitus savo partijos kandidatus savo sąraše.

Taip mes darydami užtikrinsim laimėjimą savo kandidatui ir išlaikysim politiškus kvotimus! Taigi visi į darbą!

A. M. Praškevičius.

WARNER BROTHERS THEATRES

Lake Theatre, kuris buvo uždarytas tulam laikui, vėl pradėjo veikti. Hippodrome, Variety teatre ant Lorain ave. ir W. 118 St., ir Uptown teatras ant St. Clair turi labai įdomius programus šiose dienose. Nekurie paveikslai yra spalvuoti. Įžanga tapo numažinta iki 25c Uptown ir Variety teatruose.

UŽMUŠTA 260. Automobilių nelaimėse Clevelando srityje iki šios savaitės pradžios užmušta jau 260 asmenys.

"DIRVA" priima žinias nemokamai apie įvairius veikimus Lietuviškame gyvenime, taipgi apie mirimus ir tt. Praneškit viską tą "Dirvos" redakcijai, mielai patalpinsime.

LENKŲ DARŽELIS. Pereitą sekmadienį jau atidarė savo Kulturinį Darželį ir Lenkai. Jie pasodino medį, pašvęsdami savo darželį muzikui Chopinui.

Svarbiausiu Darželio iškilmių svečiu buvo Teisėjas Frank Piekarski iš Pittsburgho.

Spalių 21 d. atidarė savo darželį Vengrai, pastatydami biustą garsaus muziko Liszto.

PRADĖS GATVIŲ DARBUS. Clevelano miesto taryba nutarė užtraukti paskolą miesto gatvių taisymui ir darbai prasidės trumpu laiku. Numatoma gatvių taisymo programui skirti $560,000. Darbo bus keliems šimtams darbininkų.

IŠDAUŽĖ 16,000 MOKYKLŲ LANGŲ. Šymet nuo pradžios metų, ypač per vasarą labiausia, betvarkiai niekšai ir išdykėliai išdaužė 16,000 langų viešų Clevelando mokyklų. Daužymui panaudota bonkos, plytos, akmenys. Tų langų sudėjimas atsiėjo apie $8,000.

RUSIŠKAS IR TURKIŠKAS TABAKAS
4 uncijos — 25c.
Pypkei tabakas — 50c sv.
CLEVELAND TOBACCO CO.
2133 Ontario Street
Cleveland, O.

DALYVAUS CLEVELANDE LAPKRIČIO 6 D.

Artistas Juozas Olšauskas dalyvaus "Dzimdziškam" koncerte Clevelande, Lietuvių salėje, antradienį, Lapkričio 6 d.

Judge Homer G. Powell

KANDIDATAS TON PAČION VIETON RINKIMUOSE LAPKRIČIO 6

Judge Homer G. Powell, dabartinis vyriausias teisėjas Cuyahoga County Court of Common Pleas, vėl stato savo kandidaturą į tą pačią vietą šešių metų terminui.

Jis buvo pirmiausia išrinktas 1914 metais, perrinktas 1916, 1922 ir 1928 metais. Taigi jis kaipo teisėjas tarnauja Cuyahoga apskrityje apie 20 metų. 1923 metais jo draugai teisėjai išrinko jį vyriausiu teisėju ir nuo to jis reguliariai buvo išrenkamas tai pozicijai.

Po jo vadovybe teismo reikaluose buvo įvesta bizniška tvarka. Skaičius bylų kožno teisėjo atliktų buvo padvigubintas ir taksų mokėtojams kaštai buvo beveik pusiau sumažinta. Tiesioginiai sutaupymai siekė po apie $17 nuo kiekvienos bylos. Kadangi šis teismas pervaro suvirš 20,000 bylų per metus, iš to matote kad taksų mokėtojams susitaipo per metus trečdalis milijono dolarių.

Teisėjas Powell paskyrė atsakantį skaičių teisėjų kriminališkam skyriui kad ta divizija galėtų vesti bylas be jokių vėlavimų.

Jis įsteigė naminių santikių biurą ir probation departmentą, kurie yra pavyzdžiu kitiems teismams šioje šalyje.

Kaomet prasidėjo bankų uždarymas ir prasidėjo atėmimas namų iš mažų namų savininkų. Teisėjas Powell išleido patvarkymą kad namai nebutų atimami iki namo savininkas negaus užtektinai laiko kreiptis į Home Owners Loan Corporation gauti sau reikiamos pagalbos.

Kandidatura Judge Powell yra užgirta Cleveland Bar Association Cleveland Federation of Labor, Citizens League, Clevelando laikraščių, daugelio organizacijų ir tukstančių piliečių.

SUDEGĖ 1,000 BRIEDŽIŲ

Gold Beach, Ore. — Girių užžiurėtojai sako kad pastaruose miškų gaisruose šioje srityje, kur nudegė 4,000 akrų miško, sudegė apie tukstantis briedžių.

Plieno industrija šiuo laiku veikia tik su 25 nuoš. normalio, bet yra žymių kad darbai pradės gerėti.

BALSUOKIT ANTRADIENĮ
už
JUDGE HOMER G.
POWELL
Šešių Metų Terminui

Kada piliečiams pradėjo gręsti pavojus namų netekimo jis įvedė patvarkymą kad joks namas negali buti atidamas teismo keliu be namo savininko gavimo užtektinai progos kreiptis į Home Owners Corporation gavimui paskolos arba kitokiu kokiu budu refinansavimui.

Teisėjas Powell yra užgirtas Cleveland Bar Association, Cleveland Federation of Labor Citizens League, Clevelando laikraščių ir tukstančių piliečių.

Jo vardą rasite ant paskiro, nepartiviško teisėjų baloto kaipo kandidato šešių metų terminui Common Pleas teisme. Raskit jo vardą ir padėkit prieš jį "X" kaip parodyta apačioje.

X Homer G. Powell

Judge Homer G. Powell
Citizens Committee,
R. J. Schmunk, Chair.

Šis smarkus imtikas neužilgo dalyvaus
Požėlos rengiamose imtynėse Clevelande

DIDELĖS IMTYNĖS
Lapkričio-November 7 d.
COLISEUM
4601 Euclid Avenue Pasideda 8:15 val.
Dalyvaus garsus imtikas, buvęs čampionas
JIM BROWNING
ir septyni kiti pirmaeiliai imtikai žinomi Amerikoje ir Europoje.
Tikietų kainos prieinamos — 44c., 84c., $1.25; rigside $2.
Karolis Požėla, promoter. Jonas Jarus, Asst. Promoter.

KAS GIRDĖT CLEVELANDE-APIELINKĖSE

"DIRVA", 6820 Superior Ave.—ENdicott 4486—Atdara vakarais

A. Vanagaitis bus Clevelande Lapkričio 6 d.

Duos Puikų "Dzimdzišką" Koncertą su J. Olšausku ir k. Chicagiečiais

Darželio Vakarienė Davė Pelno apie $150

Pereitą sekmadienį patriotinga Lietuvių visuomenės dalis iškilmingai apvaikščiojo Lietuvių Kulturinio Darželio Sąjungos penkių metų gyvavimo sukaktuves. Iškilmė buvo su banketu Šv. Jurgio parapijos salėje. Dalyvavo apie pora šimtų svečių, gerų Darželio rėmėjų, kurie po skanios vakarienės, po kalbų, pasakytų sąryšyje su Darželio gyvavimu, dar smagiai pasišoko ir tarp savęs pasišnekučiavo iki vėlumai.

Vakarienė prasidėjo 7 val. vakare. Pabaigus valgyti, komisijos narys Jonas Brazauskas pradėjo programą perstatydamas toastmasteriu Darželio Sąjungos pirmininką Adv. P. V. Česnulį. Pasakęs įžanginę kalbą, p. Česnulis paprašė svetį, visų tautų Darželių Lygos pirmininką Charles Wolfram uždegti 5 žvakutes ant didelio torto, kurį specialiai paaukavo Darželio darbuotoja ir rėmėja Ona Pečkaitienė. Tos žvakutės reiškia penkis metus Lietuvių Darželio Sąjungos gyvavimo.

Kalbas pasakė šie: Ona Mihelichienė (Darželio Sąjungos vice pirm.), Charles Wolfram, P. P. Muliolis (iždininkas), Dr. J. T. Vitkus, K. S. Karpius (sekretorius), Jonas T. DeRighter, Kun. J. Angelaitis, Dr. A. J. Kazlauckas, Juozas Blaškevičius, Dr. S. T. Tamošaitis, Dr. F. M. Lait, Marė Miščikienė ir Karolis Požėla.

Aukų prie stalų Darželiui sudėta $47.92. Aukašo šie: Dr. J. T. Vitkus $5; "Dirva" $5; J. Bindokas $5; Moterų Ratelis $5; Kun. V. G. Vilkutaitis $2; J. Brazauskas $2. Po $1 aukavo šie: P. P. Muliolis, P. V. Česnulis, Ona Mihelichienė, H. Hollish, L. Palilionienė, B. Bulo, J. Urbšaitis, Jonas T. DeRighter, R. Komar, Jean Palilioniutė, Dr. S. T. Tamošaitis, Dr. A. J. Kazlauckas, A. Montville, M. Čigas, Karolis Požėla, N. Wilkelis, A. S. Bartkus.

Smulkių surinkta $5.95. Viso pasidaro aukų $47.95.

Iš pačios vakarienės tikietų liks apie $100, taigi Darželio naudai iš šio banketo bus apie $150.

Po programo prasidėjo šokiai, kurie tęsėsi iki vėlumos.

Rep.

PADĖKA VISIEMS

Šiuomi išreiškiame širdingą padėką visiems kurie dalyvavo Lietuvių Kulturinio Darželio Sąjungos penkių metų sukaktuvių bankete sekmadienį, Spalių 28 d. ir už paramą ir aukas Darželio naudai. Aukų ir pelnuo nuo vakarienės bendrai bus apie $150.

Toliau, ačiu "Dirvai" už gausų pagarsinimą per radio ir laikraštyje, ir taip pat "Cl. L. Žinioms" už pagarsinimą savo skiltyse.

Vakarienės surengimo darbą vedė komisija: Ona Pongonienė, Ona Stapulionienė, L. Šukienė, Ona Baltrukonienė, Jonas Brazauskas.

Prie stalų patarnavo jaunos Lietuvaitės, Sodalietės: Elena Malonis, Ona Samuolis, Juzė ir Olga Ragažinskas, Ona Radzevičius, Adelė Alekna, Ona Kubilskas, Julė ir Elena Halaburda, Elena Balutis.

Virtuvėje darbavosi: Marė Aluškienė, Marė Miščikienė, L. Šukienė, Ona Pongonienė, Ona Baltrukonienė. Prie tikietų: M. Miščikienė ir Adomas Paslauskas.

Ačiu Onai Mihelichienei už gėles stalams.

Moterų Klubo narėms už tortus.

A. Zdaniui ir Eddy Grigui, Teisėjams Steuer ir Hertz — už padovanotą alų.

Ačiu klebonui Kun. V. G. Vilkutaičiui už salę.

Pagaliau didžiausias ačiu priklauso mėsos ir kitų valgomų daiktų krautuvės savininkui Juozui Blaškevičiui, kurio pasidarbavimu gauta visi valgomi dalykai tai vakarienei: viskas buvo surinkta iš svetimtaučių firmų, ir prie to prisidėjo keli kiti Lietuviški biznieriai, kaip Jonas Kvederas ir K. Obelienis, ir be to pats Blaškevičius nuo saves pridėjo dikčiai mėsos ir kitų smulkmenų. Tokiu pasidarbavimu J. Blaškevičius padarė Darželiui didžiausią auką, nes valgomus daiktus perkant mažai kas liktų, o jeigu brangią įžangą darytum, negalėtų ateiti į vakarienę ir norintieji.

Cl. Liet. Kulturinio Darželio Valdyba.

P. S. Kas turi paėmę Darželio vakarienės tikietų platinimui prašomi grąžinti P. P. Muliolui arba Onai Pongonienei.

Populiariškas kompozitorius Antanas Vanagaitis

LIETUVIŲ SALĖJE

Pradžia 8 val. Po programo šokiai. Įžanga 50c.

"Elekšinų" Vakaras bus su smagiais šokiais po "Dzimdzių" programo

Komp. Antanas Vanagaitis, artistas Juozas Olšauskas ir kiti Chicagiečiai padės Clevelandiečiams apvaikščioti "elekšinus" antradienį, Lapkričio 6 d., Lietuvių salėje, o Clevelandiečiai apvaikščios tų brangių artistų į Ameriką atvykimo dešimts metų sukaktuves.

Jie sekmadienį duos koncertą Pittsburghe, Lietuvių Kambario Fondo naudai, o iš ten sugryš į Clevelandą ir čia palinksmins Clevelandiečius nauju dailiu programu.

Programas prasidės lygiai 8 val. vakare, taigi nevėluokit. Vietos komisija daro po programo smagų balių su šokiais, apvaikščiojimui "rinkimų vakaro" ("elekšinų"), taigi Lietuvių salėje bus tikrai smagus pokilis. Šokiams gros paties Margučio muzikantai iš Chicagos.

Tikietai tam visam dideliam vakarui tik 50c. Bet kurie iškalno norės nusipirkti gali ateiti į "Dirvos" administraciją ir mokės tik 40c.

Ateikit visi, turėsit tikrai gerus laikus, o tai gal ir bus paskutinis Vanagaičio ir Olšausko atsilankymas Clevelande šį sezoną.

EKSTRA!

Žada padainuoti "Dirvos" Radio Programe

"Dirva" gavo telegramą iš Chicagos kad gerb. kompozitorius A. Vanagaitis, J. Olšauskas ir Margučio orkestras bandys pribut į Clevelandą šį sekmadienį ir išpildys "Dirvos" radio programą iš WJAY, 9:30 val. ryto. Mat, Dzimdziai vyksta į Pittsburghą koncertuoti tą patį vakarą, ir jeigu laikas leis jie pirmiau atliks "Dirvos" radio programą, paskui vyks į Pittsburghą. (Gryš į Clevelandą pirmadienį). Jeigu tie musų gerbiami svečiai tikrai galės "Dirvos" radio programui paspėti, tai šios Amerikos srities Lietuviai pirmą kartą išgirs Vanagaitį, o Olšauską antru kartu, per radio.

KORTAVIMO VAKARĖLIS Aušros Vartų Moterų draugija rengia smagų kortavimo vakarą su šokiais Šv. Jurgio parapijos salėje, ketvirtadienį, Lapkričio 8 d., pradžia 7:30 vak. Kviečia Kom.

DIDELIS BALIUS. Lietuvių Demokratų Klubas rengia smagų balių šio šeštadienio vakare, Lapkričio 3 d., Lietuvių salėje. Prasidės 8 val. vakare. Bus įvairios dovanos dalyvaujantiems. Gera muzika šokiams. Bus visokių užkandžių ir gėrimų. Įžanga tikrai demokratiška — tik 15c. ypatai.

Kviečia Komisija

"GRIGUTIS". Šį sekmadienį Lietuvių salėje statoma operetė "Grigutis". Pradžia 5 val. po pietų.

HY LO CLEANERS

Žemos kainos — Aukšta rušis

IŠVALOMA IR IŠPROSIJAMA 75c

VYRIŠKI SIUTAI IR TOPKOTAI

MOTERIŠKOS DRESĖS ir COATAI

Kailiais apsiuvinėti koatai nuo $1 iki $1.50

Geresniam darbui — geresniam patarnavimui — geresnėms kainoms — telefonuokit savo vientaučiui

Joseph Stagniunas Phone GL. 5995

NICHOLS TAVERN

7123 Wade Park Ave. cor. Nichols

Puiki Lietuviška užeiga — naujai įrengta ir atidaryta — Restaurantas, geriausi Lietuviški namų valgiai. Visoki gėrimai. Mandagus patarnavimas.

PENKTADIENIAIS SKANI ŽUVIS.

A. ZDANIS ir ED GRIGAS—Savininkai

SPORTAS

Karolio Požėlos rengiamose savaitinėse imtynėse Coliseume (4601 Euclid ave.) šį trečiadienį atsilankė jau žymiai didesnė minia, ir tas parodo kad imtynių rengimas Požėlai Clevelande pilnai pasisekė. Jos bus rengiamos ištisai visą žiemą.

Kitą trečiadienį imtynėse dalyvaus buvęs čampionas Jim Browning ir eilė kitų geriausių imtikų.

Jonas Jarus.

UŽKVIETIMAS. Šio penktadienio vakare, Lapkričio 2 d., bus formalis atidarymas musų naujai įrengtos Nichols Tavern užeigos, 7123 Wade Park ave. Bus duodama skani žuvis. Bus muzika. Kviečiame visus savo draugus atsilankyti.

Ant. Zdanis ir Eddy Grigas.

RADIO VAKARAS. "Dirvos" Radio programų parėmimui rengiama nepaprastas vakaras su kitokiausiu programu negu kada buvo.

Pirmiausia, nuo 5 val. prasidės įvairių radio artistų ir šiaip dainininkų ir muzikantų koncertas.

Po to, nuo 8 valandos vakaro prasidės šokiai.

Paskui, 10 valandą vakaro, prasidės įdomus Magiškų Stebuklų programas.

Viskas tas įvyks Lietuvių salėje — ir už tą pačią įžangą—koncertui 35c. ypatai, šokiams 25c. Šokams gros Jono Apanaičio orkestras.

Prašome visuomenę paskirti Lapkričio 25-tos vakarą "Dirvos" Radio programo parėmimui, o užtikriname kad už savo mažą įžangos kainą gausit pasitenkinimo kuodidžiausio.

Jusų County Treasurer

John J. Boyle

PALAIKYKIT Teisingumą, Patyrimą, Atsakantumą ir Mandagumą COUNTY TREASURER'S OFISE

IŠRINKIT VĖL

JOHN J. BOYLE

County Treasurer

DEMOKRATŲ TIKIETE RINKIMAI LAPKR. 6, 1934

Apskrities Iždininko (County Treasurer) Ofisas yra svarbiausia Apskrities vieta. Apskrities Iždininkas yra atsakomingas už daugybę milijonų dolarių kurie pereina per jo ofisą kiekvieną metą. Apskrities Iždininko ofiso biznis yra JUSŲ BIZNIS ir jųs turit teisę reikalauti kad JUSŲ BIZNIS butų vedamas tuo pačiu nustatytu ATSAKANTUMU, EKONOMIJA IR TEISINGUMU kokio reikalauja privatinis biznis.

VEIKIMAS NE PRIŽADAI

John J. Boyle stoja prieš Apskrities rinkėjus su puikiu rekordu visuomenei tarnavimo kaipo Apskrities Iždininko nuo 1917 iki 1921 metų. Jis parodė savo atsakantumą, tikrumą ir pažymų sugabumą bėgyje tų keturių metų. Bėgyje tų keturių metų, daugiau kaip du šimtai milijonų dolarių ($200,000,000.00) taksų buvo surinkta ir už kiekvieną dolarį buvo griežtai atsiskaityta.

Jis yra autorium Boyle Law, kuriuo tapo išgelbėta nuosavybės tukstančių mažų namų savininkų nuo pardavimo už užvilktus taksus ir išvijo TAKSŲ SUPIRKIMO ŠARKUS iš Valstijos ir Apskrities.

DABARTINIS REKORDAS

Per du taksų surinkimu už paskutinį 1932 pusmetį ir pirmutinį 1933 pusmetį, viso $44,915,701.44, skirtumas tiktai šešiolikos centų tapo surastas tarp knygų Auditoriaus ir knygų Iždininko. Paskutinio 1933 pusmečio taksus surinkus, kuomet knygos uždarytos 1 d. Rugsėjo, buvo gauta $24,982,494.21, ir kada ta milžiniška suma buvo Auditoriaus surašyta, jo rekorduose viskas sutiko iki paskutinio cento. Sulyginkit šį rekordą su padėtimi kokia viešpatavo Apskrities Iždininko ofise prieš kelis metus, kuomet netoli PUSĖ MILIJONO DOLARIŲ TAKSŲ PINIGŲ NEŽINIA KUR DINGO.

NAUJAS DEPARTMENTAS

Apskrities Iždininko ofise tapo įsteigtas naujas departmentas. Tapo paimti septyni susinešimo vyrai arba rinkėjai susisiekti su didžiaisiais užsivilkusiais taksų mokėtojais išrinkimui ir išaiškinimui kokią naudą turės iš Whittemore Bill. Jų darbas davė pasekmes ir jie išgavo daugiau negu penkis milijonus dolarių užsivilkusių taksų, kurių daugelis buvo nemokėta nuo 1925 metų.

MĖNESINIAI MOKĖJIMAI

Mr. Boyle prie to ragina pravesti įstatymą kuris leistų taksus mokėti kas mėnuo, arba tada kada taksų mokėtojui patogiausia.

Šiandien, kaip niekad kitados, šiai sričiai reikalinga iždininku tokis žmogus kuris yra visiškai teisingas, kuris atsakantis ir patyręs, žmogus kuris turi tikrą pasišventimą dirbti visuomenei. Piliečiai Cuyahoga Apskrityje žino kad John J. Boyle yra toks žmogus. Taipgi reikalinga aukštos rušies tarnybos kurią jis įsteigė ir gali rekomenduoti įstatymu gamintojams įvesti reikalingas permainas dabartiniuose įstatamuose, ir jeigu jie bus priimti, taksų mokėtojai turės iš to nepaprastą naudą.

COUNTY TREASURER BOYLE ATLIKO DARBĄ ATSAKANČIAI; LAIKYKIM JĮ TOJE VIETOJE.

Youth's Forum

Editor—Peter Skukas Phone: ENdicott 4486 6820 Superior Ave. Cleveland, O.

Lithuanians on Notre Dame Football Team to Play at Stadium, November 10

Football fans the world over call them the fighting Irish — but are they? Fourteen nationalities are represented on Notre Dame's squad which comes to Cleveland Stadium on November 10th to meet Navy for their eighth annual football clash. By actual count, only one 100% Irishman — Joe Sullivan who plays left tackle — is on the first string. Wally Fromhart, promoted this week to first team quarterback, shares his nationality allegiance with the Irish and Germans. Not one full-blooded Irish name decorates the second team roster. Art Cronin, Eddie Caldwell, Dan Hanley, and Mike Layden, brother of Coach Layden, are third sons of Erin. Six reserves bolster the Irish ranks, making a grand total of eleven.

A quick glance at the complete Notre Dame roster reveals that:

Wayne Milner, Bill Smith, Irwin Davis and Bud Bonar are Americans; Sturla Canale, Orlando Scafati, Rocco Schiralli, Fred Solari, Dominic Vairo, Al Costello, Fred Carideo and Tony Mazziotti are Italians. Matt Thernes, Dick Pfefferle, Bill Steinkemper, Marty Peters, Harry Becker, Paul Schrenker, Joe Hoctor, Don Elser, Fred Mundee and Steve Miller are Germans.

Dick Shamia, Harry Pojman, Andy Pilney and Karl Fulnecky are Bohemians. John Levicki and John Michuta are Lithuanian. Jack Robinson, Bill Shakespeare and Robert Wilke are English.

Frank Kopczak and Frankie Gaul are Polish. Gerald Van Wagner is Dutch, Max Marek is Hungarian. Laurence Danbom and Louis Moreau are French.

George Melinovich, Notre Dame's powerful right half-back, is Austrian. John Paul Lauter is Scotch.

Ken Stilley, Fred Weidner, James Martin, Ed Dunn, Wally Fromhart, and Steve Miller are 50-50 Irish and something else, while both the French and Italians claim August Church.

Although fourteen nationalities are represented, only one Notre Dame player really hails from foreign soil. He is Victor Wojcihovski, right halfback, born in Bucharest, Rumania.

Which only goes to show that this is a land of equal opportunity if only one can intercept a pass or boot a ball.

EDITOR'S NOTE: Announcements of any personal or social interest will be cordially accepted. Send or phone yours in.

LITHUANIAN IS DESIGNER OF LINCOLN FACSIMILE ON U. S. PENNIES

For the Centennial Celebration of Abraham Lincoln's Birthday in 1909, the United States Mint encouraged designers and artists to enter into a competitive drawing for the best designed facsimile of Lincoln which thereafter was to be used in the making of U. S. pennies. In a highly inspired race for this no un-common honor, Mr. Victor D. Brenner-Baranauskas, a Lithuanian, was bestowed the honor of having his design accepted as the best out of a large number of participants.

Some 1909 pennies have the initials,—which were mysterious to some causing many complaints for it is against the U. S. rules to inscribe the artist's initials plainly evident,—V. D. B. on the lower back portion of the penny but this series was discontinued because of the objectional voices raised by artists and others so that now on any penny since 1909 with a Lincoln facsimile one can with great attention observe the initials V. D. B. directly under the sloping portion from the shoulder of Lincoln's arm to the rim. They are barely visible but are there.

We gather this interesting topic from the Numismatic Display of Dr. Rackus, of Chicago, whose society recently held their convention in Cleveland. Dr. Rackus, a Lithuanian of course, is deeply interested in Numismatics and it is safe to say he had the largest and most coveted display of rare coins and medals. This is his hobby, and a cultural one indeed. It is through men of this type that the Lithuanians will rise and not those concerned only in cheap, degrading politics.

GIRL MAKES ENVIABLE RECORD AS MEDICAL SCHOLAR

Miss Cecelia S. Kranaskas, of Thomas, West Virginia, comes from an all university family. Out of a family of four, two brothers and two sisters, all are college graduates with the exception of a younger sister who is planning to enter a college this fall. Born in 1906, to Mr. and Mrs. Justin Kranaskas (father deceased 1925), Cecelia began her life in the quaint city of Thomas, West Virginia. She attended the regular public schools of Thomas, graduating from Thomas High School in 1924 received a Woman's Club Scholarship to attend the University of West Virginia for four years. At the end of four years at W. Va. U. she was graduated, receiving a B. S. in Pharmacy and the distinction of being the first Co-ed to receive this degree from W. Va. U.

During 1929 she was employed as a pharmacist in a Williamson, W. Va. Drug store after taking her State Board Pharmacy Exams in June of that year. In 1929 and 1930 she became an Assistant Instructor in the Pharmacy School of Western Reserve University located in Cleveland. The summer of 1930 found her doing some bacteriological research assisting Dr. John Toomey, of the Cleveland City Hospital.

Becoming a student once more by entering the West Virginia University Medical School in the fall of 1931 she was graduated in 1933 receiving her B. S. degree in Medicine since it is a two year medical school. The following winter she was an assistant instructor in the Pathology Department at the W. Va. Medical School and now since June 10th, 1934 she has been serving as a Junior intern at the Hopemont Sanitarium (West Va. State TB. San.). This fall she will return to assist in the Pathology Dept. until June 1935 when she hopes to continue her medical studies.

Her only sister, Wilhelmina Kranaskas, was graduated from Thomas High School, of Thomas W. Va., and is planning to enter W. Va. U. this fall.

She has two brothers. They are Messrs. Anthony and John Kranaskas. Anthony was graduated from W. Va. U. in 1931, receiving a B.S. degree in Civil and Sanitary Engineering and is now employed by the State Road Commission of W. Va. John, also was graduated from W. Va. U. in 1930 receiving an A. B. degree majoring in chemistry.

This family has achieved a record of which they should well be proud, particularily when their struggle for an education was beset by financial difficulties.

AMONGST OUR LITHUANIANS

CLEVELAND GIRLS TRAVEL

Misses Helen and Alvina Baltrukonis, of Cleveland, are spending their vacation time in and around Baltimore, staying with their sister Julia Rastenis.

o o o

FROM DAYTON

Mr. Tony Noreikas, 278 Alaska Street, Dayton, was here in Cleveland last Saturday with his brother Clarence enjoying the K. of L. Halloween Dance at the Lithuanian Hall. Mr. Joseph Noreikas, their brother, is the vice president of the Dayton K. of L.

o o o

CULTURAL GARDEN BANQUET

Over one-hundred and fifty people attended an elaborate banquet and dance at the St. George's Parish Hall celebrating the fifth anniversary of the Lithuanian Cultural Garden. A most excellent supper was served, concocted by Mrs. Staple and Mrs. Shukis, who are the best Lithuanian cooks for quite a few miles around.

It was indeed regretful, that the speeches, as usual, were too long and full of monotonous repitition.

o o o

OLSAUSKAS AND VANAGAITIS ON RADIO IN CLEVE. SUNDAY.

The two greatest Lithuanian entertainers, Mr. Olsauskas and Mr. Vanagaitis, are to take part in Dirva's Radio program Sunday, Nov. 3rd, over station WJAY, 9:30 A.M.

On Tuesday, election day, these two will take part in an entertaining program at the Lithuanian Hall, where dancing will wind up the evening with a couple of swiggers.

o o o

KARL POJELLO'S WRESTLING SHOW

Mr. Karl Pojello, world's famous Lithuanian wrestler, is living up to his promise of a month or so ago, and certainly is bringing a new deal in wrestling to Cleveland fans.

Being a wrestler of note himself, he has a very good idea of just the kind of wrestling that suits the customers—and that's just the sort of a show he is putting on every week. At the same time his assistant Mr. Jonas Jarus, is making quite an impression on the fans with his able matchmaking.

If you are interested in seeing how a Lithuanian with determination and persistence packs the house and puts over a thrilling exhibition in the art of wrestling—drop up to the Coliseum, 4601 Euclid Ave. any Wednesday night and see a match that brings together the men, who are just about the best obtainable.

K. of L. SPOTLIGHT

A. S. L.

K. of L. Dance—In spite of the cold weather the K. of L. Hallowe'en Confetti Dance proved to be an enjoyable event to all who attended it. Too bad that all of the members weren't present to participate in all the fun.

o o o

MEMBERSHIP DRIVE

Candidates for membership are coming by leaps and bounds and if others wish to join they are requested to come to the monthly meeting on the 12th of November. Members—don't forget the $5.00 award.

o o o

Rehearsals are still going forward vigorously, for the two comedies, "Teta iš Spittzburgho and Kurčiais Zentas." In next week's edition a short summary will be given of one of the two comedies.

A. S. L.

Ofiso telefonas ENdicott 1378

Namų CLearwater 1951-J

DR. A. J. KAZLAUCKAS

GYDYTOJAS IR CHIRURGAS

6902 Superior Ave.

Valandos: 1—3 ir 7—8 p. p.

PAKVIETIMAS

Pranešu Clevelando Lietuviams jog atidariau Alinę ir valgyklą, parduodu Sunrise alų ir ale. Taipgi gaunama visokių užkandžių. Alus 26 oz stiklas 10c; 12 oz — už 5c. Atdara sekmadieniais visą dieną. Muzika kas vakaras. Penktadieniais duodama žuvis. 10c.

Jonas Maurutis

4814 SUPERIOR AVE.