"DIRVA" (THE FIELD)
Lithuanian Weekly
The only Lithuanian Newspaper in Ohio
Published Weekly in Cleveland by the
Ohio Lithuanian Publishing Co.
Yearly Subscription Rate:
In the United States $2.00
Canada and Mexico 2.50
Lithuania and other countries 3.00
DIRVA
6820 Superior Ave. Cleveland, O.

DIRVA

"DIRVA" (THE FIELD)
Savaitinis Laikraštis
Išleidžia Penktadieniais Clevelande
Ohio Lietuvių Spaudos B-vė
Vienatinis Lietuvių Laikraštis Ohio Valst.
Metinė Prenumerata:
Suvienytose Valstijose $2.00
Kanadoje ir Meksikoje 2.50
Lietuvoje ir kitose šalyse 300
DIRVA
6820 Superior Ave. Cleveland, O.

Entered as Second-Class matter December 6th, 1915, at the Post Office of Cleveland. Ohio, under the Act of March 3rd, 1879

No. 47 CLEVELAND, OHIO PENKTADIENIS, LAPKRIČIO-NOV. 23, 1934 KAINA 5c. 47 Vol. XIX (19-ti Metai)

Japonija Neužsileidžia Anglijai ir Amerikai

NORI KARIŠKO LAIVYNO LYGYBĖS, IR TĄ TURĖS, NEPAISANT AR ANGLIJAI IR SUV. VALSTIJOMS PATIKS.

DARBAI
IR DARBININKŲ ŽINIOS

Žinovai tikrina kad artinasi dideli neramumai trijose žymiose industrijose—plieno, automobilių ir budavojimo. Kadangi tose industrijose dalykai šiek tiek pagerėjo ir dar žada gerėti, darbininkų unijų vadai ruošiasi užvesti kovas už pagerinimą tų industrijų darbo sąlygų.

Prie to, dar galutinai nebaigta taikymosi derybos audimo industrijoje po nesenai buvusio streiko, todel darbininkų vadai visų audimo industrijos šakų padarė pareiškimą taikymo tarybai kad bus apšaukta streikas poroj šimtų audinyčių jeigu nebus padaryta atitinkami patvarkymai darbuose ir kompanijos nesiliaus persekiojusios unijistus darbininkus.

Šilko ir rayono dažytojų trijų savaičių streikas grąsina sulaikyti daugiau kitų darbų ir išmesti iš darbo tukstančius kitų darbininkų. Streikuoja 15,000 dažytojų Paterson, N. J., srityje. Jeigu šis streikas nesibaigs tuoj, prisieis sulaikyti darbus 25,000 megstų apatinių apvalkanų siuvėjų.

Stiklo darbininkų unija pasirašė sutartį su Pittsburgh Glass Co., apimančią algas ir darbo valandas. Ta unija turi apie 4,000 narių. Stiklo dirbtuvės randasi keliuose miestuose paskirose šalies dalyse.

Bridgeport, Tex. — Užgriuvus žemei iš 40 pėdų gylio griovio kuriame kasėjai dirbo, keturi darbininkai palaidoti gyvi.

Cleveland. — Winton Engine Co. gavo Suv. Valstijų karo laivyno užsakymų $2,142,000 vertės motorų naujiems submarinams.

New Yorke organizuojama ir rengiamasi iššaukti streikuoti apie 50,000 darbininkų tarnaujančių keltuvų (elevatorių) valdyme didžiuose budinkuose. Tas streikas suparaližiuotų judėjimą tuose budinkuose kurie be elevatorių negali apsieiti.

Alpena, Mich. — Susimušus dviem prekiniam laivam Huron ežere, žuvo keturi darbininkai. Vienas tų laivų nuskendo.

Japonija Sako tas Žemina Jos Vardą Tolimuose Rytuose

Londonas. — Japonijos ambasadorius, Tsuneo Matsudaira, žymiausias Japonų diplomatas, derybose Amerikos ir Anglijos su Japonija už kariškų laivynų skaičiaus ir didumo nustatymą, pareiškė kad jeigu Anglija ir Amerika nepripažins Japonijai karo laivynų lygybės, Japonija pati pasiims sau tą teisę be jokių sutarčių. Visokius kitokius pasiulymus, padarytus iš Anglų pusės, Matsudaira atmeta. Jis sako kad reikalavimas iš Anglų ir Amerikonų pusės Japonijai turėti mažesnį laivyną pažemina Japonijos garbę rytuose.

Tas suparaližiuoja karo laivynų konferenciją. Kokį nusistatymą Anglija ir Amerika priims, nuo to priklausys visa ateitis kariškų jurų spėkų sutvarkymo.

SAKO, ANGLIJA TURI GINKLUOTIS PRIEŠ VOKIETIJĄ

Londonas. —Anglijos žymus valstybininkas, Winston Churchill, per radio pareiškė kad akivaizdoje didėjančio karo pavojaus Europoje ir pavojaus Anglijai iš Vokiečių pusės, Anglija turi ginkluotis. "Vokietija yra tik kelių valandų atstume oru nuo Anglijos, tenai gyvena 70,000,000 gerai mokytų, gabių ir smarkiai disciplinuotų žmonių, kurie iš pat kudikystės mokinami mąstyti ir pratintis karui", pasakė Churchill.

VĖL REIKALAUJA MOONEY PALEISTI

New York. — Prof. Raymond Moley išspausdino atvirą laišką Kalifornijos gubernatoriui patardamas paliuosuoti iš kalėjimo ir dovanoti bausmę buvusiam plieno budavotojų darbininkų unijos vadui Tom Mooney. Moley sako kad gubernatorius privalėtų pasistengti tą padaryti pirm negu Aukščiausias Šalies teismas įsikiš ir privers Mooney bylą peržiurėti.

AUDROJE ŽUVO 230 ŽM.

Manila, P. I. — Filipinų salose siautė smarki jurų audra, labiausia palietė nedidelį miestą Mauban, kur žuvo apie 200 žmonių. Kitose vietose žuvo dar 30.

RAGINA ĮVESTI BEDARBĖS APDRAUDĄ

Warm Springs, Ga.—Čia atsilankęs, dalyvauda mas pietinių valstijų gubernatorių konferencijoje, Prezidentas Roosevelt patarė ir ragino gubernatorius stengtis įvesti bedarbės apdraudą pačiose valstijose, su federalės valdžios priežiura.

Aplankęs Tennessee Valley (klonyje) rengiamą didelį tvenkinį, kur bus išstatyta milžiniška elektros gaminimo stotis, Prez. Roosevelt pasakė kad tam projektui pravesti reikės daug geležies, anglies ir plieno, todel, sako, tos industrijos gali tikėtis žymaus pagerėjimo darbų.

Prez. Roosevelt apsibuvo Warm Springs, Ga., speciaiuose namuose pasilsiui iki Gruodžio 5 d.

RADO SKRYNIOJE TRIS KUDIKIŲ LAVONUS

Brooklyn, N. Y. — Viename sandėlyj padėtoj laikyti skrynioj rasta lavonai trijų mažų kudikių. Tą patyrus policija griebėsi ieškoti visų įrodymų kas privestų prie kaltininko.

Skrynia buvo paduota į tą sandėlį Liepos 15 d. 1932 m., ir priklauso tulai panelei, Ruby Clark, 36 m., buvusiai mokytojai. Ji tapo tuoj areštuota, bet užsigina nieko nežinanti apie kudikių žudystę.

AUDROJ ŽUVO 14 ŽMONIŲ

Pacifiko pakraščiu siautus smarki audra Lapkr. 20 d. buvo priežastimi mirties 14 žmonių.

Kuomet Kaliforniją aplankė smarkus lietus, ir rytines valstijas graži vasariška šiluma, Koloradoj užklupo gilus sniegas.

1934 M. VATOS DERLIUS

Washington. — Akrikulturos departmentas raportuoja galutinai kad šių metų Suv. Valstijų vatos derlius bus 9,443,000 rišulių.

Pernai buvo 13,047,262 rišuliai po 500 svarų.

Pranašauja 4 šlapius metus. Profesorius T. J. J. See, Suv. Valstijų kariško laivyno astronomas, kuris tėmija saulės plėtmus, pranašauja kad bėgyje ateinančių keturių metų pasaulis turės daug lietingumo, dikčiai potvinių, šaltas žiemas, jurų audras, ir tt.

TIKISI BIZNIŲ PADIDĖJIMO

Washington. — Suvienytų Valstijų Vaizbos Buto pasižadėjimas kooperuoti su šalies administracija užtikrina pusėtiną pagerėjimą biznio visoje šalyje bėgyje sekančių penkių ar šešių savaičių. Kalėdinė biznio apivarta šymet tikima bus geriausia nuo 1929 metų Kalėdų.

Spėjama kad darbai laipsniškai eis geryn ir bizniai pakils, išskyrus jeigu bent streikai pakenks kurių nebus galima išvengti.

TABAKAS IR ALKOHOLINIAI GĖRIMAI PELNINGI

Svaiginančių gėrimų taksų federalės valdžios iždas už Spalių mėnesį gavo 3 milijonais dolarių daugiau negu Rugsėjo mėnesį.

Spalių mėnesį ineigų už degtinę ir alų gavo $35,-154,000, Rugsėjo mėn. gauta $31,397,000.

Taksų už tabaką Spalių mėn. gavo $39,022,000, prieš $36,853,000 Rugsėjo mėn.

ŠEŠI NUTEISTI MIRTI

Taškent, Sovietų Rusija. — Šeši vatos auginimo ukininkai tapo nuteisti mirti, apkaltinti nesistengime prižiurėti ir auginti vatą. Sovietų valdovai kaltina juos paklausius "kulakų" ir darius sabotažą.

Dar keli desėtkai kitų vatos ukininkų laukia teismo, kuriems irgi gręsia mirties bausmė.

GYVENTOJŲ INEIPADAUGĖJO

Šiais 1934 metais Amerikos gyventojų ineigos žymiai padidėjo lyginant su pereitų metų ineigomis. Sakoma kad šymet ineigų bus apie $9,000,000,000 daugiau negu buvo pernai.

Tas parodo gryžimą svaidyklės atgal, kuri nuo 1929 metų pradėjo eiti į blogąją pusę. 1929 metais ineigos buvo $86,106,000,000, o 1933 metais buvo tiktai $49,560,-000,000.

Smarkus kritimas Amerikos gyventojų ineigų tapo sulaikytas tiktai 1933 metų antrą bertainį, nors nuo tada prasidėjęs kilimas vargiai buvo įmatomas.

Spalių mėnesio bėgiu Suvienytose Valstijose atsidarė dar 26 bankai buvęs uždaryti Prez. Roosevelto įsakymu. Išviso dabar liko tik 15 bankų uždarytų iš 1,147 kurie buvo valdžios priversti sulaikyti operacijas iki nesustiprins savo pagrindinius kapitalus.

Šiame skaičiuje neineina užsidarę savu noru bankai laike Hoovero administracijos.

New Yorko miesto valdyba jieško budų sukelti 30 milijonų dolarių užlaikymui miesto biednuomenės ir bedarbių.

NORĖTA ĮVESTI DIKTATURA

New York. — Generolas Smedley D. Butler, buvęs jurininkų tarnyboje, iškėlė aikštėn kongreso komitetui tyrinėjančiam prieš-valstybinį veikimą, kad tuli New Yorko dešinieji kapitalistai žadėję sukelti tris milijonus dolarių kapitalo, ir siulė generolui suorganizuoti kariumenę iš 500,000 ir eiti į Washingtoną nuversti šalies valdžią, o pačiam pasidaryti fašistišku diktatorium.

Eina tardymas įtartų tokiame suokalbyje asmenų.

AUSTRIJA NORI GINKLŲ LYGYBĖS

Geneva. — Nusiginklavimo konferencijos komiteto posėdyje Austrija iškėlė savo reikalavimą duoti Austrijai karo ginklų lygybę su kitomis šalimis, nes ji dabar yra apvaržyta, o stoka ginklų, sako, grąso Austrijos laisvei.

Tame pačiame posėdyje Suv. Valstijų atstovas padavė sumanybą kad butų suvaržyta visokis prekiavimas ginklais, nuo revolverių iki kariškų laivų.

MIRĖ KARDINOLAS GASPARRI

Roma. — Garsus bažnyčios diplomatas, kardinolas Gasparri, buvęs popiežiaus valstybės sekretorius, pasimirė sulaukęs 82 metų amžiaus. Pats dabartinis Popiežius Pijus skaitė Gasparrį žymiausiu katalikų bažnyčios valdovu po savęs ir 1932 metais nominavo jį užimti bažnyčios galvos vietą pačiam popiežiui mirus.

SOVIETAI STEIGS DIRIŽABLIŲ LINIJĄ

Stoka gerų kelių, vargas su gelžkeliais verčia sovietų vyriausybę imtis lengviausio budo susisiekti su Centraline Azija. Pradedant sekančiu pavasariu, iš Maskvos į Sverdlovską pradės skraidyti dirižabliai komercijos tikslu. Tarp tų miestų yra 1,000 mylių kelio, ką atliks į maždaug 16 valandų. Vežios paštą ir pasažierius.

ŽAIBAS UŽMUŠĖ 60

Capetown, Pietų Afrika. — Mažame namelyje netoli East London vietiniai gyventojai susirengė pagirtavimą. Užėjus perkunijai žaibas trenkė į tą namelį ir visus 60 žmonių užmušė.

SUARDĖ SUKILIMĄ

Tokio, Japonija. — Japonų kariumenė sutriuškino Mančukuo ir Mongolijos išvien veikusius kareivius, sovietų simpatizatorius, kurie norėjo padaryti perversmą.

4 užmušti. Los Angeles, Calif. — Lėktuvui nukritus užsimušė 4 žmonės.

ĮSPUDINGAS ATIDARYMAS LIETUVIŲ IR ESTŲ PARODOS

ATIDARYME DALYVAVO LIETUVOS IR ESTŲ KONSULAI

Philadelphia, Pa. — "Baltic Art and Handicraft Exhibition" — Lietuvių ir Estų liaudies dirbinių paroda visų geriausioje krautuvėje, Strawbridge and Clothier, buvo atidaryta Lapkričio 7 d. labai iškilmingai ir vykusiai.

Ta krautuvė randasi pačiame miesto centre, ir turi papuošus du langu Lietuvių ir Estų išdirbiniais. Tie langai jau atrodo kaip atskira paroda ir nei vienas nepraeina jų nepastebėjęs ir nesustojęs. Lietuviškas tautiškas aprėdas, taip pat ir Estų, buvo dėmesio rentru. Gražus Lietuvos vaizdai, medžio stalai, lino audiniai ir gintaras yra Lietuviškų eksponatų pagrindas ir pasisekimo priežastis. Gi Estai turi: lėles, odinius dalykėlius ir keramiką.

Parodos atidarymas ir pati prekių parodo įvyko šeštame krautuvės aukšte, kuris sykiu yra ir geriausias miesto restaurantas. Tatgi vieta labai patogi parodai ir biznio atžvilgiu.

Į Parodos atidarymą atvyko iš New Yorko Gen. Konsulas P. Žadeikis su žmona, taipgi ir Estų Konsulas. Strawbridge & Clothier krautuvės pirmininkas ponas Herbert J. Tily, sutiko garbės svečius ir juos pakvietė pirma į priešpiečius savo privačiame ofise. Ponas Tily yra labai įdomus ir gerbiamas žmogus visoj Philadelphijoje ir kitur: jis yra žinomas kompozitorius, turi savo orkestrą, kuriai pats vadovauja, taipgi kartais veda chorą, ir puikiai valdo vargonus. Jis taipgi yra žinomas kaipo kalbų žinovas. Tokios pono Tily nepaprastos savybės — komersanto, muziko ir mokslininko — sudarė labai jaukią atmosferą. Į užkandį buvo pakviestas Philadelphijos mayoras J. Hempton Moore ir kiti žymųs asmenys ir vietos laikraščių keturi redaktoriai, keletas korespondentų.

Lietuvių kolonijos atstovai: visi vietos klebonai ir profesionalai taipgi buvo pakviesti. Atsilankiusių tarpe matėsi jaunas kunigas atstovaująs dvasininkus, Dr. E. G. Klimas, Adv. Šlikas, Jonas Grinius, p. Čeledinas, keletas moterų visuomenės veikėjų ir didelė minia vietos Lietuvių.

Po pietų, pusė po pirmos, garbės svečiai užėmė vietas paruoštoje estradoje ir p. Tily apdovanojo ponias gėlėmis, ir pats pirmiausia prabilo, sveikindamas atvykusius Lietuvos ir Estijos atstovus ir miesto mayorą, ir tolimesnį iškilmių vedimą perdavė miesto mayorui p. Moore. Savo ilgoje prakalboje p. Moore nupasakojo gana daug apie Baltijos kraštus (sakėsi žinias gavęs iš pasikalbėjimų su Lietuvos ir Estijos atstovais), apie Amerikos santikiavimą su Europos kraštais, apie Lietuvių rolę Philadelphijos miesto gyvenime, ir galop jis perstatė Lietuvos Generalinį Konsulą Pulk. Žadeikį. Mayoro kalba dažnai buvo pertraukiama aplodismentais, ypač kai jis pasiulė saliutuoti Lietuvos ir Estijos vėliavas.

Lietuvos Gen. Konsulas Žadeikis pasakė momentui gerai pritaikytą kalbą Angliškai, įpindamas ir Lietuviškų posakių. Nurodė kad parodos tikslas yra akyvas pasidalinimas kulturinėmis idejomis. Atsikreipdamas į miesto mayorą, p. Žadeikis priminė kad Philadelphijos vardas yra senai Lietuvoje žinomas ir populiarus Lietuvos kaime, kaip Lietuvos Vilnius ar Kaunas; kad Philadelphijos "Liberty Bell" davė ideją Amerikos Lietuviams įsigyti ir Lietuvai dovanoti "Lietuvišką Laisvės Varpą", kuris dabar skamba Kaune:

"Skambink per amžius
sunams Lietuvos.
"Tas laisvės nevertas
kas negina jos."

"Tokiu budu", pareiškė p. Gen. Konsulas, "Philadelphija turi savotiškos reikšmės Lietuvių tautos gyvenime ir del to mieesto mayoro čion atsilankymas ir jo nuoširdus Lietuviams pasakyti žodžiai yra labai aukštai įvertinami Lietuvos vyriausybės ir visuomenės".

Lietuvos Konsulas trumpai apibrėžė Lietuvos dabartinį ekonominį stovį, nurodydamas kad nors Lietuva turi sunkumų surasti rinkas savo žemės ukio gaminiams, bet neserga nei valiutos varžymu, nei valstybinio biudžeto sąmata, nei prekybos balansu, nei nedarbu. Ponas konsulas priminė ir apie Lietuvių kilmės bei kalbos senumą, nes, girdi, ponas Tily domisi ne tiktai komercija, ne tik muzika, bet ir senomis kalbomis.

Gen. Konsulo Žadeikio kalba sudarė labai gerą nuotaiką; oj apibudinimas Lietuvos dirbinių: gintaro, medžio stovylėlių ir lininių audinių buvo pamokinantis ir reikalingas. Publika karštai jam padėkojo už atsilankymą ir prakalbą.

Po p. Žadeikia kalbos, gerai išlavintas Lietuvių choras vykusiai sudainavo vieną liaudies dainž. Miesto mayorui taip patiko kad jis pasiulė choro vedėjui atsilankyti su dainomis pačioje City Hall. Po to miesto mayoras pristatė kalbėti p. Kuusik, Estų konsulą ir einantį diplomtinio atstovo pareigas. Mat, Estai, kaip ir Latviai, neturi Washingtone savo ministerio.

Ponas Tily, patenkintas tokia gražia pradžia, gyrė Lietuvos ir Estijos dirbinius, kaip ir miesto mayoras, ir baigdamas parodos atidarymo ceremoniją, paėmė į rankas Lietuvį vaikutį, kuris ten sukinėjosi, ir sako: "Štai tikras Lietuviškas produktas, tik ne pardavimui". Publika puikioje nuotaikoje nuėjo eksponatų žiurėti.

Teko girdėti kad parodos atidarymo proga buvo daug prekių parduota.

Ši paroda Philadelphijos Lietuviams yra savotiškai maloni pramoga. Geistina kad paroda pasirodytų visuose didesniuose miestuose, nes ji daro garbės Lietuvių tautai.

Spec. Koresp.

Mariampolės kalėjime sėdintis buvęs Lietuvos ministeris pirmininkas Augustinas Voldemas dabar rašo savo atsiminimus. Pirmąją atsiminimų dalį jis baigė Spalių mėnesio pradžioje. Dabar rašo antrą dalį, kurią mano baigti ateinančių metų pradžioje.-Tsb.

PITTSBURGHO PADANGĖ

DEGTINĖS PARDUOTUVĖS DARO DAUG PELNO

Pennsylvanijos valstijos degtinės monopolio krautuvės daro didesnį valstijai biznį negu butų galima gauti imant taksų už galioną degtinės po $1 iš privatinių parduotuvių.

Paveizdan, per devynis mėnesius degtinės biznio valstija turėjo ineigų $5,182,673. Iš to padarė $5,182,673 pelno.

Toliau, už leidimus privatiniams žmonėms užlaikyti karčiamas gauta $2,798,250. Tie pinigai grąžinti miestams kuriuose kiek leidimų išimta.

Bendros skaitlinės parodo kad valstijos degtinės krautuvės per 9 šių metų mėnesius turėjo apivartos $26,489,872, iš kurių pelno buvo $6,798,512. Ton skaitlinėn ineina ir parduota į karčiamas bei restaurantus degtinė.

Visoje valstyjoje per 9 menesius parduota 2,430,198 galionai degtinės, 720,780 galionai ginės, 53,891 galionas kitokių distiliuotų alkoholinių gėrimų, ir 255,435 galionai vyno ir šiaip saldžių alkoholinių gėrimų.

COMMUNITY FONDUI NESISEKA

Pittsburgho Community Fondui aukų rinkimas nesisekė taip gerai šymet, ir reikėjo pratęsti vajui dar savaitę laiko. Reikalinga sukelti $2,615,000, bet per savaitę sukelta visu milijonu mažiau.

Tas fondas renka aukas kas metą šiuo laiku ir iš jo surinktų aukų palaikoma 80 įstaigų kurios globoja visokius vargšus, nesveikus, ir tt.

DUOS DARBO DEL 2,000 BEDARBIŲ

Allegheny apskrities komisijonieriai turi gatavai darbo del poros tukstančių bedarbių ant kelių. Svarbiausia kliutis buvo tuo tarpu kad neturi priemonių tuos darbininkus išvežioti į visas apskrities dalis. Kaip tik greit galės rasti transportacija tuoj pradės darbus.

UŽSIMUŠĖ SEPTYNI AUTOMOBILISTAI

Altoona, Pa. — Netoli Bellwood, Lapkričio 16 d. vakare, ant staigaus užsisukimo kelio susimušė du automobiliai, apvirto ir užsidegė. Viename automobilyj mirė vienas Pittsburgho advokatas ir du teisių studentai; kitame, dvi State College studentės ir jų dvi senyvos palydovės. Penkta mergina išliko gyva ir šiaip taip išlipo iš degančio automobilio, apsvilintais plaukais ir veidu.

Kaip tapti Suv. Valstijų Piliečiu

"Dirvos" knygynas turi naudingą knygelę tiems kurie nori apsipažinti su Amerikos pilietybės klausimais kurie reikalingi žinoti norinčiam patapti Suvienytų Valstijų piliečiu.

Kaina 25 centai.
Siunčiant į kitus miestus 30c.
(Siųskit pašto ženkleliais)

"DIRVA"
6820 Superior av. Cleveland, O.

DETROIT

SANDAROS PREZ. J. SMAILIO 60 METŲ SUKAKTUVĖS

Lapkričio 11 d. ALTS. prezidentui p. J. Smailiui sukako 60 metų jo amžiaus. Tų žymių sukaktuvių atžymėjimui poni Smailienė su pagalba p. Motuzienės surengė p. Smailiui "surpraiz pokilį" Motuzų namuose. Svečių susirinko poras desėtkų, didumoje sandariečiai ir artimesni pp. Smailių draugai. Pietaujant pasakyta daug gražių kalbelių, linkėta jubiliantui gyventi dar kita 60 metų ir vesti tokį gražų šeimyninį ir tautinį darbą kaip iki šiolei vedė. Kalbeles pasakė šie: F. Motuzas, D. J. Jonikaitis, J. Tamošiunas, P. Šuipis, J. Laukonis, J. Stanevičius, Ch. Uznis, S. Laukonienė, Iz. Stanevičienė, M. Smailienė, V. Smailis, V. Motuzienė ir J. Ambros, kuris savo kalboje priminė susirinkusiems kad apart kitų nuopelnų, p. Smailis yra ir plunksnos darbininkas, ir prašė nepaliauti plunksną vartojus. Varde svečių, p. Ambros įteikė jubiliatui gražią rašomą plunksną. Paskutinis kalbėjo pats jubiliantas, J. Smailis. Jis priminė savo pergyventus pasisekimus ir nepasisekimus ir prie galo pareiškė jog apart šiaip visokių laimių, turėti gerų draugų irgi yra laimė.

Svečiams pietaujant, Detroitiečiams gerai žinomi muzikantai broliai Stanevičiai (smuika ir pianu) griežė klasiškus dalykus. Kap jubiliantas taip ir svečiai buvo gerai nusitelkę ir linksmi, ir todel vakaras taip linksmai praleista kaip retai pasitaiko. Korespondentas nuo savęs irgi sušunka: Ilgiausių metų p. J. Smailiui!

"DIRVOS" RADO PROGRAMAI. Detroitiečiai su žingeidumu klauso "Dirvos" radio programų sekmadienio rytais, ir tenka pasakyti kad Detroite tie programai labai gražiai girdėti, todel "Dirvai" priklauso didelis kreditas už palaikymą šių programų ir skleidimą Lietuviškos dainos oro bangomis. Per korespondentą, p-lė Mirga Motuzaitė prašo kad Clevelando malonios dainininkės padainuotų dainą "Mano Sieloj Šiandien Šventė". Koresp.

RENGIA KONCERTĄ. Teko girdėti kad Šv. Antano parapijoje gyvuojanti Liet. Vyčių 102 kuopa rengia didelį koncertą Lietuvių salėje, sekmadienį, Lapkričio 25 d. Programą vadovauja muzikas J. A. Blažis. Visą koncerto programą sudarys vaidinimas komedijos, "Amerikoniškos Vestuvės", toliau, L. V. 102 kp. choras sudainuos keletą žavėjančių dainų, paskiau, seks duetai, solistai. Po programo bus Lietuviški ir Angliški šokiai abiejose salėse. Juokų ir linksmumo bus įvairios. Rep.

"DIRVA" yra pigiausias darbo žmogaus pasismaginimas kada kitokiems pasilinksminimams pinigų mėtyt nėra.

"Dirvos" Kalėdinė

EKSKURSIJA LIETUVON

M. L. 'GRIPSHOLM'

Išplauks iš N. Y.

GRUODŽIO 8 D.

New York-Klaipėda

per Gothenburgą

ŠVEDŲ AMERIKOS LINIJA

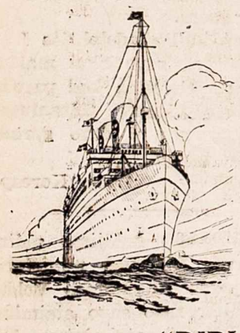

Kurie turite reikalą arba nora parvažiuoti į savo gimtinį kraštą Lietuvą žieminiu sezonu, rengkitės dabar ir važiuokite su "Dirvos" Kalėdine Ekskursija. Patogus keliavimas, laivakortės nebrangios. Dokumentus pagamins "Dirvos" Agentura. Kreipkitės tuojau.

"DIRVOS" AGENTURA

6820 Superior Ave. Cleveland, Ohio

APIE DRAUGIJĄ UŽSIENIO LIETUVIAMS REMTI

(Laiškas iš Kauno)

Vienas Amerikos Lietuvių laikraštis ('Keleivis') rašė buk Draugija Užsienio Lietuviams Remti, įsteigta Kaune, ieškanti Amerikos Lietuviuose aukų ir norinti išnaudoti Amerikiečių geraširdingumą. Tai yra neteisybė: draugija nei laiškais, nei per laikraščius nėra prašius ir neketina prašyti aukų iš Amerikos ir bendrai iš kitur gyvenančių Lietuvos išeivių. Tai yra vienintelė Lietuvos žmonių įsteigta draugija pasiryžus rupintis Lietuvos išeivių reikalais ir neprašanti jų aukų. Jos darbas yra pačių Lietuvos žmonių aprupintas.

Draugija jau yra nemaža gero darbo atlikus, šelpdama įvairių kraštų Lietuvius, ir ypatingo dėmesio kreipdama į jų kulturinę buklę. Ji ikišiol yra išsiuntus į užsienius virš 8,000 tomų knygų, — tai jau nemažas darbas. Šiomis dienomis išsiųsta per 700 ekz. knygų į Argentiną, kur Lietuviai didesnėse kolonijose nori įsisteigti skaityklas, kuriomis naudosis tų miestų Lietuviai. Toks darbas yra kilnus ir remtinas.

Knygų yra gavę ir Jungtinių Amerikos Valstijų Lietuvia.

Užsienyje gyvenanti Lietuviai įvertina Draugijos darbą ir todel kuria jos skyrius. Skyriai jau yra Montevideo ir Buenos Aires miestuose Argentinoje. Nesenai įsisteigė skyriai Villepurt miestelyje, šiaurinėje Prancuzijoje ir Eš su Azette mieste, Liuksemburgo kunigaikštijoje, kur yra nemažas Lietuvių burelis.

Paryžiaus Lietuviai taip pat jau kreipėsi į Draugiją prasydami Lietuviškų knygų. Paryžiuje yra virš 100 Lietuvių darbininkų; jie turi savo organizaciją "Lietuvis", kurios valdyba nusiskundžia organizacijos neturtingumu ir bendrai įvairiomis Paryžiaus Lietuvių darbininkų bėdomis.

Potartina butų ir pas jus Amerikoje įsteigti Draugijos skyrių. Vis tik lengviau butų bendromis jiegomis darbuotis ir susisiekti su Lietuva įvairiais kulturiniais klausimais.

K. V—as.

Kalėdoms į Lietuvą

Gruodžio 8 d. Švedų Amerikos Linijos motorlaiviu "Gripsholm" išplaukia Kalėdinė ekskursija į Lietuvą. Kurie nori parvykti tik šventėms, tiems keleiviams pritaikoma specialės kainos perkant laivakortę į ten ir atgal (Round Trip). Šios ekskursijos dalyviai kurie vyks su specialiai nupiginta laivakorte į ten ir atgal trečia klesa mokės $130 į Klaipėdą; jie turės grįžti išplaukiančiu iš Gothenburgo motorlaiviu "Gripsholm" Sausio 19 d. Pažymėtina kad perkant laivakortę į ten ir atgal nuolatine laivakortės kaina, sugryžimui laivakortė galioja dviem metam.

Platesnių informacijų apie viršminėtą ekskursiją, laivakorčių bei prirengimui kelionei dokumentų kreipkitės į "Dirvos" agentura, 6820 Superior ave., Cleveland, O., arba Švedų Amerikos Liniją. V. M.

Atvyko iš Lietuvos

Švedų Amerikos Linijos populiariu garlaiviu "Drottningholm" Lapkričio 12 d. atvyko iš Lietuvos sekami keleiviai: A. Uškuras, New York, N. Y.; E. Dame, New York; E. Styrienė, J. Styra, Woodhaven, N. Y.; E. Ažubalytė, P. Ažubalytė, Athol, Mass.; E. Umbrazaitė, Brooklyn; Iz. Krivonytė, Cleveland, O.; A. Rimkienė, B. Rimkiutė, Chicago; E. Garbačauskienė, Brooklyn.

Trumpam laikui viešėtis atvyko: D. Kisielis, į Ottava, Kanada; ir J. Železnikas, į Bedford Hills, N. Y. V. M.

VAŽIUOSIT LIETUVON?— kreipkitės į "Dirvos" Agenturą informacijų ir laivakorčių.

"Dirvos" Agentura
6820 Superior av. Cleveland, O

PASIŠVENTIMAS LIETUVYBEI

Jau "Dirvos" skaitytojai žino apie knygą išleistą Angliškoje kalboje, "An Excursion to Lithuania". Ją parašė A. A. Sacks, žeimelyje (Lietuvoje) gimęs žydas, jaunas atvežtas į Ameriką ir čia mokinęsis ir patapęs rašytoju. Jis, kaip ir mes visi, turėjo norą aplankyti savo gimtinį kraštą, ir štai, gavęs progą, apsilankė Lietuvoje paviešėti ir pamatyti tą kraštą ir tą vietelę kur gimė ir augo, nes ištiesų ta vieta yra brangiausia kiekvienam ir vilioja žmogų net iš tolimiausios pasvietės ją nors kartą aplankyti.

A. A. Sacks (Zaksas) savo apsilankymą parašė knygoje, pavadindamas ją "An Excursion to Lithuania". Knyga ištisai kelia, aukština Lietuvą, net jos blogas jo užtiktas puses išverčia į gerą. Nors autorius pats žydas, ir daugiausia pas savo vientačius viešėjo, tačiau apie visus atsiliepia kaipo Lietuvius ir savo tautystės nemaišo, nei už ją jokią propagandą varo. Tačiau daug propagandos visoje knygoje yra už Lietuvius, už jauną Lietuvos respubliką. Lietuviui pasidaro malonu matant kito, ne Lietuvio parašytą apie mus knygą, su Lietuvos vėliavos spalvų viršeliu, su verpėja ant viršelio, išdėtą didelėse knygų parduotuvėse. Pirmutinė tai knyga taip plačiai Amerikoje paskleista.

Bet šiose dienose paaiškėjo kokiose aplinkybėse ta knyga pamatė pasaulį. Autorius A. A. Sacks, kaipo ištikimas Lietuvos žemės sunus, prašė knygą taip kaip jis jautė apie Lietuvą, kaip jautė apie Lietuvos kaimynus Vokiečius, Latvius ir Lenkus. Geriausias patriotas Lietuvis taip apie juos atsilieptų, ne kitaip.

Tačiau kada reikėjo gauti savo knygai leidėjus, Mr. Sacks patyrė kad jie reikalauja knygą perdirbti taip kad visoms paliestoms tautoms patiktų, ne vien Lietuviams, ir nesutiko imti veikalą išleisti iki nebus pritaikytas bizniui, ne Lietuvos naudai. Sacks atsisakė daryti permainas, norėjo knygą išleisti ta mintia kuria ją parašė, ir to atsiekė suorganizuodamas savo artimus asmenis į spaudos bendrovę. Tai buvo Sacks'o pašišventimas Lietuvystei. Kitaip perdirbta ta knyga, kelionių aprašymo mėgėjų butų dar labiau pirkta, ir butų buvę daugiau biznio, tačiau ant viršelio nebutų buvę nei Lietuvos vėliavos spalvų nei vardo "Lithuania", ir jokios knygos taip skelbiančios musų tautos vardą nebutų buvę.

Už tai mes Lietuviai turime buti tos knygos autoriui dar daugiau dėkingi.

Kiekvieno Lietuvio namuose turėtų rastis knyga "An Excursion to Lithuania". Galima įsigyti į Hudson Bay Press, 280 Madison ave., New York City. Kaina $3. Knyga virš 300 psl.

Lietuvis.

PAJIEŠKOJIMAI

Bačėnas Julius, kilęs iš Lincinavos k., Girkalnio val., Raseinių aps.

Macaitis Vincas, sunus Jurgio, kilęs Vidukiės val., Raseinių aps. Tarnavęs Suv. Valstijų kariumenėje.

Vismontas Kazys, gyvenąs Chicagoje.

Zaturskis Stasys. Kilęs iš Kražių val., Raseinių aps.

Aukščiau įvardinti asmenys prašomi atsiliepti, ir kiekvienas kas ką nors apie juos žinotų yra prašomas suteikti žinių. Bent kokia žinia bus brangiai įvertinta.

Lietuvos Konsulatas
100 East Bellevue Place
Chicago, Ill.

J. A. URBONAS
"Dirvos" Agentas Daytone
534 Michigan Ave. Dayton, O.

ALLIANCE, OHIO

PO LAIDOTUVIŲ. Lapkr. 13 d. čia mirė Paulina Žvirblienė (Gaižiunaitė), išgyveno šioje šalyje 23 metus. Iš Lietuvos paėjo iš Klickų kaimo, Gelažių par., Panevėžio ap. Tenai turi keturias senutes: Antaniną Sarapienę, Oną Greičiunienę, Teklę Skaparienę, Elzbietą Tamošauskienę, ir šiaip daug giminių.

Čia paliko vyrą Jurgį, dukreles Genovaitę ir Birutą, sunus Jurgį, Petrą, Vincą. Visiems jiems dr labai buvo reikalinga motinėlė, tuo labiau viduriniam sunui, Petrukui, 12 metų amžiaus, kurs yra nesveikas nuo prigimimo ir reikalingas priežiuros kokią tik pati motina gali duoti. Atsilankiusių į laidotuves ne vieno žmogaus skruostus vilgė gaili ašara pažvelgus į našlaičių eilę ir pamanius kokia jų varginga ateitis bus likus be motinėlės.

Velionę lankė daugybė žmonių, ir daug gėlių prisiuntė. Kiek tik žmonių apsilankė, visų akys buvo atkreiptos į našlaičius, ir tas lankytojus balsu pravirkdė.

Laidotuvėse dalyvavo daug jų pažystamų iš Alliance apielinkės, ir iš Clevelando pusseserės Tofilė su vyru Antanu Šimkunai, Paulina Glugodienė, brolėnas St. Čerauka, iš Ashtabula, O., Jonas Čerauka, iš Detroit, Mich., duktė Genovaitė, ir p. Žvirblio sesuo Katrina Kundrotienė. Jie automobiliu važiavo skubėdami ir turėjo nelaimę: apsivertė į griovį, gerai tik kad nesunkiai susižeidė, tik automobilio šoną turėjo išmušti kad galėtų išeiti, taigi automobilis nukentėjo. Gaila tokios nelaimės.

Velionė palaidota iš Šv. Juozapo bažnyčios, su bažnytinėmis apeigomis parapijos kapinėse; klebonas Kun. Degon palydėjo, ir bažnyčioje gražų pamokslą pasakė.

Laidotuvėse patarnavo graborius J. H. Sharrer & Son Co., kur lavonas buvo išlaikytas visą parą, o paskui parvežtas į ukę 7 mailės nuo miesto.

Ilsėkis ramiai. Tebuna tau lengva šios šalies žemelė.

Pola.

AKRON

MIRĖ. Lapkričio 15 d. pasimirė A. Savickas. Palaidotas Lapkričio 18 d. Velionis gyveno prie Grant gatvės. Ilgus laikus dirbo Goodyear gumų dirbtuvėje. Jam mirus, kompanija atsiuntė į šermenis gėlių vainiką.

Velionis buvo ramus žmogus, išauklėjo gražią žeimą. Buvo įsigijęs ukę, kas šeštadienį ten nuvažiuodavo pažiurėt tvarkos ir savo vaikų kurie gyveno ant ukės ir ją dirbo.

NORI IŠGELBĖTI. Akrono laikraščiai paduoda žinią kad Akronietis advokatas, Markus Shank, kuris laikomas uždarytas Little Rock, Ark., valstijos kalėjime po bausme mirties už nužudymą nuodais keturių asmenų, norima išgelbėt nuo mirties tikrinant buk jis esąs nepilno proto. Jeigu jis tuomi butų išgelbėtas nuo mirties tai butų nusiųstas į beprotnamį..

Adv. Shank Akrono Lietuviams yra labai gerai žinomas, jis kitados buvo taikos teisėju ir prohibicijos laikuose ne vienas Lietuvis yra su ašaromis mokėjęs jam šimtais dolarių kad neįkalintų neva už prohibicijos įstatymo laužymą. Jis prie savęs laikydavo visokių valkatų kurie landžiodavo po namus, darydavo kratas ieškodami degtinės, ir visur "rasdavo", nes patys jos atsinešdavo ir padėdavo, o paskui žmogų tempdavo pas savo teisėją, na ir bausdavo kaip druti!

Jisai pakliuvo už žmogžudystę 1933 metų vasarą, nes nuvažiavęs į Arkansas valstiją ten nunuodino Akroniečių šeimą, kuri galėjo buti pašaukta į Akroną liudininkais vienoje bylojė kurioje ir tas advokatas buvo įveltas. Po savo žmogžudiško darbo Shank buvo sugautas ir atrastas kaltu. Kalnas.

BROOKLYNO - N Y. IR N. J. ŽINIOS

NE PER DURIS — TAI PER LANGĄ

Kol barėsi per spaudą atskirų srovių veikėjai, ar, geriau sakant, pasislėpę po slapivardžiais jų specialistai korespondentai, visuomenė daug nesistebėjo. Mat, srovių, ypač kraštutinių srovių, jau tokia profesija: kovoti su visais ir viskuom. Bet kai tas barimasi įsivyravo musų pačioje tautinėje srovėje, tautinio nusistatymo spaudoj (o tas ypač ryškiai pasirodė pernai, po senosios "Vienybės" bendrovės sugriuvimo), tai rimtesnėji visuomenė pradėjo reikalauti kad tas pasiliautų.

Gerą pradžią padarė Brooklyne laikinai susiburęs Tautininkų Centras. Jo pradėtą darbą užgyrė ir į savo programą įtraukė Tautinės srovės veikėjų suvažiavimas Clevelande, priimdamas tikrai gražią ir rimtą rezoliuciją bendram tautiniam darbui dirbti ir vieningumui palaikyti.

Del rezoliucijos net aptilo kai kuriam laikui musų slapukai korespondentai, kurie taip buvo įgudę kiršinti tautinę srovę. Aptilo, tik ne ilgam. Pamatę kad su tiesioginiais užsipuldinėjimais ir aiškiai permatomais šmeižtais jau neįsispraus į laikraščių skiltis, pradėjo savo atakas iš kitos pusės, ėmėsi naujos strategijos.

Taip "sumodernizuotos" veiklos gražų pavyzdį randame "Dirvos" nr. 45-me, korespondencijoje iš Brooklyno. Nežinomas "Koresp"., rašydamas apie Brooklyno Tautininkų Klubo "gyvą susirinkimą", labai sugabiai iškedena vilnas buvusios "Vienybės" bendrovės buvusiam pirmininkui Strumskiui po išgalvotu pretekstu apie pasiulymą Strumskį priimti į to Klubo narius, kuomet Strumskis jokios aplikacijos tam Klubui neįteikė ir į narius nesiprašė! (Žiurėk jo pareiškimą "Vienybės" 90 nr.)

Prie to, toje korespondencijoje rašoma kad Tautininkų Klubas svarstęs pasiulymą išrinkti "Vienybei" redaktorių! Lyg to laikraščio leidėjai jau neįstengia susirasti nei redaktoriaus (nors dabar turi du ir daugiau nereikalauja) ir verčiami šauktis klubo pagalbos!

Tai mat kokių absurdų griebiasi musų slaptieji korespondentai! Tai tokiais keliais vykdomas tautinės srovės subendrinimas! Priekabių ieškotojai ir nesantaikos skleidėjai nenurimsta: jei negali ineiti per duris, lenda per langą.

Ar susipras kada nors musų laikraščiai, ir ar neuždarys tokiems negeistiniems svečiams ne tik duris bet ir langus?

Nuo Redakcijos: Talpindami čia minimą korespondenciją nematėme joje jokio šmeižto, ir rodos kad ne tuo tikslu korespondentas ją rašė, todel ir p. Bukšnaitis ir p. Strumskis neturėjo ją tokia palaikyti. Jei Tautininkų Klubo susirinkime kalbėta apie vieno nario pasiulymą prikviesti p. Strumskį atgal į Klubą, tai tas pasiulymas greičiausia buvo tikslu padaryti didesnį draugingumą Brooklyniečių tarpe, ir veikti išvien, kaip Tautinės konferencijos pageidauta. Po tos konferencijos Clevelando tautininkai ir sandariečiai pradėjo bendrai dirbti. Taip gali daryti ir kitų kolonijų tautinės srovės žmonės.

Po "Vienybės" bendrovės suirimo, Brooklyne liko tokia atmosfera kad tik paminėjimas to ar kito asmens bandoma įžiurėti šmeižtu. Tą atmosferą turėtumet išblaškyti.

Ir dabar bus galima paskirus asmenis spaudoje kritikuoti ir visuomenei parodyti jų klaidas ir gal klastas, kad galėtume savo vidurinę srovę išvalyti ir sustiprinti. Kurie nėra nuoširdus vidurinės srovės veikėjai neprivalo bandyti dangstytis vidurinės srovės vieningumo skraiste. (Ir čia nekalbame į p. Strumskį ar kurį kitą, tik primename tai kaipo bendrą faktą).

AM. LIET. TAUTININKŲ KLUBAS RENGIA BANKETĄ

Brooklyn, N. Y. — Amerikos Liet. Tautininkų Klubas rengia iškilmingą banketą šeštadienio vakare, Gruodžio 1 d., Antano Povilansko salėje (291 Wythe ave.). Vakarienės pradžia 8 valandą. Kviečiami dalyvauti ne tik Klubo nariai, bet ir visi vietos Lietuviai. Po vakarienės bus smagus šokiai prie geros muzikos. Įžanga ypatai $1. Tikietus prašoma pasistengti įsigyti iškalno, telefonuojant rengimo komisijai: telefonas— Evergreen 8-2358

Komisija.

NEWARK, N. J.

ĮSISTEIKĖ LIETUVIŠKA MOKYKLA

Lapkričio 12 d. Šv. Jurgio Dr-jos salėje atsibuvo susirinkimas Lietuviškos mokyklos steigimo reikalu, ką yra sumanius SLA. 245-ta kuopa. Susirinkimą atidarė kuopos pirmininkas V. Ambrose, pareikšdamas reikalingumą Lietuviškos mokyklos musų jaunimui ir suaugusiems. Sekantis kalbėjo Jonas Valaitis, buvęs "Vienybės" redaktorius, kuris sutiko mokytojauti. Jis gražiai kalbėjo jaunajai kartai apie svarbą mokėti Lietuvišką kalbą, kad musų kalba yra labai, labai sena ir gražiausia pasaulyje, be kurios ateityje nebus galima nei aukštų mokslų pasiekti. Valaičio kalba susirinkusius jaunuolius taip sužadino kad išsyk susirašė apie 30 mokinių ir visi priėmė nusistatymą kad daugiau jau nesigėdys Lietuviškai kalbėti, ir mėgins išmokti savo tėvų kalbą gerai, taipgi kalbins savo draugus įsirašyti į šią mokyklą. Kitas susirinkimas nutarta laikyti už savaitės, Lapkr. 20 d., kur bus plačiau apdirbta mokyklos steigimo ir pradėjimo reikalai.

Mokyklos valdybon inėjo šie geri veikėjai: pirm. — M. Kidžius; vice pirm. — J. Naimons; ižd. — K. Bakanauskienė; sekr. — Ona Balukienė; vedėjas — E. Mališauskas. Jie visi pasakė padrąsinančias kalbas, ragindami Lietuviškos mokyklos ideją priimti, remti ir naudotis.

Dar kartą prašau tėvus paraginti savo vaikus rašytis į Lietuvišką mokyklą, ir šiaip jaunimą kurie nori pramokti rašyti ir skaityti Lietuviškai, prisidėti. Kreipkitės pas SLA. 245 kuopos raštininką daugiau informacijų šiuo antrašu: 182 Van Buren St., Newark.

A. Žiugžda, Rašt.

RADIO PROGRAMAI

Klausykit "Dirvos" Lietuviškų Radio Programų
Sekmadienio rytais, 9:30
iš Clevelando stoties
W J A Y
Girdima per 200 mylių aplink Clevelandą.

DYKAI BANDYMAS NUO REUMATIZMO

Mes turim puikų Metodą nuo Reumatizmo, kurį noriai pasiųsime kožnam šio laikraščio skaitytojui kuris tik pareikalaus. Jeigu kenčiat skausmą sąnariuose, jeigu jie sustingę, arba labai jausluys, jeigu turit kentėti kožnoj oro permainoj, štai jums proga išbandyti paprasty, pigų Metodą, kuris pagelbėjo šimtams.

Mes noriai pasiųsim jums PILNĄ Pakelį, 7 dienoms DYKAI ĮŠBANDYMUI, ir jeigu norėsit naudot daugiau, tą galėsit daryti už mažus kaštus. Mes kviečiame jus naudoti tą vaistą 7 dienas, DYKAI, musų kaštais. Pasiųskit savo vardą ir adresą tuojau į ROSE RHEUMA TAB CO., Dept. X-3, 3516 N. Irving Ave. Chicago, Ill.

Musų Kulturinio Gyvenimo Klausimai — Amerikos ir Lietuvos Politikos Reikalai Chicagos Lietuvių Judėjimas ir Įvairios Žinios

LIETUVIŲ TRIBUNA

VISOKIOS CHICAGOS ŽINIOS

Chicagos antrašas: 1624 So. Western Ave.

MERKINĖ

Lietuvos Miestų ir Miestelių Aprašymai

Didinga Pilis su Garsia Praeitimi

Garsi senovėje buvo Merkinė. Apgriuvę stulpai už poros kilometrų nuo dabartinio miestelio, vienas į rytus, kitas į šiaurę, liudija senovėje buvusius miesto vartus. Pačiame miesto viduryje, kur stovi dabartinė cerkvė, anais laikais stovėjo garsi rotušė. Negana to kad Merkinė senovėje turėjo Magdeburgo miesto teises, ji turėjo ir savus pinigus.

Ten kur įteka upė Merkys į Nemuną, ant aukšto kalno stovėjo galinga pilis. Šioje pilyje gyveno Merkinės valdovai kunigaikščiai. Į tą pilį kas vasarą atostogauti atvažiuodavo pats Jogaila su savo palydovais. Jis čia ir bažnyčią ant senovės dievų žinyčios pastatė ir joje pats žmones krikštijo. O Vytautas Didysis šiai bažnyčiai gražų paveikslą padovanojo.

Dešinėje bažnyčios pusėje yra įmurytos dvi grandinės. Anais senais laikais, kada dar Lietuviai baudžiavą ėjo, prie šių grandinių pririšę ponai nepaklusnius baudžiauninkus plakdavo.

Toje vietoje kur dabar stovi bažnyčia, senovėje buvo dievų žinyčia, dar ir dabar po didžiuoju altorium yra žymu žinyčios aukuras, kur Lietuviai savo dievams aukas atnašaudavo. Po žinyčia į visas puses ėjo paslaptingi urvai, kurie požeminiais urvais susisiekdavo su Liškevos pilimi ir Šaruno kalnu. Seni Dzukai pasakoja kad šiuose paslaptinguose urvuose yra paslėpti senovės Lietuvių stabai, kurie, jei nebutų bažnyčioje Švenčiausiojo, tuojau iškiltų į žemės paviršių ir atsistotų savo vietose prie aukuro.

Taip pat seni Merkinės Dzukai pasakoja kad prieš daugelį metų iš Merkinės bažnyčios buvo išvogtos visos brangenybės, drauge ir Švenčiausias. Po to apiplėšimo atėjęs į bažnyčią zakristijonas pamatė keistą reginį: šventųjų statulos buvo nuvartytos, o jų vietoje stovėję stabai. Ir nuo to laiko visame krašte prasidėjo baisus maras, žmonės krito, kaip rudenį lapai, visi bėgo iš čia į gilumą Rusijos, bet maras ir ten juos atrasdavo. Bet vieną dieną seneliui Dzukui per sapną pasirodęs Šv. Rokas ir taręs:

— Tegul apneša mano paveikslą aplink miestelį tris kartus ir ineina su visa procesija į bažnyčią, ir nelaimės nuo Dzukų atsitolins.

Senelis tą keistą sapną pasakė Merkinės klebonui. Klebonas taip ir padarė. Ir kaip tik įnešė į bažnyčią stebuklingą paveikslą, staiga pradėjo skambinti visi bažnyčios varpai ir stabai pradingo. Nuo to laiko Dzukai pradėjo Šv. Roko paveikslą laikyti didžiausioje pagarboje, ir saugoja kad niekas iš Merkinės bažnyčios neišneštų Švenčiausiojo. Be to, seniai Dzukai sako kad tuose paslaptinguose urvuose yra paslėpta daug aukso, bet auksas užkeiktas, ir vargas tam žmogui kuris drystų jo ieškoti! Tsb.

Nuo Redakcijos: Čia minima Merkinės garsi pilis, jos valdovai, ir kitos visos tolimos senovės to krašto ypatybės ir įdomybės ineina į Prof. Krėvės-Mickevičiaus "PADAVIMUS", kurie pradės tilpti "Dirvos" 48-me numeryje. (Plačiau žiurėkit ant pusl. 5-to.)

"MARGUTIS"

Skaitykit "Marguti", komp. A. Vanagaičio leidžiamą muzikos žurnalą. Eina du kartu į mėnesį. Kaina metams $2.00. Prisiųskit 10c pašto ženkleliais, gausit vieną numerį pamatymui. Antrašas:

"MARGUTIS"
6812 So. Western Ave.
Chicago, Ill.

Nedaugelis likusių knygų su gražiais tvirtais apdarais nupiginta: su persiuntimu $1.00.

DABAR GALIMA GAUTI "DIRVOJE"

KARAS! 20-to amžiaus KARAS ant žemės, ore, jurose.

Durtuvų grumtynės, nuodingi gazai, lėktuvų pašovimas, artilerijos griausmai, žmonių susprogdinimas ir kitos karo baisybės vaizdžiai aprašyta W. T. SCANLON'O parašytoje ir 1-ma premija Amerikoje apdovanotoje karo apysakoje

"DIEVE, PASIGAILĖK MUSŲ!"
(GOD, HAVE MERCY ON US)

"Dirva" 6820 Superior Ave. Cleveland, O.

TAUTINĖS SROVĖS KONFERENCIJOS PROTOKOLAS

(Konferencija įvyko Clevelande, Ohio, Spalių 14 d., 1934 metų, kurioje dalyvavo bendrai tautininkų ir sandariečių veikėjai. Čia seka tęsinys protokolo iš pereito numerio.)

Jono Valaičio kalba

Sekantis kalbėjo Jonas Valaitis, kurio kalba buvo sekančio turinio:

"Branguš broliai ir sesutės! Štai suvažiavome į šią žymią Lietuvių koloniją, Clevelandą, apkalbėti svarbius savo tautos reikalus. Del ko mes taip gausiai čia suvažiavome? Ar turėjom perdaug laiko, ar norėjom pasivažinėti, ar suvažiavom pasibarti, pasigirti, pasikalbėti?.... Ne. **Suvažiavome rimtų Lietuvybės darbų spiriami.** Suvažiavome savo tautinį veikimą, musų visuomeninį, kulturinį, meno, spaudos ir kitus mums svarbius reikalus aptarti. Suvažiavome susipažinti savo idejos draugus, taip artimus ir pažystamus iš jų darbų, tik ne visiems pažystamus asmeniškai. Suvažiavome palikę savo asmeniškus darbus, suvažiavome pasiryžę **visi dirbti už visus!** Suvažiavome idealistai, kuriems idejos darbas ir juo pasitenkinimas yra atlyginimas už asmeniškus nuostolius.

"Norime visi pasitarti, ar per vėliausią laikotarpį einame gerais keliais? Jei neiname tuo keliu, pasitarkim, gryžkime į geresnį kelią. Tas, man rodos, ir yra **svarbiausias šio suvažiavimo tikslas.** Kadangi klausiau, pats ir atsakysiu: Neiname tuo keliu kuriuo turėtume eiti. Dabar einame tuo keliu kuris neveda į aukščiausią musų tikslą — **Amerikose išlaikyti Lietuvybę.**

"Neatsižvelgiant tikslo, kurį priminiau — išlaikyti Lietuvybę, — daugelis musų rupinasi ne tuo bet kokia Lietuvoj valdžia, ką ji veikia, ką turi veikti, kaip veikti, kokia partija vyrauja, ir kodel ta o ne kita partija Lietuvoje vyrauja. To siekdami musų veikėjai anaiptol neturi blogų tikslų, tik jų siekia ne ten gyvendami, vartoja ne tuos metodus, žinias skleidžia ne tiems žmonėms kurie Lietuvoje gyvena, bet mums Amerikoje gyvenantiems, kas, suprantama, nėra tikslu. Mano manymu tai privalėtume pakeisti, nes gyvename ne Lietuvoje. Lietuvos gyvenimo sąlygų nežinome. O jei ir dalinai žinome, juk Lietuvoje šimtai tukstančių mokytų vyrų ir moterų tuo klausimu rupinasi ištisai, matydami save, savo gyvenimą, juo gyvendami, jį ištyrinėdami iki smulkmenų. **Nejau musų jiems pagarbos jausmas neleis tenai gyvenantiems broliams leisti tvarkytis kaip jie nori, be musų trigrašio?**

"Kada Lietuva šiandien kasdien stiprėja, kada joje inteligentijos tukstančiais kasmet priauga, kada Lietuvos progresas taip toli nuėjo kad stebimes joje įvykusiomis visokiariopomis permainomis, tuo pat sykiu kada gyvenimas čia pas mus Amerikoje silpnėja, musų eilės del amžiaus, del ekonominių sunkumų, del ištautėjimo bangos, del nesugebėjimo jaunimą palaikyti, ir šimtų kitų priežasčių — **mes silpstame** — atrodo keista kai apleidę musų tiesiogines pareigas mėginame ieškoti atsakomybės ir darbų kurių negalime nei atlikti nei kontroliuoti! Ir dar kas blogiausia, kad del to skaldomes, pešames, pykstames — kaip Lietuvą valdyti.... **Kelkime klausimą kaip patys save valdytumes! Tas bus vietoj, laiku ir reikalinga.** Kada mes namie susitvarkom, gelbstim ir Lietuvai, bet kuo galim — ekonominiai, politiškai, propagandos keliu, kas liečia užsienį, apie Lietuvą informuojame kiek galėdami, teigiamai. Tat mes koncentruokimes savo reikalams vietoje, nediktuokim Lietuvai, kaip Lietuva nediktuoja mums. Tada ir demokratiškumą pripažinsime, ir gerbsime ir busime kitų pagerbti.

"Buvo laikas kada mes gelbėjome Lietuvai, dabar Lietuva nepriklausoma, stipri, jau gali mums gelbėti. Del to prašykimes jos mums kulturinės, tautinės paramos. Prašykime inspiracijos mums Amerikoje išsilaikyti gražias Lietuviškas tradicijas. Koncentruokimes remti savo spaudą, ją kulturinkim, domėkimes radio, kuris šiandien pasiekia visus ir tolimesniuose kampuose gyvenančius Lietuvius, padėkime vieni kitiems ekonomiškai, dalyvaukim ekonominėse draugijose, dalyvaukim vietos politikoje, reikalaukim ir išgaukim Lietuviams daugiau teisių, pasirupinkim Lietuvių kalbos, Lietuvių istorijos, geografijos mokyklomis Amerikoje, pasirupinkim kad musų jaunimas butų musų, o ne svetimų auklėjamas! Dar svarbiau kad Lietuvos politiniai reikalai mus ardo, musų vietos darbai mus riša! Del to bendrinkime savo jiegas, jungkim organizacijas. Amerikos Lietuvių Sąjunga ir Amerikos Liet. Tautinė Sandara šioje srityje ir turėtų pradėti arčiau bendradarbiauti, o jiegos bus subendrintos."

Broniaus F. Simons-Simokaičio kalba

Sekantis kalbėjo Bronius F. Simokaitis, Amerikos Lietuvių Sąjungos centro pirmininkas:

"Gerbiamieji: Man rodos kad tolimesnis ir pasekmingesnis tautininkų darbas labai daug priklausys nuo šios konferencijos, tai yra, bendros konferencijos Amerikos Lietuvių Tautinės Sandaros ir Amerikos Lietuvių Sąjungos.

"Dėka tautinių jiegų suirimui ir nesusitarimui, kaip kas iš to sau daug pasinaudoja; musų kulturinis darbas, musų spauda lyg audroj papuolus pradeda šlubuoti. Todel yra laikas mums visiems bent šia proga rimtai pagalvoti ir iš savo pagalvojimo ir minčių pasidalinimo padaryti tokią išvadą kuri butų naudinga Amerikos Lietuvių išeivijoje kulturiniam ir tautiniam darbui.

"Man rodos kad klaidų mes visi padarom, kartais tos klaidos pasidaro prie susidėjusių aplinkybių. Bet klaidos padarytos pirmiau turėtų buti pamoka mums ateičiai. Mano akim žiurint, tautininkai ir sandariečiai mažai kuom skiriasi ir gal but tame skirtumas kad Amerikos Lietuvių Tautinėje Sandaroje savo laiku atsirado tokių žmonių kurie pasidarė artimesni tiems kurių obalsis yra 'Lietuvai nei cento', gal kiek prie suirutės prisidėjo ir SLA. reikalai.

"Aš manau kad ir tie sandariečiai kurie buvo simpatingi tiems kenksmingiems gaivalams šiandien jau pamatė kad biskį pertoli nueita. Bet čia man nėra noro kalbėt apie keno kaltes, ir manau kad bus geriausia pasakyti taip kad mes visi turėjom klaidų.

"Vakar Amerikos Lietuvių Sąjungos įvykusiame seime pasireiškė noras visais galimais budais dėti pastangas kad sustiprinus tautines jiegas. Prie to Amerikos Lietuvių Sąjungos seimas įgaliojo valdybą ir tarybą eiti prie susitarimo su Amerikos Liet. Tautine Sandara. Manau kad tas noras pats už save kalba ir visiems čia susirinkusiems yra aiškus.

"Mano manymu, tautininkams ir sandariečiams bus labai lengva susitarti jei tik bus gerų norų. Žinoma, tautininkai laikysis griežtos pozicijos kad netarnauti tiems kurie turi drąsos pasivadinti save 'socialistais', kurie ištikrųjų yra tik saumyliai biznieriai ir stengiasi pasinaudoti iš to ką geros valios Lietuviai sukurė.

"Esu nepaprastai patenkintas kad ši bendra konferencija yra skaitlinga ir kad čia yra atstovaujama net 14 Amerikos Lietuvių kolonijų. Todel pasitarkim, ir ką negalėsim šiandien išrišti, manau kad Amerikos Lietuvių Sandaros Centro Valdyba ir Amerikos Lietuvių Sąjunga galės galutinai išrišti tuos klausimus kurie ateityje darytų kokių nesusipratimų.

"Šios konferencijos pats įvykimas parodo kad pas mus yra gana jiegų, pasišventimo ir gerų norų, kad žmonės savo lėšomis atvyko net po 600 melių ar daugiau kelionės. Todel lai buna pas mus taikos obalsis atgaivintas ir lai klaidos pamokina bus ateities darbuose."

(Seka: Adv. K. R. Jurgėlos kalba. Tėmykit kitame nr.)

MARGUTIS RENGIASI PRIE "LINKSMŲ KALĖDŲ"

"1934 METŲ SKANDALAI CHICAGOJE"

"Margutis" rengia "šumnų" vakarą per pačias šventas Kalėdas, Gruodžio 25 d., didelėje, puikioje salėje, Olympic Ballroom (6148 West Cermak rd.).

Vakaras bus pilnas smarkių juokų, nes "Margutis" perstatys didžiuosius Chicagos skandalus įvykusius 1934 metais.

Šie 1934 metai ypatingai atsižymėjo "dideliais" darbais tarpe Chicagos Lietuvių. Kai kuriuos "didesnius" darbus atsilankiusieji tą vakarą matys atvaizduotus scenoje. Paveizdan, bus "'LĖKSIME", Į "SUDĄ" EISIME, na ir pas "DĖDYTĘ ir TETYTĘ" važiuosime, ir kitų "slaunių" vietų aplankymas.

Olympic Ballroom yra viena iš gražiausių Chicagos svetainių. Prisiminus Stevens hotelį, kuriame "Margutis" turėjo milžinišką savo parengimą, ši svetainė yra antra savo puikumu ir didumu.

Tikimasi kad į tą vakarą atsilankys ne tik visa Chicaga bet ir iš plačios apielinkės Lietuviai. Tie "1934 Metų Skandalai" tikrai bus įdomu kiekvienam pamatyti, ypač kaip kaip "Margutiečiai", po vadovyste komp. Ant. Vanagaičio juos perstatys. Rep.

STEBĖTINA MOTERŲ SAVIŽUDYSTĖ CHICAGOJE

Pastaras šešias dienas Chicagoje net trys moterys iššoko per langus iš įvairių viešbučių nusižudymo tikslu. Lapkričio 19 d. iššoko iš 18-to aukšto, Stevens viešbučio, buvusio policijos viršininko T. N. Ryan žmona, 65 metų amžiaus, ir žusimušė. Pirmesnės kurios nusižudė buvo jaunos.

Kodel moterys taip mėgsta žudytis sunku suprasti. Keisčiausia tas kad tos kurios žudosi vis rodos nėra skurdo apimtos. Rep.

CHICAGOS PRAMONĖ

Chicagoje pramonė dalinai pakilo per pastaras dvi savaites. Bet kada darbo valandų klausimas ir bedarbių apdraudos klausimas dar neišrištas tai didesnės firmos su didesniais užsakymais nesiskubina ir todel darbų geresnį ėjimą trukdo.

Labai galimas dalykas kad S. Valstijų Kongresas susirinkęs Sausio 3 dieną, prie progos ims svarstyti 30 valandų darbo savaitę ir padarys ją įstatymu.

Ištobulinimas mašinų ir didelė, greita produkcija verste verčia trumpinti darbo valandas, kad davus darbo didesniam skaičiui žmonių.

NUŽUDYTAS VINCAS MIKUTAITIS

Prieš dvi savaites plėšikai užpuolė kelyje vežusius laiškus du vyru, Vincą Mikutaitį ir Steponą, juos primušė, apiplėšė, ir Mikutaitį įmetė į ežerą, o Steponas buvo paliktas sumuštas girioje. Mikutaitis po ilgo kankinimosi ligoninėje So. Bend mieste mirė. Parvežtas į Chicagą ir palaidotas Lapkričio 17 d. Šv. Kazimiero kapinėse su tikybinėmis apeigomis.

Mikutaitis ir Steponas vežiojo laiškus iš South Bend, Ind., pašto į Notre Dame universitetą. Plėšikai juos užpuolė su tikslu apiplėšti paštą.

AUTOMOBILIŲ NELAIMĖSE UŽMUŠTA 2 LIETUVĖS

Sekmadienį, Lapkričio 18 d., Chicagos srityje automobilių nelaimėse sutiko mirtį dvi Lietuvės: viena jauna mergina, Marė Karnauskaitė, 24 metų, iš Cicero; o kita antroje paskiroje nelaimėje žuvo J. Venckienė, 30 metų amžiaus.

Karnauskaitė sutiko mirtį gryždama iš vakarušku, kur susipažino su svetimtaučiais vaikinais, ir vykstant namon jie pasisiulė parvežti ją ir jos draugę namon. Važiuojant per lietų, šlapia slidžia gatve, susimušė su gatvekariu ties 52-ra ir Cermak gatvėmis, Ciceroje.

Venckienė taip pat žuvo susimušime jų automobilio su gatvekariu nakties laiku, laike lietaus, gryžtant iš baliaus. Jų automobilis pateko tarp dviejų gatvekarių. Venckus išliko gyvas tik su žaizdomis.

Su jais važiavo kitos moterys, kurios taip pat buvo sužeistos. Policija ir ugniagesiai turėjo didelio vargo iki galėjo išimti iš automobilio, suspausto tarp strytkarių, septynis sužeistus žmones. Venckienė neužilgo gatvėje ir mirė.

Ši nelaimė ištiko ant State ir 13-tos gatvių. Venckai gyvena 10840 Michigan av., Roselande.

Lapkričio 19 d. automobilio nelaimėje žuvo Anna Ptach, 22 m. amžiaus, nuo 2303 High st., kuri važiavo automobiliu su savo vyru ir kitu draugu. Jų automobilis paslydo šlapia gatve ir atsimušė į stulpą. Moteriai automobilio stiklai perpjove gerklę ir ji mirė.

KARDINOLO MUNDELEINO SUKAKTUVĖS

Chicagos Kardinolas Mundelein Lapkr. 20 d. šventė savo 25 metų vyskupavimo jubilejų. To jubilejaus proga daugelis aukštų katalikų bažnyčios galvų atvyko jį pagerbti, pasveikinti.

Kardinolui pasveikinimą atsiuntė ir pats Popiežius Pius XI iš Vatikano. Popiežiaus pasveikinimas buvo skaitytas katedroje iškilmėse, kurios buvo surengtos Lapkričio 20 d., sidabrinio jubilejaus apvaikščiojimui. Nuo 1926 metais čia įvykusio Katalikų Eucharistinio kongreso, Chicagoje nebuvo iškilmingesnių katalikiškų apeigų kaip šis Kardinolo Mundeleino jubilejus. Iškilmėse dalyvavo raudonai apvilktų 800 kunigų, dešimts abatų, 87 vyskupai, 17 arkivyskupų ir du kardinolai — pats Mundelein ir jo jaunų dienų draugas, New Yorko Kardinolas Hayes.

Vatikano atstovas, apaštališkas delegatas Washingtone Cicognani, pats asmeniškai atvežė į iškilmes nuo popiežiaus prisiųstą kardinolui pasveikinimą.

Kardinolai yra aukščiausi katalikų bažnyčios valdovai už paties Vatikano ribų, kur sėdi Popiežius, pačių kardinolų ir iš kardinolų renkamas.

Kas platina "Dirvą" — tas platina Apšvietą.

Už $3 metuose pralinksminsit visą kaimą — išrašykit saviškiams į Lietuvą "Dirvą".

INSULLO BYLA EINA PRIE PABAIGOS

Manoma kad šią savaitę užsibaigs byla Insullo ir kitų berods 18-kos jo pagelbininkų, kurie subankrutijo savo užvestus didelis viešų reikmenų biznius. Byla eina federaliame teisme ir kokis nuosprendis bus pakol kas nelengva atspėti.

Advokatai stengiasi vienuoliką apkaltintųjų visai išteisinti, bet kaip bus tai klausimas.

ŠILTAS ORAS, PERKUNIJA

Sekmadienio naktį, Lapkričio 18 d., Chicagoje užėjo nepaprastai šiltas oras, trankėsi perkunija, lijo smarkus lietus. Žaibai padegė porą namų ir palietė vienos bažnyčios bokštą. Temperatura Chicagoj buvo 70 laipsnių.

KALĖDŲ EKSKURSIJA Į LIETUVĄ

IŠPLAUŠIA IŠ NEW YORKO

M. L. GRIPSHOLM

Gruodžio 8, 1934

Specialiai nupigintos laivakorčių kainos perkant į ten ir atgal 1(R. T.)

Platesnių informacijų, laivakorčių, naujo 1935 m. musų laivų išplaukimų tvarkraščio, kreipkitės į bent kurį autorizuotą agentą, arba:

SWEDISH AMERICAN LINE
181 N. Michigan Ave.
CHICAGO, ILL.

Naujausi TEATRAI

Kumučių Rojus
Keturių veiksmų tragi-komedija iš prohibicijos laikų. Reikalinga 6 vyrų ir 6 moterų. Knygutė 60 pusl. Kaina 50c

Baudžiauninkė
4 aktų melodrama, pritaikyta lengvam perstatymui Amerikos Lietuvių vakaruose. Reikia 5 vyrų ir 5 moterų. 67 pusl. .....50c.

Žentai iš Amerikos
2 aktų komedija iš Amerikiečių prietikių Lietuvoje. Lošia 4 vyrai ir 3 moterys. Kaina 50c

GRAŽI MAGELIONA
Melodrama 4 aktų, 6 atidengimų. Vaidina 3 moterys ir 10 vyrų. 63 pusl. knygelė. Kaina 50c

AMERIKA PIRTYJE — komedija 3 aktuose, 43 pusl., vaidina: 7 vyrai, 2 moterys. 25c

AKIS UŽ AKĮ, DANTIS UŽ DANTĮ Komedija 1 akte. 21 pusl. Vaidina 3 vyrai, 2 moterys. 15c

AVINĖLIS NEKALTASIS — 4 aktų komedija; 68 pusl.; vaidina 5 vyrai, 4 moterys. 30c

AUKSO VERŠIS — 1 veiksmo komedija, 35 pusl., vaidina 4 vyrai, 1 moteris. 15c

PAVOGTAS KŪDIKIS — tragedija 3 aktuose; 46 pusl.; vaidina 9 vyrai, 6 moterys. 25c

SALIAMONO SAPNAS — drama 1 akte; 22 p.; veikia 5 vyrai .. 10c

SULYG NAUJAUSIOS MADOS — komedija 2 veiksmų; 19 puslapių, veikia 2 vyrai, 6 moterys 10c

DVI SESERI
4 aktų tragi-drama iš Amerikos gyvenimo. Vaidinime dalyvauja 4 moterys ir apie 15 vyrų. Knygelė 60 pusl. Kaina 50c

NENORĖJAI DUONOS — GRAUŽK PLYTAS
Trumputė, 20 pusl. komedija iš jaunųjų gyvenimo. Vaidinti reikia 3 vyrų. Kaina 15c

PIRMI ŽINGSNIAI — drama 4 v. 52 pusl.; vaidina 8 vyrai ir 3 moterys. 20c

"DIRVA"
6820 Superior Ave. Cleveland

Dienos Klausimais

KUNIGAS NE SAVO VIETOJE

Prieš porą metų smarkiai darbavosi Pittsburghe katalikų kunigas Cox, kuris ėmėsi vadovauti bedarbius, ir jo vardą nekurie pradėjo maišyti tarp kandidatų į Suv. Valstijų prezidentus.

Kun. Cox aprimo. Dabar Detroite jau pora metų kaip smarkiai šneka kitas katalikų kunigas, Coughlin. Šis yra labai iškalbus, moka gabiai kritikuoti, ir panaudodamas radio, išsyk paremdamas Prez. Rooseveltą ir pliekdamas piniguočius, įgavo klausytojų simpatiją. Kožnam patinka klausyti kaltinimas kitų žmonių už ką nors negerą visoje šalyje. Klausytojui rodos pasidaro lengviau ant krutinės kuomet kas nors išrėžia kad už tas ir kitas žmonių bėdas jau surasta kaltininkas!....

Kun. Coughlin per radio net pralobo, nes už jo "gerus žodžius ir mintis" tie kurie turėjo, siuntė jam dolarius ir ragina jį "pliekti kailį" visiems. Iš aukų kunigas išsistatė puikią bažnyčią, prisipiko sidabro ir pareikalavo kad Prezidentas Roosevelt imtų supirkti sidabrą už brangią kainą ir darytų daugiau sidabrinių pinigų....

Šį rudenį Kun. Coughlin vėl pradėjo savo radio kalbas ir varo agitaciją kad visi rašytųsi į jo Nacionalę Visuotino Teisingumo Uniją.... Nori kad į tą uniją tuoj įsirašytų 5 milijonai narių. (Jeigu nuo nario po $1, butų $5,000,000....).

Ta "unija" išrodo lyg "Dirvos" Spragilo Slapta Spragilų Sąjunga....

Bet Kun. Coughlin apie ją rimtai per radio į visuomenę kalba. Sako: "Kuomet aš jums siulau Nocianalę Uniją, aš siulau naują forumą...."

"....**Aš laikas nuo laiko pagaminsiu tinkamus, konkrečius bilius tinkamus padaryti šalies įstatymais, ir jųs galėsit tuos bilius įteikti Kongreso atstovams Washingtone....**"

Nežiurint to kunigo geriausių norų, iš šio jo pareiškimo padaryto per radio sekmadienį, Lapkričio 18 d., pasirodo kad jis pasiima ant savęs visai ne savo rolę.... **"Aš pagaminsiu bilius"**, — tai jau pareiškimas žmogaus kuris įsivaizduoja kad tik jis vienas visoje Amerikoje — ir vienas iš tų penkių milijonų "unijos" narių — tesupranta kas Amerikos žmonėms reikalinga....

Savo bažnytėlėje jam pritiko sakyti, "Aš esu visas komitetas nuo žemės iki dangaus", bet čia tai jau jo pertoli einama, ir nežinoma net kad tai bergdžios pastangos....

600 Metų

Šiose dienose suėjo 600 metų Šveicarijos nepriklausomybės.

Šveicarija yra maža valstybė viduryje Europos, Alpų kalnuose. Jos vėliava yra baltas kryžius raudoname dugne.

Rusija Nėra Komunistiška

Anglas inžinierius Allan Monkhouse, kuris pragyveno Rusijoje 22 metus ir buvo Rusijos komunistų įtartas špiegu, kalbėdamas Clevelande pasakė kad sovietų Rusija dar nėra komunistiška. Amerikos pripažinimas sovietų neatnešė Amerikai neapribotos prekybos su Rusija.

Rusijoje pats svarbiausias šių dienų klausimas yra kaip kovoti su badu.

"Rusija dar nėra gatava komunizmui, ir jos vadai tą žino," sako inžinierius. Sovietų Rusijoje dabar visas gyvenimas eina po valstijos kontroliuojamu kapitalizmu. Rusijos pripažinimas aiškinant kad tas bus priežastimi didelės prekybos su Rusija, nedavė nieko panašaus. Rusija neturi pinigų iš Amerikos pirkti, ir neturi užtikrinimo kad Amerika pirks iš Rusijos. Rusija to reikalauja, tačiau ką tas gelbės.

Nesuskaitomi tukstančiai Rusijos žmonių šiandien yra alkani, sako Monkhouse. Miestuose stoka maisto, ypatingai mėsos. Pirkti maistui reikia turėti partijos kortelę. Kurie neturi kortelių, tie yra "ne darbininkai", jie išvežami iš miestų ištrėmiman. Tie kurie galėjo ištraukti šalį iš bado—kulakai — jie tapo išvežti ištrėmiman iš savo ukių, bet dabar pamatę savo apsirikimą sovietų ponai kviečia juos atgal į jų ukius.

Už visokias valdžios klaidas kas nors kitas bandoma kaltinti, sako inžinierius Monkhouse.

Aukso Padaugėjo

Aukso kiekis Suv. Valstijose pasiekė naują aukščiausią laipsnį — jo esama už $8,030,000,000

Vokietijoje apsivedančiai porai pradžiai gyvenimo valdžia duoda $250 paskolos. Taipgi valdžia deda pastangas kad kuodaugiausia pavienių vyrų ir merginų sueitų į poras.

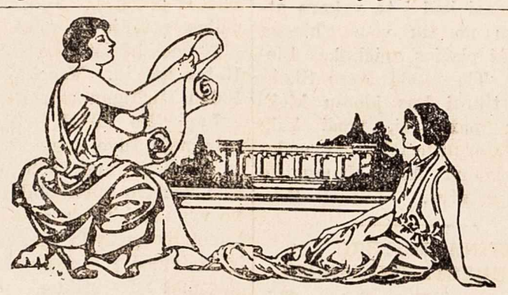

BALTIJOS ŠOKIS

Putoja Baltija, banguoja.
Ilgai dar Baltija putos.
Čia valtys supas, čia linguoja
Kaip pušys tėviškės laukuos.
Prie kranto vartos, tiška vilnys,
Rodos užlies, parblokš tave,
Pagaus glėbin jos tavo dalią
Ir sups, lyg viesulos, sapne.
Niekad nerimsta mėlsvos bangos:
Ar žydras ar tamsus dangus, —
Jos gailiai ošia, kuliais rangos,
Lyg puga žiemą po laukus.
Taip šoka mirties šokį jura,
Taip Baltija visuomet šoks.
Nes tam likimas ją sukurė
Kad Vyčių žemei suokia, suoks.

Palanga, 1934 m. **V Dainora-Gaigalas.**

RUDUO LIETUVOJE

Žalias miškas, žalias laukas.
Ukanoje dienos plauko;
Žali lapai gelsta, vysta —
Dangstos senatve jaunystė.
Žali lapai kloja kelią,
Žalio sodo širdį gelia;
Liudi miškas — temdo tylą;
Kas ryteli vėjai kyla.
Paukščiai gnaibo šaltą rasą,
Laukuos tiesias baltos kasos.
Gruodai, šalnos rytais klega,
Laukuos dienos šalčiu dega.
Medžiai niuro — baido girią,
Slenka žvilgiai tartum mirę;
Kelias rytas vėlus, šaltas;
Laukus dengia skraiste balta.
Liudnos giesmės kloniais aidi,
Lietus ukia rudens veidu,
Vyrai, moters vis po lauką —
Paskutiniais darbais plauko.
Saulė veidą retai rodo.
Nebegieda paukščiai soduos.
Dienos trumpos ir nuobodžios;
Naktys ilgos slenka godžiai.
Laukai, kloniai nevilioja,
Baigia vagą ir artojas,
Gervės, žąsys žiemos skrenda;
Laukais skraido naujas gandas.
Viskas miršta, šalčiu dreba,
Vasarėlę lydi graban;
Viskas tyli — nebegieda,
Ašarėlės žemėn rieda.
Ruduo. Ruduo. Senių dienos,
Žilaplaukiu liks kiekvienas.
Ruduo. Kapas. Šaltas mostas,
Senatve visus suklosto....

"Tr." **Jonas Vaidelys.**

APSIDAIRIUS

Rašo Vyt. Širvydas.

Valstybės Pinigais Ginklai Partijos Nariams

Kur tik socialistai pasisuka ten šelmysčių pridaro. Lietuvos kaimynai Latviai tik dabar patyrė kad visi tie ginklai kurie buvo rasti pas socialistų vadus Rygoje praeito Gegužės 15 d. perversmo metu, buvo 1927 metais socialisto užsienių reikalų ministerio, Cielins, valstybės iždo pinigais svetur nupirkti ir socialistų partijos nariams išdalinti!

Lietuva, Latvija ir Estija turėjo griebtis griežtų priemonių ir savo socialistus iš valdžios vietų prašalinti, net seimus paleidžiant.

Tat pravartu ir SLA. nariams gerai apsižiurėti kokias meklerystes musų socialistai ruošia su "perkėlimais" į Pittsburghą centro, su "Tėvynės" reformomis, ir taip toliau. Socialistui kaip Žydui niekuo negalima pasitikėti.

Pasaulinis Tiltas Pabaltijo Valstybėse

A. L. Olson, kuri Liepos 15 d. per "New York Times" (žiurėk "Dirvon" 27 d. Liepos) davė gražų aprašymą istorinių kasinėjimų Apuolės piliakalnyje, dabar (Lapk. 11) duoda tiek pat gražų bendrą visų trijų Pabaltijo valstybių — Lietuvos, Latvijos ir Estijos — aprašymą, per tą patį "New York Times". Tos valstybės, rašo ji, stato neutralį tiltą Vakarų Europai sujungti su Rytais. Savo darbais jos iškovojo didžiųjų valstybių pasitikėjimą. Dabar jos nori ramybės, patikrinimo neutralumo, kad neatgytų istoriški Rusų, Lenkų ir Vokiečių apetitai, kurie visados tykojo Lietuvių, Latvių ir Estų žemes praryti. Pabaltijo valstybės jieško naujų draugų, naujų rinkų ir naujo, laisvo gyvenimo. Tik ateitis pasakys ar istorija joms tą duos.

Olson aprašo įspudingas apeigas kurios kas vakarą, saulei leidžiantis, daromos Karo Muzejaus darželyje, laikinoje sostinėje Kaune. Sako, senas karys užtrimituoja iš aukšto bokšto, o kiti kariai darželyje atsiliepia, grieždami maldą už šventos Lietuvos laisvę, ir Lietuvos himną. Vienas karys prieina prie seno aukuro, kur elektros šviesomis sužiba krikščioniškas kryžius, ir uždega ugnelę — šventą ugnelę amžinam musų narsių prabočių senelių Perkunui. Praeitis supinta su dabarčia ir su viltimi ilgos ir gražios ateities laisvai, nepriklausomai Lietuvai. Šios apeigos, p. Olson sako, svetimtautį giliai sujaudina, ir jis pradeda suprasti iš kokio molio Lietuviai, Latviai ir Estai sudaryti, kurie, šešių milijonų didumu, tarp Rusiško komunizmo kujo ir Vokiško nazių priekalo iškovojo ir stengiasi apginti savo laisvę.

Šitą straipsnį musų jaunuomenė Amerikoje ypatingai privalėtų pasiskaityti. Gal "Dirva" gautų iš New York Times jį įdėti į savo "Youth's Forum".

"Dirva" dabar yra pigiausias darbininko liuoslaikio draugas. Platinkit ją tarp savo draugų.

KUR ŠLAMA KARŽYGIŲ DVASIA

(Mintys nuo Birutės Kalno)

Rašo Vainis Dainoras.

Šią vasarą buvau pakviestas "Aušros" kurėjo-veterano Dr. Jono Šliupo į Palangos kurortą registracijon tarnauti, tai turėjau progos dažnai aplankyti garsų Birutės Kalną, Kęstučio meilės pradą. Dažnai rymodamas ties ta stebuklinga ir Lietuviui simbolinga vietove, klausiausi ką gigantiškos Baltijos vėjų sulankstytos pušys šlama apie milžinkapiuose miegančių karžygių dvasias.

Tas didingas Birutės Kalnas ne gamtos padaras bet simbolingas Baltijos sargas ir milžiniškos senolių dvasios kurinys. Kalnas nuo Palangos miestelio randasi poros kilometrų atstumoj. Guli už kelių šimtų sieksnių nuo Baltijos juros kranto, už istorinių grafų Tiškevičių rumų, gaubiamas senutėlių, storiausių, vėjų aplaužytų ir aplankstytų pušų. Kalnas dydžiu nėra tiek didelis, bet iš juros pusės labai aukštas ir status. Moksliniai tenka pažymėti kad jis yra pačių Lietuvių supiltas. Savaimi toks kalnas atsirasti negalėjo, nes Palangos artimose ir tolimesnėse apielinkėse nėra jokių iškilimų, o vien tylinčios lygumos tuno, kuo atsižymi veik visa Žemaitija.

Greta to simbolingo kalno yra dar antras gretimai senas ir brangus mitologinis paminklas, tai šventnamio uola. Uola yra nesuprantamas žmogui kurinis: begaliniai didelė, skylėta ir Baltijos vėjų apgraužta. Ta uola yra įsibriovus į Birutės Kalno šoną ir viduryje turi didelį urvą, kas primena krivių šventnamio dalį. Nors mokslišką ir istoriškų išvedžiojimų nėra apie tai, bet reikia spręsti kad senovėje, Lietuviams esant stabmeldžiais, prie Birutės Kalno, tuo laiku dar vadinamo milžinkapiu ar kitaip, buvo pristatytas aržuolyno prieglobstyje stabmeldžių šventnamis. Jis buvo padarytas didelis (ką liudija aplink esanti pamatai). Į akmens šventnamį galėjo buti dvejos durys. Dabar esančiame didžiajame urve buvo pastatytas akmens aukuras (altorius), kur atnašaudavo kriviai-kunigai. Mažajame aukštai esančiame urve budėjo vaidilutės, kurios kurendavo šventą ugnį. Ta šventykla ties Baltija stabmeldžiams buvo gal didžiausia, nes ji randasi nepaprastoj vietoj. Kai kas gal išvedžiotų ir kitaip, bet tokius tvirtinimus aš palaikau rimčiausiais, nes tai nuodugniai stebint patys faktai rodo. Ir dabartiniu laiku katalikai tą uolą randa stebuklinga ir jie kasmet susirenka prie jos melstis, kur yra pastatyta Šv. Marijos statula. Menasi stabmeldiški simboliniai laikai, kaip pamatai šiandieną ties Kalno uola klupančias rankas užlaužusias moterėles ir prašančias dangaus malonių.

Dabartiniu laiku, kaip ir visas Palangos kurortas taip ir Birutės Kalnas yra gruopščiai globojamas ir prižiurimas Didžiojo Tautos Veterano Dr. Jono Šliupo.

Poetas ir rašytojas istorikas į tą šventą Lietuvių vietovę dabar težiuri simboliškai ir jo dvasia per pušų šlamėsį kalba su praėjusių Lietuvos Karžygių dvasia. Juk čia dainavo žvejo dukra Birutė, kuri "ant balto kaklo gintaro šniurelį" dėvėjo; čia ją pamilo narsus Lietuvių kunigaikštis Kęstutis. Čia didžiajam dievui-gamtai vaidilos-žyniai kureno aukurą ir meldė Lietuvai dievų palaimos. Čia nuo amžių žvejai tragingai audringai Baltijai dainuoja. Dabar čia verkia ir ilgisi poeto širdis, kai senos pušys praeitį mena.

Kitu kartu "Dirvoje" aprašysiu kaip gyvena Baltijos vaikai — Palangos žvejai — ir kaip karšta Lietuvių Amerikoje ir tėvynėje žadintojas, "Aušros" kurėjas, Dr. Jonas Šliupas.

SAPNINYKAS

Didelis, gausiai paveiksluotas Sapninykas, gražiai sutvarkytas, išaiškinantis kiekvieną sapną. Kiekvienas privalo jį turėti savo namuose.

KAINA Su prisiuntimu 75c.

LIETUVOS RAŠYTOJŲ DRAUGIJA

Lietuvos rašytojai yra susiburę į vieningą draugiją. Anksčiau jie buvo vienoje sąjungoje su žurnalistais-laikraštininkais. Bet vėliau žurnalistai išsiskyrė ir sudarė savo atskirą sąjungą. Iki šiol Lietuvos rašytojams vadovauja vienas žymiausių dabartinių rašytojų, "Altorių Šešėlyje" autorius, Prof. Vincas Putinas-Mykolaitis.

Spalių 21 d. buvo metinis rašytojų draugijos susirinkimas. Jame dalyvavo apie 50 rašytojų. Susirinkimui vadovavo poetas Liudas Gira. Centriniu susirinkimo punktu buvo poeto Kazio Binkio referatas apie Lietuvos raštijos ir rašytojų buklę. Pranešėjas pažymėjo kad tautos kulturai literatura turi milžiniškos reikšmės, ypač musų tautai, kuri atgimė tik dėka knygai ir raštui, dėka Maironio, Kudirkos ir kitų įkvėptoms mintims, kurios atgaivino tautą. Šiuo metu, deja, nėra kreipiama tinkamo dėmesio literaturai ir ji jokios gyvesnės paramos neturi. Tačiau nors ujama ir skriaudžiama, visgi literatura auga, nors vargdama; badaudami rašo ir tobulėja Lietuvos rašytojai, atsiranda naujų talentų, Lietuvos visuomenė dar nėra kaip reikiant išauklėta; ji neįvertina augančios Lietuviškos literaturos. Ir suprantama kodel: Lietuviška literatura esą peraugus Lietuvos visuomenės skonį, nes tai visuomenei mažai rupi kulturos klausimai.

Lietuvos rašytojai leidžia savo laikraštį, "Literaturos Naujienos". Susirinkimo pasėkoje Lietuvos rašytojai nutarė įteikti vyriausybei platų memorandumą del rašytojų ir literaturos buklės, sušaukti rašytojų kongresą, pakviečiant ir kaimyninių tautų rašytojus, judinti reikalą del literaturos premijų.

Naujon rašytojų draugijos valdybon yra išrinkti: Prof. V. Mykolaitis-Putinas, Prof. Balys Sruoga, Vaičiulaitis, Keliotis ir Kazys Binkis. Revizijos komisijon: A. Vienuolis-Žukauskas, Petras Babickas ir Juozas Grušas. Tsb.

JONAS KRIAUČIUNAS

Šymet suėjo 70 metų amžiaus žinomam prieškariniam Lietuvių veikėjui Jonui Kriaučiunui. Jubiliatas yra Suvalkietis, gimęs Šakių apskrityje. Visą savo gyvenimą yra pašventęs Lietuvai ir Lietuvių tautai iš tautinio miego prikelti. Jis draugavo ir dirbo su Dr. Vincu Kudirka, Dr. Jonu Basanavičium, Saliamonu Banaičiu ir kitais prieškariniais Lietuvių veikėjais. Drauge su Dr. Basanavičium jis 1905 metais sušaukė didįjį Vilniaus seimą. 1917 metais drauge su prelatu Adomu Jakštu ir kitais Kauniečiais veikėjais jis išleido atsišaukimą, kuriame jau tada skelbė Lietuvos nepriklausomybę.

Šiandien Jonas Kriaučiunas gyvena Kaune ir džiaugiasi sulaukta Lietuvos laisve, del kurios jis visą savo gyvenimą dirbo. Tsb.

"NEŽINOMO KAREIVIO KAPAS"

Tai yra įdomi, didelė 185 pusl. apysaka iš Lietuvių kovų už Nepriklauomybę. Tuo pat laiku susipažinsit su vienu iš gražesnių musų šių dienos tautinės literaturos kurinių parašytų ir išleistų Lietuvoje. Su prisiuntimu kaina $1.00. Prisiųskit laiške $1.00 pažymėdami knygos vardą.

Reikalaukit "Dirvoje"

Gausus Angliškai-Lietuviškas

ŽODYNAS

Labai naudingas kišeninis žodynėlis, tinkamas nešiotis kišeniuje ir pasinaudoti visokiame reikale. Talpina savyje keliolika tukstančių žodžių, taigi jame rasite kiekvieną kasdieniniame gyvenime reikalingą žodį.

KAINA su prisiuntimu $1.00.

Reikalaukit "Dirvoje"

6820 Superior Ave. Cleveland, Ohio

ISKARIJOTAS

Cecil Roth
Iš Anglų kalbos vertė
Karolis Vairas

(Tęsinys iš pereito num.)

XXV.

Miesto užesys veržėsi pro langus vidun. Kartais ir žmonės praeidavo pro šalį, kalbėdami susijaudinę. Ausis geriau įtempęs, Judas užgirdo vieną-kitą reikšmingą žodį. Tolumoje jis girdėjo šukius lyg ir iš Prokuratoriaus rumų. Kartą gatve nuėjo procesija, ir jis girdėjo lyg kas butų traukęs gatvės atkmenimis sunkų medinį daiktą. Jis nedryso pažiurėti pro langą, bet jo širdis gerai žinojo kas tai buvo ir ką reiškė. Dar labiau susirietęs kertėje, jis užsiėmė ausis kad nieko negirdėti.

Vakaro sulaukus, jis šiek-tiek aprimo. Kas jau nebutų, buvo pervėlu ką beveikti, padaryto nebegalima atitaisyti, visa jau baigta. Išvadavimas neatėjo iš dangaus,—miestas buvo ramus, nesimatė nei mažiausio ženklo sumišimo ar suirutės. Beliko tiktai vienas dalykas — pažvelgti teisybei į akis: patirti ar Magdalos Marija įsitikino kad jos entuziazmas buvo nukreiptas ne tikron linkmėn, ar gal ir dabar ji vis dar turi vilties. Jis užmokėjo savo kainą ir jis jaučia kaip baisi ir kaip sunki buvo ta kaina.

Miesto užimas sumažėjo, ir nusileidžiančios saulės spinduliai veržėsi vidun pro siaurą kazematą. Jis pakilo nuo grindų ir išlygino savo apsiaustalą. Numazgojęs šaltu vandeniu akis, išėjo į gatvę.

Gatvės buvo beveik tuščios. Vienur-kitur namuose buvo girdimas juokas ir kalbos, kitur—šventų himnų giesmė. Žmonės nedideliais bureliais gryžo miestan iš vienos linkmės, iškilminga veidų išraiška, pusbalsiai kalbėdami apie tai ką tik dabar jiems buvo tekę matyti. Judas greitai atspėjo kas atsitiko. Jis eisiąs galutinai įsitikinti, o paskui eisiąs jieškoti Marijos. Netrukus, jis priėjo Damasko Vartus.

Priėjus ties vartais, Kalvarijos kalnas stovėjo aiškus ir nuogas, nusileidžiančios saulės nušviestas. Jis greit nugryžo savo akis ton pusėn kur tikėjosi pamatyti tai kas buvo matytina. Bet kiek toleliau jis išgirdo širdį draskantį klyksmą ir vaitojimą. Jis nuėjo ton pusėn.

Ir visai arti pamatė burelį moterį, suklupusių ant žemės, drebančių iš verksmo. Jis pažino Salomę ir Jokubo mažesniojo ben Jozės motiną Mariją. Trečia moteris gulėjo ant žemės, sopulingiausiai už kitas verkdama, visu kunu drebėjus iš vaitojimų. Jis negalėjo pamatyti jos veido, bet jis su skausmu širdyje beveik atspėjo kas ji buvo.

Ir toje valandoje ji pakilo ant kelių, sopulingai iškeldama rankas virš galvos. Jos akys pamatė jį ir ji suspiegė iš dideliausios baimės. Jos žvilgsnyje buvo kas tai tokio kas aiškiai pasakė jam kad jos meilė buvo didesnė už užsivylimą ir net už pačią mirtį.

XXVI.

Jo išdavikiškas žygis buvo veltui. Tai buvo vienintelė jį kamavus dabar mintis, jam desperacijoje pasukus atgal ir nuėjus atgal į miestą. Net jo išdavikiškas veiksmas nepadėjo.... Jis nežinojo nei kur jis ėjo, nei ką darė. Visa ką jis težinojo buvo tai kad jis pardavė ir išdavė savo Mokytoją ir savo brangiausį prietelį ir kad ant visados neteko tos kurią jis visųlabiausia mylėjo. Per visą savo amžių jis nedrys parodyti savo veidą tarp žmonių. Jis gėdysis gryžti pas savo tėvą ir motiną. Kaip Kainas, jis turėjo paniekos ir prakeiksmo ženklą ant veido, kad visi matytų ir jo šalintųsi. Ir niekados nebesitikės pažvelgti į Magdalos Marijos veidą....

Ši paskutinėji mintis buvo skaudžiausia. Tikrai, ji nebekalbės su juo ir nebepamąstys apie jį, jei bent tiktai su didžiausia panieka ir pasibjaurėjimu. Jis pražudė visą pasaulį, ir net savo sielos sau nepaliko.... Trisdešimts sidabrinių pinigų, pririštų piniginėje prie jo juostos, svėrė kaip švinas, tarytum traukdami jį žemėn, lyg tą Korą su visa jo gauja.

Jis mekaniškai nuėjo pro tvirtovę ir į maldnamį. Gal čia jis ras savo sielai nusiraminimo. Trisdešimts jaunų kunigų jau ruošėsi uždaryti Aukso Vartus. Jis nei negirdėjo jų pastabų, praeidamas pro šalį.

Šventuose kiemuose buvo daugiau atminimų negu gatvėse. Jis prisiminė savo tėvą, kurs jį palaimino šitoje vietoje, siųsdamas jį į šiaurę, į Galileją. Ir visų aiškiausia jis atsiminė tą su kuriuo jis darbavosi, su kuriuo kartu dar užvakar vaikščiojo šitais kiemais, mokė žmones ir šaukė atgailon; jis ir dabar matė jo meilią šypseną ir jo švelnų ir malonų balsą.

Marmuro grindiniu pasigirdo kaž keno žingsniai. Atsigryžęs, jis pamatė Kajafą. Su visu buriu kitų dvasiškių ir tarnautojų Aukštasis Kunigas gryžo namon, baigęs savo darbingą dieną. Pažinęs Judą, jis sustojo ir pratarė išdidžiai:

"Na, mano jaunas prieteliau, geras darbas baigtas. Vienas žmogus nulydėtas amžinan poilsin, kad Viešpats ir Romėnai nekerštautų ir nekaltintų visos musų kongregacijos. Tu atlikai savo pareigą tikrai vyriškai ir užsipelnei jau išmokėto tau atlyginimo. Jei reikalautum mano pašalpos, ateik pas mane, nesidrovėdamas. Ko dabar gi nori, mano žmogau?"

Judas paėmė trisdešimtį sidabrinių pinigų ir atkišo juos delne, dideliu maldavimu akyse:

"Imkis atgal tuos pinigus! Tai nusikaltimo atlyginimas! Aš praliejau nekaltą kraują!"

"Tai ne musų dalykas!" — atsakė su panieka kunigas.

Pakratęs galvą, Kajafas nuėjo savo keliu. Sopulingai suspiegęs, Judas trenkė žemėn pinigus ir išbėgo iš bažnyčios kiemo.

XXVII.

Atėjo naktis, ir Judas klaidžiojo Hinnomo slėnyje. Tas pats mėnulis kurs švietė vakar ramiame Getsemano Darže, pakilo danguje. Jo spinduliai sidabrino išmėtytus slėnyje karstus, ir jie tamsoje atrodė nejaukus, paslaptingi, kaip šmėklos. Atrodė lyg jie buvo išsižioję, atdari, norėdami išleisti juose paslėptus lavonus paskutiniajam teismui.

Kaž kur suvaitojo pelėda, tarytum kankinamas kudikis, kurį jo tėvas varė žengti per Molocho liepsnas, kaip tai budavo daroma toje pat vietoje pirm kelerių šimtmečių. Žemė buvo išrausyta, akmenuota. Vienintelis augmenijos ženklas — tai nudžiuvęs medis, baigęs savo kovą už išsilaikymą, dviejų uolų sugniaužtas ir suveržtas. Judas sustojo ir pažiurėjo į medį. Tame medyje buvo jo gyvenimo galutinas tikslas, tik jis dar aiškiai to neatspėjo.

Kaž kas buvo jo rankoje — kaž kas minkšto, karančio. Pakėlė prie akių ir pažiurėjo. Tai buvo jo paties juosta, kurią jis buvo nusijuosęs maldnamyje, kad atiduoti kunigams prakeiktą naštą. Nusišypsojo pažinęs savo juostą.

Nudžiuvusio medžio šaka kyšojo virš jo galvos, juoda, baisi mėnulio šviesoje, tarytum koks pirštas rodąs kelią į amžinatvę. Jis palipėjo aukčiau prie šakos, nesulaikomas, nieko nejausdamas.

* * *

Paskutinę valandą, jo akyse, prie jo šono pasirodė švelni Mokytojo šypsena ir mylimas Marijos veidas. Jos tepalų kvapsniai palietė jį dar kartą. Tolumoje šakalai kaukė.

* * *

Ir dabar dar ta vieta yra vadinama Aceldamos lauku.

(GALAS)

PER TVORĄ PASIDAIRIUS

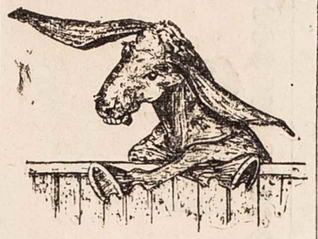

"Margutis" musų socialdemokratams davė naują ir labai pritinkamą vardą — "spekuliant-demokratai".

Aprašęs visus jų "pasižymėjimus": švilpavimą fašistams himnų, rengimą "Lietuvių dienų", ir organizavimą "antro skridimo", sako:

"Bet neilgam spekuliavo ta demokratija. Pasitaikius 'blogam orui', viskas likosi numaskuota. Tikrieji demokratai likosi suvedžioti. Spekuliant-demokratų saldžios kalbelės apvylė juos. Visų pirma jie neteko SLA. milijono ir vadovybės, o antra 'negavo propelerio' ir 'blogas oras'."

Zoologiškas Pasikalbėjimas

Mėsininkas (savo pagelbininkui):—Na, Jonai, matai, daug žmonių, pasiskubink! Nupjauk štai poniai Antanienei krutinės ir tam ponui nukirsk pasturgalio.

Jonas: — Tuojau, tuojau, tik štai panelei šonkaulių susmulkinsiu.

Išaiškino

Vienas ponas buvo labai išdidus, laikė save labai išmintingu ir turtingu. Per vieną balių, kur buvo susirinkę daugybė žmonių, jis norėjo pasididžiuoti, atsistojo ir paklausė:

— Gerbiamieji, pasakykit kas aš esu!

Visi tylėjo, tik vienas ne labai turtingas žmogelis atsistojo ir tarė:

— Tamsta esi mulkis jei nemoki pats savęs įkainuoti.

Atsakymas buvo nemalonus, bet teisingas.

Mirė be Pagalbos

Daktaras: — Kas buvo prie tamstos vyro laike jo mirties?

Našlė: — Niekas, amsiną atilsį; be pagalbos mirė.

Tikras Ženklas

Kupiškio turguje miestietis targavoja karvę.

— Kiek metų jusų karvė?

— Dviejų.

— Iš ko jųs tai spėjate?

— Iš ragų.

— Tiesa, tiesa! ji turi tik du ragus.

Kur Tie Niekšai Dingsta?

—Ko tu, Mikai, taip susirupinęs išrodai kai įžengėm į kapines? Ar bijai prisimenančios mirties?

— Ne tas. Mane rupina tie parašai prie kapų: visur tik užrašyta: "Čia ilsisi doras žmogus", "Buvo doras, geras draugas". Kur gi palaidoti nedorieji?

Mėnulis Svarbesnis

Mokytoja: — Jonuk, pasakyk man kas mums svarbesnis: saulė ar mėnulis?

Jonukas: — Žinoma, mėnulis.

Mokytoja: — Na o kodel?

Jonukas: — Mėnulis pašviečia naktį kada tamsu, o dieną ir be saulės šviesu.

Bloga Tarnyba

Virbalyje kaiminka sutikus prietelką klausia:

— Kur dabar tavo sunus?

— Tarnauja.

— Ar gerą turi tarnybą?

— Kunui gal ir gerą, tik dušiai kažin.... Mat, jis tarnauja muitinėje, o šventoje evangelijoj aiškiai pasakyta kad parizėjai ir muitininkai neineis į dangaus karalystę.

Geras Atsakymas

Inteligentas: — Sakykite, pilieti, ar jusų sodžiuje yra gimęs koks nors iš tautos didvyrių?

Sodietis: — Ne, ponuli, pas mus gema tik maži vaikai.

Pervėlu

Vyras atbėgo į kriminalinę policiją ir sako:

— Vakar aš tamstoms pranešiau kad man pavogė žiedą. Dabargi prašau nesirupinti, žiedą aš jau radau. Jis buvo mano kišeniuje.

— Pervėlu, — atsakė valdininkas. — Mes vagį jau sugavome!

SVEIKATA

Rašo F. M. LAIT, M. D., 1155 E. 79th St. Cleveland, O.

VASAROS SLOGA IR DUSULYS

Vasaros sloga tankiausia paeina ne nuo bakterijų. Yra pusėtinai žmonių kurie yra jautrųs link visokių dulkių. Daugiausia kenkia žiedų dulkės. Jos sukelia nosies slogą, kosulį, sunkesniuose atsitikimuose dusulį. Mažytės trubelės, kuriomis oras eina į plaučius, užsidaro ir ligonis turi didžiausią sunkenybę atgauti kvapą.

Pavasario laiku jautresnius žmones kankina medžių žiedų dulkės. Gegužės mėnesį medžiai buna pražydėję, pradeda žydėti žolės. Pirmoj eilėj stovi daržo žolė ir smilga. Jos pradeda žydėti Gegužės ir Birželio mėnesį ir žydi per vasarą, bet daugiausia bėdos sukelia pavasarį. Vasarą žydi motiejukai ir daugybė kitokių žolių.

Pikčiausios Amerikoje yra rudens žolės, vadinamos ragweed. Jos žydi nuo vidurio Rugpjučio iki pabaigai Rugsėjo ir sukelia taip vadinamą "hay fever". Tos žolės paleidžia į orą neišpasakytai daug dulkių nuo savo žiedų. Ohio valstija yra ypatingai gausi rudens žolėmis, ir žmonės kurie yra jautrųs link tų žolių žiedų dulkių, gauna slogą, čiaudi, lieja ašaras, o kurie yra labai jautrųs, gauna dusulį. Užėjus vėsesniam orui, liga paprastai pasibaigia, bet ne visada. Toks žmogus tankiai pasidaro jautrus link kitokių dulkių ir jo sloga arba dusulys tęsiasi per žiemą.

Daugelis žmonių kenčia nuo namų dulkių. Jos yra mažytės dalelės visko kas randasi namuose. Daugiausia kenkia gyvulių plaukai, plunksnos, milteliai kuriuos moterys vartoja ant veido.

Iš gyvulių plaukų daugiausia kenkia arklio plaukai. Užtenka jautriam žmogui praeiti pro arklį, jis ima čiaudėti arba padusta. Bet arklio plaukų randasi kiekvienuose namuose. Jie dedami į drabužius, kaurus ir baldus. Jautrus žmogus negali niekaip nuo jų ištrukti.

Kitas gyvulis kurio plaukai randasi kiekvieno namuose yra zuikis. Iš zuikio kailio yra daroma daugiausia visokių kailinių. Kokius nepirktum kailinius su keisčiausiais vardais, jie tankiausia buna padaryti iš zuikio kailio. Kasmet į Ameriką atveža iš Australijos milijonus zuikių kailių, apart to ką užaugina ant tukstančių farmų po visą Ameriką.

Šiek-tiek retesnis yra šunies plaukas, jei bent kur laiko šunį namuose.

Nestebėtina kad šiandien stropiai tyrinėjama oro dulkės, iš ko jos susideda ir kiek jos mums gali padaryti bėdos.

Gydymui slogų paeinančių nuo dulkių reikia pirmučiausia surasti kurios dulkės sukėlė ligą. Tam tikslui reikia įdrėksti į ranką ir uždėti lašiuką dulkių ekstrakto. Jeigu žmogus yra jautrus link arklio plaukų dulkių, uždėjus lašiuką plaukų ekstrakto ranka paraudonuoja, sutinsta, niežti, peršti. Tas duoda supratimą kas atsitinka kuomet dulkės patenka į nosį ar į bronchus. Sužinojus priežastį ligos, paprastai duodasi surasti gydymo budas. Paveizdan, jei žmogui kenkia plunksnos, geriausia paprasti gulėti be pagalvės, arba įgyti pagalvę iš vatos ar ko kito. Jeigu kenkia žolės, galima išvažiuoti tuo sezonu į tokį kraštą kur mažai žolių. Taip daro pasiturinti žmonės. Yra pagalba ir tiems kurie negali apleisti savo vietą.

Gydymas "šieno ligos" šiandien yra labai pasekmingas. Ekstraktas žolės žiedų leidžiamas po oda kas sykis didinant stiprumą. Kunas taip papranta prie žolių kad atėjus sezonui jos daugiau nebekenkia. Bet reikia gydytis pirma negu žolės pradeda žydėti. Geriausios pasekmės gaunama kada vaistai leidžiami visus metus. Tas nesunku atlikti. Pacientas gauna savo gyduoles sykį į dvi savaites iki prasideda žolių žydėjimas.

Tokiu pat budu yra gydoma sloga ir dusulys nuo namų dulkių. Su pagalba ekstrakto arklio plauko galima kunas taip papratinti kad žmogus gali joti ant arklio ir tas jam nieko nekenks. Tas pats galima pasakyti ir apie kitas dulkes.

Dusulys šiandien pasidarė išgydoma liga. Geriausia sekasi su mažais ir jaunais, bet yra vilties ir seniems.

Namų Savininkams

Taisau ir sudedu furnasus. Dengiu ir taisau stogus ir nuo bėgų rynas.
Darbas geras ir nebrangus.
Home Owners Furnace & Roofing Co.
J. W. GRAFF (Lietuvis)
7313 Myron av. GArf. 9269-R

Kas Norit Skolinti ant 1-mo Mortgage

Kurie turite Lietuvių Banke pinigų ir norite juos paskolinti ant namų ant 1-mo mortgage

Kreipkitės
P. P. MULIOLIS
6606 Superior Ave.

1934 METŲ BONŲ KUPONAI

"Dirva" priima Lietuvos bonų kuponus 1934 ir ankstesnių metų už pilną jų vertę už knygas ir prenumeratą.

Į Lietuvą

Tik vienas persėdimas Copenhagoj
Nuolatiniai išplaukimai, patogi kelionė.

Kalėdinė Ekskursija
Laivu FREDERIK VIII
iš New Yorko
Gruodžio-Dec.8
Ekskursijos vadas
K. Falk Rasmussen

Ekskursijoms Laivakortės
Specialės Roundtrip
Dieldis Nupiginimas
Kainų ir naujas išplaukimų sąrašas 1935 metams gaunamas pas autorizuotus agentus arba ofise
SCANDINAVIAN AMERICAN LINE
27 Whitehall St. New York

ŠTAI KĄ "DIRVA" DUOS SAVO SKAITYTOJAMS JAU TUOJ DABAR — PRADEDANT LAPKR. 30:

JAU! 'Dirvos' nr. 48-me

Pradės "Dirvoje" eiti įdomiausi skaitymai apie Dzukų kraštą — PROF. VINCO KRĖVĖS-MICKEVIČIAUS

Dainavos Šalies Senų Žmonių Padavimai

Tuose Padavimuose ineina šios įdomios apysakos: (1) MILŽINKAPIS; (2) UŽKEIKTA MERGA; (3) GILŠĖ; (4) VAKARINĖ MALDA; (5) UŽBURTAS KALNAS; (6) DAINA APIE ARĄ.

"Dar nepriėjo ąžuolo, jau pasitiko jį senelis...."

SKAITYMO BUS PUSEI METŲ!

"Ir sukrovė berneliai ant tiesiojo Nemunėlio kranto didelį laužą...."

GERB. SPRAGILAS

GERB SPRAGILAS GAUNA SVEIKINIMŲ IR AUKŲ TREČIAM SKRIDIMUI

Bet Gerb. Šonkaulis nori pakišt koją jo planui.

Gerb. Visuomene, maži, ir dideli, seni ir jauni, vyrai ir moterys, vaikinai ir merginos! Kaip iš daugelio laiškų, uždarytų ir atidarytų, telegrafų ir virvegramų gautų iš visuomenės veikėjų iš viso pasaulio matosi, pritarimas ir parėmimas mano sumanytam skridimui iš Klyvlando į Kauną užtikrintas. O smagiausia už visas žinia yra tai telegramas su tukstančio dolarių auka nuo Lietuvių Aviacijos Klubo iš Alaskos. Klubo prezidentas siųsdamas savo užgyrimą ir parėmimą mano sumanymo įvykdyti trečią skridimą, pareikalavo sau garbės kaipo pirmutinio aukautojo tam dideliam ir garbingam tikslui, ir aš šiuomi jiems tą garbę suteikiu. Tas priduoda man daugiau energijos ir pasiryžimo savo sumanymą kunyti, kad ir sprandą tektų nusisukti.

Iš laiškų ir telegramų pasirodo kad viso pasaulio Lietuviai palinko į aviaciją ir kaklus į viršų išrietę vaikščioja. O Lietuvoje jau išaugs nauja pakalenija su kaklais išriestais, ba tenai žmonių kaklai išaugo riesti per ištisą metą belaukiant "antro skridimo".

Hawaii salų Lietuvių Aviacijos Klubas kablegramu sveikina gerb. Spragilo sumanymą ir praneša kad susigriebė skubiai rinkt aukas gerb. Spragilo oroplanui.

Lietuvių Aero Klubas iš Afrikos žada prisiųsti kelis gabalus deimantų, kuriuos pardavus bus galima nupirti oroplanui inžinas.

Kaukazo Lietuvių Aero Klubas telegrafuoja kad išsiunčia į Najorką Turkišką laivą pilną gasolino oroplanui varyti.

Lietuvos Konsulas Australijoje prisiuntė pasveikinimą ir užgyrimą mano didelio pasiryžimo tautos labui ir garbei.

O Slaptos Spragilų Sąjungos Spragilaičiai Slabadoje slaptai organizuoja skadroną oroplanų pasitikti gerb. Spragilą, ir skubiai ruošia slaptą orodromą kur Vyriausia Slaptos Spragilų Sąjungos Galva Gerb. Spragilas turės nusileisti atskridęs į Kauną.

Ir štai, man beruošiant atsakymus į tokius padrąsinančius telegramus ir laiškus, ateina prie manęs mano gerb. Šonkaulis ir sako:

— Klausyk, ką tu čia dabar išsimislinai? — sako ji.

— Ką gi tu tokio ant manęs pamatei? Aš rodos sau ramiai sėdžiu ir rašau, — sakau aš.

— O kas čia "Dirvoj" parašyta? Ar aš akla? — sako ji.

— A, tai ir tu sužinojai apie mano sumanymą padaryt trečią skridimą iš Klyvlando į Kauną? Ką sakysi apie savo narsų vyrą? — sakau aš.

— Tu tą vadini narsumu? Tai durnysta rengtis į tokią pavojingą kelionę, visai nemokant skraidyt. Sprandą nusisuksi nepakilęs nuo žemės, o ką aš paskui viena veiksiu? — sako ji.

— Nebijok, aš sprando nenusisuksiu, aš visuomenės pinigais įsitaisysiu tokį oroplaną kuris bus moksliškiausia įrengtas ir kokio niekas dar iki šiol neturėjo. Ir aš padarysiu garbę sau, tau, "Dirvai" ir visiems Amerikos ir viso pasaulio Lietuviams. Taigi tik netrukdyk manęs, duok man darbuotis, — sakau aš.

— Ale aš tau pasakysiu kad nuo šiandien tavo sumanymas skrist pasibaigė, ba aš tavęs neleisiu, ir nesvajok apie skridimą, — sako ji.

— Kaip tai: kas yra mano galva: ar tu ar aš? Aš pasiaukauju tokiam garbingam darbui, o tu čia mane imsi ir sulaikysi? Aš tau sakiau kad iš to bus garbė ir tau ir man ir visai musų tautai, — sakau aš.

— Tautai bedirbdamas ir sprando neteksi, o kas man iš to? — sako ji.

— Aš skrisiu taip kad ir sprandas liktų čielas ir galėčiau savo darbais pasigerėti. Tik tu nesipainiok ir netrukdyk man, — sakau aš.

— Tu neturi jokio užtikrinimo ir negali niekam užtikrint kad nuskrisi, o tik visuomenę suviliosi surinkdamas pinigus ir paskui arba galą gaudamas arba sprandą nutrukdamas bebandant, — sako ji.

— Tu apie tokius dalykus nieko nenusimanai ir nebandyk mano pasiryžimą paneigti. Verčiau padėk dirbti ir aukų gauti, — sakau aš.

— Jeigu žinočiau kad nuskrisi ir jeigu imtum mane su savim tai dar nieko. Noskridę į Kauną, abu butume iškilmingai priimti. O vienas visai nei nesvajok apie skridimą, — sako ji.

— Tu man tik sutrukdytum kelionėje. Kas butų jei išlėkus virš Atlantiko, tau užeitų noras bartis su manim, aš užmiršciau ką darąs, ir abu nuskęstume. Tokiai kelionei aš tiksiu geriau vienas, ba reikia didelio minčių sukuopimo į tą vieną dalyką — skridimą. Todel tau reiks likti namie, — sakau aš.

— Tai kaip tu sau mislini, nori palikt mane namie ir sau vienas iškeliaut į tokią pavojingą kelionę, kad aš nei užmigt negalėčiau, ir rupinčiaus kas su tavim atsitiks? — sako ji.

— Ką padarysi. Daugelis moterų pasišventė tautos labui ir gelbėjo savo vyrams atlikti didelius darbus. Už tai ir jas istorija atmena. Taigi, leisk man vienam skristi, o aš su roboto pagalba tikrai pasieksiu Kauną. Kada sugryšiu iš Kauno, tada abudu važinėsim po kolonijas visuomenei pasirodyt, ir tada visi pagerbs ir tave sykiu su manim, — sakau aš.

— Gerai, sutinku su tavo patarimu. Rengkis, laimingai nukeliauk, tik žiurėk nenusisuk sprando, ba tada bus po garbės ir po visko, — sako ji.

— Apie tai nesirupink, aš ne toks žioplas, aš labai atsargus žmogus, — sakau aš.

(Nuo Redaktoriaus: Na tai gerb. Spragilas perkalbėjo ir savo Šonkaulį pritarti jo trečiam skridimui iš Klyvlando į Kauną. Dabar nelieka jokios kliuties, nes iš svarbių šaltinių gauna padrąsinimų ir net aukų lėktuvui įsitaisyti. Kiek teko patirti, gerb. Spragilas dideliu entuziazmu jieško jau pirkti lėktuvo, nes jau turi gana rankpinigių. Pažiurėsim kaip jam seksis aukas rinkti ir kaip visuomenė atsineš į jo prašymą aukų. Skaitykit kitą "Dirvos" numerį.)

Paaiškinimas prie Veikalo 'Amerika Pirtyje'

Gavęs "Dirvos" num. 46 iš Lapkričio 16 d., vietinėse žiniose pastebėjau kad bus pastatyta komedija "Amerika Pirtyje" Lapkričio 18 d., sąryšyje su Clevelando klebono Kun. V. G. Vilkutaičio pagerbimu jo 25 metų kunigavimo sukaktuvių. Pranešime tarp kitko pasakyta kad minėtą komediją yra parašęs klebono Kun. Vilkutaičio dėdė, inžinierius Antanas Vilkutaitis, po slapivarde Keturakis. Bet tas neatitinka tikrenybei. Minėtą komediją parašė Kun. Vilkutaičio dėdė, bet ne Antanas, tik Juozas Vilkutaitis, kuris dar gyvena Prienų mieste ir yra notaras. Juozas Vilkutaitis, budamas dar jaunų metų, gyveno pas inžinierių Antaną Vilkutaitį ir velionis jam mokėjo po 25 rublius mėnesius ir davė pilną pragyvenimą, o jo darbas buvo tik rašyti. Tarp kitko parašė apysaką "Ar Apsiavė Jonas Čebatais", "Gulbiškių Pakrantėje" ir dar keletą kitų veikalų.

J. Ambraziejus.

Ofiso telefonas
ENdicott 1378
Namų
CLearwater 1951-J
DR. A. J. KAZLAUCKAS
GYDYTOJAS IR CHIRURGAS
6902 Superior Ave.
Valandos: 1—3 ir 7—8 p. p.

ASMENINIAI VADOVAUJAMA
KALEDINE EKSKURSIJA
Į LIETUVĄ

SVARBU
NUPIGINTOS LAIVAKORTĖS Į ABI PUSI
Aprubežiuotam buvimui Europoje
Atsiklauskit savo agento

Išplauks iš New Yorko Populiariais Ekspresiniais Garlaiviais
NEW YORK
Gruodžio 13 d.
Patogus geležinkeliais susisiekimas iš Hamburgo.
BREMEN
Gruodžio 16 d.
Ekspresiniai traukiniai prie pat laivo BREMEN Bremerhavene užtikrina patogią kelionę į Kauną.

HAMBURG-AMERICAN LINE
NORTH GERMAN LLOYD
1119 Euclid Ave. Cleveland, Ohio

Skaitykit! SKAITYKIT!!!
IR PASAKYKIT SAVO DRAUGAMS APIE TAI —
"DIRVA" RENGIA
Nepaprastą
RADIO
Programų parėmimui
KONCERTĄ
IR
Magiškų Stebuklų
VAKARĄ
Sekmad. LAPKR.-NOVEMBER 25
Lietuvių Salėje
6835 Superior Avenue Cleveland, Ohio

Kadangi 10 val. vakaro bus Magiškas programas, dainų programas prasidės anksti, 5 valandą, kad užtektų laiko pasišokti. Taigi nevėluokite!
Įžanga į programą 35c. Šokiams 25c. Jono Apanaičio Orkest.

PASTABA: Dalyviams šiame vakare bus išduota penkios metinės "Dirvos" prenumeratos prie įžandos tikietų. Ateikit, gausit "Dirvą" visam metui dovanai!

Brangus "Dirvos" skaitytojai ir Ohio Lietuvių visuomene! Šis milžiniškas vakaras rengiamas Jusų palinksminimui — tikrai **Jusų** palinksminimui, nes ar Jųs esat pačiame Clevelande, ar artimuose miestuose ar tolimuose, Jus pasiekia "Dirvos" radio programai, duodami sekmadienio rytais (9:30 valand.) iš radio stoties WJAY, ir tokiu budu Jus "Dirva" palinksmina. Pelnas šio vakaro eis parėmimui Radio Programų, nes žinote gerai kad davimas radio programų iš tokios didelės stoties mums atsieina brangiai.

Vakaro programas susidės iš dviejų dalių, sekančiai:

1. Muzikalis programas, kurį išpildys radio programų artistai — solistai, solistės, muzikantai, ir šiaip vietos jaunimas. Šis programas prasidės 5 valandą vakaro (publiką prašome nevėluoti).

2. Šokiai prasidės 8 valandą vakaro ir tęsis iki 10 valandos.

3. 10 val. vakaro prasidės MAGIŠKŲ ŠTUKŲ PROGRAMAS, kurį išpildys Harlowe Hoyt, The Magician. Po programo vėl bus šokiai.

ATSILANKYKIT VISI, SENI IR JAUNI. VISI TURĖSIT DIDŽIAUSIO PASITENKINIMO, PASIŠOKSIT LIETUVIŠKŲ ŠOKIŲ — IR PAREMSIT "DIRVOS" RADIO PROGRAMĄ.

LIETUVOJE

ĮVAIRIOS ŽINIOS

Kaunas. — Lapkričio 2 dieną Estijos pasiuntinys Kaune Leppikas pakvietė Lietuvos užsienių reikalų ministerį Lozoraitį į pirmąją Lietuvos, Latvijos ir Estijos užsienių reikalų ministerių konferenciją, kuri bus Estijos sostinėje Taline Lapkričio 29 ir 30 dienomis. Ši konferencija šaukiama pagal Lietuvos, Latvijos ir Estijos santarvės ir bendradarbiavimo sutartį. Ministeris Lozoraitis Estijos pakvietimą priėmė.-Tsb.

▼ ▼ ▼

Tam tikros Vokietijos įstaigos žada į Klaipėdos krašto priešvalstybinių gaivalų bylą prisiųsti visą eilę aukštų stebėtojų, kurių tarpe busią keli žymus teisininkai ir Lietuvių kalbos žinovai. Jie visą laiką seksią Hitlerininkų bylos eigą Lietuvos kariuomenės teisme. Ar šitie stebėtojai tikrai atvyks ir ar jiems bus duotas leidimas atvykti, tuo tarpu dar nežinoma.-Tsb.

▼ ▼ ▼

Kaip žinome, šios vasaros pradžioje Sovietų Rusijoje viešėjo Lietuvos, Latvijos ir Estijos žurnalistų atstovai. Ten jie buvo pakviesti Sovietų Rusijos žurnalistų. Pabaltijo valstybių žurnalistai apžiurinėjo įdomiausias Sovietų Rusijos vietas, susipažino su jų ukiu ir kultura. Dabar tuojau po Naujų metų į Pabaltijo valstybes su revizitu atvyks didelė Sovietų Rusijos žurnalistai, kaip Radekas, Kolcovas ir kadaise Kaune gyvenęs Arkadijus Buchovas. Sovietų žurnalistai Lietuvoje, be Kauno, dar aplankys Klaipėdą ir kitus provincijos miestus.-Tsb.

▼ ▼ ▼

Lietuva plėsdama savo prekybos santykius su kitomis valstybėmis, artimiausiu laiku nori sudaryti prekybos sutarti ir su Graikija. Šiuo reikalu dabar vedami paruošiamieji darbai su tam tikromis Graikijos ekonominėmis įstaigomis. Nors eksporto galimumai į Graikiją yra labai maži, tačiau tikimasi kaip nors susitarti kad prekybos balansas su Graikais nebutų Lietuvai nuostolingas.-Tsb.

▼ ▼ ▼

Jau kelinti metai kaip tam tikros Lietuvos įstaigos svarsto reikalą apie valdininkams uniformos įvedimą. Tiesa, kai kurie valdininkai jau tokią uniformą turi. Dabar numatoma kad visų ministerijų valdininkai bus uniformuoti. Uniformos nešiojimas bus privalomas tiems valdininkams, kurie turi daug reikalų su piliečiais.-Tsb.

▼ ▼ ▼

Kol nebus priimtas naujai parengtas pilietybės įstatymas, kurį dabar Lietuvos ministerių kabinetas svarsto, tolesnis priėmimas žmonių į Lietuvos pilietybę yra sulaikytas. Salig naujoju įstatymu, projektuojama visiems, nors ir ne Lietuvoje gimusiems asmenims, bet Lietuvos laisvės kovose dalyvavusiems Lietuvos kariuomenėje, pripažinti Lietuvos pilietybę be jokių sunkumų.-Tsb.

▼ ▼ ▼

Lietuvoje yra paruoštas teismų sutvarkymo įstatymo pakeitimas. Sulig juo teismai galės skirti neturtingiems žmonėms advokatus ir civilinėse bylose. Tačiau jais pasinaudos tik tie, kurie bylinėjasi neturto teisėmis. Ligi šiol teismai skirdavo gynėjus neturtingiems žmonėms tik baudžiamose bylose.-Tsb.

TIKISI PASEKMINGŲ DERYBŲ

Kaunas. — Kaip žinome, netrukus tarp Lietuvos ir Latvijos prasidės prekybos derybos naujai nuolatinei prekybos sutarčiai sudaryti. Šiomis derybomis yra labai susidomėję Lietuvos ir Latvijos ekonominiai sluogsniai. Abiejų šalių ukio vadovai pilnai tiki kad bus pasiektas visiškas prekybinis susitarimas ir bus padaryta nuolatinė prekybos sutartis.

Ypatingai artėjančių prekybos derybų išvakarėse daug rašo Latvių spauda. Visur pabrėžiama kad busima sutartis turi buti padiktuota ne atskirų asmenų bet artimų tautų gyvenimo ir ateities reikalų. Manoma kad per įvykstančias derybas bus sutvarkyta ir mažasis pasienio prekiavimas. Šis prekiavimas nors Latviams ir buvo naudingas, jie sako kad jis neišlygino iš buvusios sutarties Latvijai gautų nuostolių. Ypatingai Latviai pabrėžia jog abiejų šalių yra noras kad prekybos santikiai su Lietuva butų taip pat glaudųs kaip tie gimininingi ir draugiški ryšiai kurie jungia abi tautas.

Lietuvos Valdininkai Turės Nupirkti 200 Tukstančių Žąsų

Kaunas. — Nesenai Lietuvos ekonomistų tarpe buvo kilęs sumanymas priversti valdininkus pirkti iš ukininkų žąsis, nes jų išvežimui sumažėjus, žąsys visai atpigo ir ukininkai neturi kur jų dėti. Dabar šis sumanymas jau virto tikrenybe. Lietuvos ministerių kabinetas nutarė kad iki Gruodžio 24 dienai kiekvienas valdininkas arba valdžios žinioje esančių įstaigų tarnautojas, privalo nupirkti tiek žąsų kiek jo aiga turi kategorijų. Už žąsis ukininkams nustatyta mokėti 5 litus. Kad valdininkų pirkimą žąsų butų galima susekti, žąsų turintiems ukininkams kaimų seniunai išdalins tam tikras korteles, kurias ukininkai turės įteikti žąsis perkantiems valdininikams. Iki Kalėdų, sulyg apskaičiavimo, valdininkai turės nupirkti 200,000 žąsų.

Kelis desėtkus tukstančių žąsų nupirks "Maistas" išvežimui į užsienį.

Ukininkai šiuo valdžios žingsniu yra labai patenkinti. Taip pat ir Lietuvos valdininkai šiuo sunkiu laiku ukininkams padėti neatsisakys, nes yra ukininkų vaikai ir gerai žino kaip sunkiai dabar Lietuvos ukininkai verčiasi šiuo ekonominio krizio metu. Tsb.

Gryžo Du Prasikaltėliai — Nubausti Mirti

Kaunas. — 1927 metais po žinomo Tauragės pučo, du Lietuvos gyventojai, A. Daukša ir M. Atkacevičius, buvo pabėgę į okupuotą Lietuvą ir ilgą laiką buvo Plečkaičio dešiniaja ranka. Plečkaičio įsakymu, jie abu politiniais tikslais nužudė žymų Krakių valsčiaus veikėją Macijauską.

Tačiau sąžinės graužiami nesenai jie gryžo atgal į Lietuvą. Čia buvo suimti ir atiduoti kariumenės teismui. Spalių 31 d. Lietuvos kariumenės teismas Daukšą ir Atkacevičių nuteisė mirties bausme sušaudant.

PAJIEŠKAU šiuos asmenis: Jurgį ir Kazį Budreikas, kurie išvažiavo iš Lietuvos prieš karą. Per visą laiką turėjau su jais susinešimą, bet dabar jau pora metų kaip jokios žinios nuo jų neturiu. Jie yra kilę iš Panevėžio apsk., Andrioniškio v., Kamašonių k. Jieško Ignas Mazaitis ir žmona Anelė. Antrašas: Ignas Mazaitis C. Asturias 1765 Dock Suol Buenos Aires Argentina

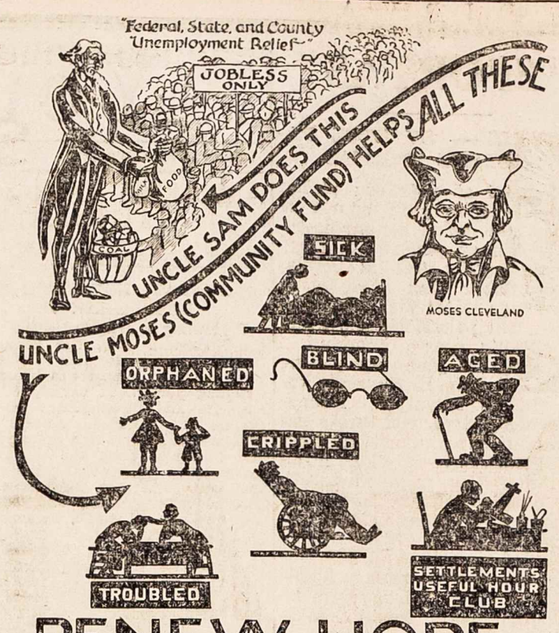

RENEW HOPE THROUGH THE COMMUNITY FUND

16th Campaign November 19-27

Didėjant federalės valdžios skiriamiems pinigams šelpimo tikslams, daugelis žmonių klausia, "Kam reikalinga šymet rinkti pinigus Community Fondui? Kodel nepalikt valdžiai rupintis šelpimu? Jeigu valdžia atlieka dalį darbo, kodel negalėtų atlikti viso jeigu palaikintume Fondą?"

Tam atsakymas sekantis: nei viena iš 100 įstaigų palaikomų Community fondo pinigais negauna jokios paramos iš valdžios. Federalė valdžia atlieka tik vieną šelpimo darbą — aprupinimą bedarbių maistu, rubais ir pastoge. Didžiajame Clevelande išeina vidutiniai šeimai į mėnesį apie $24.

Aišku, ta suma negali nieko daugiau patiekti kaip tik svarbiausias gyvenimo reikmenis. Ligos, sužeidimai, desperacija — ir net palinksmnimas — yra užduotys kurias turi atlikti Community Fondo įstaigos. Federalė valdžia joms neskiria jokių pinigų. Prie nesuskaitomos daugybės bėdų paeinančių nuo depresijos, yra dar ir nuolatinės: aklumas, raišumas, sužeidimai, ligos, senatvė, našlaitystė, ir kitokios nelaimės. Tokių negalinčių dirbti neaprupina jokie valdžios pinigai.

Tiems tai Clevelando nelaimingems ir renkama pinigai laike vajaus Lapkričio 19 iki 27 ir nustatyta surinkti $3,500,000. Juos reikia šelpti ištisai be pertraukos.

VIETINĖS ŽINIOS

CLEVELANDO LIETUVIAI IŠLAIKĖ KVOTIMUS

Prieš rinkimus Lapkričio 6 d. buvau pastatęs klausimą ar Clevelando Lietuviai išlaikys politinius kvotimus? Rinkimų pasekmės įrodė kad išlaikėm ir pastatėm savo kandidatą nuo 18-tos vietos nominacijose į devintą rinkimuose!

Visi Clevelando Lietuviai kurie susideda 99% Demokratų pažiurų, nepaprastai džiaugiasi, didžiuojasi ir jaučiasi pakilusiu upu, ko dar iki šiol nebuvo, ne vien del to kad Demokratai visoje šalyje išėjo laimėtojais, bet labiausia kad ir musų kandidatas į Ohio valstijos seimą, Jonas T. DeRighter tapo išrinktas, gaudamas net arti 164,000 balsų. Taip tai paliko pralaužtas ledas politiškoje dirvoje, ir mes ant to neapsistosim, prie pirmos progos stengsimes ir daugiau savo žmonių į valdiškas vietas balsavimais išrinkti. Kandidatų turime nei kiek neblogesnių už kitų tautų kandidatus, už kuriuos mes per eiles metų darbavomės ir balsavome tik už paprastą ačiu.

Kas mums toliau lieka daryti tai rimtas ir atsidavęs bendras darbas, o trumpoje ateityje dar labiau savo darbo pasekmėmis gerėsimes.

A. M. Praškevičius.

NUOŠIRDUS AČIU!

Šia proga norima ištarti nuoširdus ačiu visiems tiems kurie tik prisidėjo prie padarymo taip pasekmingo ir visapusiai pelningo baliaus, kurį rengė L. Demokratų Klubas Lapkr. 3 d.

Ačiu gabios komisijos sumanumui ir nenuilstamam darbštumui, padaryta tokis didelis pelnas. Komisiją sudarė: Chester G. Zuris, Jonas Debesis ir Kastas Taraškevičius. Komisija atsikreipus prie tulų profesionalu, publicistų, biznierių ir politikierių, išgavo iš jų baliaus paramai dovanų ir skelbimus. Dovanas ir parama davė šie: Dr. J. T. Vitkus, Dr. A. J. Kazlauckas, John J. Boyle, Jonas Žaunis, N. Wilkelis, C. O'Bell, Jonas P. Kvederas, Ch. Stonis, Vic Andersonas, P. P. Muliolis, G. G. Glovo, "Dirva" ir "Cl. L. Žinios".

Taipgi ačiu tiems klubo nariams kurie gana daug tikietų išplatino iškalno, ir publikai už gausų apsilankymą.

Dovanas laimėjo: 1-mą — John L. Mihelich; 2-rą — J. Balutis; 3-čią — F. Dekanis; 4-tą — G. Kist.

Liet. Dem. Klubo Vald.

VAKARAS GERAI PAVYKO

Lapkričio 18 d. Šv. Jurgio parapijos salėje buvo surengta gražus programas pagerbimui klebono Kun. Vilkutaičio. Vakaras visapusiai pavyko, žmonių buvo virš 300. Suvaidinta senai visiems žinoma komedija, "Amerika Pirtyje". Vaidylos savo roles atliko puikiai, kuo prijuokino publiką, ypač Siuvėjas Vincas (Norbertas Skirbantas), jo viliojama mylimoji (Anelė Kavaliauskienė) ir Žydas (Pranas Gailiunas). Kitas roles išpildė: Bekampio — Pranas Sutkus; jo žmonos— Pola Glugodienė; Senbernio — Pijus Janušaitis; Piršlio — J. Anužis; Piemenuko — Sutkiutė. Visi gabiai vaidino ir publika prisijuokė ir visiškai pasitenkino.

Antrą dalį programo išpilde solistės A. Miliauskaitė, S. Kučinskaitė, N. Skirbantas, Šv. Jurgio par. choras ir kvartetas, vadovaujant V. Greičiui, smuika jo sunus Greičius. Solistams akompanavo Aldona Wilkelienė. O broliai Hollišiai iš Akrono visus prijuokino savo paruoštu programu.

Kalbą sakė pats klebonas Kun. Vilkutaitis, padėkodamas menininkams už jų pasidarbavimą ir suteikimą jam tokios garbės.

Programą vedė P. P. Muliolis.

Po visko, buvo patiekta vakarienė programo dalyviams, laikas praleista labai linksmai pasakyta gražių kalbų. Rep.

REIKALAUJA APTAKSAVIMO. Ohio valstijos gubernatorius White pranešė valstijos seimui kad 1935 metais valstija turės sukelti $64,500,000 savo lėšoms, ir tuos pinigus turės gauti aptaksavimu pirkinių. Valstijos seimas susirinko į speciali posėdį ir labai daug lermuoja tuo klausimu, nes visi priešingi didinimui taksų.

Po naujų metų susirinks kitas seimas, diduma naujai išrinkti atstovai, ir užims vietą naujas gubernatorius, bet valstija vis bus "skylėje". Tasai seimas turės imtis to paties darbo — išrasti naujus aptaksavimus pinigų sukėlimui.

Butų gerai kad ponai politikieriai liautųsi aikvoję pinigus ir apsimažintų sau algas. Gyventojai ir seniau mokėjo taksus ir iš tų taksų valstija išlaikyta, dabar gi senieji aptaksavimai nepanaikinta.

7,000 PERĖJUNŲ. Ohio valstijoje yra apie 20,000 benamių vyrų, moterų ir vaikų, iš kurių 7,000 skaitoma perėjunais, kurie keliauja per valstiją, neišbuna valstijoje nei metų laiko. Tie perėjunai žiemos mėnesiais traukia į pietines, šilto oro valstijas, o pavasario mėnesiais traukia į šiaurės miestus.

Spalių mėnesį valstija išleido apie $37,000 sušelpimui tų perėjunų, o šį mėnesį tikima jų bus dar daugiau ir reikės apie $55,000 jų sušelpimui.

MEDŽIOKLĖJE Ohio valstijoje Lapkričio 18 d. nušauta 4 žmonės, 6 kiti sužeista.

"Dirvos" Redakcija priima ir talpina pranešimus apie vietinį Lietuvių judėjimą, nemokamai. Pranešimai turi buti parašyti trumpi ir tik apie patį dalyką.

WILKELIS FUNERAL HOME
Licensed Funeral Director
6522 Superior Avenue
NORINTIEMS KAMBARIUS DUODAME VELTUI.
Palaidojimo kaštai priklauso nuo šeimos išgalės ir noro. Vienok musų patarnavimas, užjauta, simpatija ir prielakumas yra visiems lygus, be tsižvelgimo į kaštus.
Patarnavimas greitas, aukščiausios rušies ir visais atžvilgiais moderniškas.
HEnderson 9292

STONIS RESTAURANT
Didžiausia ir Gražiausia LIETUVIŠKA VALGYKLA
Duodame į stalą skaniausius valgius ir visokius legališkus GĖRIMUS
6824 Superior Ave.
— Apačioje ir viršuje —

PARSIDUODA RESTAURANTAS IR CAFE
Perleidžiama alaus license. Vieta didelė, talpina 100 žmonių; geroj Lietuviais ir Lenkais apgyventoj vietoj. Kaina tik $1,000 cash.
930 EAST 79TH ST.
Telefonas EN. 9619

J. J. LAZICKAS
JEWELER — RADIOS
6407 Superior Ave.
Prie E. 65th-Norwood Rd.
—ENdicott 6438—

Lietuvių Salės Bendrovės Šėrininkams

SVARBUS PPRANEŠIMAS

Šiuomi atsikreipiama į visus Clevelando Lietuvių Salės bendrovės šėrininkus su svarbiu reikalu del salės gerovės. Visi šėrininkai prašomi priduoti Salės valdybai savo tikrus antrašus kaip greičiausia galima, ar tai gyvenat Clevelande ar kitur kur. Tokiu budu galėsim daug nuveikti salės gerovei.

Antrašus priduokit ar prisiųskit parašydami ir savo pilną vardą ir pavardę, šiuo antrašu:
Lithuanian Societies Hall
6835 Superior av. Cleveland, O.
G. Brazaitis, sekr.

CAFE IR RESTAURANTAS
Senai žinomas Clevelandietis
A. WIRBICKAS
užlaiko gražią užeigą
ALINĘ IR VALGYKLĄ
Penktadienio vakarais duodama skanios žuvies.
17320 St. Clair Avenue Kampas E. 174th St.

DELLA C. JAKUBS
(JAKUBAUSKIENĖ — Laisnuota Laidotuvių Direktorė)
Lithuanian Funeral Home
Visiems Lietuviams norintiems naudoti musų kambarius leidžiame dykai.
Lietuviai kreipdamiesi reikale prie manęs apturėsit teisingą patarnavimą: mandagus, simpatiškas, greitas ir geresnis patarnavimas už kitų. Vežimai ligonių pervežimui į ir iš ligonbučių. Kainos sąžiningos. Žemiausia kaina už palaidojimą, sulyg jusų pasirinkimo. Reikale telefonuokit.
6621 Edna Avenue ENdicott 1763

THANKSGIVING
Išpardavimas
VYRAMS — VAIKINAMS — VAIKAMS
Siutų Overkotų
SKRYBĖLĖS IR ŽIEMINIAI REIKMENYS
Už Speciliai Nupigintas Kainas.
PIRKIT DABAR IR TAUPYKIT.
THE KRAMER & REICH CO.
7002 Superior Ave. kampas Giddings Road

KAMBARIS KURIS VISADA SALTAS GALI BUTI APSILDITAS GAZU
SPOT-HEATED
Always Cold
Gas

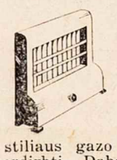
Seno stiliaus gazo pečiukai perdirbti. Dabar yra gražus, moderniški, pagerinti. Stiliai visokiam reikalavimui.

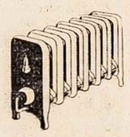
Šis radiotorius daro savo garą ir galima įdėti kur tik reikia ekstra šilumos. Jis veikia nepriklausomai kitiems jusų namų šildymo įrengimams.

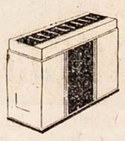
Šis Cirkuliuojąs Šildytuvas, panašus į radio kabineta, yra gražus priedas kambaryje, ir duoda šilumos kiek reikia.

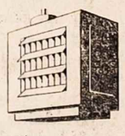
Daugelyj dirbtuvių stoka grindų vietos. Šis Kabąs Šildytuvas pritaisomas į lubas ir teikia šilumos visam kambariui.

Ar neturit kambario savo namuose kuris retai gauna šilumos reikalingos žiemą? Labai gali buti.

Daugelis namų turi sunkiai įšildomus kambarius ant trečio aukšto, užpakalinius kambarius ir priemenes kurios buna šaltos visą žiemą.

Tačiau šaltos vietos nereikalingos ir galima tą apeiti mažu kaštu. GAZAS tą lengvai apeina. Šiame skelbime matot keturių rušių gazo deginamus prietaisus, kožnas tinkamas apšildyti tam tikrai vietai. Vienas iš tų atitiks ir jusų reikalavimui.

Duokit mums žinoti jeigu reikalinga, mes prisiųsit apšildymo žinovą inžinierių kuris rekomenduos jums tinkamiausį apšildytoją.

★ DIRBTUVĖMS SANDĖLIAMS KRAUTUVĖMS GARADŽIAMS ★

Šalti kambariai ir šalti kampai kenkia žmogaus sveikatai, trukdo darbą, arba dirbtuvėse sumažina produkciją ir krautuvėse kenkia bizniui.

GAZO šiluma panaikina šaltas vietas ir kaštuoja sulyginamai visai mažai sulyg gaunamos naudos.

THE EAST OHIO GAS COMPANY
MAin 6640 1405 East 6th Street

KAS GIRDĖT CLEVELANDE-APIELINKĖSE

"DIRVA", 6820 Superior Ave.—ENdicott 4486—Atdara vakarais

Dalyvaukit Radio koncerte šį sekmadienį!

Programas prasidės lygiai 5 val. vakare. Įžanga 35c. Šokiams 25c.

VISI GAUS "KALĖDŲ DOVANŲ". Visi kurie tik degino savo namuose gazą virimui ar apsišildymui, prieš Kalėdas gaus po čekį iš East Ohio Gas Co. atlyginimo už pereitus kelis metus už gazą, už ką, teismo pripažinimu, kompanija paėmė perdaug. Viso bus išmokėta $3,420,000 suma ir gaus 232,000 Clevelando gazo naudotojai. Kurie daugiau išnaudojo gazo tie gaus ir po keliolika dolarių.

Čekius pradės išsiuntinėti 10 dienų prieš Kalėdas.

LYROS CHORAS rengia šokius ir kortavimo vakarą penktadienį, Lapkr. 23 d., nuo 7:30 vakare, Lietuvių salėje. Ateikit praleisti smagiai laiką. Bus dovanos laimėjusiems prie kortų. Įžanga 20c. Komit.

LANKĖSI ČIŽAUSKAI. Buvęs Clevelando Šv. Jurgio parapijos vargoninkas muzikas J. Čižauskas, apleidęs Šv. Jurgio parapijos vargoninko vietą Detroite, keliauja užimti vargoninko pareigas Baltimorėj, kur kitados vargoninkavo. Šiose dienose buvo sustoję abu Clevelande pas draugus, pakelėje į Baltimorę. Rep.

KLAIDOS PATAISYMAS. Šiuomi prašau "Dirvos" redakciją atitaisyti mano klaidingą pranešimą tilpusį pereitam numeryje, vietinėse žiniose, apie Mirtį Prano Mockaičio. Pasirodo kad Pranas Mockaitis yra gyvas ir sveikas ir visai nesirengia mirti. Gandus apie jo mirimą paleido jo pažystami ir ir draugai, ir visi patikėjo kad jis jau mirė. Apie tai mane painformavo taip kaip buvo parašyta, jo artimi draugai, kurie ir patys buvo suklaidinti kalbomis apie jo mirtį. Tas aprašymas įvyko ne iš mano kaltės, bet todel kad taip buvau informuotas. Reporteris.

KORTAVIMO VAKARĖLIS. Šeštadienio vakare, Lapkr. 24, LRKSA. 142 kuopa rengia pasikortavimo vakarėlį Adelės Jakubauskienės namuose, 6622 Edna ave. Bus įvairių vaišių, ir dovanos laimėjusiems. Komisija: U. Višniauskienė, St. Mušinskienė, J. Alekna, R. Vitonienė, P. Glugodienė, su kuopos pirmininku A. Vilimaičiu priešakyje, kviečia visus atsilankyti. Komisija.

ANGLIŠKOS KALBOS PAMOKOS. Kurie norite pasimokyti Angliškos kalbos atsilankykit į Willson School, E. 55th St. arti Superior ave. Nelaukit toliau, pradėkit dabar. Pamokos buna pirmadienio ir trečiadienio vakarais, nuo 7 iki 9 val.

LIETUVIŲ DEMOKRATŲ KLUBO susirinkimas bus laikomas antradienio vakare, Lapkričio 27 d., Lietuvių salėje, nuo 7:30 val., (vietoje ketvirtadienio, kurį pripuola Padėkavonės šventė). Nariai pasistengkit dalyvauti šiame susirinkime. Vald.

CORLETTE LIETUVIŲ MOTERŲ KLUBAS rengia savo vakarėlį šeštadienio vakare, 24 d. Lapkričio, salėje 920 E. 79 St. Pradžia 7 val., įžanga ypatai 15c. Bus dovanos. Kom.

ŠV. JURGIO PARAPIJOS BAZARAS

Šv. Jurgio parapijos metinis bazaras prasidės šį sekmadienį, Lapkričio 25, ir tęsis per visą savaitę iki Gruodžio 2 d.

Šymet parapijos bazaras žada buti vienas iš gražiausių ir didžiausių, kadangi komitetas padėjo daug pastangų surengimui jo tikrai įdomaus. Prie to, dikčiai darbuojasi ir pats klebonas Kun. Vilkutaitis. Surinkta daugybė įvairių daiktų dovanoms ir laimėjimui.

Taipgi parapijos moterys labai daug prisiuvo ir primezgė savo rankdarbių, vienuolės seserys su mokyklos vaikučiais taip pat prisideda. Parapijos choras dalyvaus su dainomis. Eisiu ir Aš.

Programe dalyvaus visas buris vietinio talento ir viešnios solistės iš kitų miestų.

Štai ir atėjo didelis "Dirvos" vakaras — didelis radio programų išpildytojų vakaras — ir didelis todel kad Clevelandiečiai ir plačios apielinkės Lietuviai gausiai atsilankys į šį vakarą, kurio pelnas skiriamas Lietuviškų Radio programų palaikymui. Tiktai "Dirva" pasišvenčia duoti Lietuviams per kelis šimtus mylių aplinkui Clevelandą Lietuviškas dainas ir muziką oro bangomis.

"Dirvos" radio artistų koncertas ir Magiškų šposų vakaras bus jau šį sekmadienį, Lietuvių salėje, programas prasidės lygiai 5 v. vakare (durys atdaros 4v.)

Programo dalyviai

Šis musų jaunas talentas išpildys programą:

Rožė Lušokevičiutė,
Elsie Sidariutė,
Sofia Kučinskaitė
Bronė Rasiliutė,
Anelė Kavaliauskienė,
Alvina Luizienė,
Florence Aleknaitė,
Irene Luiza,
Margaret Šeštokaitė
Jurgis Mačys,
Keisy Yurgelis,
Vincas Vaitinas,
FARMERIAI muzikantai
TRYS GRYBAI.
MAGIŠKI STEBUKLAI
(10 val. vakaro).

Be puikaus programo ir smagių šokių, dar duodama 5 metinės "Dirvos" prenumeratos.

ATEIKIT, atvažiuokit — dalyvaukit VISI!

Pamatykit gyvuos tuos artistus kurie jus per radio linksmina!

EKSTRA! Šio sekmadienio ryte, 9:30 val., "Dirvos" radio programe dainuos dvi viešnios, Akrono Operos narė Elsie Sedariutė ir Youngstownietė Rožė Lukosevičiutė.

UŽMUTA JAU 291

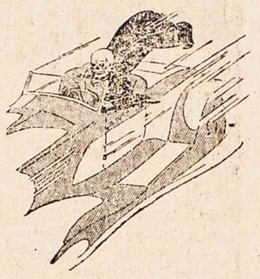

Clevelando srityje automobilių nelaimėse šymet iki šios savaitės pradžios jau užmušta 291 asmuo.

Lapkričio 20 d. užmušta 4 žmonės viena diena.

JONAS BRAZAUSKAS perkelia savo krautuvę į kitą, didesnę ir patogesnę vietą, kur prašo savo draugus lankyti. Nauja vieta yra ant tos pat gatvės, netoli senosios, ir antrašas yra: 1196 EAST 79TH ST.

SLA. 136-ta kuopa rengia linksmą vakarą, pasikortavimą ir šokius, su dovanomis, Lietuvių salėje, šeštadienio vakare, Gruodžio 1 d. Įžanga ypatai 15c. Šokiams gros Jono Apanaičio orkestras. Pradžia 7:30 val. Komit.

PUIKUS BALIUKAS. Lietuvių Moterų Klubas pereitą šeštadienį, Lapkričio 17 d., turėjo labai smagų banketą savo narėms, jų šeimoms ir draugams, Green Gables užeigoje, ant Euclid ave. Dalyvavo apie 80 asmenų, vietos inteligentijos ir profesijonalų. Visi smagiai šoko iki vakarienės. Po vakarienės, kalbą pasakė Klubo pirmininkė Ona Mihelichienė, ir daugiau kalbų nebuvo. Tas labai patenkino dalyvius, nes kitose vakarienėse paprastai daroma kalbų tiek kad atsilankiusieji ir apserga beklausydami, o vis apie tą patį dalyką. Po vakarienės vėl tęsėsi šokiai ir pasilinksminimas iki beveik 2 valandai ryto. Visi išsiskirstė labai linksmam upe. Moterų Klubas žada tokias vakarienes padaryti metiniu papročiu. Buvęs.

MAX ROSENSTOCK, PASIŽYMĖJĘS ĮVAIRIAIS STIPRUMO AKTAIS

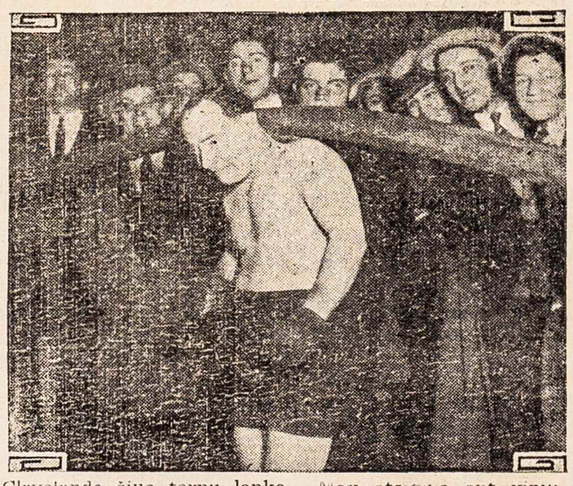

Clevelande šiuo tarpu lankosi Max Rosenstock, kurio gimtinė yra Rumanijoje. Atsilankė "Dirvos" redakcijoje ir parodė fotografijas įvairių savo stiprumo aktų, kuriais sako jis laimėjo 32 šalyse stiprumo aktų pirmenybes. Paveiksle parodoma kaip ant jo pačių keliolika vyrų sulenkia gelžkelio bėgio gabalą.

Jis sulaiko du orlaiviu paleidusius motorus važiuoti į priešingas puses. Tą patį bandė Arizonoj keturi kiti vyrai, trys jų tapo užmušti, vienas sužeistas. Niekas kitas tokio dalyko dar nėra padaręs.

Ant savo pečių pakelia ant platformos sulipusius 50 policininkų, nors pats yra mažo sudėjimo vyras.

Max atsigula ant vinių prikalstytos lentos, su tiltu per save, ir per tą tiltą pervažiuoja žmonės ir autombiliai.

Jis turėjo tąsynes su 8 policijantais ir jis vienas juos nutempė 21 pėdą pirmyn.

Dėžėje užkaltas, retežiais surištom rankom ir kojom, atsiliuosuoja iš retežių, juos sutraukydamas, ir dėžę sudaužęs išlenda laukan.

Iš geležies štangos suraito visokius pavidalus su pagalba savo dantų ir rankom.

Dantimis ištraukia įkaltas storas gelžkelių bėgių prikalimo vinis, ir atlieka kitokius įstabius stiprumo dalykus.

Dalyvavo pasauliniam kare Amerikos kariumenėje, buvo 4 kartus suimtas, ir vis pabėgo atgal į Amerikonų eiles.

SPORTAS

IMTYNĖS — SVARBUS PASAULINIS SPORTAS

Kadangi aš pats esu plačiai susipažinęs imtynių sporte ir dabartiniu laiku rengiu imtynes sykiu su plačiai pasaulyje žinomu imtiku Karoliu Požėla, kuris dabar jau apsigyveno Clevelande, tatai šiek tiek plačiau noriu pakalbėti apie svarbą imtynių sporto jaunimui.

Tukstančiai jaunų vyrų visur teiraujasi kaip reikia savo kuną fiziškai išvystyti. Nedaugelis metų atgal, visi turėjo pasitenkinti savo kunu tokiu kokį jam gamta buvo suteikus, ir jokios kontrolės negalėjo turėti. Bet šiandien jau yra faktas kad galima kuną padaryti tokį kokį nori: galima svorio nuimti arba dadėti, galima iš sudribusio, riebaus vyro padaryti puikų muskuluotą, stiprų vyrą, be vartojimo jokių kunui kenksmingų vaistų.

Imtynės yra vienas iš geriausių sporto užsiėmimų ir vienas iš geriausių kuno budavotojų. Graikija yra viena iš seniausių šalių kuri myli ir laiko imtynes sveikiausiu kuno ištobulinimo sportu. Tenai randasi mokyklos mokinančios vaikus ir mergaites iš pat jaunystės imtynių ir apsigynimo nuo priešų. Pažiurėjus į Graikų istoriją surasime kad Graikijoje net paminklai pastatyti jauniems vaikams už jų atsižymėjimus visai jauname amžiuje. Jie pripažinti kaipo sveikatos ir stiprumo davėjai. Imtynės yra jau iš senų laikų pripažintos kaipo švariausias, sveikiausias ir gražiausias sportas kokį gamta žmogui yra suteikus.

Imtynės yra labai senas sportas, ir paėmus istoriją, skaitant apie tuos žmones kurie gyveno pirm civilizacijos laikų, apie 30,000 metų atgal, ir tie jau laikė imtynes aukštame laipsnyje.

Virš 5,000 metų atgal, pirm nekurių kitų šalių imtynių istorijas, Egipte imtikus laiky davo ir skaitydavo prie visų kitų dievaičių ir valdovų, piešdavo jų atvaizdus ant sienų, lipdydavo juos iš molio, ir visi toms stovyloms atiduodavo didelę garbę.

Taigi kurie mėgstate švarų gražų sportą, atsilankykit kas trečiadienį į Coliseum, 4601 Euclid ave., ir praleisit vakarą labai linksmai. Taipgi jauni vyrukai kurie norėtumet lavintis imtynių, Požėla mielu noru pagelbės jums tame fiziškam kuno budavojime.

Laikas nuo laiko stengsiuosi aprašyti čampionų biografijas ir šiaip geriausių imtikų atsižymėjimus. Janas Jarus.

LIETUVIŲ SALĖS NAUDAI rengiama kitas dielis vakaras Vasario 24 d., 1935 metais. Tada jau tikima turėti visai išgražintą apatinę salę: naujas grindis sudėtas, naujas lubas ir naujas gražias lempas įtaisytas.

Visų kitų draugijų prašome tą dieną susilaikyti nuo rengimo savo vakarų. Papuoškime Lietuvių salę visi išvien sušoke, tada visi kas tik ką joje rengs turės daug publikos. Komisija.

DR. HUGHES
DENTIST
Seniau buvęs ant St. Clair
dabar randasi
43rd ir Superior Ave.
Geriausias darbas už prieinamas kainas. Jeigu tik yra Dentisterijos darbas, aš ją atlieku.
Mielai suteiksiu savo draugams Lietuviams ir jų draugams gerą išegzaminavimą ir patarimą.
DR. HUGHES
4303 Superior Ave.
VALANDOS
Nuo 9 ryto iki 8 vak.
(Išskyrus sekmadienius)

Youth's Forum

Editor—Peter Skukas Phone: ENdicott 4486 6820 Superior Ave. Cleveland, O.

AMONGST OUR LITHUANIANS

DIRVA'S RADIO CONCERT
SUNDAY, NOVEMBER 25
LITHUANIAN HALL

Presenting a delighful concert program at this date, the Lithuanian Radio Hour performers will make their personal appearance before the listening public. A variety of song numbers and instrumental interpretations are included. Dancing follows immediately after the program. and continues until the ten o'clock intermission when the president of the Ohio Amatuer Magicians will give a very pleasing and interesting display of magic, followed by dancing until late.

There's a program "chucked full" of enjoyable diversion. You know the way the Dirva programs "go over" so you can't afford to miss this social event.

o o o

Harlowe Hoyt — the Magician — presents a program of magic calculated to entertain both young and old alike. Corn is popped in a borrowed hat; eggs are made to disappear and reappear with startling rapidity; silks, and flowers, and colored streamers are produced; card tricks are offered; and there are a number of surprise effects to round out a program of entertainment and mystery.

Hoyt is well known in magical circles as a performer, writer on magic, and leader in the magical affairs of the world. He is past international representative for the Brotherhood of Magicians, which he served for two years as publicity consultant, a position which he now occupies with the International Magic Circle. He is past president of the Magicians Association of Cleveland, of which he was one of the founders.

The entertainment offered by Hoyt promises to prove unusually interesting.

o o o

YOUNGSTOWN GIRL SINGS AT HOTEL STATLER HERE

Miss Rose Lucas, Youngstown chantuse, will sing at the Women's Federated Clubs Convention being held at Hotel Statler, Cleveland, November 21. And Sunday, Nov. 25, Miss Lucas and Miss Sedar, Akron songster, have accepted an invitation to sing at DIRVA'S RADIO CONCERT.

They will also appear on the Lithuanian Radio Program, Sunday morning, Nov. 25th—9:30 A. M.

LITHUANIAN WOMEN'S CLUB DINNER-DANCE SPLENDID SUCCESS

Splendid! That is the word which best describes the Lithuanian Women's Club dinner-dance which was held at Green Gables, on Saturday, November 17th.

To begin with, there was a wonderful spirit of hospitality in the receiving line as the members of the committee greeted the guests and introduced them to others.

The food was splendid. Even the favors of talisman roses which were given to everyone were splendid.

The guests, seated at a U-shaped table beautifully decorated with candles and yellow and white mums, were served a delicious chicken dinner. Perfection, the keynote of the dinner, was heightened by the soft strains of Joe Luiza's violin.

After the dinner, a sparkling gay procession filed onto the dance floor. Brilliants, sequins, pastels and blacks mingled together tripping the "light fantastic" to the music of Joe Luiza's orchestra until the clock struck the mystic hour of Sunday.

The Committee arranging this splendid social success consisted of Mesdames Anna Mihelich, Anna Karpius, Lottie Sukys, Anna Myhing and Ann Degutis. A. P. D.

K. of L. SPOTLIGHT

A. S. L.

The K of L Social of Nov. 18, turned out a huge success, not only dramatically speaking, but also financially. The committee for this dance will give out a final report at the next meeting.

o o o

Its too bad the Daytoneers could'nt attend, for in spite of the large public attendance we would surely have shown them a marvelous time. Then too it looked like an Easter Parade, with all the new gowns worn by the fair sex. But inquisitive eyes were absent to view the splendor of the new purchases.

o o o

MEMBERSHIP DRIVE

From the looks of things Nellie Green will win the cash award, for the largest number of candidates to our club, second in line, stands a well-known male, but if he dosen't hurry up, Nellie will take the whole show.

o o o

With the ending of the theatrical season, we hope that the active committee gets busy and with the usual entertainments, such as card parties, and other like fun.

Superior-65th Garage
6513 Superior Ave.
November Specials
Breaks relined 75c
už kožną ratą
Valves ground 75c
už ylinderį. Puls moteriolas.
Visas darbas garantuotas.

Voice Culture

By A. MILAUSKAS

Trainging the use of the voice is the most important feature of education in singing. Every method of instruction in singing must contain as its most important element some means for dealing with the problems of tone production. In this way, vocal technique is acquired by practice. And as the saying is practice makes perfect, with the voice as with everything else. The mere singing of technical exercises is not enough; it is of vital importance that the exercises be sung in some particular manner. And there is one certain way in which the voice must be handled during the practice of singing.

If the vocal organs are exercised in this particular manner, the voice improves steadily as the result of practice. And this progress continues until perfect technical command of the voice is acquired. This is the practical problem of tone production which confronts all students of singing.

Next we have breathing and breath control. Do not forget that the breah is the foundation of singing and it is of vital importance to the singer. The modes of breathing are five in number; deep abdominal, lateral or costal, fixed high chest, clavicular, and daiphragmatic abdomial. However, on experimenting with these five systems of breathing, it is found that the number may be reduced to two. In one system of inspiration the abdomen is protruded, while the upper chest is held firm, the greatest expansion is at the base of the lungs. In the other mode of taking breath the abdomen is slightly drawn in, while the chest is expanded in every direction, upward, laterally, forward-backward. In this system the upper chest is held in a fixed and high position. Then we have breath control. The air in expiration must stream from the chest slowly and without shock. The air must flow from the chest with the tone. The mechanism of experation consists of gentle pressure on the lungs charged with air, operated by the thorax and the diaphragm. The shock of the chest, the sudden falling of the ribs, and the quick relaxing of the diaphragm causes the air to escape instantly. It is necessary to allow the ribs to fall and the diaphragm to relax so as to sustain the tones. No topic of vocal science has been studied so earnestly as the registers of the voice and laryngeal action.

Yet there is no wide diversity of opinion among the theorists and investigators. Some teachers recognize two registers chest and head, others three, chest, middle and head. The two prinicipal registers of the voice have many tones. The prefect blending of the register on a single tone leads to a crescendo, called in Italian the Messa di voce."

The teacher usually directs a student to sing the scale and while singing up the scale to pass gradually from chest to middle, and from middle to head voice ect. In this method the chest register occupies about the same position; the same is also true of the head register. Even teachers that ignore registers recognize these two distinct qualities of tone. Some teachers instruct their pupils to sing low notes in one quality and high in another. In this way the topics of registers and resonance are often combined. And these terms of "head voice"', "head register", and "nasal resonance", are used by most teachers. And the same with the chest.

AKRON

Last Thursday, Nov. 15, 1934, the Akron Lithuanian Social Club inaugurated its plans, for the coming winter, with a grand opening affair at the Y. W. C. A. Some forty-five members were present, and believe you me, each and everyone, undoubtedly, had a most enjoyable time. The bill of fare consisted of sandwiches, cake and coffee with dancing, however, occuping the major part of the evening.

Mr. Charles Praspol and his pals furnished the melodies for dancing, while Misses Eva Kazlowsky and Bernice Alekna served as hostesses. Pinch-hitter.

DIDELĖS IMTYNĖS

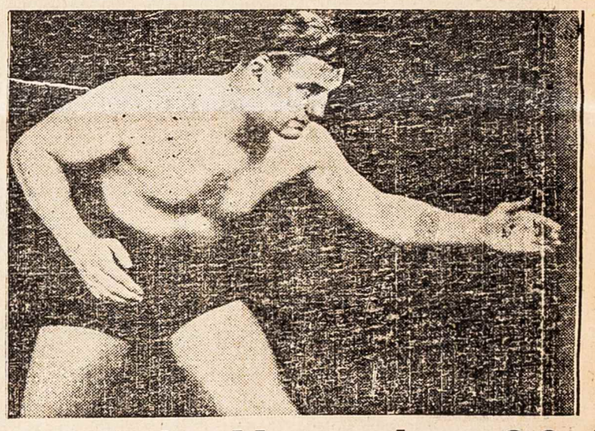

Lapkričio-November 28 d.
COLISEUM
4601 Euclid Avenue Pasideda 8:15 val.

Šiose imtynėse dalyvaus LIETUVIS SMARKUOLIS
Billy Bartush
ir kiti žymųs imtikai.
Tiekietai prieinamomis kainomis — 44c., 75c., $1.00 ir $2.
Karolis Požėla, promoter. Jonas Jarus, Asst. Promoter.

KOMER COAL & WOOD CO.
1201 East 80th St. Phone GArfield 2921
LIETUVIS ANGLININKAS
ORIGINAL POCAHONTAS LUMP ..... tonas $8.25
(Bishop mine Pocahontas anglis duoda tik bušelį pelenų iš tono)
STANDARD POCAHONTAS LUMP ..... tonas $7.85
(Ši anglis duoda didelį karštį, sudega iki smulkių pelenų.)
KENTUCKY LUMP ..... tonas $7.85
(Ši anglis taipgi duoda visai mažai pelenų, viskas sudega)
SUN KING LUMP ..... tonas $6.75
(Ši anglis yra geros rušies, tinka virtuvei ir šildymo pečiams)
HOTFIRE LUMP ..... tonas $6.45
(Geriausia anglis iš Fairmont, W. Va. distrikto)
PRISTATAU GREITAI — TIK REIKALAUKITE.

HY LO CLEANERS
Žemos kainos — Aukšta rušis
IŠVALOMA IR IŠPROSIJAMA
VYRIŠKI SIUTAI ir TOPKOTAI **75c** MOTERIŠKOS DRESĖS IR KOTAI **75c**
Kailiais apsiuvinėti koatai nuo $1 iki $1.50
Geresniam darbui — geresniam patarnavimui — geresnėms kainoms — telefonuokit savo vientaučiui
Joseph Stagniunas **Phone GL. 5995**