"DIRVA" (THE FIELD)
Lithuanian Weekly
The only Lithuanian Newspaper in Ohio
Published Weekly in Cleveland by the
Ohio Lithuanian Publishing Co.
Yearly Subscription Rate:
In the United States $2.00
Canada and Mexico 2.50
Lithuania and other countries 3.00
DIRVA
6820 Superior Ave. Cleveland, O.

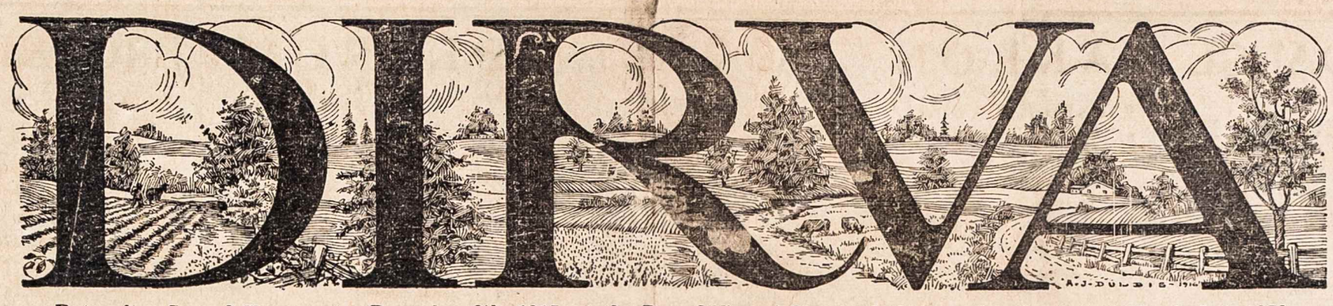

"DIRVA" (THE FIELD)
Savaitinis Laikrastis
Išleidžia Penktadieniais Clevelande
Ohio Lietuvių Spaudos B-vė
Vienatinis Lietuvių Laikraštis Ohio Valst.
Metinė Prenumerata:
Suvienytose Valstijose $2.00
Kanadoje ir Meksikoje 2.50
Lietuvoje ir kitose šalyse 300
DIRVA
6820 Superior Ave. Cleveland, O.

Entered as Second-Class matter December 6th, 1915, at the Post Office of Cleveland, Ohio, under the Act of March 3rd, 1879

No. 51 CLEVELAND, OHIO PENKTADIENIS, GRUODŽIO-DEC. 21, 1934 KAINA 5c. 47 Vol. XIX (19-ti Metai)

Japonija Nutraukia Karo Laivynų Sutartį

LIEKA LIUOSOS RANKOS VISOMS VALSTYBĖMS LENKTYNIUOTI KARO LAIVŲ DAUGINIME

Suv. Valstijos Stiprins Savo Teritorijas Pacifike

Tokio, Japonija. — Japonijos vyriausybė Gruodžio 19 d. atmetė Washingtone padarytą kariškų laivų apribavimo sutartį. Šis pasielgimas atidaro laisvą kelią valstybėms lenktyniuoti jurų ginklavimesi, ir duoda laisvas rankas Amerikai stiprinti savo teritoriją Pacifike.

Pastaru laiku Londone ėjo tarybos Amerikos ir Japonijos atstovų tuo reikalu, bet prie nieko neprieita.

KOMUNISTŲ PROPAGANDA TARP KAREIVIŲ

Washington. — Pradėta susirupinti komunistų varoma propaganda tarp kariumenės ir karo laivyno vyrų. Štai kaip maždaug komunistai veda savo darbą tarp kariško laivyno jureivių. Kada laivai buna sustoję uoste, ant laivų leidžia žmonėms užeiti. Maži bureliai komunistų, pora ar trys vyrai ir tiek merginų, užeina su reguliare minia, mergos, parinktos gražios, prieina kalbinti nužiurėtus sau lengvai prieinamus vyrus, sutaria su jais pasimatymus, ir paskui kala į galvas sukilimą, neklausymą savo viršininkų. O vyrai, slampinėdami laivuose pakampėse iš kišenių traukia ir kamšo savo lapelius, kuriuos jureiviai vėliau randa ir gauna į rankas.

JUGOSLAVIJOS KABINETAS REZIGNAVO

Belgradas. — Jugoslavijos ministerių kabinetas atsistatydino po užsipuolimų ant užrubežinių reikalų ministerio už priėmimą Tautų Sąjungos sprendimo ginče su Vengrija. Po priėmimo to sprendimo, Jugoslavijoje vėl pradėta skelbti kad sprendimas kenksmingas Jugoslavijai, nors išsyk džiaugtasi kad Vengrai buvo "gerai nubausti" už palaikymą teroristų, kurie esą nušovę Jugoslavijos karalių.

BANDITAI APGROBĖ MIESTELĮ

N. Fairfield, O. — Dvylika ginkluotų banditų užpuolę šį miestelį viešpatavo jame per tris valandas, išsprogdino banko šėpas ir pagrobę tik porą tukstančių dolarių pabėgo.

ŠTAI NAUDINGIAUSIAS SUMANYMAS

Washington. — Kongresmanas J. H. Hoeppel iš Kalifornijos sumanė naujausią ir sveikiausią planą kovai su bedarbe ir įvedimui bedarbių apdraudos.

Jo planas sako kad valdžia privalo apdėti laipsniškais mokesniais mašinas kurios darbą atlieka be darbininkų, ir kuri mašina daugiau padaro darbo ta turi buti daugiau aptaksuota.

Jis reikalaus Kongreso paskirti reikalingą sumą pinigų ištyrimui kaip mašinos išstumė darbininkus iš darbų ir pagal ištyrimo davinių nustatyti taksus.

SUOMIJA TIK VIENA MOKĖJO

Gruodžio 15 d. suėjo laikas mokėti Amerikai karo skolas. Suv. Valstijų iždas turėjo gauti iš trylikos šalių skolingų iš karo laikų, apie 160 milijonų dolarių, o gavo tik iš vienos Suomijos $228,538. Kitos šalys prisiuntė pasiaiškinimus kodel jos negali mokėti.

Lietuva turėjo sumokėti $121,466.93. Lietuva jau rodos trečiu kartu nemoka.

Suomijos banko iždininkas, mokėdamas savo dalį, pareiškė jog jo nuomone, kitų šalių nemokėjimas yra įrodymas Amerikai kad reikia imtis persvarstyti karo skolų naštą.

SENIS PRISIPAŽINO PRIE ŽUDYSTĖS

New York. — Švelnaus budo, mažas senas 65 metų žmogelis, Albert A. Fish, nuėjęs policijon tikrino kad jis nužudė 10 metų mergaitę, kuri dingo 1928 metais ir kurios dingimas sukėlė visoje šalyje plačiai išgarsintą misteriją.

Jis papasakojo kad jisai tą mergaitę lydėjo iš namų neva į vaikų vakarėlį, nusivedė į tuščią namą, ten ją užmušė, nukirto galvą nuo pečių ir kojas nuo kuno ir išvežęs toli iš miesto į kitą apskritį girioje užkasė. Jo nurodytoje vietoje ieškant rasta kruva kaulų.

Dabar jį skaito ir nepilnapročiu ir sveiku, ir sako kad jis turėtų atsakyti savo gyvastimi už žudystę.

Penki užsimušė. Great Barrington, Mass. — Penki jauni CCC darbų darbininkai užsimušė važiuodami troku į bažnyčią.

DARBAI IR DARBININKŲ ŽINIOS

Plieno ir geležies darbai įvairiose šalies dalyse palengva gerėja, ir kilimas eina palengva aukštyn jau antras mėnuo. Net artėjimas švenčių nesumažino geležinių darbų.

Geriausia rodos dirba Ohio valstijos plieno išdirbystės, bendrai apie 5,000 darbininkų buvo paimta į darbus. Yra tokių plieno išdirbysčių kurios darbus varo jau pilnu saiku.

Tikima kad pirmą 1935 pusmetį plieno darbai pakils iki 60 nuoš. normalio.

Plieno išdirbystės pasiryžusios praleisti $100,000,000 savo įstaigų praplėtimui ir didinimui, sudėjimui naujų mašinų.

Amerikoje smarkiai pakilo senos geležies kaina ir padaugėjo reikalavimai senos geležies.

Jos labai daug išgabenama į Japoniją, Norvegiją, Latviją ir kitur.

McAlester, Okla. — Čia streikuoja keli šimtai angliakasių. Pereitą savaitę streikeriai surengė demonstraciją į miesto valdybą reikalaudami maisto, ir jų reikalavimas buvo patenkinta.

Chicagoje, Fordo automobilių darbų praplėtimui ateinančiais metais sako bus praleista apie $25,000,000, iš tų $5,000,000 eis darbininkų algoms.

Detroit, Mich. — Automobilių reikmenų dirbtuvių mekanikai derybose su federalės valdžios komitetu pareiškė savo reikalavimą įvedimo 30 valandų darbo savaitės, $2,500 mažiausia algos į metus, ir išstatė kitokius reikalavimus.

GANDAI APIE ŠAUDYMĄ HITLERIO

Viename Londono laikraštyje patalpinta straipsnis buk visai nesenai Vokietijos nazių vadui Hitleriui keliaujant lėktuvu per Rytų Prusiją, lėktuvą pasivijęs kitas lėktuvas ir iš kulkosvaidžio apšaudęs ir pasprukęs Lietuvos linkui.

Paskiau vėl paskilbo kita žinia, buk Berline tula mergina apšaudė Hitleri. Vėlesni pranešimai iš Berlino abu tuos gandus užginčijo.

GAISRE ŽUVO 32

Lansing, Mich. — Pereitos savaitės hotelio gaisro aukų viso pasidarė 32, kada šiose dienose mirė dar vienas apdegusių žmonių.

RUSIJOJ JAU SUŠAUDYTA 103 ŽM.

Maskva. — Oficialiai paskelbiama kad Kijeve Gr. 15 d. sušaudyta dar 28 suimti asmenys, apkaltinti "baltgvardiečiais". Jie yra iš 37 areštuotų Gruodžio 10 d. po nušovimo sovietų komisaro Kirovo.

Šie nužudytieji sudaro 103 asmenis komunistų nugalabytus už tai kad vienas žmogelis nušovė Kyrovą.

Matyt komunistai turėjo nužiurėję sau nepatinkamus asmenis, bet neturėjo priežasties juos griebti ir žudyti. Kyrovo nušovimas davė jiems tą progą.

Areštai Vokietijoje

Berlinas. — Berline ir jo apielinkėse pereitos savaitės pabaigoje staiga areštuota apie 700 asmenų, po priedanga išnaikinimo nemoralių gaivalų, bet tai esą nazių darbas prašalinti sau iš kelio neištikimus žmones kurie gali buti jiems kenksmingi. Suimtieji klausinėjami ne tiek apie jų gyvenimą kiek apie politiškus ryšius.

PRIGĖRĖ 17 JUREIVIŲ

Viduryje Atlantiko audrų daužomas Anglų laivas pradėjo skęsti. Jam pagalbon pribuvo kitas laivas, ir valtyje 17 to antro laivo jureivių norėjo priplaukti prie skęstančiojo laivo suteikti pagalbą ten esantiems vyrams. Bet banga apvertė valtį ir tie 17 jureivių prigėrė sukritę į aliejum užpiltą vandens paviršį.

Maži laivai tankiai audroje paleidžia ant vandens paviršio tiršto aliejaus sumažinimui vandens bangavimo.

SUGAVO DILLINGERIO GAUJOS NARĮ

Chicago. — Tapo sugautas dar vienas smarkiai nykstančios Dillingerio žudeikų gaujos narys, Joseph Burns, 53 m. amžiaus. Jis yra vienas iš pabėgusių su Dillingeriu iš Indiana valstijos kalėjimo, ir yra aštuntas iš jų suimtas arba nušautas. Jis įtariamas dalyvavime apiplėšime Brooklyne pereitą Rugpjučio mėn., kuomet buvo pagrobta net $427,000.

HAVANOJ NERAMU

Havana, Kuba. — Netoli 1,000 kareivių pradėjo saugoti Havanos gatves, po to kai visą naktį tęsėsi sprogdinimai ir ėjo kalbos apie revoliuciją.

Areštuota keli desėtkai nužiurėtų kaltininkų, prie kurių rasta sprogstamos medegos ar ginklų.

Sukilimai daromi prieš prezidentą Mendietą ir jo vyriausybę.

13 užmušta. Vokietijoje autobusu važiavus trupė aktorių iš 13 žmonių užsimušė autobusui užbėgus į kelią traukiniui.

KRITIKUOJA ROOSEVELTO TVARKĄ

New York. — Dewis W. Douglas, buvęs Prez. Roosevelto paskirtas valdžios biudžeto direktorius, nesutinkdamas su visa dabartinės administracijos tvarka ir iš tos vietos pasitraukęs, pagaliau prabilo viešai kritikuodamas Prez. Roosevelto administracijos finansinę tvarką. Douglas tikrina kad jau dabar šalis eina į infliaciją, kad Amerikos valdžios kreditai rimtai pasilpnėję, ir patėmijo kad šalies gyventojai visai nustojo taupę pinigus. Jeigu tokia tvarka valdžioje bus kaip yra, sako Douglas, tai šalis bus privesta prie negerovės. Douglas numato kad valdžia perdaug leidžia pinigus, daro dideles paskolas, o nesistengia subalansuoti išlaidų su ineigomis.

GADO KOMUNISTUS

Sofija, Bulgarija. — Pradėjus medžioklę komunistų pietinėje Bulgarijoje, pereitą savaitę buvo sugaudyta apie 500 komunistų, jų tarpe areštuota 175 kareiviai. Pas komunistus rasti planai rodo kad jie rengėsi užimti ginklų sandėlius, nužudyti kariumenės viršininkus, ir įsteigti sovietų valdžią.

Nesenai šeši komunistai buvo pakarti persergėjimui žmonių nuo susidėjimo su jais.

Tarp Italijos ir Abyssinijos (Afrikoje) kilo nesusipratimai ir net gręsia kilti karas.

Tautų Sąjunga pasisiulė tarpininkauti tame nesusipratime, bet Mussolini pasakė tautų sąjungai nesikišti.

LINKSMŲ KALĖDŲ
Visiems "Dirvos" Draugams ir Rėmėjams
Linki Redakcija ir Administracija.

Altass Byla Jau Teisme

Chicago, Ill. — Chicagos laikraščiai praneša kad lakunas J. James-Janušauskas jau iškėlė bylą Circuit Teisme prie teisėjo Harry A. Lewis prieš Amerikos Lietuvių Trans-Atlantinio Skridimo Sąjungą. Janušauskas savo skunde iškelia įtarimą kad su skridimo projektu buvo vedama raketieriškas biznis, reikalauja smulkmeniško įrodymo kur padėta $32,000 aukų surinktų iš visuomenės naudojant jo vardą finansavimui trans-atlantinio skridimo.

Ši byla yra iškelta prieš visą ALTASS komiteta, kurio vyriausia galva yra P. Grigaitis, "Naujienų" redaktorius. Kiti žmonės nekaltai įvelti, nes jie tik gelbėjo Grigaičiui "tautos labui" dirbti.

VOKIEČIAI NUO SAARO EISIĄ PRIE KLAIPĖDOS

Kaunas. — Dabartiniu laiku visas Vokietijos Hitlerininkų veikimas yra nukreiptas į Saaro kraštą. Tame krašte dirba šimtai apmokamų nazių agentų. Vokietijos radio stotys varo nuolat agitaciją. Naziai Saaro krašte propagandai leidžia milijonus markių.

1935 metų pradžioje Saaro krašte bus visuotinis gyventojų atsiklausimas, nuo kurio pareis to krašto likimas. Rimti politikai sako kad jeigu Vokiečiams gryžtų Saaro kraštas tai jie savo propagandą ir agentus nukreips į Klaipėdos kraštą, kur šiuo tarpu Hitlerininkų veikimas suardytas. Lietuva pati viena yra persilpna atsispirti prieš Vokietiją. Jai reikia ieškoti ištikimų draugų. Lenkija, artimiausias kaimynas, dabar važiuoja Vokišku vandeniu. Be to, Lietuvai suartėti su Lenkija trukdo Vilniaus klausimas.

Svarstant Rytų Lokarno paktą, Vokietija ir Lenkija pučia į vieną dudą. Pabaltijo valstybių sąjunga, nors ir yra karštai sveikintina, tačiau dar vis galutinai nepašalina to pavojaus kuris gręsia Lietuvai iš Vokietijos pusės. Vokiečiai nebijotų Lietuvos, Latvijos ir Estijos atplėšti Klaipėdos kraštą. Kitų kraštų politikos veikėjai sako kad Lietuvos jieškojimas paramos Prancuzijos ir Sovietų Rusijos bloke yra kaip tik teisingas kelias.

Jau anksčiau Vokiški naziai Klaipėdos krašte buvo susukę Lietuvai pavojingus Hitlerizmo lizdus, tačiau dalinai jie buvo likviduoti, bet tik dalinai. Nes dar ir dabar tiek pradžios, tiek aukštesnės mokyklos yra Vokiškoje įtakoje. Dar ir dabar dauguma Klaipėdos krašto mokytojų gauna papildomą atlyginimą iš Berlino.

Dabar Lietuva ypatingai ruošiasi sutikti nazių puolimą į Klaipėdą po Saaro krašto balsavimo. Saaro krašto likimas gali turėti labai daug įtakos ir Klaipedos kraštui. Tsb.

Vaizdas iš lakuno Kapt. Stepono Dariaus motinos laidotuvių Chicagoje. Velionė bus neužilgo išvežta galutinam palaidojimui Lietuvoje.

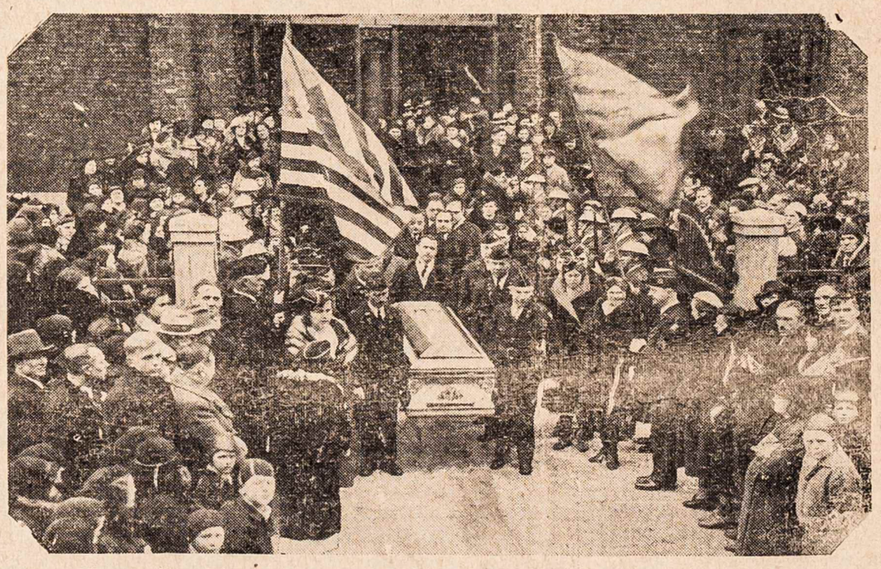

Chicago, Ill. — Gruodžio 15 d. rytas buvo apsiniaukęs, saulės spinduliai tarytum pagerbdami musų tautos didvyrio motiną pasislėpė už debesų, šalto sniego nuklotos gatvės sudarė šiurpų jausmą, ir ta apeiga kuri tą rytą įvyko kėlė mintis visiems jos liudytojams kad visi tie kurie gimė turės mirti.

Tai buvo laidotuvės žuvusio lakuno Kapitono Stepono Dariaus motinos.

Apie 9 val. ryto velionės kunas išlydėtas iš namų į bažnyčią, palydint Dariaus-Girėno Legiono Postui, Moterų Legiono posto garbės sargybai, giminėms, draugams. Minia žmonių sekė paskui karstą vežamą į bažnyčią, visi nuliudę.

Bažnyčioje pamaldos ir apeigos sutruko apie tris valandas. Po pamaldų, velionė buvo nulydėta į Šv. Kazimiero kapinių koplytėlę. Laike laidotuvių Amerikos Lietuviu Aero Klubo lakunai skraidė viršuje aukštai padangėje ir iš lėktuvo mėtė gėles pagerbimui karžygio lakuno į amžinasti palydimos motinos. Legionieriai visas skvadas atidavė paskutinę pagarbą.

Prie karsto buvo sudėta daugybė gėlių vainikų.

Kunas laikinai pasilieka Sv. Kazimiero kapinių koplytėlėje, iš kur vėliau bus nuvežta Lietuvon ir palaidota šalia jos garbingo sunaus Kapitono Stepono Dariaus Kauno kapinėse.

Chicagiečiams bus visada atmintyje kaip karžygis Darius taip ir jo maloni motina, kurie abu pasiaukavo musų tautos garbei. Rep.

PITTSBURGHO PADANGĖ

SVEIKINIMAS

Sveikinu Pittsburgho Lietuvių Tautinės Šv. Jurgio parapijos parapijonis, rėmėjus ir simpatizatorius, sulaukusius Šventų Kalėdų ir Laimingų Naujų Metų.

Kun. X. M. Žukauskas,
Lietuvių Tautinės Parapijos Klebonas.
Pittsburgh.

APSIVEDĖ PITTSBURGHIEČIAI

Lapkričio 29 d. suėjo į šeimyninį gyvenimą Benotaičių duktė duktė Izabelė su Pranu Geležausku. Šliubą ėmė Šv. Kazimiero parapijoje, kur juos surišo tėvas misijonierius Boneventuras. Jungtuvės įvyko apie 8 val. vakaro. Žmonių buvo pilna bažnyčia. Kadangi Izabelės vestuvių dieną suėjo metinės sukaktuvės nuo mirties Benotaičių vienatinio sunaus, Izabelė dėvėjo tam prietikiui paminėti pritaikytą suknią ir skrybėlę, kurios buvo žalsvos spalvos su juodais apvedžiojimais. Dalyvavę laike šliubo bažnyčioje Benotaičių draugai ir giminės tą praeitą nuotikį taipgi prisiminė. Jų miręs sunus buvo didelė pagalba namuose šiais sunkiais laikais, nes visada dirbdavo ir gelbėjo užlaikyti namus. Jo netekus, motina panešė sunkius laikus.

Poni Benotaitienė seniau labai darbavosi prie Sandaros ir nei vienas sandariečių parengimas be jos ir jos dukters neapsieidavo. Dabar jau virš metas laiko ji nuo sandariečių pasitraukus. Linkėtina p. Benotaitienei gryžti ir darbuotis tautiškoje dirvoje. Moterų darbuotojų visur truksta.

Benotaičių Pažystamas.

IMTYNĖS. Pittsburghe tankiai atsibuna imtynės, kuriose dalyvauja ir Lietuviai imtikai. Jau kelintas kartas čia ėmėsi Karolis Požėla. Pereitą savaitę Karolis Požėla ėmėsi su dideliu vyru, Floyd Marshall, ir per 30 minutų tas smarkuolis Požėlai nieko nepadarė.

Taipgi ėmėsi Jim Londos su Gino Garibaldi, Londos laimėjo.

DIDINA LIGONINĘ

Miesto Namas ir Ligoninė, esanti Mayview dalyje, didinama, ir bus padaryta vietos del 850 ligonių. Tam padidinimo darbui paskirta $546,000.

Ta įstaiga turi išviso arti 4,600 įnamių, iš kurių 2,700 yra protiški ligoniai. Visą įstaigą prižiurėti ir tvarkyti dirba 464 žmonių.

SIULO MIESTUI VANDENS VARYKLĄ

Pittsburgho miesto tarybai siuloma nupirkti visa vandens varymo sistema iš South Pittsburgh Water Company už 14 milijonų dolarių.

YOUNGSTOWNO IR APIELINKĖS LIETUVIAMS

Lietuviai ir Lietuvės Youngstowno apielinkėje, kurie manote pataisyti ar pertaisyti savo kokius žieminius ar vasarinius rubus, kailinius, kreipkitės pas savo tautietį, J. G. Malinską, Poland, Ohio, kuris jums padarys darbą atsakančiai ir rubai išrodys kaip nauji. Jis turi 40 metų patyrimo tame amate. Kainos pas jį yra žemiausios negu pas kitus siuvėjus visoje apielinkėje. Pas jį duoda savo darbą atlikti aukštos klesos žmonės Amerikonai, ir visi yra labai patenkinti jo darbu ir maloniu patarnavimu.

J. G. Malinskas. Poland, O.

"DIRVO" AGENTAS PITTSBURGHE
Prenumeratas priima Amerikoje ir į Lietuvą
P. RAJAUSKIENĖ
135 South 19th Street

McKEES ROCKS, PA.

DAR APIE A.P.L.A. 2 KP. Šios kuopos suirutė ir tąsynės po teismus per suvirš du metu eina prie pabaigos. Musų raudonukai aukštai šoko, o žemai nutupė. Norėjo viską užgrobti, bet nepavyko. Norėjo mus iš organizacijos prašalinti, bet priešingai, mes juos prašalinom. Jie pasirodė labai galingi kol su jais niekas nekariavo, buvo net stiprų lizdą sukurę. McKees Rocks A.P.L.A. 2-ra kuopa buvo jų kaip tvirtovė, bet dabar subirėjo į šipulius, jie turi kraustytis iš kuopos namo su visais savo padargais, gali važiuoti nors į Maskvą, gal ten jie bus kam reikalingi. Mes ir be komisarų galėsime ramiai tvarkyti savo kuopos reikalus, ne kaip jie nori.

Einama prie užbaigos su jais maždaug tokiu budu: mes duodam jiems du morgečius kurie buvo klubo išduoti J. Martinkui, sumoje $5,500, o mums lieka namas, bankuose paskolinti pinigai, visoki šėrai, baldai. Nuo dabar pradėsim tvarkytis naujai kaip atskira draugija, turbut kitu vardu ir kitais pamatais. Savo draugučiams linkime geros keliones, tegul jie sau sveiki keliauja į savo atskilusį S. D. A., kur jie labai geidė buti ir visus norėjo varu priversti su jais ten eiti. Tas jiems neišėjo į sveikatą, nors suardė organizaciją kuri buvo gera ir geriems vadovams tvarkant galėjo bujot ir augt. Bet musų raudonukai, vietoje dirbt labui organizacijos kurios nariais buvo, dirbo kitai, jos apmokami.

Buvęs Narys.

NEW BRITAIN, Conn.

SLA. KUOPOS RINKIMAI. Gruodžio 13 d. įvyko SLA. 34-tos kuopos susirinkimas. Kadangi į šį susirinkimą nariai buvo saukiami atvirutėmis, susirinko gražus skaitlius narių. Pirmiausia buvo apkalbėta kuopos bėganti reikalai, paskui sekė rinkimas valdybos 1935 metams. Išrinkta valdyba daugumoje iš tų pačių, su mažomis permainomis.

Po susirinkimo, vietos senas darbuotojas, Jonas Skritulskis, Cremo bravoro savininkas, pranešė kad jis turi apatinėje salėje bačką skanaus Cremo alaus ir kvietė visus narius išsigerti.

NAUJŲ METŲ VAKARIENĖ. A. L. T. Sandaros 32 kp. rengia Naujų Metų vakarienę Gruodžio 31 d., Lietuvių salėje. Šokiai prasidės 8 val. vak., vakarienė 12 val. nakties. Po vakarienei vėl tęsis šokiai. Visam tam įžanga tik 75c. Todel iš kitų kolonijų norintieji dalyvauti Naujų Metų vakarienėje prašomi laišku pranešti: P. Kupstas, 352 Park st. Komisija pasiryžus prigamint visko didžiausiai miniai.

P. P. Pilipauskas.

SAO PAULO, Brazilija

Nesenai Sao Paulo mieste, Brazilijoje, vėl įvyko kratos ir areštai Lietuvių tarpe. Areštuoti Lietuviai įtarti komunizme. Sunku suprasti tokių Lietuvių galvojimą kurie už piemeniškas baikas arba už pasiburnojimą prieš valdžią per lapelius, kiša savo galvas kalėjiman. O tai daro suaugę Lietuviai, kurie privalėtų suprasti kad galvojimas apie valdžių nuvertimą neša baisiausią nelaimę jo asmeniui, jo šeimai ir visai Brazilijos Lietuvių kolonijai.

Vietoj aikvojus pajiegas tuštiems rėkavimams, nuolat buvus policijos persekiojamam ir tik todel negalėjus ekonominiai pakilti, Lietuviams reikėtų daugiau rupintis savimi, savo geresniu rytojum. "A.Ž."

AKRON

JAUNUOLIAI VEIKIA. Keli metai atgal, kada Akrone Lietuviai dar smarkiai bruzdėjo, tuo laiku veiklus Lietuvis Povilas Druskis pradėjo lavintis muzikoje. Pramokęs, sueigose grodavo, vaidindavo veikaluose, prie to duodavo pamokas muzikoje Lietuvių vaikams. Tas nenuėjo veltui: dauguma vaikų pamilo muziką, meną, ir jie lavinosi daugiau. Pirmutiniai rodos buvo M. Janickio sunai. Šiandien jie jau groja ne tik saviems bet ir svetimtaučiams, ir buna kviečiami groti radio programuose.

Muzikanto Vlado Vasiliausko sunai puikiai išsilavino grotį net įvairiais instrumentais.

Gabus K. Praspaliausko sunus Kazys yra atsižymėjęs muzikoje, ir jis kviečiams groti svetimtaučių parengimuose. Visi gerėjasi jo smuikos garsų malonumu.

Ponios Aigirdienės sunai iš savųjų turi sutaisę orkestrą ir groja į radio ir viešose įstaigose.

Seno 'Dirvos' skaitytojo Jurgio Roko duktė gražiai skambina pianą ir ji gabiai mokinasi dailės srityje, o tėvai neskupauja duoti jai gerus mokytojus. Ji yra gan talentinga mergaitė,

P-lė Elzė Sedariutė savo gražų balsą sunaudoja linksminimui plačios Akrono visuomenės: ji dainuoja Akrono operoje, ir už dainavimą yra gavus dovanų. Ji tarp svetimtaučių plačiai žinoma ir atsižymėjus.

Taigi, pagal Akrono Lietuvių skaitlių jie kulturos ir meno srityje su savo vaikais gan aukštai stovi.

PATENKINTI "DIRVA". Didelė dauguma Akrono Lietuvių labai patenkinti "Dirva", jie ją skaito, myli ją, kas penktadienį laukia jos ateinant kaip didžiausio svečio, sulaukę noriai skaito ir didžiuojasi savo kaimyniško miesto laikraščiu. Jie yra labai dėkingi "Dirvai" už gausiai talpinimą Akrono žinių ir už visus kitus raštus.

Laukdami Kalėdų ir Naujų Metų, Akroniečiai sveikina p. K. S. Karpių, "Dirvos" leidėją ir redaktorių, ir visus "Dirvos" bendradarbius, rašytojus ir rėmėjus, ir linki visiems ilgiausių metų ir geros sveikatos.

Linki kad "Dirva" kuoilgiausia mus lankytų, o mes nuo jos nesiskirsime. **Kalnas.**

LIETUVIAMS IŠPAŽINTIS. Akrone, Šv. Petro bažnyčioje, Gruodžio 21 vakare ir 22 ryte bus Lietuvis kunigas ir klausys išpažinčių. Taigi Lietuviai turėsit progą atlikti savo katalikiškas priedermes. Nepamirškit, tai bus šio penktadienio vakare ir šeštadienio ryte.

Juozas Sebestinas.

ARGENTINA

KORDOBA JUDA

Kordobos Lietuvių kolonija juda visomis išgalėmis. Lietuviški vakarai čia yra retenybė, bet vis laikas nuo laiko juos surengia Liet. draugija "Neptunas". Lapkričio 17 d. "Neptunas" surengė smagų vakarą, kurin atsilankė Lietuviai pasimatyti, kartu pasilinksminti.

IŠ ROSARIO PADANGĖS

Lapkr. 5 d., anksti rytą, atrado savo bute nusinuodijusį Lietuvį, Joną Jušką. Juška, kaipo vienintelis Lietuvis felčeris Rasario mieste, ligoninėje išdirbo virš 15 metų. Atlyginimą gavo gana gerą, taigi iš skurdo negalėjo žuti. Manoma kad Juška nuodijosi del pairusios sveikatos.

Jonas Juška buvo kilęs nuo Jurbarko, Raseinių aps. Argentinon atvyko apie 20 metų atgal ir visą laiką dirbo ligoninėse. Buvo pavyzdingas, susipratęs Lietuvis, savo tautiečius visuomet varge ar nelaimėje paremdavo. "A.Ž."

BALTIMORE, MD.

PRASIDĖJO ŽIEMINIS VEIKIMAS

Lapkr. 2 d. Dainos Draugija kortų lošimo vakaru atidarė savo šio sezono veikimą. Publikos atsilankė nemažai, liko desėtkai dolarių pelno.

Lapkričio 25 d. Dainos Drjos choras vedamas mokytojos p-lės L. Geležiutės, vaidino scenoje Adv. N. Rastenio specialiai sutaisytą vieno veiksmo veikalą, "Palangos Kabaretas". Nežiurint į dabartinius nedarbo laikus, publikos atsilankė apie 300, kuri buvo pilnai patenkinta puošniu vakaru. Tai jau antras išeilės Adv. Rastenio sutaisytas veikalas Dainos Drjos choro statytas scenoje. Praeitą sezoną buvo pastatytas "Kauno Kabaretas". Kaip vienas taip ir antras publikai labai patiko, abu veikalai buvo papuošti gražiom tiem veikalam pritaikytom dainom. Už tai priklauso garbė Adv. Rasteniui už jo nenuilstantį trusa meną srityje.

Dainos Draugijos choras užbaigęs "Palangos Kabaretą", nesudėjo rankų, vėl ėmėsi rengtis prie kito vaidinimo, apie kurį greitu laiku vietos visuomeno srityje.

Gruodžio 7 d. Lietuvių Moterų Pilietiškas klubas buvo surengęs šaunius fėrus-bazarą, tik publikos nedaugiausia atsilankė, iš priežasties kad tą vakarą buvo kiti trys parengimai. Tačiau klubietės padarė apie porą desėtkų pelno.

RENGIASI PRIE VASARIO 16-TOS. Vietos Lietuvių draugijų taryba stropiai rengiasi prie Lietuvių Dienos, Vasario 16-tos, paminėjimo. Pagražinimui tos tautinės šventės yra pakviesta ir pasižadėjo dalyvauti dainininkė p-lė Sadauskaitė iš Brooklyno.

Toliau, teko patirti kad musų seno dramaturgo Vinco Nagornausko draugų bureis rengia pokilį, kurio visą pelną skiria sušelpimui to seno scenos veikalų rašytojo, kuris šiandien yra ne tik beturtis bet ir be sveikatos. Nagornauskas tačiau dar yra dvasioje stiprus, nes vis dar valdo savo gabią plunksną, ir štai pereitą žiemą Baltimoriečiai turėjo garbės matyti jo specialiai parašytą veikalą minėjimui 25 metų sukaktuvių Baltimorės Lietuvių Tautinio Knygyno, istorinę dramą, "Knygynas Šventame Aržuole". Šį metą jis jau baigia rašyti vieną iš didžiausių savo istorinių veikalų, kuris vaizduoja pradžios krikščionybes laikus. Pabaigęs šį milžinišką veikalą ir kiek atsikvėpęs jau ir vėl rengiasi rašyti kitą kurinį, kame vaizduos tukstantį metų į ateitį.

Šiomis dienomis lankėsi Baltimorėje Vytauto Didžiojo 500 Metų Mirties Sukaktuvėms paminėti albumo administracijos įgaliotinis J. Baronas, kuris nežiurint savo lėtumo ar mandagumo visgi pardavė kelis albumus. **Balandėlis.**

DAYTON

"KAUNO UŽEIGOS" DOVANOS. Kalėdų dienoje atsilankę į "Kauno Užeigą" gausite po kalendorių. Prieš Naujus Metus tą vakarą bus išleista laimėjimui dykai didelis kalakutas.

PAŠTO TAUPYMŲ skyriuje Daytone yra sudėta žmonių pinigų pavestų valdžiai saugoti keturi milijonai dolarių. Tai ne maža suma pinigų, sudėta daugiausia mažomis sumomis, darbo žmonių nepasitikinčių kitomis įstaigomis.

APIE DARBUS. Nekurios dirbtuvės pradėjo geriau veikti, paimdamos į darbus daugiau darbininkų. **"D." Rep.**

DETROIT

BIŽAUSKAI IŠVAŽIAVO. Vargoninkas J. Čižauskas su savo žmona, atvažiavę čia iš Clevelando ir išgyvenę Detroite, Šv. Jurgio parapijoje, suvirš keturis metus, pagaliau išvažiavo kitur, rodos į Baltimore, Md. Jiems Detroite gyvenant, tuluose katalikiškuose laikraščiuose be pertraukos ėjo ilgiausi straipsniai apie jų veikimą šiame mieste. Bet klausimas kas tuos straipsnius rašydavo ir kokiu tikslu? Kaipo vargoninkas p. Čižauskas čia nepasižymėjo niekuo geriau už kitus Lietuvius vargoninkus. Jis čia vargoninkavo ir chorą vadovavo kaip daro kiti vargoninkai, nes iš to duoną valgo, o jeigu kada surengė koncertą ar veikalą pastatė tai padarė ne geriau už kitus, bet jų pagyroms nebuvo galo (sako kad patys save girdavo). Daugiausia aukštinama ir garbinama buvo p. Čižauskienė, kurios nuopelnų aprašymai minėjo ją visaip apsivartydami. Tačiau tikro darbo nei moterų tarpe nei šiaip ji nėra nuveikus, bet visi šneka kad daug marmalienės privirė, ypač Moterų Sąjungos 54 kuopoje. Ji yra Moterų Sąjungos centro pirmininkė, užtai save aukštai vesdama, sako, kitas veikėjas ignoravo, kad tik pati butų pirmoje vietoje.

Tuo gi tarpu čia yra gabių čia gimusių ir augusių moterų ir merginų, kurios geriau darbą atlieka ir taip pat gražiai padainuoja, bet niekados už tai prievarta garbės nereikalauja.

Pamatę pp. Čižauskai kad Detroite Lietuviai neužsitarnavusiems garbės neteikia, kad net ir patys parapijonys pradėjo šaltai į jų "didelius darbus" žiurėti, tai, kad duonutę ir turėjo, sumanė persikelti naujon vieton, kur tikisi garbės pasisemti. Linkėtina kad tarp Baltimoriečių gyvendami ir dirbdami, parodytų nuoširdumo savo darbuose, neignoruotų kitų, o garbę patys žmonės suteiks jeigu bus verti. **Rep.**

"DIRVA" yra pigiausias darbo žmogaus pasismaginimas kada kitokiems pasilinksminimams pinigų mėtyt nėra.

1935 KALENDORIAI

(Gražųs, spalvuoti, dideli 15x20 colių, su Lietuviškais mėnesiais ir šventėmis)

po 25c.

(priimam pašto ženklelius)

Šių kalendorių vienas duodasi prie "Dirvos" pilnos metinės prenumeratos, ir galima dasipirkti daugiau kiek tik kas nori.

(Užsakydami kalendorių, pažymėkit num. ir vardą)

1. Darius-Girėnas
2. Prez. Roosevelt, žmona
3. Prez. Roosevelt vienas
4. Lietuvaitė ir karys
5. Lietuvaitė ir Vytis
6. Birutė (su pilna daina)
7. Vytauto Priesaika
8. Mergina ir kaimo vaizd.
9. Mergina tarp kalnų
10. Angelas sargas
11. Kristus ir vaikeliai
12. Šventa šeima
13. Šv. Juozapas ir Jezus
14. Kristus ir Avelės
15. Kristus tarp Ligonių
16. Kražių Skerdynė
17. Visa Lietuva
18. Didž. ir Maž. Lietuva
19. Gražuolės
20. Klaipėda-New Yorkas

Persiuntimui reikia pridėti 10c už vieną, po 5c už kožną jeigu užsakoma daugiau negu vienas.

"DIRVA"
6820 Superior Ave.
Cleveland, Ohio

Su užsakymu siųskit ir pinigus

BROOKLYNO-N Y. IR N. J. ŽINIOS

Sveikintinas Sumanymas

Jonas Steponaitis iš Brooklyn, N. Y., pakviestas talkininkauti V. V. S. ir V. G. F.

Iš visai patikimų šaltinių patyrėme kad Jonas Steponaitis, rašytojas ir poetas, kuris pastaru laiku yra parašęs naują gražų teatralį veikalą, "Už Vilnių", tapo pakviestas ir įgaliotas sandarbininkauti su Vilniaus Akcijos Komitetais Amerikoje del platinimo Vilniaus pasų ir ženklų, taipgi del platinimo Vilniaus klausimu literaturos ir rinkimo parašė Vilniaus Geležinio Fondo "Aukso Knygai", apie kurią rašė ir kalbėjo Kan. F. Kemėšis kai nesenai lankėsi Amerikoje. Jono Steponaičio privatus adresas yra toks. P. O. Box 20, Station W, Brooklyn, N. Y.

Jono Steponaičio veikalas "Už Vilnių" yra su gražiomis dainomis, kurioms muziką parašė gerb. kompozitorius Juozas Žilevičius. Tas jo veikalas rekomenduotinas Vilniaus Akcijos Komitetams ir chorams. Jis netrukus jau bus ir išspausdintas. Norintiems tą veikalą statyti scenoje, arba kad p. Steponaitis atvyktų į kolonijas Vilniaus akcijos reikalais, patartina kreiptis į patį p. Steponaitį viršnurodytu adresu.

MASKARADAS

Newark, N. J. — Vietos Šv. Jurgio draugija rengia vakare prieš Naujus Metus, Gruodžio 31 d., savoje salėje, 180 New York ave., puikų maskaradą, prasidės 7:30 val. Gražiausia apsirėdžiusioms moterims ir keisčiausia įsirengusiems vyrams bus duodama dovanos.

MIRĖ

Newarke, Gruodžio 14 d. mirė nuo persišaldymo Nikodemas Staniulis, 55 m. amžiaus. Palaidotas Gruodžio 17 d. Švento Kryžiaus kapinėse, North Arlingtone. Laidotuvėmis rupinosi graborė Adomaitienė.

GAUKIT DOVANŲ 1935 m. Kalendorių su Dariaus ir Girėno paveikslais — atnaujinkit savo prenumeratą už "Dirvą" visam 1935 metui ($2.00).

J. A. URBONAS
"Dirvos" Agentas Daytone
534 Michigan Ave. Dayton, O.

3 CENTAI
Rašydami "Dirvos" Redakcijai arba Administracijai kokius paklausimus visada įdėkite 3c pašto ženklelį.

KEARNY, N. J.

SMULKIOS ŽINIOS

L. P. Klubas buvo surengęs vakaruškas Gruodžio 8 d., bet žmonių visai nebuvo, nei pats klubo pirmininkas neatsilankė. Prastai išrodė.

Petras Raguskas, čia gimęs vaikinas, pageidauja kad butų įsteigta Lietuvių kalbos mokintis mokykla. Tas labai svarbu. Ar daugelis paseks Ragusko sumanymą? Jeigu daugiau pritarėjų atsirastų, be abejonės tokia mokykla butų galima įsteigti.

Tuli musų politikieriai jau vėl daro slaptus susirinkimus ir vėl jau planuoja kaip Lietuvius įvesti į nesusipratimą, ir gali kiti ir "tavern" leidimus nustoti, kaip buvo pernai šiuo laiku. Lietuviai budėkite ir saugokites nepastovios minties berniukų.

Jurgis Pučinskas darė remontą L. P. Klube, atliko darbą gerai, ir savo amatą jis labai gerai žino, tik jį mažai kas žino, nes p. Pučinskas nemyli save garsintis.

F. Marazas išėjo iš ledo ir anglies biznio, savo biznį pervedė Albinui Šalčiunui. Geros jam kloties.

P. V. Baltrukonis.

GRAŽIAI SUGYVENA

Newark. — Kai kurie partneriai biznyje gražiai sugyvena, bet diduma ne. Čia yra "Dirvos" skaitytojai Pranas Alešiunas ir Juozas Dvareckas. Jie turi gražią alinę antrašu 188 Jefferson st., kurioje drauge bizniauja treti metai. Naujų Metų diena įvyksta trijų metų sukaktuvių jų biznio įsteigimo paminėjimas su smagiu balium. Tiki atsilankant skaitlingo burio svečių.

PAIN-EXPELLER
Nuo Geliamų Sąnarių
naudokite
ANCHOR PAIN-EXPELLERĮ
Pain-Expelleris visuomet palengvina skausmus
KILLS PAIN

J. ŽEMANTAUSKAS
Viešas Notaras
Užrašo "Dirvą", "Vienybę" ir kitus tautinius laikraščius.
130 CONGRESS AVE.
WATERBURY, CONN.

Išrašykit
"DIRVĄ"
į Lietuvą
DOVANŲ
1935 M.

Prenumerata naujiems skaitytojams į LIETUVĄ ATPIGINTA — tik $2.50!

(Jokių dovanų už šią kainą neduodama)

Kurie išrašys "Dirvą" savo giminėms į Lietuvą iki galo šių metų, mokės tiktai $2.50

(Reguliarė metinė prenumerata $3.00)

DOVANOKIT SAVIŠKIAMS GIMINĖMS LIETUVOJE 'DIRVĄ', JĄ VISI LABIAUSIA MĖGSTA SKAITYTI. — Už $2.50 metuose pralinksminsit visą savo gimtinės apielinkę!

"DIRVA"
6820 Superior ave. Cleveland, O.

Musų Kulturinio Gyvenimo Klausimai — Amerikos ir Lietuvos Politikos Reikalai Chicagos Lietuvių Judėjimas ir Įvairios Žinios

LIETUVIŲ TRIBUNA

VISOKIOS CHICAGOS ŽINIOS

Chicagos antrašas: 1624 So. Western Ave.

EŽERAI

Lietuvos Miestų ir Miestelių Aprašymai

MUSŲ GARSŲS EŽERAI

Musų tėvynėje Lietuvoje ne tiktai gražųs kalneliai, miestai ir miesteliai turi įvairius padavimus, bet ir ežerai yra apvainikuoti gražiais pasakojimais. Gal del to kad musų ežerai yra poetiškai ir misteriškai gražųs. Ežerai apsupti kalneliais, kuriuose amžinai žaliuoja milžiniškos pušys ir eglės, tarp kurių lyg kudikiai prie motinos prisiglaudę lapuoti medeliai.

Ežeras mėlynas, lyg dangaus skliautas, nusagstytas salelėmis lyg žvaigždėmis. Salos apaugę tankiais ir kvepinčiais medeliais, kuriuose rytinę ir vakarinę maldą siunčia Aukščiausiajam lakštingalėlė. Vakare ežerai apsisagsto dangaus žvaigždelėmis ir leidžia riedėti šypsantį mėnulį. Ramiam ežero vandenyje įvairios žuvelės plauko, krykštauja laukinės antys, vandens vištelės, narai ir kt.

Musų ežerai tai neišsemiamas turtas Lietuvos poetams. Štai keletas padavimų apie paslaptingus Lietuvos ežerus. Žinias suglaudžiu labai trumpai.

Skapiškio ežeras. Skapiškio ežere yra nuskendęs varpas. Radvilams bunant Biržuose labai kilo protestantizmas, o katalikai niršo ir pavydėjo jiems pasisekimo. Sykį per ežerą į Skapiškio bažnyčią vežė didelį varpą, kuris buvo nulietas tam tikslui kad balsas girdėtųsi Biržuose ir erzintų "bambizus". Ežero ledas neišlaikė ir varpas nugarmėjo į ežero gelmes. Kai kas šitą ežerą vadina 'Dievbausmis', 'Pavydulis'.

Vasaros laike, vakare bunant vėjeliui iš ežero eina garsas lyg varpo gaudesis. Rugsėjo mėnesį Skapiškyje esti Šv. Lauryno atlaidai, kurie yra įsteigti nuo varpo nuskendimo metų. Varpo vardas buvęs Laurynas.

Dabar šis ežeras sumažėjęs, užaugęs. Senovėje netoli buvo ir antras ežeras, kuris buvo sujungtas kanalu. Dabar antrasis ežeras užaugęs ir yra šienaujamas.

Vytauto laikais ežero apielinkėj buvo apgyvendinti Totoriai. Skapiškis randasi Rokiškio apskrityje.

Dviragio ežeras. Dviragio ežeras randasi ties Salų bažnytkaimiu Rokiškio apskrityje. Graži akį verianti vietelė. Ežeras turi aprietęs visą miesčiuką. Ežero krantai apaugę nendrėmis, vandens lelijomis; krantas status, vanduo neramus; ežeras labai gilus ir žuvingas. Nėra buvę tokių metų kad Dviragio ežere nenuskęstų pora-trejetas žmonių. Ežere yra nuskendęs ir kunigas su Švenčiausiu, kuris kiekvieni metai sau pasiimąs tarnų.

Kitas padavimas tokis. Senovėje čia nebuvę ežero, bet buvę gana geros dvaro pievos, žolė augdavus po sieksnio didumo. Vieną sykį čia užėjęs lietingas metas ir padaręs ežerą. Išsykio viršuje pievų tik kaboję juodas debesis bet neliję. Žmonės išsigandę meldėsi, nes debesis jiems kėlęs didelę baimę. Viena negailestinga kaimietė pavarius elgetą ir nedavus jam atsigerti.

— Kad tu ir numirus braidytum iki kaklo vandenyje, — išeidamas elgeta pasakęs.

Tai negailestingai motei iš prisisapnavę kad šis debesis esąs išguitas ežeras ir kas įspės jo vardą ir mokės jį vieton padėti, niekko blogo nebusią, o jei vardą spės ir nemokės kur jo padėti tai ežeras nukrisiąs ant spėjiko galvos.

Vieną sykį tos moteries duktė ganė bandą ir prisnudo. Motina su rykšte ėjo dukters bausti, nes pamatė kad gyvuliai javuose. Duktė pabudus ant jaučio suriko: "Kur eini, beragi!" Tuo syk debesis nusileido žemyn ir paskandino motiną ir dukterį. Ežeras yra Ilvišakas.

Rubikių ežeras. Rubikių ežeras randasi netoli Anykščių, Utenos apskrityje. Padavimas apie jį toks.

Anykščių kunigas važiavęs laiveliu per ežerą. Staiga prieš jį pasirodžius moteriškė ir įsakius eiti gelbėti Šv. Marijos bažnyčią, kuri esanti šio ežero dugne. Prisakius kunigui pasiimti visų daiktų kurie yra reikalingi prie procesijų. Kunigas artimiausį sekmadienį su gausybe žmonių ir su procesija iš Anykščių bažnyčios išėjo ežero link. Priėjus procesija ežero pamatė kad prie ežero pasidarė kelias ir pasirodė bažnyčia. Procesija pradėjo eiti į bažnyčią, kaip staiga zakristijonas pasakęs: "Kunige, kodylą pamiršau!" Kelias ir bažnyčia su visa procesija dingę ežero dugne.

Istorija irgi sako kad ištikro tame ežere esą nugrimzdę kokie tai rumai.

P. Kriukelis.

VIENYBĖS
Prenumeratos Vajus

Visi kviečiami dalyvauti "Vienybės" vajuje, kuris tęsis visą laiką nuo dabar iki Sausio 31 dieną 1935 metų. Lenktyniuojantiems prenumeratų rinkėjams skiriama

Trys dovanos pinigais

1 — $50; 2 — $35; 3 — $15

ir daug dovanų knygomis. Be to duodama ir komisas nuo prenumeratų.

Klauskite smulkmenų

LITHUANIAN PRESS CORPORATION
Publishers of Vienybė
193 Grand Street Brooklyn, N. Y.

"Judošiaus Bučiavimas"

Mirus Chicagoje karžygio Dariaus motinai, socialistų organėlis kelias dienas rašė apie Darių, jo nuopelnus tautai, dėjo jo ir jo motinos atvaizdus. Tiesiog reikia stebėtis tokiu "Naujienų" pasielgimu....

O kuomet Darius ir Girėnas rengėsi į savo kelionę, jų žygis buvo pajuokiamas, tiesiog rašė, "Pakilo kaip sakalas, nutupė kaip vabalas". Arba vėliau, kada po jų žuvimo visa Lietuvija ėmėsi rinkti pinigus statyti karžygiams paminklą Chicagoj ir Lietuvoj, Grigaitis užlindo su savo "gyvu paminklu", numaudė visuomenę prižadu "antro skridimo", ir pakenkė paminklo aukų rinkimui taip kad pats surinko net 32,000 dolarių savo kromelio gelbėjimui.

Belzebubas.

AUTOMOBILIŲ NELAIMĖS

Nuo šių metų pradžios iki 10 d. Gruodžio, Cook apskrityje, Chicagos teritorijoje, automobilių nelaimėse užmušta 1,181 žmogus. Išeino po beveik keturis žmones kasdien. Tai didelis buris žmonių pasiunčiamų į kapus tokia mirtimi kuri yra visai nereikalinga.

GAUDO NARKOTIKUS

Federalės valdžios agentai ir Chicagos policija pradėjo gaudyti slaptus narkotikų pardavinėtojus. Pereitą savaitę areštavo šešis asmenis ir konfiskavo $75,000 vertės nuodų. Paaiškėjo kad viena firma parduoda tų nuodų už apie $300,000 per mėnesį.

NORI LIETUVIO ALDERMONO

Chicagoje, Marquette Parko distrikte, 13-tas Wardas nuo senai kalba kad čionai turėtų buti Lietuvis aldermonas (miesto tarybos narys). Tik visa bėda kad Lietuviai daug dalykų praleidžia tik kalbomis.

Šiame distrikte yra apie 6000 Lietuvių balsuotojų. Tai gana didelis buris. Rep.

NAUJIEMS NAMAMS SKIRIA $12,500,000

Federalė valdžia paskyrė Chicagai $12,500,000 naujiems namams statyti, kurie bus statomi šiauriniame miesto krašte, kur yra daugybė labai senų namų. Tie bus griaunami.

SUĖMĖ PINIGŲ DIRBĖJUS

Federalės valdžios agentai suėmė net keturis Chicagiečius kurie išdirbinėjo popierinius banknotus $5 sumoje. Banknotų dirbykla buvo užtikta po antrašu 1514 N. Ashland ave.

KITOS PASTABOS PRIE GRIGAIČIO "TRANS-ATLANTINIO SKRIDIMO"

Rašo J. R. James-Janušauskas.

P. Grigaitis teisindamas save labai įžeidžia visą Lietuvių tautą, savo prietelius, pasekėjus ir daugiausia pats save. Jis kalba apie savo "Naujienas" kaipo 'Lietuvių visuomenės kulturingumo laipsnį'. Visuomenė gerai žino ir supranta kiek "aukštai" tas "laipsnis" jau buvo nupuolęs ir kiek daugiau nupuolė su "antru skridimu". Jeigu visuomenė yra sudarius "bendrą frontą" prieš tą jo "kulturingą laipsnį" tai turbut ne be reikalo. Sakoma: "kur yra dumai ten ir gaisras".

Teršdamas mane ir mano sutartį "diktatorius" "antro skridimo" pamiršta kad apart tos sutarties aš sykiu įdaviau specifikacijas kaip skridimas turi buti prirengtas kad užtikrinus geriausį pasisekimą. Ar Vaitkui ar kam kitam todėl buvo lengva "orderiuoti" mano pažymėtus motorus, propelerius, instrumentus, etc. Tik deja, "skridimo diktatorius" ir jo paskirtas lakunas nesugebėjo surasti firmų adresus iki pabaigos vasaros.

Altass vadas neužgina mokėjęs $7200.00 už motorą. Tai katalogo kaina. Vaitkus neatstovauja jokią firmą aviacijos srityje ir delto su jo "specialiu užsakymu" buvo apsieita kaip ir su kitais paprastais asmenimis — reikalauta katalogo kaina. "Specialis užsakymas" kainavo Altass'ui $1800. O gal skridimo "diktatorius" manė kad Altass tai didelė aviacijos firma?!

Toliau kaltina mane už pirkimą sekstanto ir laikymą savo globoje. Vaitkus sako kad dangiška navigacija yra baikos. Keliolika dienų atgal trys lakunai skrisdami turbut be dangiškos navigacijos įtaisų nusileido Pacifiko vandenyne, nepataikę į Hawaii salas. Aš pilnai pasitikiu sekstantu ir vartoju kasdiena rengdamasis tolimai kelionei. Pulk. Goebel man įsakė laikyti sekstantą pakol Altass nesumokės jam likusius $250. Delto sekstantis ir yra mano globoje. Maniau kad Vaitkui pirkta kitas; atskaitose nepažymėta kam jis pirktas.

Skridimo "diktatorius" giriasi gavęs "Lituanikai II" 'laisnį' del skridimo, "for trans-atlantic flight and for test flights", ir buk didžiasias tankas inspektorius užgyręs. Kaip gi jis gali jas užgirti kad tos tankos (bakai) dar neįdėta į orlaivį? Tą gali paliudyti visa minia (15 ypatų) kuri atsilankė pamatyti "naują propelerį" keletas savaičių atgal Municipaliam aerodrome kada Vaitkus atskrido iš "tolimo" Kohler'io su "pilnai prirengta Lituanica".

Tokios rušies "laisnio" gavimu, p. Grigaiti, nėra ko girtis ir **pusti dumus** publikai į akis. Tokį "laisnį" duodama bile kokiam lėktuvui kurie yra kiek nors pakeisti nuo transportinių lėktuvų. Išimk kedes arba langus iš lėktuvo ir norom nenorom turėsi gauti "specialį laisnį" arba NR (National Restricted). Faktas yra kad **nei lėktuvas nei lakunas** jokio leidimo neturi ir neturės pakol nebus visai prisirengęs skristi prie Atlantiko krašto New Yorke. Tik tada pasirodys visi gabumai ir moksliškumai. Atsimenu kad "skridimo diktatorius" nesenai skelbė kad Vaitkus turi "laisnį" skristi, tik nepasakė kur. Tas "laisnis" irgi buvo "special", vien tik del skridimo iš Kohler į Chicagą, tai neužmirštamai "atsisveikinimo" dienai. Gaila kad nabagams nepasisekė suvartoti minėtą "laisnį".

Aš sutinku pilnai su P. Grigaičiu kad apie finansinę atskaitą jam teks pasikalbėti tinnėje vietoje negu jo "Naujienose".

Kas yra P. Grigaitis? Kas jam davė tiesę mulkinti Lietuvių visuomenę su "išleistuvių" dienom, su "išleistuvių banketais", kad išvilioti virš $32,000 nieko nenuveikus? **Aš buvau išstumtas iš skridimo** vien tik delto kad nesutikau su "direktorium" sykiu meluoti prižadėdamas skridimą šymet. Buvau seniau manęs, ir jam ir vėliau visam Altass komitetui sakiau kad skridimas bus vargu šymet galima įvykdyti del stokos laiko ir nereikia jo taip butinai skelbti. Kas gi dabar yra 'akiplėša'?

ATSAKYMAS Į GRIGAIČIO STRAIPSNĮ IŠ GRUODŽIO 4

Sprendžiu kad "antro skridimo" "diktatorius" permainė savo cigaretų rūšį ir be abejo dabar ruko Meksikoniškus "Mariuana" cigaretus, nes šiomis dienomis ši "Naujienų" pastogės verčiasi baisųs dumai ir dvokiančios dujos. Vien tik apsvaigintu protu žmogus manytų save teisinti šmeiždamas karakterį ir gabumus to lakuno kurio patriotinė ideja buvo "skridimo diktatoriaus" suvartota išviliojimui suvirš 32,000 dolarių iš simpatingos ir duosnios Lietuvių publikos.

Jis užmeta man buk aš nesupratęs įstatymus liečiančius skridimą. Aš esu užaugęs su aviacija, esu gelbėjęs sustatyti dabartinius valdžios įstatymus keliolika metų atgal, ir nėra reikalo man teisintis žmogui kuris mainosi kaip "chameleonas". "Naujienų" pastogė gal but ir yra gera vieta ugdymui įvairių abejotinų biznių, bet ne vieta išsimokinti aviacijos darbą.

skridimui. Nežiurint kad Vaitbuk aš užtvirtinęs p. Vaitkaus gabumus Trans-Atlantiniam skridimui. Nežiurint kad Vaitkus yra baigęs karo aviacijos mokyklą ir turi šiek-tiek patyrimo, visvien lakunas mano patyrimo niekad nedrystų užtvirtinti tokį jaunuolį tokiam pavojingam skridimui. Minėtas jaunuolis gal ir yra geras kariškas lakunas, bet beveik visi ilgi skridimai iki šiol buvo **patyrusių komercijos lakunų** atlikti.

Skridimo "diktatorius" nors taip gražiai ir žavėjančiai rašinėjo apie mane savo "Naujienų" skiltyse Rugpjučio ir Rugsėjo mėn., 1933 m., dabar norėdamas mane apšmeižti rėžia sau tiesiog tarp akių. Ar buvo man galima prarasti visas tas kvalifikacijas kurias jisai pirmiau taip aukštino, per vieną naktį? Kažin kokią mintį jis nori perduoti publikai: ar jis pirmiau melavo ar jis dabar meluoja?

"Skridimo" direktorius knisasi į mano praeitį ieškodamas medegos manęs purvinimui. Jeigu kas imtų laiko sužinoti apie jo paties praeitį rastų kad ji labai marga, bet manau kad jo praeities vistiek yra vieša paslaptis daugumui protaujančių Lietuvių. (Pabaiga bus)

ŽIEMA. Chicaga atrodo lyg šiaurės polius. Gruodžio 10 d. prasidėjo tikra žiema, daug prisnigo ir oras šaltas, gatvėse siaučia pusnys.

JAU 'SPAVIEDOJASI'

Grigaičio organas "Naujienos" nr. 295-me įdėjo labai ilgą straipsnį, vardu "Pelai ir Grudai", kuriame rašoma apie skridimus. Straipsnį pasirašo kas tai trimis raidėmis. Kiek iš viso to straipsnio matyt, jo rašytojas (gal but pats nabagas Grigaitis) jau "spaviedojasi" visuomenei už savo "griekus" ir įkalba kad tokis jo darbas vertas atleidimo....

Štai kokiais žodžiais prašoma atleisti Grigaičio nuodėmės už suvylimą visuomenės:

"Keista kad nors mes visi priimame beveik be ginčų tą faktą kad kiekvienas iš musų yra klaidingas ir, kad neatleisti kitiems jų klaidas yra prasižengimu prieš dorybę. mes nesiegiam pagal šį aiškiai teisingą dėsnį.... Tačiau, mes patys kitiems jų kaltes atleisti jokiu budu neišmokstame. Už mažiausį suklydimą, **už menkiausį neištesėjimą, mes kaip vilkai šokame vienas kitam prie gerklių** (mano pabraukta.— Balzebubas).

"Labai pravartu butų mums dažniau sau prisiminti kad mes esame klaidingi, ir kad atleidimo gestas yra požymis džentelmoniškumo."

Visą tą ilgą straipsnį peržiurėjus nematyt prasmės del kurios šitokis "pamokslas apie klaidas" tiktų. Bet kadangi tokia pastaba įrašyta žymioje vietoje kalbant apie "antrą skridimą", reikia suprasti kad straipsnio tikslas yra teisinti ką nors už kokias nors klaidas. O kas pridarė didesnių klaidų, už kurias dabar reikia prašyti visuomenės atleidimo, jeigu ne Grigaitis su savo "antro skridimo" promotavimu? Jis nesiskaitė su visais Lietuviais, jis pakinkė Lietuvos konsulus ir paskiau katalikų federaciją išeiti už jo grynai asmeninį biznį, jis suviliojo lakuną James, jo vardu surinko pinigus, tuos pinigus praleido, ir dabar kada jam gręsia už tai kalėjimo bausmė, to paties laikraščio špaltose jau prašoma atleidimas kaltės už klaidas (ar klastas). Jis žadėjo bet neištesėjo įvykdyti "antrą skridimą". Pasijutęs už tai karštame puode, barasi nežinia ant ko tai kad **"už menkiausį neištęsėjimą"** neatleidžiama kaltė....

Kaltės atleidimo jieškotojas užmiršta kad tie prasižengimai, "suklydimai", "neištesėjimai" buvo iškalno suplanuoti, kad pasipinigavimas buvo tikslus ir apgalvotas, ir kad prie to siekta naudojant visus budus nepaisant kokie jie buvo: šmeižimas, niekinimas, viliojimas, sumaišymas dalykų. Visi kurie nepritarė "antram skridimui" buvo padaryta tautos didžiausiais priešais....

Dabar, rašoma ilgas straipsnis prašantis **užmiršimo kaltės, atleidimo nusižengimų, papasakojant pasakaitę kad mes visi esam klaidingi....**

Belzebubas.

PAGERBĖ LĖKTUVO IŠRADĖJUS

Chicagoj Gruodžio 17 d. pulkai lėktuvų pakilo oran pagerbimui lėktuvo išradėjų brolių Wright, kurie pirmieji pakilo oran sunkesniu už orą lėktuvu 31 metas atgal, prirodydami pasauliui kad tas galima padaryti.

Chicago Municipal Airporte įvyko ceremonijos. Dalyvavo pora šimtų lėktuvų. Rep.

VAŽIUOSIT LIETUVON?— creipkitės į "Dirvos" Agenturą informacijų ir laivakorčių.

"Dirvos" Agentura
6820 Superior av. Cleveland, O

"MARGUČIO 1934 M. SKANDALŲ VAKARAS

Gruodžio 25 d., per pačias Kalėdas, Olympic Ballroom salėje, ant 22-ros gatvės ir Lombard ave., kur randasi WHFC radio stotis, "Margutis" rengia ypatingą programą. Tas vakaras bus su pritaikytomis dainomis, ir bus labai įdomus, nes tai bus atvaizdinimas visų didžiųjų 1934 metų skandalų pasireiškusių Amerikos Lietuvių gyvenime.

Reporteriui teko patirti kad to vakaro programo išpildyme vaidintojų bei dainininkų bus virš šimto asmenų, kurie dabar be atsikvėpimo repetuoja. Pro rakto skylutę žiurėdamas Margučio salėn reporteris patyrė kad viskas tas prie ko rengiamasi bus labai įdomus, nes bus apibudinta juokuose įvynioti visi musų Lietuviško gyvenimo įvykiai 1934 metais.

Olympic Ballroom yra labai graži salė, ir po programo bus šokiai.

Davažiavimas į Olympic salę labai geras: elevatoriai priveža visai arti, arba 22-ros Cermak road gatvekariai privažiuoja iki pat salės durų.

Iki pasimatymo su reporteriu Margučio programe Kalėdų vakare.

REIKALAUJA DAUGIAU PINIGŲ KALĖJIMAMS

Naujai išrinktas Cook apskrities šerifas Toman pareikalavo iš apskrities valdybos daugiau pinigų kalėjimų prižiurėjimui: pakelti algas kalėjimų sargams, nes, sako, kada prižiurėtojai gaus geresnes algas tai jų niekas nepapirks. Taipgi reikalauja kad kalėjimai butų geriau įrengti, ir ne pro šalį jeigu jų daugiau butų.

BANDITAS ALVIN KARPIS YRA LIETUVIS

Chicagoje federalės valdžios agentai ir policija stropiai jieško visuomenės prieš No. 1, Alvino Karpio, kuris yra dar vienas iš likusio Dillingerio gaujos. Su juomi gaudoma ir Dr. Joseph Moran, kuris sakoma yra kaltininku pagrobime bravorininko Bremer, iš St. Paul.

Karpio motina, Karpavičienė, gyvena Chicagoje, 2842 North Francisco ave. Ji nesenai kreipėsi per spaudą į savo sunų kad pasiduotų federalės policijos agentams, sakydama kad jeigu nepasiduos vistiek bus nušautas.

Pas Lietuvius atsiranda ne tik visokių šmugelninkų kurie savo žmones apgrobia, bet ir tokių kurie tampa No. 1 priešais visos šalies. Tokius žmones augina blogi pavyzdžiai, kurie pas Lietuvius kartais randa pritarimo neva politiniais sumetimais. Rep.

UŽMUŠIMAI ELEKTROS KEDĖJ NEBUS VIEŠI

Naujai išrinktas šerifas Toman pareiškė kad publika nebus daugiau leidžiama matyti kaip mirtimi nubausti kaliniai yra užmušami elektriškoje kedėje. Tik laikraščių reporteriai bei artimi giminės bus leidžiami, prie paprastos kalėjimo viršenybės kuri turi tokiame atvejuje buti.

DYKAI BANDYMAS NUO REUMATIZMO

Mes turim puikų Metodą nuo Reumatizmo, kurį noriai pasiųsime kožnam šio laikraščio skaitytojui kuris tik pareikalaus. Jeigu kenčiat skausmą sąnariuose, jeigu jie sustingę, arba labai jausluys, jeigu turit kentėti kožnoj oro permainoj, štai jums proga išbandyti paprasty, pigų Metodą, kuris pagelbėjo šimtams.

Mes noriai pasiųsim jums PILNĄ Pakelį, 7 dienoms DYKAI IŠBANDYMUI, ir jeigu norėsit naudot daugiau, tą galėsit daryti už mažus kaštus. Mes kviečiame jus naudoti tą vaistą 7 dienas, DYKAI, musų kaštais. Pasiųskit savo varda ir adresą tuojau į ROSE RHEUMA TAB CO., Dept. X-3, 3516 N. Irving Ave. Chicago, Ill.

Dienos Klausimais

LIETUVIŠKAS VEIDMAINIS No. 1

J. Tysliava, vargais-negalais sugryžęs į Brooklyną, ir vėl priimtas redaguoti "Vienybę", pirmiausia savo pareiga pasiėmė duoti 'Naujienų' redaktoriui Grigaičiui pačioje "Vienybėje" pakolioti pačios "Vienybės" leidėją X. Strumskį.... Jei ne Tysliava, tas Grigaičio raštas "Vienybėje" tikrai nebutų tilpęs. Bet tiek to, tai pačių "Vienybės" leidėjų reikalas.

Tame savo "gražiame" p. Strumskio išbarime Grigaitis iškelia vieną dalyką, už kurį kitus bara, o pats begėdiškai sumynė.

Grigaitis bara Strumskį už pasakymą: "Jeigu jie (laikraščiai) nemoka susivaldyti, tegu juos teismai moko kaip kito garbę reikia pagerbti."

Štai kaip Grigaitis užgieda: "Taigi, vadinasi, skųskite laikraščius, traukite juos į teismą.... Ta ataka jau yra ne tik prieš Naujienas bet prieš spaudą bendrai...."

Tą senukas Grigaitis rašo tik kelios savaitės po **savo papildyto begėdiško darbo prieš kitą laikraštį — prieš "Dirvą".** Pats Grigaitis, kurio leidžiamame laikraštyje "Naujienose" per beveik metus laiko visokiausiais budais buvo šmeižiama "Dirva", jos leidėjai ir visi kas tik prie "Dirvos' darbuojasi, **prigundė vieną savo korespondentų, prastą darbo žmogelį, patraukti į teismą "Dirvą" ir reikalauti net $25,000 atlyginimo neva už "garbės įžeidimą", už mažą pastabą apie vieną "Naujienų" korespondentą del jo rašinėjamų šmeižtų ant "Dirvos".**

Pats Grigaitis, parsikvietęs tą savo korespondentą į Chicagą, prikalė jam į galvą kad tai esanti "puiki proga" "Dirvą" pasmaugti, ir pats ir Grigaičio advokatai gelbėjo tam savo korespondentui per Clevelando advokatą užvesti bylą prieš "Dirvą".

O byla yra tokia skysta, tokia menka kad Clevelande to prikurstyto skundėjo advokatas visai nesiskubino "Dirvai" ką nors daryti ir patardinėjo susitaikyt. Ir dabar, byla užvesta, ir vis skundėjo advokatas pataria skundėjui taikytis kad nepasidarius bergždžių kaštų.

Grigaičio prikursty t a s, net žadant finansinę paramą iš..... "antro skridimo" pinigų, dabar skundėjas pasijuto įklimpęs: sunkiai dirbdamas paprastą darbą, ne ką uždirbdamas, advokato verčiamas mokėti už bylos vedimą, iš Grigaičio jau jokios pagalbos negaus, nes tas gudrus senukas atsirado bėdose iki ausų. Jam pačiam gręsia kalėjimas už suviliojimą visuomenės ir naudojimą pašto viliojimui iš žmonių pinigų tikslui kurio neįvykdė.

Grigaitis, kada kurstė tą savo korespondentą "smaugti" "Dirvą", dar sėdėjo ant debesų: iš viso pasaulio pinigai plaukė jo "antram skridimui", ir jautėsi viešpačiu, kurio pirštu pamojimas turėjo nulemti Ameri-kos Lietuvių likimą, o "Dirvos" likimas jam rodėsi tai tik nosies šnypštelėjimas.

Senukas Grigaitis naudojo visokiausias "gudrybes" įsigriauti į "Dirvos" teritoriją Ohio valstijoje su savo "Naujienomis". Vienas jo "triksų" buvo tai iškelti bylą prieš "Dirvą" per tą savo korespondentą, paprastą darbo žmogelį. Grigaičio plaučiai plesdeno labiau negu "Lituanikos 2" propeleris belaukiant kada jo korespondentas iškels prieš "Dirvą" bylą, kad galėtų visa gerkle "Naujienose" surikti apie tai, o tada — "Naujienomis" užversti visus Lietuvių namus Clevelande ir Ohio valstijoje, ir jo "triksas" triumfuoja: visi ir nenorėdami skaito jo laikraštį, įpranta, pradeda užsirašyti, ir "Dirvai" kaput....!

Viskas rodės kaip sviestu patepta. Bet — anot paties Grigaičio pasakos, — šoko kaip sakalas, nutupė kaip vabalas. Belaukiant bylos prieš "Dirvą", jo "antras skridimas" keveriokšt, Grigaičiui prasideda didelės naujos bėdos, rupesčiai, ir jau apie savo korespondento bylą prieš "Dirvą" nėra kas svajoti, reikia gelbėti savo kailis, kurį, kaip aiškiai žinome, Grigaičiui ir jo padėjėjams išsukti bus labai sunku.

Žmogui kuris taip begėdiškai šoko ant "Dirvos", "Vienybėje" neturėjo buti duota vietos, tačiau Tysliavai sėdint "Vienybės" redakcijoje galim tikėtis dar gražesnių keistenybių.

"Gruodžio 17-ta, 1926"

Kas tą metą, tą naktį nutiko? Ne visi atminsit. Tačiau tai yra naktis kurioje įvyko Kaune perversmas— išversta socialistų, Lenkų, Vokiečių ir kitokių elementų sudaryta vyriausybė Lietuvą valdyti tų visų gaivalų gerovei, be atsižvelgimo į visuomenės, į tos valdžios maitintojos liaudies reikalus, suminant net tautinius reikalus.

Tą naktį, Lietuvos kariumenės vadai išstumė iš valdžios nelietuviškus gaivalus ir pavedė šalį valdyti Antanui Smetonai, buvusiam pirmutiniu Lietuvos prezidentu. Antanas Smetona ir po šiai dienai rimtai ir nuosekliai šalį tvarko, ir per aštuonis metus gana aukštai pakėlė, pastatė ant kojų taip stipriai kad Lietuva geriausia pergyvena pasaulinį ekonominį krizį negu kuri kita valstybė pasaulyje.

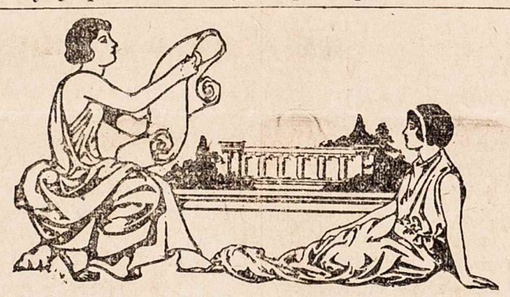

MINIA

Šiandieną dar gyva ta baisi minia
Ką Jezų kadais nukryžiavo,
Ir daug ji pražudė garbingų sunų,
Nors himnus jų garbei dainavo.
Juk vakar minia tave jau pažino,
Bet laurų vainikų nepynė,
Ir jei tave smerkė, kas drabstė purvais,
Jie tavo garbės neapgynė.
Tik šiandien kai tave saulėtas likimas
Didvyrių padangėn iškėlė,
Tuojau tau trukšmingai klastinga minia
Ovacijas svaigias sukėlė.
Ir toji trukšmingai klastinga minia
Tau gėlėmis barstė takus,
Bet kaip tik likimas vėl bloškė į žemę
Minia tau parodė kapus.
O tu dar galingas ir pilnas vilties
Tikrai kad dar mirt nenorėjai,
Bet puolė beširdė klastinga minia
Ir mirti tu jaunas turėjai....

Jonas Morkunas.

MUSŲ VILNIUS

Musų Vilnius puikus miestas,
Gražiai brukavotas,
Mųs Lietuvių vargdienėlių
Krauju apmazgotas....

Daugel kartų jįjį Lenkai
Buvo užkariavę,
Ir Keistutį su Vytautu
Kalinin uždarę....

Pats Keistutis nuo išgamų
Tuoj buvo užsmaugtas,
O Vytautas per tarnaitę
Į laisvę išleistas....

Ak tu, Dieve, sutvertojau,
Kokį tavo rėdai,
Kurs mųs tautą išsaugoji
Pavojuj ir varge.

Ir šiandieną mes Lietuviai
Tavip viltį dėsim,
Aušros Vartus atvaduosim,
Nors gyvybę dėsim!

Ge—lis..

APSIDAIRIUS

Rašo Vyt. Širvydas.

Lietuovs Prekyba su Anglija

Iš Londono "Times" (3 d. Lapkr.) galima patirti kaip gerai Lietuvos prekybai su Anglija klojasi. Tą savaitę, sako, iš Lietuvos atėjo 1,702 bales bekono, iš Latvijos 1,070, iš Estijos 424, iš milžiniškos Sovietijos tik 228. Be to, Lietuvos bekonui kainos buvo aukštesnės vienu šilingu negu Lenkijos ir Latvijos. Tas pats ir su sviestu: už Lietuvos sviestą mokėta 68—74 šilinigai už 100 svarų, o Sovietijos sviestas buvo kišamas už 65—67 šilingus. Tas rodo, "buržujai" Lietuviai pagamina geresnio sviesto negu "viską žinančių" bolševikų mokomi Rusai.

Susipratimas su Brolių Tauta Stiprėja

Lietuviai su Latviais iki šiol gana šaltai sugyvendavo. Kaltė gal tų tarptautiškai-socialistiškai nusitelkusių partijų, kurios Latviją iki šių metų Gegužės 15 dienos valdė. Tą dieną Rygoje atsirado tikra tautinė Latvių valdžia, dvasia ir uždaviniais artima tai kuri Kaune valdo nuo 1926 metų perversmo. Todel ir šiltesnių jausmų pradėjo Latvių tarpe rastis.

Pabaltės Sąjungos sudarymas tuos jausmus labiau įliepsnojo. Gražiai baigta ginčas del Latvių traukinių perleidimo per Mažeikius į Liepoją ir jaukia dvasia dvasia svarstoma prekybinėje sutartyje permainos, nes dabartinė buklė pasirodė ne visai Latvių naudai. Latvių laikraščiai deda musų poetų ir rašytojų kurinių vertimus, ir Rygoje išleista dvi populiarės knygos, kur aprašoma bendra Lietuvių ir Latvių Tautos istorija (taip vadinama Aisčių Gadynė). Lietuviai tuo pat pinigu atsimoka: sykiu šventė Latvijos nepriklausomybės šventę Lapk. 18 d., o kai Žydelis redaktorius per savo laikraštį "Folk" Kaune paleido neteisingų prasimanymų apie Latviją tai Kauno komendantas pasodino jį 14-kai dienų šaltojon su teisybe susipažinti ir dar 200 litų pabaudos užsimokėti....

Tegul šie šilti broliškumo jausmai tarp Lietuvių ir Latvių stiprėja!

Vokiečiai Subruzdo prieš Dr. Joną Šliupą

Hitlerio organas "Volkische Boebachter" ir Karaliaučiaus Vokiečių laikraštis "Allgemeine Zeitung" puola musų seną Amerikietį veikėją Dr. Joną Šliupą, kuriam primeta pritarimą idejai prikergti Rytų Prusiją prie Lietuvos. Kaune, sako, išėjus knygutė kurioje Rytų Prusija raginama atsiskirti nuo Vokietijos, susidėti su Lietuva, Tilžę padaryti sostine, ir tapti ketvirtu Pabaltijos Sąjungos nariu.

Sako, Dr. Šliupas šią idėją jau 1917 metais siulė. Vokiški laikraščiai labai piktinasi del šios knygutės, puola Lietuvių veikėjus ir primena jiems kad Vokietija dar nesiruošia gaišti.

SIM. DAUKANTAS

(70 metų mirties sukaktuvėms paminėti)

Dar Vincas Kudirka nebuvo parašęs Lietuvos himno žodžių, "Iš praeities tavo sunųs te stiprybę semia", dar niekas nesvajojo ne tik apie musų tėvynės laisvę bet ir apie tautos prisikėlimą, kai pirmutinis musų istorikas Simanas Daukantas rašė apie musų tautos ir Lietuvos praeitį.

Simanas Daukantas buvo valstiečių sunus. Jis gimė 1793 metais, Kalvių sodžiuje, Telšių apskr. Tik vėliau jį praminė "bajoru", nes anais laikais, kada valstiečiai buvo baudžiauninkais, Simanui butų buvę sunku įgyti mokslą ar kunigu tapti.

Simano Daukanto kudikystės laikai supuolė su Lietuvos sunkiausia gadyne. Rusų valdžia, paglemžus žymią dalį Lietuvos, uoliai ėmėsi naikinti visas seniau buvusios laisvės ir savarankiškumo žymes.

Dar budamas gimnazistas, S. Daukantas pasižymėjo savo gabumu dailiai rašyti. 1816 m. jis baigė bajorų mokyklą ir įstojo į Vilniaus universitetą. 1819 metais baigė universiteto teisių skyrių, bet mokėsi toliau, kartu imdamasis Lietuvos praeities tyrinėjimo. Tame laike (apie 1821 m.) tarp Vilniaus Universiteto studentų paplinta pirmas, ranka perrašinėtas jo istorijos veikalas, "Darbai Senovės Žemaičių ir Lietuvių", ir tt.

Panašų kaip Simanas Daukantas, Lietuvos senovės tyrimo darbą Vilniaus universitete dirbo dar Danilavičius, Onacevičius ir kt. Jie tat sukėlė tam tikrą Lietuvos ir jos senovės pamėgimą pereito amžiaus šviesuomenėje, prisidėdami prie busimo musų tautos atgimimo. Be Simano Daukanto ir kitų čia suminėtų jaunuolių, anais laikais meile prie Lietuvos pasižymėjo Žemaičių Vyskupas J. Giedraitis, poetas Dionizas Poška, Simanas Stanevičius, Valiunas, Bohušas ir kiti.

Baigęs antrinius mokslus, 1825 m. Simanas Daukantas persikelia į Rygą ir gauna vietą general-gubernatoriaus von Paleno kanceliarijoje. Čia budamas, jis rašo kitą savo istorijos veikalą — "Žemaičių Budą". Rygoje S. Daukantas gyveno kelioliką metų. Čia jis pergyveno pirmąjį Lenkmetį (1831). Jo viršininkas von Palenas dalyvavo Lietuvos sukilimo malšinime, tas per S. Daukanto rankas ėjo visos bylos nekaltai nuteistųjų, žiauriai nukankintųjų, ištremtųjų ar šiaip narsiai Lietuvos laisvę gynusių žmonių. Visos tos bylos dar labiau turėjo skatinti Simano Daukanto norą prikelti savo tautą. Nenorėdamas dalyvauti Lietuvos tėvynmeilių baudime, kad ir netiesioginiai, S. Daukantas apleidžia Rygą ir persikelia į Peterburgą (dabar Leningradu vadinamą). Gyvendamas Peterburge, S. Daukantas dar uoliau imasi tyrinėti garsią Lietuvos praeitį, nes čia pat viešose universiteto bei mokslo akademijos bibliotekose buvo sukrauta gausi medega apie senovės Lietuvą.

Gyvendamas Peterburge, S. Daukantas susipažysta su busimu Žemaičių vyskupu ir garsiu Lietuvos švietėju Motiejum Valančium. Nuo to laiko prasideda abiejų šviesuolių glaudus bendradarbiavimas Lietuvos labui. Simanas Daukantas imasi rašinėti įvairaus turinio knygeles, o Valančius jas spausdina. Pakviestas kunigų seminarijos profesorium, Mot. Valančius persikelia į Varnius. Simanas Daukantas lieka Peterburge, bet jo santikiai su Valančium nenutruksta. 1850 metais, kviečiamas Valančiaus, ir jis apsigyvena Varniuose. Penketą metų jiedu padeda vienas kitam, dirbdami švietimo darbą, bet vėliau S. Daukanto santikiai su Vysk. Valančium pajra, ir jis apleidžia Varnius.

Iš Varnių Daukantas persikelia į Svirlaukį. Čia jį ištinka įvairus negalavimai, trukdą dirbti literaturos darbą. 1861 m. S. Daukantas dar kartą apsilanko Varniuose, matyt, bandydamas susitaikyti su Vysk. Valančium, bet tas bandymas nueina niekais. Visai palieges, S. Daukantas apsigyvena Papilėje (Šiaulių apsk.), kur mirė 1864 m. Lapkričio 24 d. Palaidotas Papilės kapuose. Ant S. Daukanto kapo Kun. Vaišvila 20 metų vėliau padėjo paminklinį akmenį su tokiu parašu:

"Ateivi, miniek sav, jog czionai palajdotas Szymonas Daukantas pirmas isz tarp mokitų virų raszitojas senoves vejkalu Lietuvos, Žemajtijos ir kitų naudingų knigelių. Jis par sava givenima it vargo pelie be palaubos trusieje vienutinej žemajtiszkaj rasziti delei naudos vientautiu. Gime 1793 m. Spalio 28 d. Mire 1864 m. Lapkritio 24 d. Isztark: Vieszpatie! duok jam atilsi amžina...."

S. Daukantas rašė ne tik suagusiems bet ir jaunimui. Vienas jo raštų rinkinėlis, "S. Daukantas Vaikams", nesenai išleistas M. Untulio, Šiauliuose.

"M.R." **V. Bičiunas.**

ŠVENTAS DENIS

Šv. Denis, Prancuzijos patronas, buvo tai kankinis kuriam galvą nukirto Romos imperatorius Decius trečiame šimtmetyje. Kur matot paveikslą arba stovylą šventojo laikančią galvą savo rankoje, tai šventas Denis.

Denis buvo palaidotas prie kelio netoli kaimo Catullacus. Penktame šimtmetyje Paryžiaus diocezija bastatė ant jo palaidojimo vietos baziliką. Šeštame šimtmetyje, karalius Dagobertas I, pasižymėjęs nekrikščioniškomis vedybomis ir žudynėmis, pabudavojo pirmutinę St. Denis bažnyčią. Paskiau kiti Prancuzijos valdovai toj vietoj statė didesnes ir puikesnes bažnyčias. Su laiku prie bažnyčios įsisteigė ir vienuolynas. Paskiau St. Denis bažnyčia tapo svarbi karališka bažnyčia Prancuzijoje. Joje ant didžiojo altoriaus buvo užlaikomas karališkas Prancuzijos ženklas-lazda, kurią karaliai nešdavosi į karą jeigu patys asmeniškai eidavo į mušio lauką.

Nors Prancuzijos karaliai turėjo buti vainikuojami Rheims miesto katedroje, jie turėjo buti laidojami St. Denis bažnyčioje. Daugelis karalių ten išsistatė sau puikiausius karstus. Tik užėjus Prancuzijos revoliucija 18-to šimtmečio pabaigoje vos nesunaikino St. Deniso bažnyčios muzejinę svarbą. Buvo nutarta suardyti visus karališkus kapus ir karališkus monumentus.

"LAISVOJI MINTIS"

Vienintelis laisvos minties mėnesinis žurnalas Lietuvoje. Lietuvos Laisvamanių Etinės Kulturos Drjos organas. Aiškina racionalizmo principus, kovoja su prietaringumu, skelbia etikos dėsnius, bendrai atlieka sunkų darbą Lietuvoje, kur dirva nuo senai užleista.

ATSIŲSKIT 1 DOLARĮ LAIŠKO PERLAIDA, ARBA APDRAUSTU LAIŠKU, GAUSITE "LAISVĄJĄ MINTĮ" UŽ VISUS 1934 M.

Adresas:
"LAISVOJI MINTIS"
Aguonų gatvė Nr. 8 Kaunas, Lithuania.

"NEŽINOMO KAREIVIO KAPAS"

Tai yra įdomi, didelė 185 pusl. apysaka iš Lietuvių kovų už Nepriklauomybę. Tuo pat laiku susipažinsit su vienu iš gražesnių musų šių dienos tautinės literaturos kurinių parašytų ir išleistų Lietuvoje. Su prisiuntimu kaina $1.00. Prisiųskit laiške $1.00 pažymėdami knygos vardą.

Reikalaukit "Dirvoje"
6820 Superior Ave. Cleveland, Ohio

DU BROLIAI

Graži istorinė apysaka iš Lietuvos Kunigaikščio Vytenio laikų, apie du broliu, kurie kudikystėje perskirti užaugo vienas kito nepažinodami, paskui kariaudami susigrado, vienas jau buvo krikščionis ir savo žmones žudė. Knygelė 40 pusl. Parašė K. S. Karpius. Su prisiuntimu 18c. (Priimama Suv. Valstijų pašto ženkleliai).

Reikalaukit "Dirvoje"
6820 Superior Ave. Cleveland, Ohio

VINCAS KREVĖ

Dainavos šalies Senų žmonių Padavimai

MILŽINKAPIS

(Tęsinys iš pereito num.)

XIV.

Ne šiauras vėjas girelę kelia, ne žaliasai ąžuolėlis užia, tik jaunas bernelis dalelę keikia, keršto dievų aukščiausių šaukia už jauną mergelę, už jos gelsvas kaseles.

Dalelę keikia ir plaukus sau jaunas rauna. Skausmas kaip replėm širdelę jam spaudžia.

Ne giria sušlamėjo, ne griausmas sugriaudė, tik prakalbėjo prabylojo jauni berneliai, Dainavos šalies raiteliai:

— Tegu mato dievai, tegu girdi galingas Perkunas graudžius musų žodžius: kiek mergelės kaselėj yra gelsvų plaukelių tiek piktų kryžiuočių nukirsim galvų. Kad ir patys žusim, galvas jaunas dėsim, bet už mergelę tavo atkeršysim.

— Neverki, berneli, nevergi, raiteli, verksmu keiksmu dalios nepapirksi.

— Gerai jums, broliai, kalbėti, didį keršta žadėti! Kuo aš keršysiu, berneliai, kaip aš keršysiu, raiteliai?.... Praradau mergelę per savo paikystėlę.... Praradau mergelę, nuvariau bėrą žirgelį, netekau šveidro kardelio!....

— Mes atkeršysim, berneli, mes atkeršysim, raiteli, už tavo jauną mergelę, už jos skaisčius veidelius, už skresnuosius žingsnelius. Mes atkeršysim už mergelę, už kardelį, už tavo žirgelį.

— Neaimanuok, suneli, neverki, raiteli, — tarė senas Mykis: — pas tavo tėvulį arklidėje daugel žirgelių, daugel seklyčioje kardelių. Rasi patogų rankai kardelį, rasi gerą sau žirgelį, tik jau nerasi sau tokios mergelės.

Ne audra rusčiai griaudė, ne giria gudžiai užė, tai kalbėjo jauni berneliai, Dainavos šalies raiteliai, savo brolelį ramino, jauną Zubrį kalbino.

XV.

Kaip tamsųs debesiai niaukia giedrią dienelę, apsupė apklojo Merkinę kryžiuočiai. Ne tik buvo danguje šviesių žvaigždelių kiek ten buvo kraugerių kryžiuočių.

Bet jei didis buvo priešininkų skaičius tai dar didesnis buvo narsių Dainavos bernelių inirtimas. Visi tyliai rengės, kovos laukė.

Kiaurą naktį niekas akies nesudėjo: vyrai akmenis kilojo, rąstus nešiojo, kad patikus tokį svetelį; moterys puotai gamino ne paukštieną, ne žvėrieną kepė — virė karštą dervą, karštą vandenėlį.

Bus kuo svečius užgerti.

Ilgai ruošėsi svečiai viešnagėn į seną bajorą Mykį: kiaurą dieną, kiaurą naktį. Tik ant rytojaus, saulei tekant, ėjo į aukštą kalną, kur niuri Merkinė stovėjo.

Ne vieni ėjo, tik su jauniausiu Mykio sunelio, tik su dailiausia jo jaunamartele.

Ar tai jie kelią rodė, ar tai svečius namo vedė? Ne kelią rodė, ne svečius vedė į aukštą tėvų dvarą, į kunigaikščių pilį. Abu surištu virvėmis pančiais, raikštėmis ant kaklo, vedė juodu pirma savęs pikti kryžiuočiai....

Nustebo vyrai pamatę ir narsias rankas nuleido.

Juokėsi kryžiuočiai, šaipydamiesi:

— Atkelkit vartus! Ar nematote kad valdovai svečius veda?

— Ritinkit rąstus, liekit dervą ir karštą vandenį. Ko žiopsote kaip varnos?! Aha, bijote piktai užgerti kad valdovai neužpyktų....

— Ei, jųs, neškit mums žalio vyno, baltos žvėrienos, kad pasistiprintum aukštan kalnan kopti.

Ir taip jie juokavo, šaipėsi, stumdė smeigenomis nuvergtą jauniausią bajoro Mykio sunelį, Kriokį, ir jo jaunamartelę, Meilužę....

— Vai ko laukiat, žioplės! Jei nenorit kad ir jus kaip šunis surištume, atidarykit plačiai vartus, priimkit kaip svečius!

— Tada gyvus paliksim!

— Ir pas mus žmonės vyžas nešioja: o jųs karnas gerai mokat lupti.

Klausė Merkinės vyrai, niuri, kaip tamsus debesėlis. Tylėjo ir senas Mykis ir usus savo krimto.

Tik Zubrys vienas netylėjo, baltas rankas laužė, gelsvus plaukus rovė ir Perkuną šaukė kad siųstų leistų jo galvon savo žaibus.

Tylėjo Perkunas.... O kryžiuočiai lipo vis artyn ir artyn, iš visų šalių....

Ir prabilo Kriokys, jauniausias Mykio sunelis, ir prakalbėjo Meilužė, drąsi Lietuvos mergelė:

— Vyrai, pabijokit Perkuno, jei nesigėdinate žmonių! Ko jųs tylit, ko nemušat prakeiktų šunų, kur loja ant jusų? Argi musų buitis gyvastis brangesnė jums už laisvą tėvynę?....

— Berneliai, jauni raiteliai, jei priešininko nemušit, pilį išduosit, manęs mergelės vistiek neišvaduosit. Tik nuvarginsit tėviškėlę, tik nuvergsit savo jaunas seseles, nustosit savo laisvų dienelių.

Ir prašė meldė kad jų nesigailėtų, tėvų šalį kad gintų.

O priešininkai kvaili, nesuprasdami ką jauni kalbėjo, manė kad jie meldžia pilį išduoti, jų jaunų nežudyti....

Ir juokėsi nudžiugę dar labiau.

Tylėjo vyrai, mindamies vietoje, o jų veidai niuresni buvo nei tamsi rudens naktis, kai audra užkloja dangaus platumėlius. Kai Perkunas toli rusčiai griaudžia taip rusčiai keikė jie piktą kryžiuotį.... Keikė ir daugel jam žadėjo....

Tylėjo senas Mykis, tik usus savo krimto, žilą galvą savo žemyn nulenkęs.

— Vai, vyrai, jei jųs bijot priešininko tai aš jo nebijau! — suriko Kriokys. Ir pasikratė jaunasai ir pasitempė: nupuolė nuo jo ryšiai kaip lapai rudenies metu nuo medžių. Stvėrė jis iš rankų kryžiuočio, kur arčiausias buvo, smeigeną, bet tasai neišleido ginklo, tik giliai įsmeigė jaunon Kriokio krutinėn.

Suriko vyrai kaip vienas, bet numojo ranka senas Mykis, ir vėl visi nutilo. Pikta ugnis užsidegė jo akyse: lyg vilko akys rudenies naktį — taip žibėjo jo akys.

— Taip ir visi jųs kaip šunės žusit jei neatkelsit pilies vartų! — rėkė kryžiuočiai.

— Vyrai! — prakalbėjo Meilužė: — ar per tai kad silpna esu, nenutrauksiu savo ryšių, nenumirsiu kaip brolis mirė, manot kad aš tėvynės nemyliu! Vyručiai mieliausi, argi už mano vienos buitį išduosit tėvų kapus, šventas dievų ugnis, kur gabijose dega?!

Ir taip verkdama kalbėjo mergelė, o Mykis vis dar nei žodžio nepabylojo.

— Berneli mielas, tu narsus buvai, kaip sakalėlis, tu nebutai leidęs kad butų gėda ar man ar tau, ar tėvų musų šaliai. Patsai kraują mano pralietai, paskui už mergelę savo atkeršytai. Bet žuvo mano bernelis toj pusėj Nemunėlio, tik nežuvau aš, vargdienėlė!....

Šoko jaunas Zubrys, stvėrė rankon miklą kilpinę, dėjo aitrią vėlyvėlę ir šovė ten kur mergelė gailiai verkė.

Ne priešininkui taikė, tik širdin savo mieliausiai. Ir griuvo mergelė, kaip pakirsta žalia liepelė, žodelio daugiau nepratarus.

Susilaikė priešininkai nustebę.... Suriko Lietuviai....

Nelaukė, nesitikėjo to niekas.

Vai, ir suduzgė sušvilpė vėlyvos, sušvirkštė akmenai, sudundėjo rąstai — ir visa ant galvos kryžiuočių iš aukšto kalno. Kaip upės plaukė verdanti derva.

Ir guldė priguldė narsųs berneliai kryžiuočių, kaip patalą nuklojo, kaip pėdelių pjovėjėlės derlingame pabarėlyje....

Didžią puotė iškėlė bajoras Mykis svečiams. Daugel jų pasigėrė ir pasiliko gulėti amžinai ten kur stravus Merkys teka, kur platus Nemunėlis banguoja, kur niuri Merkinės pilis.

Maža kovos buvo berneliams, pilį beginant, tai narsųs išjojo šokti į lygą lygumėlę, žaliąją pievelę. Ne kankliai jiems šokiui kankliavo, tik šviedrųs kardeliai, tik aitrios vėlyvėlės skambino.

Ir vijo priešininką net į gilų Nemunėlį. Ko kirviai neišmušė, kardai neiškapojo, šyvi žirgeliai išmindė. O ko šyvi žirgai neišmindė, nuskandė platus Nemunėlis, jo stravios bangos.

Nei vieno priešininko neliko, nei vienas namo nebegryžo, tik tie kur plačiuoju Nemunėliu.... Bet nepasidžiaugsią jiems pargryžus nei tėvas, nei motinėlė, nei jaunoji seselė....

Brangiai apmokėjo, didžiai atkeršijo Dainavos raiteliai už skaistų Meilužės veidą. Ir nebuvo tiek plaukų jos gelsvoj kaselėj kiek paguldė galvų jaunieji berneliai.... Ir priešininkų ir savų.

Daugel jų ten užmigo.... Visų jų tarpe ir trys sunųs Mykio, o ketvirtasai— tai puikus raitelis, Zubrys bernelis....

Nelinksmos buvo giedrios vasarėlės dienos ne vienam tėvui, ne vienai motinėlei.... Nelinksma buvo ir seniem Mykiam, kur vaikų tebeteko.

Ir sukrovė berneliai ant tiesiojo Nemunėlio kranto didelį laužą ir dausojo ten visus: tris sunus Mykio, tris vyrus garsios Kirklių giminės, ketvirtą Zubrį bernelį ir jo mergelę, skaisčią Meilužėlę.... Dausojo šarvojo ant stataus kranto. Ir supylė ten aukštą kapą geltonų smėlių ir pastatė ant jo aukštą kuorą, kad ištolo visi regėtų, kad vaikų vaikai atmintų kaip bernelis del tėviškėlės nepasigailėjo nei savo mergužėlės, nei savo jaunosios buitelės.

Kuoras tai senai sunyko: ir metai jį naikė, ir skauduųs lietųs ardė ir žmonių rankos griovė.

Liko tik vienas kapas, aukštas, pailgas, egliais apžėlęs.... Ir jį vėjai pusto, gelsvas smėlis nešioja. Išnyko ir girios.

Ir žmonės pamiršo kas guli tame kape, tik žino kad nepaprasti tai žmonės.

Ir kalba seneliai kad milžinai ten guli, bet kokie tai niekas nežino.

Pamiršo silpni vaikai kaip senas bajoras Mykis vestuves kėlė sunui savo Zubriui.

Pamiršo artima giminė ir tolimos šalies žmonės.

O gal ir išsižadėjo savo tėvų, jų šventosios kalbos....

Tyla aplinkui.... Nebeskamba kardai, nebežvengia Dainavoje žirgai, tik verkia kalnas Merkinės nuplikęs, kad sienos niuro. Verkia raudoja kad sunųs Dainavos jį jau pamiršo.

Seka: UŽKEIKTA MERGA.

PER TVORĄ PASIDAIRIUS

Skaičiau "Dirvos" redaktorijale pereitą num. apie "antro skridimo" pramicorių, kad jis turi "rengtis" "skristi", o jeigu ne tai turės atsisėsti į šaltąją arba atiduoti žmonėms pinigus. Ir tame redaktorijale pasakyta kad tik katastrofai ištikus jie išsisuktų nuo bėdos ir atsakomybės.

Tai dabar pasakau jums kad išsipildys ir paskutinė "Dirvos" orakulystė apie "Litvaniką 2".

Nesidyvykit, gerbiamieji, jeigu kurią ramią tamsią žiemos naktį pamatysit pažarą ant dangaus, šiurėje nuo Čikagos — tai bus paskutinis "Litvanikos 2" atsisveikinimas su šia ašarų pakalne ir iškilimas jos dušelės į dausas amžinam skraidymui....

O kitą rytą laikraščiuose (o gal tik viename) bus parašyta didelėmis raidėmis šie smagųs žodžiai:

"PRIEŠAI IR TRUKDYTOJAI DIDELIO TAUTIŠKO PATRIOTIŠKO DARBO IŠ KERŠTO PADEGĖ GARADŽIŲ IR LĖKTUVĄ VISIŠKAI SUNAIKINO — GYVAS PAMINKLAS SUPLEŠKĖJO, TODEL ANTRAS SKRIDIMAS ATIDĖTAS IKI 2035 METŲ."

Nevisai Iš Proto Išėjo

Jonas: — A, ponas Petras! Labai malonu.... Sakyk, meldžiamasai, kas ten pas jus Kupiškyje? Kaip namiškiai?

Petras: — Nieko sau, tik tėvas truputį....

Jonas: — Na, na! Kas gi su juo?

Petras: — Et, jis visai jau iš proto eina! Sunku susikalbėti su juo.

Jonas: — Gaila, gaila! Bet vis tik, tikiuosi, man prigulinčią skolą jis tau įdavė atvežti?

Petras: — O ne, jis taip labai dar neišėjo iš proto.

Niekas Negalėjo Pavaduoti

Mokytojas: — Kodel pavėlavai į mokyklą Petruk?

Petras: — Buvau reikalingas tėvui.

Mokytojas: — Argi tave negalėjo pavaduoti kas nors kitas?

Petras: — Ne. Tėtė man išpėrė kailį už tai kad vakar pavėlavau gryžti iš mokyklos.

Nelaimingas Atsitikimas

— Ponas direktoriau, ar nesutiktumėt padidinti man algą?

— Kas per priežastis?

— Aš noriu vesti.....

— Tam tikslui algą pakelt negaliu. Įstaiga nėra atsakominga už nelaimingus atsitikimus kurie įvyksta ne tarnybos metu.

Jau Ne Pirmą Girdi

Teisėjas: — Kodel pavogei tik laikrodį ir žiedą, o pinigus palikai?

Vagilis: — Taigi, ponas teisėjau, už tai ir mano pati man prikaišioja....

Gerai Susitaiko

— Ką jųs namie geriate vakarais?

— Tiktai arbatą su romu. Žmona geria arbatą, o aš romą!

1935 KALENDORIUS DOVANŲ

KIEKVIENAM "DIRVOS" SKAITYTOJUI

Seni skaitytojai kurie atnaujins "Dirvą" DABAR, prieš pabaigą 1934 metų, už visą metą, prisiųsdami $2.00, ir tie visi kurie naujai išsirašys "Dirvą" sau arba išrašys kitam prisiųsdami pilną metinę prenumeratą $2.00 (į Lietuvą $3.00; Kanadon $2.50) **gaus dovanų kalendorių.**

(Kalendorius duodasi dovanų ir tiems kurie atnaujins prenumeratą Lietuvon už visą metą)

(Seni skaitytojai iš kitų miestų prašomi pridėti 10c pašto lėšoms)

Svarbi Pastaba: Po Naujų 1935 metų 1-mos dienos, seniems skaitytojams Kalendoriai nebus duodami. Atnaujinkite savo prenumeratą DABAR ir tie kurių dar nepasibaigus — ir jųs gausit dovanų Kalendorių.

MOKANTIEMS $1.00 (arba už pusę metų) Dovanos NESIDUODA

(Kaip siųsti pinigus: Įdėkit į laišką $2.00 popieriniais pinigais, ir 10c sidabrinį, parašykit laiške už keno prenumeratą pinigai siunčiami, įrašykit pilną antrašą viduje ir užrašykit pilną antrašą ant voko ir jusų laiškas mus pasieks netrukdomai. Adresuokit sekančiai:)

"DIRVA"

6820 SUPERIOR AVENUE CLEVELAND, OHIO

GERB. SPRAGILAS

GERB. SPRAGILAS IR GERB. ROBOTAS GAVO LEIDIMUS SKRISTI

Į visus žemės kampus ir galus išsiųsta užsakymai oroplanui dalių ir moksliško propelerio.

Visa Slabada jau laukia narsaus oro karžygio gerb. Spragilo nutupiant iš debesų.

Iš Slabados, kur greta Kauno, skersai Viliją, yra įrengta specialis orodromas gerb. Spragilo oroplanui nutupti, jau akis išplėtę žiuri į vakarų dangų kaip tik oras pasidaro blogas ir laukia su sniegu iš debesų nusileidžiant gerb. Spragilo po jo garbingos kelionės iš Klyvlando į Kauną.

Ale aš pasakysiu jums, gerbiamieji aukautojai ir rėmėjai mano šito garbingo sumanymo kad ir aš, gerb. Spragilas, negaliu skristi iš Amerikos be valdiško leidimo ir be paprašymo kitų šalių per kurias keliausiu, pavelijimo naudotis jų oru.

Taigi, rimtai prie savo didelio darbo rengdamasis, pirmiausia pasirupinau išgauti leidimą skristi sau ir savo draugui gerb. Robotui.

O dabar pasakysiu kaip ėjosi su leidimo gavimu.

Nueinu į oro departmento skridimų kontrolės skyrių, nusiimu kepurę ir ieškau akim to viršininko kuris egzaminuoja per Atlantiką iš Klyvlando į Kauną skrendančius lakunus. Neilgai ėmė ir jį suradau. Ateina didelis ponas ir sako:

— Alo, gerb. Spragile. Ką gi norėsi? — sako jis.

— Aš atėjau su svarbiu reikalu. Ale iš kur tu mane pažysti? — sakau aš.

— Nežinai dar? Juk tu "Dirvoj" rašai savo istorijas, o mane "Dirva" pagelbėjo išrinkt į šią vietą. Aš "Dirvą" nuolat matau. Tai geriausias demokratiškas laikraštis. "Dirvos" redaktoriui aš pasakiau kad už pagelbėjimą man rinkimuose, jam viską padarysiu, — sako jis.

Net paraudonavau iš didelio džiaugsmo. Misliu sau, mano skridimas į Kauną jau pusiau kaip ir atliktas. Gausiu sau leidimą skristi taip lengvai kaip aną metą važiuodamas į Lietuvą gavau sau Amerikoniškas popieras, kada sužinojau kad ne-piliečius į Ameriką vargiai įsileidžia. Nuėjau tada pas viršininką laikyt egzaminų. Visi baugino kad ten kryžiavoja, kutavoja, išbara, pavaro neduodami nieko, o kai tik gerb. Spragilas nuėjo, tuoj ponas viršininkas pažino, paprašė atsisėst, ir nieko neklausė ko reikia, tik pasipasakojo kad ir jis pats kitados laikraščiuose rašinėjo, ir už progą gerb. Spragilui pasigirt, davė leidimą pastoti Amerikos piliečiu!

Tas pats atsitiko ir dabar su gavimu leidimo oru kelionei iš Klyvlando į Kauną. Dabar žinau kad "Dirvos" vardas Klyvlande giliuoja!

— Sakyk, gerb. Spragile, kokiu reikalu atėjai? — sako jis.

— Mat, aš sumaniau pastatyt negyvą paminklą 'antram skridimui' ir pasiryžau nulėkt su sustojimais iš Klyvlando į Kauną, — sakau aš.

— O, apie tai aš jau žinau. Bet ar gerb. Spragilas moki skraidyt? — sako jis.

— Čia eina kalba ne apie mokėjimą skraidyt, tik apie išdavimą man permito, — sakau aš.

Ponas viršininkas suprato dalyką, mirktelėjo man.

— Aš sakiau kad "Dirvai" viską padarysiu. Tik man prisipažink ar moki skraidyt? — sako jis.

— Skraidyt tai dar nemoku, ale aš esu geras mekanikas, tuoj išmoksiu. O prie to aš turėsiu sau gerą pagelbininką, gerb. Robotą, kuris kaštuoja penki tukstančiai dolarių ir užgarantuotas kad jis be mano pagalbos nuveš mane iš Klyvlando į Kauną, — sakau aš.

— O tą robotą ar jau turi? — sako jis.

— Dar ne, ponas viršininke, ale jį jau kaip ir turiu, ba tikiu kad visuomenė tuoj sudės gana aukų ir gerb. Robotą turėsiu, — sakau aš.

— Na o kaip su lėktuvu, ar jau įsigijai? — sako jis.

— Tą jau desėtku rogių parvežėm iš Neuros farmos aną dieną ir jau pradėjau perdirbti ir rengti kelionei, — sakau aš.

— Ką kalbi, gerb. Spragile: lėktuvą desėtku rogių parvežei? — sako jis.

— Kalbu tikrą faktą: tą oroplaną gavau labai pigiai, užėjau Neuros farmoj nukritusį. Ale jis yra vėliausio modelio ir visapusiškai moksliškai įrengtas, daug naujesnis už Lindbergho oroplaną, — sakau aš.

— O kur dabar tavo lėktuvas randasi? — sako jis.

— Mano oroplanas dabar saugiai uždarytas slaptame garadžiuje, ir pradėjau perdirbt kad tiktų skridimui, — sakau aš.

Parodžiau ponui viršininkui savo oroplano fotografiją ir jis pripažino kad tas lėktuvas yra darbo vienos iš geriausių oroplanų firmų Amerikoje ir juo skraidė vienas gabiausių lakunų, kuris po to nukritimo atsidurė pas Abraomą.

— Tai sakai, gerb. Spragile, nori leidimo sau ir robotui skridimui į Kauną? Mielai tą padarysiu: štai tuoj išrašau permitą ir pranešiu į Vašingtoną kad kelionėn rengias geriausias mekanikas kokis tik Klyvlande yra. O jei kas klaus kiek valandų ore išbuvai tai pasakyk kad jau penkis tukstančius, nes ištikro ore ir dirbi kada dirbi Kolinvudo gelžkelių jarduose, — sako jis.

— Ačiu, ponas viršininke. Pamatysi kad aš padarysiu garbę ne tik sau ale ir visam Klyvlandui, — sakau aš.

— Tik nepamiršk paaliejuot savo robotą kada busi kelionėje. O jeigu dar ko reikės prieš iškeliavimą ateik pas mane, — sako jis.

— Labai ačiu. Iki pasimatymo, — sakau aš.

— Iki pasimatymo, — sako jis.

Na ir linksmas išbėgau su leidimu skristi. Tuoj nubėgau pas savininką oroplano kuriuo važinėsiu po kolonijas rinkti aukas, ir parodžiau tam žmogui. Jis sako kad aš laimingas taip greit gauti leidimą skristi iš Klyvlando į Kauną. Aš jam sakau:

— Na tai dabar galim keliaut į Akroną pradėt aukas rinkt, — sakau aš.

— Ale kas man užmokės už naudojimą mano lėktuvo? Aš turiu gaut užmokėt, — sako jis.

— Musų visuomenė tau garantuos, ir sudės pinigų už skolinimą oroplano. Nebijok, Lietuviai žmonės labai duosnųs, — sakau aš.

— Na tai tegul sudeda pinigų, tada man užmokėsi ir aš galėsiu tave vežiot, — sako jis.

— Nebuk kvailas: kas man duos pinigų nematydamas jokio oroplano: jeigu oroplanu aš lėksiu į Lietuvą tai turiu oroplanu lankyt ir kolonijas aukų rinkimui. Tau bus užmokėta, nesirupink, — sakau aš.

Ale kur tau tikės mano žodžiui toks apšiapęs lakunas: turėjau užtraukt penkis tukstančius paskolos iš Slaptos Spragilų Sąjungos iždininko ir užmokėt už jo aplužusį oroplaną kad tik pavėžėtų mane aukas rinkt mano tikrojo oroplano perdirbimui.

Žinoma, dabar reikės iš aukų atmokėt tą skolą Slaptai Spragilų Sąjungai, ir pasakau laikraščiams kad paskui nesikabinėtų prie manęs kam buvo reikalinga paskola, kada prieš skridimą išduosiu pilnas atskaitas.

Oras dar vis buvo blogas, šaltas, ir laukai pilni sniego, taigi kaip tik užbaigiau su paskola, tuoj iškeliavau į pirmą maršrute numatytą koloniją — Akroną.

Kitą sykį aprašysiu kaip sekasi maršrutas.

(Nuo Redaktoriaus: Iš šio gerb. Spragilo pranešimo matome kad jis jau gavo leidimą skridimui, ir jau turi nupirkęs lėktuvą ir pavedęs darbą jo prirengimui tinkamu kelionei. Dabar skolintu lėktuvu skraido po Lietuviškas kolonijas rinkdamas aukas. Jeigu tose kolonijose kur tik jis apsilankys, visos organizacijos ir Vilniui vaduoti skyriai atiduos visus savo pinigus tai gerb. Spragilas savo pasiryžimą tikrai įvykdys, ir kaip dabar matosi, niekas jo nuo to nesulaikys.)

"RIMBAS"
Mėnesinis Kritikos ir Satyros Žurnalas.
Jame buna daug įdomių ir juokingų pasiskaitymų. Prenumenr. 10c. Prisiųsk 10c ir savo antrašą, gausi "Rimbą" pamatymui.
"RIMBAS"
131 Grand St. Brooklyn, N. Y.

SVEIKATA

Rašo F. M. LAIT, M. D., 11 55 E. 79th St. Cleveland, O.

ISTORIJA VIENOS LIGOS

Apie lytį nėra priimta atvirai kalbėti mandagioj draugijoj. Veidas kaista lytį paminėjus. Apie lyties ligas taipgi galima kalbėti tik pašnabždomis. O visgi reikia su tais dalykais visiems susipažinti.

Niekur senovės raštuose nėra kalbama aiškiai apie syphilį (sifilį). Atrodo jog senovėje ta liga nebuvo žinoma. Lyties palaidumas buvo labai didelis Romos laikuose. Bet tų laikų istorikai niekur nemini apie tokią ligą. Greičiausia kad jos visai tais laikais nebuta nei Europoje nei Azijoje. Pirmu kartu ji pasirodė 1494 metuose, kada Prancuzijos karalius Karolis VIII su savo kareiviais užpuolė Italijos miestą Neapolį. Liga išsiplatino po miestą, o paskui ir po visą Italiją.

Prancuzai ją vadino Neapolio liga; kadangi anot jų pasakos jie gavo ją tame mieste. Italai gi tikrino jog ją atnešė Prancuzai, ir vadino ją Prancuzų liga. Iš Prancuzijos ji perėjo į Vokietiją, į Lenkiją ir Lietuvą, kur buvo vadinama Vokiečių arba Prancuzų liga. Prancuzai nenorėjo priimti tos garbės ir pavadino ją Veneros liga, vardu meilės dievaitės.

Apie priežastį ligos ėjo didelės diskusijos. Dvasiškiai tikrino jog tai buvo Dievo bausmė už žmonių prasižengimus. Tame buvo daug teisybės, bet kadangi tas pats buvo kalbama apie kitas ligas, toks aiškinimas dalyko neišsprendė.

Bandė klausimą išrišti ir astrologai. Jie buvo pirmtakunai dabartinių astronomų. Jie studijavo žvaigždžių judėjimą ir sulyg to bandė aiškinti musų planetos nuotikius. Astrologai tikrino jog planetos buvo priežastimi ligų ant musų žemės. Gali tame speliojime ir buti kiek teisybės, bet kadangi nieko tikro negalima prirodyti tat ir jų speliojimas nenušvietė dalyką. Jie surado kad Saturnas ir Marsas stovėjo ant vienos linijos su žeme, kas sulyg jų buvo aiški ligos priežastis. Saturnas esąs jausmų planeta, o Marsas gi lyties patronas. Todvi planetos visuomet gyveno nesutikime, ir karas tarp jų sukėlė ligą. Toks protavimas išaiškino ligą tik astrologams, kitiems gi klausimas pasiliko neišrištas.

Tuo tarpu liga pasiekė Romą. Popiežiaus gydytojas Vigo ėmėsi darbo gydyti ligonius. Jis parašė veikalą, kuris ir šiandien yra vertas skaitymo. Jis pareiškė jog sifilis nebuvo matyta Italijoj iki apgulimo Neapolio. Sulyg jo, liga yra limpanti, gaunama vyro nuo nesveikos moteries arba priešingai. Jis nupiešė ligos bėgį, ir jo aprašymas ir šiandieną skaitomas klasišku. Jis aprašo odos išbėrimą, kaulų gėlimą, akių komplikacijas, tumorus, žaizdas ant kuno, rodos niekas nepasislėpė nuo jo viską matančios akies. Gydymui jis rekomendavo gyvsidabrį, ne delto kad jis buvo po globa Merkuro, kaip aiškino astrologai, bet delto kad jis išbandė ant ligonių, jog gyvsidabris palengvino skausmus ir išgydė išbėrimus.

Tuo tarpu liga plėtėsi kalp gaisras. Nuo prasčiausio baudžiauninko iki karaliaus sosto rodos niekas nebuvo aplenktas.

Istorikai ir šiandien nesutinka apie ligos pasirodymą. Buvo daugelio manoma jog liga turėjo ryšį su Amerikos atradimu. Kolumbus buvo tik ką sugryžęs iš Amerikos. Ispanų istorikai tikrino jog Ispanai ją gavę nuo Indijonių. Jureiviai sugryžę namon užkrėtė kareivius kurie dayvavo Karolio armijoje. Vienas Ispanų rašytojas sakė pats matęs tą ligą ant Haiti salos, kur ji buvo labai prasiplatinus, tik nebuvus tokia sunki kaip kad Europoje. Toks nurodymas gai buti labai teisingas, nes visos ligos buna sunkesnės kuomet pasirodo pirmu kartu kokioje nors šalyje.

Ne vien istorikai domėjosi sifiliu. Poetai gavo gerą progą panaudoti savo gabumą aprašymui ligos. Diduma tų poezijos veikalų tapo užmiršta, išėmus vieną, kuris suteikė ligai jos vardą. Poema buvo parašyta Italo daktaro, vardu Fracaster. Jis savo veikalą pavadino: "Sifilus arba Prancuzų liga".

Daug metų atgal, sulyg jo pasakos, gyveno piemuo vardu Sifilus. Jis ganė karaliaus Alcito kaimenę. Vieną vasarą Saulės dievaitis paleido savo spindulius perdaug duosniai, išdegino dirvą, išdžiovino žolę, išnaikino kaimenę. Sifilus supyko ant dievaičio. Iškėlęs rankas į dangų jis tyčiojosi iš dievaičio ir visokiais žodžiais jį niekino. Jis pastatė altorių ir ėmė vietoj Saulės dievaičio garbinti savo karalių. Karaliui tas patiko. Jis pastatė savo sostą ant aukšto kalno ir prisakė visiems ateiti jį garbinti. Dievų vieta esanti danguje, o žemė prigulinti karaliui ir jam priklauso garbė. Saulės dievaitis tą viską tėmijo. Užsirustinęs jis užnuodino spindulius ir užkrėtė liga orą, žemę ir vandenį. Atsirado plėga, kuri užpuolė pirmiausia patį Sifilų. Paskui paplito po visą šalį neaplenkus paties karaliaus.

Tas veikalas buvo neišpasakytai populiarus. Visi jį skaitė kas tik galėjo. Reikia priminti jog jis buvo parašytas Lotyniškai ir nedaugelis tą kalbą vartojo.

Šiandien sifilis yra prasiplatinęs po visą pasaulį ir pasidarė kasdieniniu dalyku. Apserga pavieniai, bet epidemijų nebuna, jei bent ant salų, kur dar nebuta baltų žmonių. Musų gentkartę ji nepaliečia taip sunkiai kaip kad palietė Europą pirmu syk pasirodžius, bet ir šiandien yra svarbi žmonijos problema prašalinti tą ligą.

VIETINES žinias ar pranešimus rašant, darykit juos trumpus, nes arba netilps arba bus Redakcijos sutrumpinti.

APIPLĖŠĖ 200 ŽMONIŲ BAŽNYČIOJE

Labai nepeprastas plėšikų žygis įvyko Gruodžio 8 d. St. Adalberto bažnyčioje, kur plėšikai apkraustė žmones suimdami apie $600 pinigų . Bažnyčia randasi 17th ir Wood St.

Jau ir Dievo namai nesaugųs nuo plėšikų dienos laiku.

J. J. LAZICKAS
JEWELER — RADIOS
6407 Superior Ave.
Prie E. 65th-Norwood Rd.
—ENdicott 6438—

STONIS
RESTAURANT
Didžiausia ir Gražiausia LIETUVIŠKA VALGYKLA
Duodame į stalą skaniausius valgius ir visokius legališkus GĖRIMUS
6824 Superior Ave.

Tel. FAirmount 3500 Atdara Vakarais
SPANNER'S FLORAL SHOPPE
2801 Euclid Heights Blvd.
FLOWERS BY SILVER
FLORAL DESIGNS WEDDING BOUQUETS
Lietuviai kreipdamiesi reikale gėlių prie manęs gausit greitesnį ir geresnį patarnavimą negu kur kitus.
UŽSAKYKIT ČIA KALĖDŲ EGLAITES KAPINĖMS ir tt.
Jurgis Sidabras pirmutinis Lietuvis Gėlininkas Clevelande.

DUOKIT RUBUS ŠIOMS KALĖDOMS
OVERKOTAI
Nupirkit savo Vyrui, TĖVUI, ar Broliui OVERKOTĄ KALĖDOMS

Niekad neturėjom tokio pasirinkimo OVERKOTŲ už tokias žemas kainas kaip dabar. Visi yra vilnoniai, gerai pasiuti, kitur butų po $10 iki $15 daugiau. **Taupykit pirkdami šiuos Overkotus ir bukit pasirėdę ir sykiu šiltai.**

Didelė įvairybė ir yra iš ko pasirinkti.

Pertaisom dykai.

Su kožnu pirkiniu gausit dovaną.

$14

SIUTAI grynos vilnos worsteds Oxfords—Greys ir Blue Serge **$16**

PUBLIC CLOTHES
6301 ST. CLAIR AVENUE
Kampas E. 63-čios gatvės

The
Cleveland Railway Co.
Linki Jums
Linksmų Kalėdų
IR
Laimingų Naujų Metų

LIETUVOJE

SPEKULIACIJA ŽĄSŲ KORTELĖMIS

Priverstinas žąsų pirkimas Lietuvoje tvirtomis kainomis yra ukininkams labai naudingas, nes numatoma tokiu budu jų išpirks valdininkai du šimtu tukstančių.

Tačiau Lietuvos ukininkai, kaip atrodo, nemoka tuo jiems palankiu vyriausybės nutarimu pasinaudoti. Jie parduoda korteles be žąsų, gaudami litą ar keliasdešimts centų. Pastebėta kad ir žydai perka žąsis, reikalaudami korčiukių, o paskui valdininkams parduoda tas korčiukes.

Šiai spekuliacijai su žąsų korčiukėmis policija skubomis stengiasi užkirsti kelią, bet padėtys ukininkai galėtų daugiausia tai padaryti. Neparduoti korčiukės be žąsies ir reikalauji nustatytos kainos. Žinoma. Yra kur už labai menką žąsį su korčiuke prašo 5 litų. Aiškiai pasakyta kad už papenėtą mokama 5 litai, o nepenėtą 4 litai.

Patys valdininkai turėtų nepirkti kortelių iš tų kurie žąsį suvalgo, o iš korčiukės biznį daro. Visi turėtų atjausti sunkų ukininkų padėjimą ir žąsis pirkti iš pirmųjų, pačių ukininkų rankų. "Ž.P."

LIETUVA TURĖS KARDINOLĄ?

Kaunas. — Jau pereitais metais Kaune buvo pasklidę gandų kad Lietuvos arkivyskupas-metropolitas Juozas Skvireckas busiąs išrinktas kardinolu. Dabar Italų spauda praneša kad, mirus kardinolui Gasparri, Šv. Kolegijoje, kurią sudaro visi kardinolai, dabar yra 17 laisvų vietų. Popiežius pasiulęs išrinkti kelis naujus kardinolus. Tvirčiausi kandidatai į kardinolus esą iš Lietuvos ir Argentinos. Jeigu Italų spaudos paskelbtos šios žinios yra teisingos tai Lietuvių tauta pirmą kartą susilauks savo kardinolo. Tsb.

Lietuvos Kariumenės Sukakties Šventė

Kaunas. — Lapkričio 23 d. suėjo 16 metų kai pradėjo kurtis Lietuvos kariumenė. Tos sukaktuvės šymet gana iškilmingai buvo paminėtos visame krašte. Miestai buvo papuošti tautinėmis vėliavomis. bažnyčiose buvo šventei pritaikintos iškilmingos pamaldos. Kaune pamaldos buvo Įgulos bažnyčioje. Mišias atlaikė arkivyskupas Karevičius, o pamokslą pasakė vysk. P. Bučys. Pamaldose dalyvavo Lietuvos Prezidentas Antanas Smetona, ministeriai, arkivyskupas - metropolitas Skvireckas, karo vadovybė ir daug Kauno įgulos karininkų.

Pavakare kariumenės šventės minėjimas buvo sujungtas su Nežinomo Kareivio laidojimo apeigomis. Po jų Vytauto Didžiojo muzejuje buvo Karininkų Ramovės Tarybos posėdis, kuriame buvo prisiminta Lietuvos kariumenės kurimosi eiga ir atvaizduota kovos del Lietuvos laisvės. Tsb.

"LITUANIKOS" MODELIS

Kaunas. — Lietuvos Aero Klubas anksčiau projektavo atstatyti Dariaus ir Girėno lėktuvą "Lituaniką" ir padėti į muzejų. Bet kadangi del visiško to lėktuvo sudaužymo jo atstatyti negalima, nutarta padaryti naturalaus dydžio "Lituanikos" modelis, kuris bus padėtas į muzejų. "S."

VIETINĖS ŽINIOS

CLEVELANDO PAŠTE Kalėdų savaitėje bus paimta 1,500 daugiau darbininkų aptarnauti Kalėdinių laiškų ir siuntinių gavėjams. Darban bus imami vyrai kurie turi šeimas, šymet neims kolegijų studentų, kaip darydavo kitais metais.

SAUSIO MĖNESĮ biednuomenės šelpimui Cuyahoga apskrityje reikalaujama perviršė 3 milijonų dolarių. Tai yra didžiausia suma negu iki šiol paskirą mėnesį buvo reikalauta.

Gruodžio mėnesį šelpiamų šeimų yra 57,560, o Sausio mėnesį spėja reikalaujančių skaičius pakils iki 63,260. Prie to, dar 4,000 šeimų yra kurios aprupinamos darbu ir 14,606 asmenų pavienių aprupinama.

Nekurie žinantieji sako kad dabartinė šelpimo sistema tuluš tinginius visai sugadino. Jie gaudami po keletą dolarių pašalpos į savaitę visai nesirupina darbo gavimu. Kiti savo gaunamą pašalpą tuoj prageria.

Žinoma, yra daugybė kurių likimas yra apverktinas ir šelpimas butinai reikalingas. Gerai butų kad už pašalpos pinigus butų duodama koks nors darbas.

DEGTINĖS KRAUTUVĖSE daroma gana didelis biznis, ir todel vietoje nupiginti degtinės kainą arba tuos pinigus paskirti kam reikalingesniam, daugybei degtinės krautuvių patarnautojams padidintą algos. Tai vis politikierių darbai.

WARNER BROTHERS THEATRES

"Sweet Adeline". Tai vardas naujo paveikslo kuris bus rodomas Hippodrome teatre pradedant Gruodžio 22 d. Tai yra Warner Brothers Kalėdų dovana Clevelandui.

"Sweet Adeline" primins tas praeito šimtmečio pabaigos dienas, tas dienas kuomet dar buvo madoje dviračiai dviem asmenim važiuoti, kuomet arkliai traukė karietas; alaus daržus, gražias merginas išpustomis sukniomis, ir puikią tų laikų muziką.

Muzika šiam veikalui parašyta garsių Jerome Kern ir Oscar Hammerstein II, kurie pagamino Amerikos puikiausias operetes ir komedijas. Paveiksle vaidina Irene Dunne, pasižymėjus puikiu balsu ir gražiu vaidinimu.

Turinis šio veikalo eina apie gražią dukterį alaus užeigos savininko, kurią labai pamyli vienas Broadway dainininkas ir ir Majoras Suv. Valstijų kariumenės.

Prie to bus rodoma kiti įdomus paveikslai.

Taipgi aplankykit savo kaimynystėje esančius Warner Brothers teatrus Uptown, Variety, ir Lake.

Namų Savininkams

Taisau ir sudedu furnasus. Vengiu ir taisau stogus ir nuobėgų rynas.
Darbas geras ir nebrangus.
Home Owners Furnace & Roofing Co.
J. W. GRAFF (Lietuvis)
7313 Myron av. GArf. 9269-R

Kas Norit Skolinti ant 1-mo Mortgage

Kurie turite Lietuvių Banke pinigų ir norite juos paskolinti ant namų ant 1-mo mortgage

Kreipkitės
P. P. MULIOLIS
6606 Superior Ave.

LINKSMŲ KALĖDŲ
ir
LAIMINGŲ NAUJŲ METŲ
HORWITZ
CUT RATE DRUG STORE
Prescription specialistai
1135 East 79th St.

Kalėdų Dovanoms Krautuvė

DUOKIT ŠYMET KĄ NORS IŠ VYRIŠKOS KRAUTUVĖS!
Dovanos VYRAMS ir VAIKAMS kurios bus pasididžiavimas duoti — ir malonumas priimti!

Marškiniai	$1 ir auk.	Petnešos	50c ir auk.	Nosinės	10c ir auk.
Kaklaraiščiai	25c ir auk.	Union Siutai	$1 ir auk.	Kelinės	$1.69 ir auk.
Kojinės	15c ir auk.	Bath Robes	$2.95 ir auk.	Overkotai	$10 ir auk.
Sveteriai	$1.25 ir auk.	Skrybėlės	$1.95 ir auk.	Lumberjacks	$3.45 ir auk.
Pirštinės	50c ir auk.	Kepuraitės	69c ir auk.	Lietsargiai	$1.00 ir auk.
Pajamas	$1 ir auk.	Spats	$1.00 ir auk.	Suade Jackets	$4.95
Kakliniai	69c ir auk.	Diržai	50c ir auk.		

KRAUTUVĖ ATDARA VAKARAIS
THE KRAMER & REICH CO.
7002 Superior Ave. kampas Giddings Road

Ant Rendos-Nuomos

Turim išnuomoti porą vietą po 5 kambarius: ant E. 71 St. ir ant Star ave. Norėdami platesnių žinių kreipkitės į Lietuvių banką. Nuomą galima mokėti ir nuo depozitų knygelių šios įstaigos.

THE LITHUANIAN SAVINGS and LOAN ASS'N
6712 Superior Avenue.

WILKELIS FUNERAL HOME
Licensed Funeral Director
6522 Superior Avenue
NORINTIEMS KAMBARIUS DUODAME VELTUI.
Palaidojimo kaštai priklauso nuo šeimos išgalės ir noro. Vienok musų patarnavimas, užjauta, simpatija ir prielakumas yra visiems lygus, be tsižvelgimo į kaštus.
Patarnavimas greitas, aukščiausios rušies ir visais atžvilgiais moderniškas.
HEnderson 9292

MOKINU DARBO ANT POWER MACHINE

vakarais nuo 6 iki 10 val. Šeštadieniais visą dieną. Tie gauna darbą katrie moka dirbti ant power siuvamų mašinų. Pamokinu už mažą atlyginimą. Turėsit amatą ant visada. Kreipkitės 6522 FORMAN AVE. (ties Šv. Stanislovo bažnyčia).

PARSIDUODA 2 DEIMANTAI

abu virš 2 karatų svorio. vienas už $500, ir antras už $700. Jų vertė yra net $2200. Kreipkitės telefonuodami HEnd. 5888.

Rankų Darbo Cigarai

50 gražioje dėžutėje už $1.25, arba už $1, sulyg rušies. Havana cigarai, rankų darbo 50 už $2.00.
CLEVELAND TOBACCO CO.
2133 Ontario st. Cleveland, O.

PARSIDUODA KRAUTUVĖ

1816 E. 79th St., saldainių, cigarų ir delikatesų krautuvė, teatro budinke, $400 ineigų į savaitę garantuota. Nuoma tik $35 į mėnesį. Parsiduoda pigiai. Smulkmenų klauskite pas Zimerman, 4164 E. 131 St, tarp 2 iki 3 po pietų.

Sutaupysit 20 iki 40%

ant Radio ir Muzikalių Instr. Aukštos rušies muzikos mokykla, 50c privatinės lekcijos.
HOEDL'S MUSIC HOUSE
7112 St. Clair Ave. (2)

Lietuvių Kaimynas

Graži Confectionery krautuvė ir smulkių valgomų konservuotų daiktų parduotuvė. Turime 35 metus patyrimo. Kreipkitės
JAMES MAJOROSSY
1370 East 65th St.

GUS. E. ROSE
Jeweler and Optician
PAVĖLUOTOMS KALĖDŲ DOVANOMS
Kreipkitės pas mus.
7016 SUPERIOR AVE.

Paukščiams Maistas

Mes parduodam geriausį maistą kanarkoms, po 10c ir 20c didesnis pakelis. Turim pardavimui kanarkų, šunų ir kitokių gyvunų kokių tik norit.
GORDON PARK BIRD and SEED STORE
John Roddie, Prop.
8112 St. Clair Av. Cleveland

Jas. A. Slapnik, Jr.
FLORIST
Specializuojame Vestuvių ir kitokiomis Gėlėmis.
6620 ST. CLAIR AVE.
Tel. HEnd. 8824

Sveikinu visus Lietuvius su Kalėdomis ir Naujais Metais
DR. S. T. THOMAS
LIETUVIS DENTISTAS
6902 Superior Ave.

Linkėjimai
LINKSMŲ KALĖDŲ
ir
LAIMINGŲ NAUJŲ METŲ
The Lithuanian Savings and Loan Ass'n
Cleveland, O.

SUPERIOR MEATS
VISOKIŲ RUŠIŲ RUKYTOS MĖSOS IR DEŠROS KALĖDŲ ŠVENTĖMS
Taipgi visokių rušių Suriai.
Kviečiame savo kaimynus Lietuvius ateiti pas mus viską gausit už prieinamas kainas.
4506 Superior Ave. HEnderson 8638

DIDELĖS IMTYNĖS
atsibuna kiekvieną trečiadienio vakarą
Gruodžio-December 26 d.

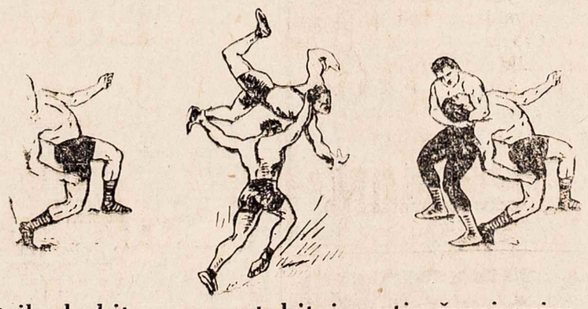

Atsilankykit — pamatykit imantis žymiausius Lietuvius stipruolius ir kitus garsius pasaulinius imtikus. Imtynės yra pasaulinis sportas — lankykites jose tankiai!
COLISEUM
4601 Euclid Avenue Pasideda 8:15 val.
Tiekietai prieinamomis kainomis — 44c., 75c., $1.00 ir $2.
Karolis Požėla, promoter. Jonas Jarus, Asst. Promoter.

KALĖDOMS EGLAITĖS
Pristatome tiesiog į jusų namus už mažą kainą.
Gražiausios eglaitės nukirstos arba su šaknimis.
KALĖDINIŲ EGLAIČIŲ PARDAVYKLA
SUPERIOR AVE. ir E. 68TH ST.
Visai netoli "Dirvos".

HELD'S FURNITURE
6900 Superior Avenue
Linkime savo kaimynams Lietuviams
LINKSMŲ KALĖDŲ
ir
LAIMINGŲ NAUJŲ METŲ

LINKSMŲ KALĖDŲ
ir
LAIMINGŲ NAUJŲ METŲ
CAFE IR RESTAURANTAS
Senai žinomas Clevelandietis
A. WIRBICKAS
užlaiko gražią užeigą
ALINĘ IR VALGYKLĄ
Penktadienio vakarais duodama skanios žuvies.
17320 St. Clair Avenue Kampas E. 174th St.

DELLA C. JAKUBS
(JAKUBAUSKIENĖ — Laisnuota Laidotuvių Direktorė)
Lithuanian Funeral Home
Visiems Lietuviams norintiems naudoti musų kambarius leidžiame dykai.
Lietuviai kreipdamiesi reikale prie manęs apturėsit teisingą patarnavimą: mandagus, simpatiškas, greitas ir geresnis patarnavimas už kitų. Vežimai ligonių pervežimui į ir iš ligonbučių. Kainos sąžiningos. Žemiausia kaina už palaidojimą, sulyg jusų pasirinkimo. Reikale telefonuokit.
6621 Edna Avenue ENdicott 1763

Nepritinka Klausti!

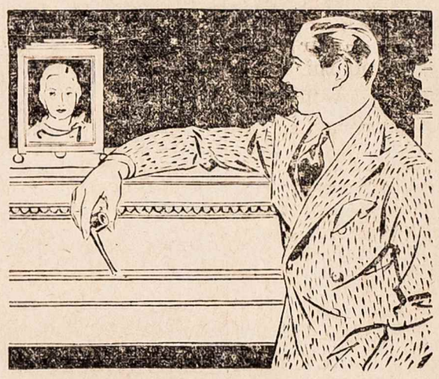

Suprantama kad nepritinka klausti savo žmonos, motinos, sesers ar mylimosios ką ji norėtų gauti Kalėdoms. Tas sugadintų visą malonumą! Bet galit buti tikras kad Elektriška Dovana ją patenkins. Taigi mes siulom ką nupirkti.

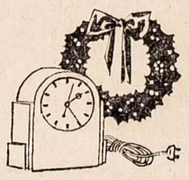

ELECTRIC LAIKRODIS
Teisingas laikas visada. Šių laikradžių yra daugelio stilių ir daugelio kainų. pradedant nuo visai mažai.

ELECTRIC TOASTERIS
Tas ką ji gali naudoti diena iš dienos, ne tik apkepinimui duonos pusryčiams, bet ir kepinimams daugeliui skanių valgių prie kurių toastai naudojami.

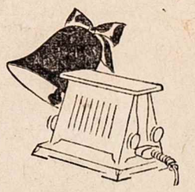

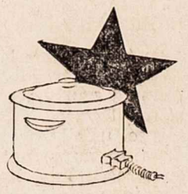

ELECTRIC CASSEROLE
Naudingas diena iš dienos gaminant skanius valgius ant pat stalo. Ypatingai naudingas moteriai kuri turi svečių popiečiais ir vakarienei.

ELECTRIC PERCOLATOR
Puikus — ir jis pagamina "puikią" kavą, taipgi. Tai yra pasididžiavimas kiekvienai moteriai kuri įstengia turėti.

THE ELECTRICAL LEAGUE
BUILDERS EXCHANGE BUILDING • 18TH FLOOR • PROSPECT NEAR ONTARIO
ADMISSION FREE • NOTHING FOR SALE • OPEN WEEKDAYS 9 TO 5

KAS GIRDĖT CLEVELANDE-APIELINKĖSE

"DIRVA", 6820 Superior Ave.—ENdicott 4486—Atdara vakarais

MIRĖ. Gruodžio 15 d. mirė Juozas Kalakauskas, 27 metų amžiaus vaikinas. Palaidotas Gruodžio 18 d. iš Šv. Jurgio bažnyčios su apeigomis. Liko motina ir sesuo. Laidotuvėse dalyvavo daug pažystamų ir giminių.

Juozas buvo Amerikoje gimęs ir augęs, geras, darbštus vaikinas. Rep.

MIRĖ. Gruodžio 19 d. mirė Thomas S. Farrell, 56 metų amžiaus, Clevelando Amerikos Darbo Federacijos sekretorius ir vienas iš įžymiausių Amerikoje darbo vadų.

SMAGUS VAKARĖLIS. šeštadienio vakare, Gruodžio 15 d., Jonas ir Margaret Verbylai nuo 15912 Pythias ave., savo namuose turėjo draugišką vakarėlį, kuriame buvo pakvietę keletą įžymesnių vietos Lietuvių. Svečiai išsiskirstė anksti rytą. Buv.

LIET. DEMOKRATŲ KLUBO metinis susirinkimas bus laikomas ketvirtadienio vakare, Gruodžio 27 d., Lietuvių salėje, nuo 7:30 val. vak.

Narių butina pareiga dalyvauti, kadangi bus daug svarbių dalykų gvildenama. Butent konstitucijos pertaisymas, nustatymas naujos dienos susirinkimams, narių mokesčių sureguliavimas, ir valdybos bei ekzekutivio komiteto bei komisijų rinkimas. Atminkite, tai bus Gruodžio 27 d. Valdyba.

RENGIASI PRIE DIDELIŲ ISKILMIŲ

Gruodžio 30 d. Clevelande bus švenčiama 25 metų kunigavimo jubilejus klebono Kun. V. G. Vilkutaičio. Tą dieną, ryte bus iškilmingos pamaldos Šv. Jurgio bažnyčioje, o vakare parapijos salėje banketas. Banketas bus gražus, kokio dar toje salėje nebuvo. Vakarienei tikietai reikia įsigyti iškalno, ir todel visi pasistengkit įsigyti. Salė bus atdara nuo 6 vak.

Žada buti daugybė svečių iš Clevelando ir apielinkės, ir vakaras bus su programu, su dainomis. Pola.

GAL DUOS DAUGIAU PASKOLŲ. Clevelandietis Senatorius Bulkley sako kad naujas Suv. Valstijų kongresas susirinkęs po naujų metų gal nutars duoti daugiau paskolų gelbėjimui mažiems namų savininkams nuo praradimo namų.

Per savaitę iki Gruodžio 13 Ohio valstijoje namų savininkams buvo išduota bendra suma $5,225,000 namų gelbėjimui. Tai yra pagalba tiems namų savininkams kurie aplikacijas padarė šio meto pradžioje ir kuriems pagalba rasta reikalinga. Šiuo tarpu naujų aplikacijų nepriima.

CLEVELANDAS BUDAVOJASI. Clevelande per Spalių mėnesį buvo išimta 319 leidimų budavojimui vienokių ar kitokių, budavonių, kurių bendra vertė siekia $411,700.

Tai yra pirmas sykis metų bėgyje kad pasiekio tokio didelio skaičiaus.

Nuo pradžios metų šymet išduota 2,436 leidimai, kuriems reikėjo $2,739,625.

Ofiso telefonas
ENdicott 1378
Namų
CLearwater 1951-J
DR. A. J. KAZLAUCKAS
GYDYTOJAS IR CHIRURGAS
6902 Superior Ave.
Valandos: 1—3 ir 7—8 p. p.

Lietuvių Salės Bendrovės Šėrininkams

SVARBUS PPRANEŠIMAS

Šiuomi atsikreipiama į visus Clevelando Lietuvių Salės bendrovės šėrininkus su svarbiu reikalu del salės gerovės. Visi šėrininkai prašomi priduoti Salės valdybai savo tikrus antrašus kaip greičiausia galima, ar tai gyvenat Clevelande ar kitur kur. Tokiu budu galėsim daug nuveikti salės gerovei.

Antrašus priduokit ar prisiųskit parašydami ir savo pilną vardą ir pavardę, šiuo antrašu:

Lithuanian Societies Hall
6835 Superior av. Cleveland, O.
G. Brazaitis, sekr.

'TRIJŲ KARALIŲ BALIUS'. Trijų Karalių Diena 1935 metais išpuola sekmadienį, Sausio 6 d., taigi "Dirva" rengia smagų vakarą Lietuvių pasilinksminimui. Bus įvairus programas su dainomis, muzika, juokais, kuriuos išpildys Trys Grybai. Kurie tėvai turit jaunus vaikus besimokinančius muzikos, užregistruokit juos dalyvauti šiame programe.

Šis koncertas-balius yra pirmutinis didelis vakaras 1935 metų pradžioje, ir tai bus pirmutinis iš keleto "Dirvos" parengimų, kadangi 1935 metais sueina 20 metų nuo įsisteigimo "Santaikos"-"Dirvos" ir 25 metai "Dirvos" redaktoriaus Karpiaus darbavimosi laikraštijoje.

"Trijų Karalių" vakare bus tarp kitko duodama dovanų 10 gražių sieninių Lietuviškų 1935 metams kalendorių. Įžanga bus paprasta. Šokiai bus beveik visi Lietuviški. Muzika Jono Apanaičio orkestro.

Rengkitės atsilankyti, turėsit smagų laiką.

MIRĖ. Gruodžio 7 d. mirė Vincas Žuvelis, 50 m. amžiaus, nuo 1578 E. 85 St. Palaidotas Gruodžio 10 d. su bažnytinėmis apeigomis Šv. Jurgio bažnyčioje. Velionis buvo "Dirvos" rėmėjas ir skaitytojas. Rep.

JAUNŲ MERGINŲ SODALIEČIŲ VAKARĖLIS

Gruodžio 9 d. Jaunų Merginų Sodaliečių draugija parengė kortavimo vakarėlį Šv. Jurgio parapijos salėje, kuris pavyko labai gražiai. Žmonių atsilankė pilna salė, jaunų ir suaugusių. Lošėjams dovanos duota veik ant kiekvieno stalo, ir dovanos buvo labai puikus rankdarbiai pačių jaunų mergaičių. Po išdalinimo dovanų sekė užkandis, kurį taip pat jaunuolės parupino ir pačios patarnavo.

Šokių nebuvo, bet dalyviai vakarą praleido labai smagiai, visi moka suprasti ir įvertinti, nes žinojo kad mergaitės šį vakarą rengė sąryšyje su pagerbimu klebono Kun. Vilkutaičio 25 metų kunigavimo jubilejuje.

Darbštumas priklauso nuo jų gabios pirmininkės, Irenos Liutkiutės. Vakaro komisija buvo: Adelė Garkauskaitė, Marė Beržinskaitė, Stasė Malonis, Angelė Stepšiutė, N. Kazlauskaitė.

Jaunų Merginų Sodaliečių drja tankiai rengia įvairius vakarus ir dikčiai darbuojasi Šv. Jurgio parapijos naudai. Pola.

LIETUVIŲ SALĖS REIKALE. Tuoj po naujų metų, atsibus Lietuvių Salės Bendrovės šėrininkų metinis susirinkimas. Tas susirinkimas nustato visą metų darbavimąsi išrenkant direktorius visam metui.

Prie to, yra pradėtas darbas išgražinimui apatinės salės, ir tas darbas manoma jau šią žiemą užbaigti. Tam tikslui rengiama didelis vakaras Vasario 24 d. Reikia prie jo tinkamai prisirengti, ir salė bus ištaisyta sykį ant visados ir bus atsakanti, tolei kolei Clevelande Lietuviai gyvuos.

Kas tik esat salės šėrininkai, ir draugiju atstovai, prašomi tėmyti susirinkimo laiką ir be jokio atsisakymo visi atsilankyti. Komisija.

DIDELĖ LIETUVIŠKA VAISTINĖ

C. Pakeltis Pharmacy
1117 E. 79th Street
(Kampas Pulaski Ave.)

Pranešu savo tautiečiams kad mano aptieka perkėlta nuo 8121 Sowinski avenue į naują vietą, 1117 East 79th Street. Taip kaip ir praeityje, užlaikome visokias namines ir importuotas gyduoles nuo visokių ligų, kaip tai nuo aštriojo užsisenėjusio Reumatizmo, nuo visokių žaizdų, dedervinių, nevirškinimo vidurių, užkietėjimo vidurių, kosulio, kataro, lytiškų nusilpnėjimų, visokių lytiškų ligų, nerviškumo, nemigės ir visokių kitokių ligų. (18)

C. PAKELTIS APTIEKA
1117 E. 79 St. Cleveland, O.
Telef. ENd. 8533 ENd. 8534
Aptieka atdara 7 dienas savaitėje.
(Ypatiškai mane galit matyt nuo 9—12 ryto ir 5—11 vakare)

APSIVEDĖ. Lapkričio 29 d. apsivedė Ona Petreikaitė su Jonu Jaru. Šliubą davė jaunosios brolis, Kun. K. Petreikis. Apeigų pamaldose dalyvavo vietos klebonas Kun. V. G. Vilkutaitis ir jo padėjėjas Kun. Andžiulaitis. Po šliubo, jaunosios tėvai rupestingai pavaišino svečius. Vestuvėse buvo giminių iš Pittsburgho, Sadauskai ir kiti.

Jaunosios tėvai yra seni 'Dirvos' skaitytojai. Jų sunus pereitą pavasarį tapo įšventintas į kunigus, o dabar vyresnėji duktė, Ona, ištekėjo už prakilnaus Lietuvio vaikino. Rep.

PRASIDĖS ŠOKIAI. Clevelando Liet. Piliečių Pašalpinis Klubas pradės rengti kortavimo ir šokių vakarėlius su Gruodžio 27 d., nuo 7:30 v., Klubo kambaryje, kur buvo rengiama pirm adventų. Nariai prašomi atsilankyti, atsivesti savo pačiules ir drauges, arba ir draugus ir pažystamus. Komitetas

PADĖKA. Šiuomi dėkojame draugams ir giminėms kurie dalyvavo mums surengto "stork shower" Brazių namuose, 7429 Star avenue, ir ačiu rengėjams Mr. ir Mrs. Wm. Kavaliauskam. Juozas ir Mitzi Luizai.

PENKI UŽMUŠTA. Pereitą sekmadienį Ohio valstijoje automobilių nelaimėse užmušta 5 žmonės.

Clevelando srityje užmuštų skaičius automobilių nelaimėse nuo pradžios metų iki šios savaitės pradžios pasiekė 316 asmenų. Pernai per tiek pat laiko buvo užmušta 227.

KALĖDINIS RADIO PROGRAMAS. Per pačias Kalėdas iš radio stoties WJAY bus pagiedota Lietuviškų giesmių ir bus Lietuviškas pasveikinimas Lietuviams klausytojams. Tas programas bus Gruodžio 25 d., apie 2 val. po pietų, ir bus visų tautų Kalėdinės giesmės ir sveikinimai.

"Dirvos" reguliaris radio programas bus sekmadienį tuo pačiu laiku, 9:30 val. ryto.

SPORTAS

POŽĖLA PARODĖ SAVO SMARKUMĄ

Miesto auditorijoje Gruodžio 19 d. įvyko smarkios imtynės, kuriose dalyvavo pasižymėjęs Lietuvis imtikas Karolis Požėla. Jisai ėmėsi su Indijonu Sun Jennings, kurį nugalėjo.

Čampionas Ed Don George nugalėjo Sam Cordovano, Gino Garibaldi nuveikė Vladimirą Dubovą, Tarasov ir Stahl išėjo lygiomis.

Sekančios imtynės bus Coliseume, 4601 Euclid avenue, trečiadienio vakare, Gruodžio 26.

KOMARAI APSIGYVENA CLEVELANDE

Imtikas Juozas Komaras su žmona parvažiavo į Clevelandą ir čia apsigyvena ilgesniam laikui. Anksti rudenį čia apsigyvero Karolis Požėla.

Čia nuo pereito pavasario apsigyvęno pragarsėjęs Amerikoje golfininkas Billy Burke.

Taigi Clevelandas vėl pakyla žymiais Lietuviais sportininkais.

Pasitikit Naujus Metus
atsilankydami į
BACCHUS CAFE
(L. P. Baltrukonis, sav.)
2112 ST. CLAIR AVE.
Specialė Naujų Metų Vakarienė
$1.00 ypatai
Muzika, Valgis, Vynas
Užsisakykit vietą dabar
Phone PRos. 5119

WRESTLING

By K. J. M.

Ed Don George recognized world's champion managed to maintain his title by a thin chance of luck. After managing to secure a very painful headlock on his opponent, Sam Cordovano for a period of seven minutes in the beginning of the match, handsome Sam snapped out of it and came back for the remainder of the 30 minutes, with flying butts, arm locks, scissors etc., before being subdued.

Just as things looked the blackest for Don George, the young Italian idol during one of his bursts of attacking knocked himself semi-conscious and it was and easy matter for the Champion to roll over and pin the already stunned Cordovano to retain his crown.

The preliminaries were opened with Keril Tarasoff and Richard Stahl introducing the European style of ALL IN wrestling. This match went the scheduled 30 minutes to end in a draw. It was merely a matter of routine for Gino Garibaldi to pin Vladmir Duboff in 10 minutes, very little opposition offered from the latter. Danny Winters and George McCloud did some fine mixing for the allotted time of thirty minutes, during which Referee Bull Weideman was floored and carried to the showers when he got too close to a wild swing.

Karl Pojello wrestling promoter, stepping into the ring for the first time this year in Cleveland, won the instant approval of the crowd, totaling some 1800. In fact he walked off stealing the shoow as he ably displayed his bag of European tricks against the offerings of Sun Jennings, Indian Badman. Karl put the pressure on Sun Jennings with a marvelous exhibition of aigo jump and lightness on his feet in the 3rd of the 6 rounds scheduled and won out a much applauded victor.

Due to the inclemecy of the weather, the crowd was only fair considering the wrestling card. The Public Auditorium was available at a very small operating expense so the needy families of Amateur boxers in Cleveland will receive a Merry Christmas thru the efforts of the veterans of Foreign Wars.

SMARKIAI PERKA. Nežiurint vienų žmonių bėdavojimo ir nusiskundimo bedarbe, kiti kurie išgali smarkiai perka visokiausias Kalėdų dovanas ir reikmenis sau. Prieš Kalėdas miesto krautuvės paėmė bendrai apie 12,000 daugiau pardavėjų, ir krautuvės laikoma atdaros šeštadienio vakarais iki 9 val., kaip niekad kitados prieš Kalėdas nebuvo daroma. Žmonių minios užgrudę krautuves nežiurint prasto oro.

Clevelando paštas irgi daro daug didesni bizni negu pernai prieš šventes. Paveizdan, Gr. 18 d. 1933 m. tą vieną dieną pašto ineigos buvo $24,000, o šymet tą dieną — $14,969.

Šymet daugiau žmonių siunčia Kalėdų dovanas, kuomet pernai siuntė daugiausia tik atvirutes.

DR. HUGHES
DENTIST
Seniau buvęs ant St. Clair
dabar randasi
43rd ir Superior Ave.
Geriausias darbas už prieinamas kainas. Jeigu tik yra Dentisterijos darbas, aš ją atlieku.
Mielai suteiksiu savo draugams Lietuviams ir jų draugams gerą išegzaminavimą ir patarimą.
DR. HUGHES
4303 Superior Ave.
VALANDOS
Nuo 9 ryto iki 8 vak.
(Išskyrus sekmadienius)

KOMER COAL & WOOD CO.
1201 East 80th St. Phone GArfield 2921
Lietuvis Anglininkas—Pristatau greitai—tik reikalaukit

ORIGINAL POCAHONTAS LUMP (Bishop mine Pocahontas anglis duoda tik bušelį pelenų iš tono)	tonas $8.25
No. 3 POCAHONTAS (Ši anglis duoda didelį karštį)	tonas $7.95
STANDARD POCAHONTAS LUMP (Ši anglis duoda didelį karštį, sudega iki smulkių pelenų.)	tonas $7.85
KENTUCKY LUMP (Ši anglis taipgi duoda visai mažai pelenų, viskas sudega)	tonas $7.35
SUN KING LUMP (Ši anglis yra geros rušies, tinka virtuvei ir šildymo pečiams)	tonas $6.75
WEST VIRGINIA LUMP (Geriausia anglis iš Fairmont, W. Va. distrikto)	tonas $6.45

Youth's Forum

Editor—Peter Skukas Phone: ENdicott 4486 6820 Superior Ave. Cleveland, O.

K of L Speech Given by Martin Zitkus,

(Due to lack of space it has been impossible to present this article in its entirety as desired, until now.)

EDITOR'S NOTE: — This young Cleveland man who spent about eight years in Lithuania, though American born, was formerly a second vice president of the Nat'l K of L organization and at present s treasurer of the Cleveland chapter, is close to twenty five years of age and has an education equivalent to two college years of American standards, being trained in Lithuania. Mr. Zitkus presented this speech at the regular monthly meeting. While the editor is not in complete agreement on all viewpoints we offer this to the general public to show that there are many younger people who are seriously thinking of the future; that there is a movement on foot following Rooseveltian sociology-not the Democratic party however—in attempting to solve this twisted riddle of economic injustice to the innocent sufferers of this plague—the depression.

The views expressed are of the writer and not, of course, of this section. Therefore, Mr. Zitkus, here is the entire speech uncensored but shall in the future bring a reply.

* * *

THE SPEECH

Before I start with my discussion, I want to correct the mistakes made in the Youth's Forum concerning my topic. Both; "Why I am a bachelor?" and "Why I enjoy single blessedness?" are wrong.

Firstly—how can I decide to be a bachelor at my present age, when I have every chance to be trapped into marriage as any other fellow. Concerning the second topic "Why I enjoy single blessedness" is wrong also, because as I will prove in my discussion that it is a present day curse upon our generation, but by far not a blessedness.

Open my discussion on "Why I am still single," which is the topic I accepted at the last meeting. I will read to you a statement which was published a few months ago, in the Readers Digest, one of the most outstanding magazines in this country. The statement reads as follows:

"The depression is responsible for a dilemma which 90 percent of young American men and women of 'Pre-altar' age are facing. They are finding it next to impossible to marry, only a rare few are lucky enough to have families and able to support young love." As a result there are thousands of young men and women who, because economic conditions, are prevented from enjoying healthy normal lives.

For them, ill-paid even if they are so lucky as to have a job, a home and children will have to be postponed indefinitely."

From this astonishing statement you see, that I am not the only still single man. This is the situation most of us are facing. There is nothing you or I can do about it, unless we understand thoroughly the reasons that are depriving us of a normal and natural life. "Otherwise we will be as blind as our yesterday's leaders in finding our way to better conditions.

A few years ago, when I suggested politics in this club, as a vital thing that has much to do with our rights, liberty and general living conditions, I was scoffed at.

But as time goes on, and we are getting older, life seems to get more serious. We start to wake up to realities that face us in no pleasant way.

Politics and national affairs which we gave so little or no consideration to, afflict us directly or indirectly.

To get married now, under present conditions is taking a bigger chance than Columbus did. When you figure your room and board, furniture, clothing, accidents, electric and gas bills, insurance, new family members and other different responsibilities that come along with a half decent married life; what can we do, being surrounded by conditions as unemployment, part-time jobs, low wages, cut-throat competition, the fear of tomorrow and numerous other obstacles that have forced us to stay single and to face this hell.

This is no time for us to sit here and argue only about dances, plays, membership drives, to do nothing, and other things of little importance when we are afflicted with problems that are affecting our very lives, problems that have much to do with our future.

How long will we follow leaders that are turning their backs to realities? How long will we support a leader not knowing his real record, his views, his sincerity in speech and promises and his reaction to the existing evils?

A little over a year ago I was glad to hear of the opening of a Youth's Forum in our Lithuanian paper, with the understanding that the articles sent in won't be censored.

It was hard to believe, that at last we will cut ourselves away from a mass of blind narrow-minded leaders that at last we will be able to write articles that concern our own problems and future articles that state the truth and facts that would light our way and lead to something more honest, more appealing, more suitable to our own times.

But as I read these articles in our Youth's Forum my happiness changed to disappointment. Most of them contained ideas not deserving the time to be read. Articles with real eye-opening information and truth were as scarce as snow in July.

Politics, were stated as cheap and degrading. Politics that affect us from cradle to grave. Politics that have to do with every human being and their general living conditions. Politics that have much to do with our staying single and facing this distress. I really do not think that politics are cheap and degrading, as stated in the Youth's Forum. It's the politicians. They are the ones that have failed to act intelligently. Politics is something we should put our whole heart and soul into for it is a thing that has much to do with our present and future welfare.

Therefore we should keep a close eye on every politician, be he Lithuanian or any other nationality, to know if he is a dummy controlled by invisible strings or if he is a self-made man with intelligence and courage that faces facts and acts accordingly.

Again many articles were printed in the Youth's Forum concerning Lithuania. Here, most of us being forced to stay single through existing evils, most of us looking for a solution to solve our own problems; and then we are being attracted with articles concerning Lithuania and these very articles give you only one side of the picture about the country. I think it's propaganda and how it gets into the Youth's Forum is beyond my understanding.

It's really a shame to have members from our own ranks with high education and talent for writing, participate in an order that proved to be a failure for our present day.

So as we look into everything, and ask ourselves, why are we still single and facing this hard situation? My answer would be—because we follow the actions of our leaders who were blinded with nationalism and controlled political parties: we failed to reason a speech or a written article before accepting it; we failed to understand that we live in a human society where national affairs are our affairs. We also failed to understand the practical side of religion and the duties imposed upon us as Christians.

Lets put our old habits away. Long enough have we kept silent and followed the rules of error and selfishness.

Lets have sufficient courage and intelligence to demand justice and leaders with intelligence that would lead us to a more successful future.

If this country is good enough to live in, it should be good enough to take a part in solving its problems

AMONGST OUR LITHUANIANS

CLEVELAND EXPOSITION

The Cleveland Exposition, sponsored by the Cleveland Convention and Visitors Bureau, Inc. to be held December 29, to January 5, have selected Mr. K. S. Karpius, editor of Dirva to be placed on the general exposition committee.

This exposition is in co-operation with the Cleveland Better Housing Campaign and the Federal Housing Administration. This exposition is to be a dramatization of the Industry and Commerce of the Cleveland District. It is conducted for and in the best interests of Cleveland Industry and Commerce and not for private profit.

o o o

COLLEGE STUDENT COMMENTS

Mr. George Grisko, nephew of K. S. Karpius, informs his uncle of the job he has working his way thru college. His place of employment luckily is only a short distance from the college which is located in Lafayette, R. I. He goes on to explain the great enjoyment he and his fellow students receive from reading this Engish section.

Orchids

By K. J. M.

Although it is my belief that I would make a better gossip-hound than a sentimentalist, I am going to deviate a bit, to sing the praises of an hitherto unsung laborer.

The orchids and praises go to none other than . . . Mr. Peter Skukas. It is just about one year ago that our present editor was given the entire burden of editorship of the Youth's Forum.

In this capacity he certainly has done nobly. He has met up with stiff opposition, criticism and a certain amount of scandal which is naturally expected, But regardless of these, he forged ahead and continued to gain the good-will of a great number of Lithuanians, both old and young.

Take it from one who knows, it is no simple task to write a column as lengthy and interesting as his: "Weakened by Week-Ends," aside from the time necessary to obtain all the material and information to bring us the news of "Amongst our Lithuanians," in the unique and clever manner that he has succeeded in doing.

There have been weeks when this section has gone to press looking a sorry spectacle indeed. Everyone of us could sit down and critise and pick the columns to pieces in its entirety — but how many of us under the same unprecedented circumstances could write a column as well as this one at its lowest ebb, handicapped by the same difficulties that our editor was?

Apart from all flowery adjectives, verbs, nouns etc., I believe I am expressing the opinions of many of your associates and readers when I say....You're a great guy, Pete, and don't think that we are unappreciative of what you have done — are doing — and hope you will continue to do.

After reading the preceding, I bet you all will agree that I make a better scandalmonger than a compliment-payer. You'll have to excuse it. I donno, I just had to get it out of my system somehow.

K. of L. SPOTLIGHT

By THE LONE WOLF

SPECIAL NOTICE

A New Year's Eve party will be held at Lillian Brazis home 6905 Superior Ave., at 8:00 P.M. on Dec. 31st.

You can obtain your tickets from Miss Lillian Brazis before Dec. 28. Each member is permitted to bring one friend. Come enjoy and welcome in the New Year of 1935 in royal fashion. A small charge of 50c per person will admit you to this nite of nites.

AKRON

A. L. S. C. ORIGIN

(Continued)

As time past on, the club grew not so much in number but in the spirit of cooperation and good will of her standing member. Of course, many, due to misunderstandings, uninterest, etc. fell out by the wayside, but the majority clung together until now, after a few years of existence, the organization is composed of a group that is inseparable.

During the first year many things happened. The plan, as i twas originally proposed, that the group act as a chours, soon perished. After a few rehearsals the majority lost interest in such an organization so that the A.L.S.C. was formed with these thoughts in mind: First, for establishing social contact for young Lithuanians; second, for promoting educational opportunities for its members, third for furnishing recreation of a wholesome nature to her members; and last, for extending goodwill among the families of the Lithuanian colony in Akron and the surrounding territory. Under these guiding ideals the organization progressed. Several dances were promoted during the year, both open and private. Beach parties and other events of a social nature were held each month. Two radio broadcasts were put on by a chorus singing on Christmas and Easter. In the way of recreation both baseball and basketball teams were organized. Thus the year 1932, although being the first, was full of activity and one which served as a towering example of what laid in store for the years to come.

The second year, 1933, began the same as all years begin, with the election of officers. Mr Stanley Alekna was again unanimously chosen president. Others chosen to assist in the executive capacity were: William Cherry, vice-president, Vera Wasalowsky, secretary, and Eva Kazlowsky, treasurer.

The activities of this year were somewhat similar to those of the past year, however, being augmented by several new fields, one of which was dramatics. Near the close of the year the club staged her first dramatical effort the, "Neilimingas Buickas", which proved to be a huge success. Throughout the year the A.L.S.C. participated in several All Nationality functions, sponsored by the International Institute of the Y.W.C.A. in Akron. In this way the club helped to propagate the name of Lithuania in this city and has thus become one of the more popular organizations of the International Institute. Incidentally the International Institute has been one of the most influential outside factors for the progress of the A.L.S.C. Through its hearty cooperation and useful facilities it has been of great assistance to the club, not only as a guiding hand but as an accommodating aid. To them the A.L.S.C. is most grateful.

(To be Continued)

YOUNGSTOWN

YOUNGSTOWN FORMS SOCIAL CLUB

Probably the success of Akron's Club has inspired these people into a worthy effort to duplicate and maybe eclipse the success attained by others. None-the-less it is of no material importance when size becomes an objective. The thing that counts is quality of the prospective members.

The club naturally will remain impartial to religion and politics. These things, however important they are in our daily lives, have done their worst toward knitting the younger Lithuanians into a closer bond because of their kindred partialism. It seems that the youth are seeing through this fatal webb of narrowism, that the success of each person is the success of all, that the well being of your neighbor is to the well-being of ones self, and that happiness and contentment are foreign in the makeup of other people but identified only with certain small groups. While some of these factors may have been influential in early history, today they are practically extinct and new avenues of thought. Recognizing these trends carefully avoid the pitfalls that tended to warp and distort honest introspection.

Youngstown abides with much enthusiasm and one could not miss that of the Lucas family. As Gusty Lucas, as he is known, takes the gavel as the first president the club put forth its dance last Thursday, Thanksgiving day, reporting an enthusiastic response in their premier event. With Vic Lucas acting as publicity man the club should become widely known. They are the brothers of scoth-singer, Miss Rose Lucas.

The staff and management of THE YOUTH'S FORUM takes this opportunity to wish all the readers, contributors, subscribers etc., a very MERRY CHRISTMAS!